ПАМЯЦЬ

УШАЦКІ РАЁН

МІНСК
БЕЛТА
2003

1941

1945

ІШЛА ВАЙНА НАРОДНАЯ

Так пачыналася...

22 чэрвеня 1941 г. у чатыры гадзіны раніцы нямецка-фашысцкія войскі нанеслі моцны бомбавы ўдар па чыгунцы, аэрадромах, групоўках савецкіх войскаў, размешчаных уздоўж дзяржаўнай мяжы. Пад прыкрыццём шквальнага агню рушылі ўдарныя групы гітлераўцаў. На тэрыторыю Беларусі ўварваліся войскі групы армій «Цэнтр». У яе склад уваходзілі 2 арміі (4-я і 9-я) і 2 танкавыя групы (2-я і 3-я) — усяго 50 дывізій. Наступленне падтрымліваў 2-і паветраны флот (1670 самалётаў). Ім супрацьстаялі войскі Заходняга фронту, які складаўся з 3, 10 і 4-й армій. Вялікая перавага сіл праціўніка, раптоўнасць яго нападу, непадрыхтаванасць савецкіх войскаў зрабілі сваю справу. Чырвоная армія несла цяжкія страты, нашы воіны траплялі ў акружэнне, палон. Але іх стойкасць і адвага ў жорсткіх баях на некаторых напрамках скавалі сілы праціўніка. Тым не менш спыніць наступленне нямецкіх войскаў было немагчыма. Яны блакіравалі вузлы супраціўлення савецкіх войскаў, абыходзілі іх і працягвалі рух на ўсход.

Зламаўшы абарону на флангах Заходняга фронту, варожыя злучэнні рушылі ў напрамку Вільнюс—Мінск, плануючы акружыць яго галоўныя сілы, адсекчы іх ад войскаў Паўночна-Заходняга і Паўднёва-Заходняга франтоў.

Вестка аб вайне хутка дайшла і да Ушаччыны. На прадпрыемствах, у калгасах і саўгасах прайшлі сходы. Усе былі ўзрушаны. Не верылася, што вайна дойдзе і сюды. Спадзяваліся, што Чырвоная армія спыніць ворага і адкіне яго назад. Але з кожным днём паступалі ўсё больш трывожныя паведамленні. Ушацкі райваенкамат атрымаў шыфроўку з аблваенкамата. Пачалася мабілізацыя. Частка мабілізаваных была накіравана ў Полацкі ўмацаваны раён.

25 чэрвеня ў раён прыйшло распараджэнне аб эвакуацыі. Ушацкі райком КП(б)Б, разгледзеўшы гэта пытанне, вызначыў установы, прадпрыемства для эвакуацыі, прызначыў адказных. Падрыхтаваліся да эвакуацыі тры МТС раёна. Найбольш удала прайшла эвакуацыя Велікадолецкай МТС. Яе тэхніка ішла сваім ходам пад бамбёжкамі ў напрамку Шклова праз Смаленшчыну да Ельні. Тураўская МТС дайшла толькі да Улы.

Калгаснікі хавалі малатарні і іншыя сельскагаспадарчыя машыны. Так на тэрыторыі Зарэчанскага сельсавета былі закапаны 20 трактарных плугоў мясцовай МТС.

Па распараджэнні Ушацкага РК КП(б)Б пад кіраўніцтвам загадчыка ваеннага аддзела Пятніцы фарміраваўся знішчальны батальён па барацьбе з дыверсантамі. Пагранатрад на чале з А.Я.Захаравым ахоўваў тылы арміі, падтрымліваў парадак, разбіраўся з падазронымі людзьмі.

Праз раён ішлі бежанцы, параненыя байцы Чырвонай арміі. Жыхары раёна ўсім дапамагалі, чым маглі.

3 ліпеня 1941 г. ва Ушачах з'явіліся немцы. Успыхнулі пажары. Гарэлі грамадскія пабудовы, якія абстраляла артылерыя ворага.

... Знішчальны батальён адышоў да Вялікіх Лук, дзе ўліўся ў вайсковую часць, якая там фарміравалася.

Фронт працягваў адступаць на ўсход. Урад рэспублікі разам з камандаваннем Заходняга фронту прымаў надзвычайныя меры, каб затрымаць фашысцкія войскі на створаным рубяжы абароны па рэках Заходняя Дзвіна і Днепр. Тут трымалі абарону 20, 21 і 22-я арміі рэзерву. Галоўнай пагрозай для войскаў Заходняга фронту ў гэты момант была 3-я танкавая група Гота. Да 4 ліпеня яна дасягнула рубяжа Ушачы — Лепель — Ула — Полацк і захапіла невялікія плацдармы на ўсходнім беразе Заходняй Дзвіны ў раёнах Дзісны і Віцебска. Неаднаразовыя спробы нашых войскаў збіць гітлераўцаў з захопленых імі плацдармаў поспеху не мелі. Перад камандуючым 20-й арміяй генерал-лейтэнантам П.А.Курачкіным была пастаўлена задача знішчыць групоўку нямецка-фашысцкіх войскаў, якая наступала з раёна Лепеля.

Раніцай 6 ліпеня войскі арміі нанеслі контрудар у напрамку Сянно—Лепель. У контрудары ўдзельнічалі 5-ы і 7-ы механізаваныя карпусы пад камандаваннем генералаў І.П.Аляксеенкі і В.І.Вінаградава. Тут адбылася адна з буйнейшых у першым перыядзе вайны танкавая бітва, у якой з абодвух бакоў удзельнічала больш за 1,5 тысячы танкаў. Злучэнні механізаваных карпусоў у ходзе контрудара нанеслі праціўніку вялікія страты і да зыходу 8 ліпеня адкінулі яго на 30—40 кіламетраў у бок Лепеля. Іншае становішча склалася ў раёне Сянно. Савецкія войскі сустрэлі тут моцнае супраціўленне 47-га матарызаванага корпуса, які да таго ж быў падмацаваны значным паветраным дэсантам. 7-ы механізаваны корпус быў прыпынены на подступах да горада, а 5-ы трапіў у акружэнне, але на працягу 9 і 10 ліпеня вёў цяжкія абарончыя баі. 10 ліпеня паводле загаду камандуючага 20-й арміяй злучэнне было выведзена з акружэння.

Вынікам гэтых баёў было спыненне руху наперад гітлераўскіх войскаў на віцебскім напрамку.

Р.А.Чарнаглазава.

Трывожная шыфроўка

Ноч на 22 чэрвеня стаяла ціхая і цёплая. Супрацоўнікі райваенкамата не спалі, была атрымана трывожная шыфроўка з аблваенкамата.

Днём усё стала зразумелым. Вайна. Мы пачалі мабілізацыю. Да канца чэрвеня яна была закончана.

3 ліпеня ва Ушачах з'явілася першая варожая машына. Пачуўшы стрэлы, мы выехалі з двара райваенкамата і трапілі пад кулямётны агонь. З'явіліся першыя забітыя і параненыя. Дабраліся да лесу і ўжо адтуль назіралі за рухам ворага. Мы бачылі, як па дарозе ішоў мужчына з дваімі дзецьмі. З імі параўнялася варожая бронемашына. Спынілася. Выйшаў афіцэр, нешта сказаў і прапанаваў ім бутэрброд. Мужчына з дзецьмі, відаць, падзякавалі і рушылі далей. Афіцэр сеў у бронемашыну, і раздалася кулямётная чарга. Усе трое ўпалі на дарогу. Хіба такое забудзеш?

Для нас пачалося новае, ваеннае жыццё, якое раскідала былых супрацоўнікаў ваенкамата ў розныя бакі. Некаторыя загінулі. Аб многіх я не маю звестак і цяпер, але ўпэўнены, што кожны з тых, хто ў нялегкія перадваенныя гады служыў побач са мноў, аддаў усе сілы для Перамогі.

К.А.Атрашкевіч.

Мабілізацыя ва Ушачах

З успамінаў Васіля Іванавіча Парахонькі, жыхара вёскі Жаўніна

Вайна да Ушаччыны дакацілася вельмі хутка. Ужо ў першай дэкадзе ліпеня немцы былі ў гарадскім пасёлку. Спешна эвакуіраваліся ўстановы. Яшчэ ў чэрвені адправіліся на ўсход усе тры МТС. Праз Ушачы пацягнуліся абозы з людзьмі на ўсход з заходніх раёнаў Віцебскай вобласці.

Ушацкі райваенкамат спешна праводзіў мабілізацыю. Прызвана было нямнога людзей. Адна група мабілізаваных у раёне Шуміліна была акружана немцамі, частка

з іх загінула, іншыя трапілі ў палон, некаторым удалося ўцячы. Другая — была накіравана ў Полацкі ўмацаваны раён.

Сельсавет прыслаў мне мабілізацыйную павестку з сіняй паласой, што азначала «тэрміновая». Пешшу дабраўся разам з іншымі сяльчанамі, атрымаўшымі такія ж павесткі, ва Ушачы. Прыйшлі ў ваенкамат. Там ужо была страшэнная неразбярыха, нервовая мітусня. Да каго ні звярталіся, ніхто талкова не растлумачваў, куды ісці, што рабіць. Казалі, што будуць звязвацца з начальствам. Мы засталіся начаваць ва Ушачах. На наступны дзень пад вечар нам было загадана накіравацца ў Полацк. Але мы яшчэ адну ноч правялі ва Ушачах. Раніцай, і зноў пешшу, рушылі да Полацка. У тым месцы, куды накіраваў нас ваенкамат, нікога не было. Толькі валяліся паперы. Нехта з мясцовых падказаў, куды ісці. Доўга мы блукалі па наваколлях Полацка. Нідзе нас ніхто не чакаў. Нават выказвалі здзіўленне, што мы прыйшлі. Пасля блуканняў дні тры ці чатыры па ваколіцах Полацка мы прыйшлі ў распалажэнне вайсковай часці. Сустрэча наша там пачалася з лаянкі нейкага начальніка на нас за тое, што так позна з'явіліся. Маўляў, вас тут чакалі тыдні два таму назад. Нас пераапранулі і накіравалі ў дзоты, што былі пабудаваны ў гэтым Полацкім умацаваным раёне. Дзот уяўляў сабой магутнае інжынернае збудаванне, сцены былі з жалезабетону да двух метраў таўшчынёй, абсталяваны тэлефоннай сувяззю. Падвоз боепрыпасаў быў прадугледжаны па вузкакалейцы. Селі мы ў гэтыя дзоты. Спачатку ўсё было нармальна. Дзейнічала тэлефонная сувязь, хадзілі ваганеткі па вузкакалейцы, падвозілі харчаванне. Ішлі актыўныя заняткі па ваенна-палітычнай падрыхтоўцы. З часам гэта ўсё аслабявала. Гэта мы адчулі недзе праз пяць-шэсць дзён. Спачатку кудысьці зніклі камандзіры, потым перарвалася тэлефонная сувязь, перасталі хадзіць ваганеткі па вузкакалейцы. Папаўзлі чуткі, што немцы ўжо за Масквой. Што заставалася рабіць? Сабраліся і вырашылі ісці дамоў. Полацк ужо быў заняты немцамі. Пераправяліся, здаецца, вельмі спакойна цераз адну з рэк, каб дайсці дадому. Плаваць не ўмеў. Прыйшлося зрабіць нейкі плыт. Пераплыў раку. Выйшаў на бераг. Тут каманда: рукі ў гару. Пачаліся доўгія гады палону, зняваг, аж да самага вызвалення з палону Чырвонай арміяй. Потым, ужо ў 1942 г., калі пачалі дзейнічаць партызанскія брыгады на Ушаччыне, праз Віцебскія «вароты» былі адпраўлены групы ўшачан у дзеючую армію. Афіцыйных дакументаў на гэты конт не выяўлена. Але з успамінаў камандавання брыгады імя Чапаева вынікае, што за лінію фронту было перапраўлена больш за тысячу чалавек. Гэта было зроблена непасрэдна брыгадамі з-за таго, што расла колькасць партызан, складана іх было узброіць і пракарміць... Складана было і пераправіць за лінію фронту такую колькасць людзей. Ад гэтых краёў да Віцебска быў доўгі і няпросты шлях па тылах фашыстаў.

Многія з ушачан траплялі на фронт і такім чынам. Раненне ў партызанах, вываз самалётам на лячэнне ў шпіталь на Вялікую зямлю, потым дзеючая армія.

Асобнай і масавай была мабілізацыя пасля вызвалення раёна і злучэння партызанскіх брыгад з войскамі Чырвонай арміі.

Так выйшла, што на тэрыторыі раёна фронт не стаяў. Пасля ўпорных і цяжкіх баёў ва ўсходняй частцы раёна каля Заходняй Дзвіны войскі Чырвонай арміі прайшлі тэрыторыю раёна амаль без бою. Фронт спыніўся недзе толькі ў раёне Вілейкі.

Вось тут і пачалі масава гінуць у ліпені 1944 г. былыя ўшацкія партызаны. Гляньце ў спіс загінуўшых воінаў-землякоў. Большасць з іх палегла летам 1944 г. А потым былі баі ў Прыбалтыцы. Ну і штурм Кёнігсберга, дзе таксама многа загінула ўшачан. А тыя, што выжылі, яшчэ працяглы час служылі ў арміі, потым аднаўлялі гаспадарку раёна.

Запісаў М.М.Кірпіч.

Ушацкі знішчальны батальён

З успамінаў М.Л.Повала, жыхара г.п. Ушачы

Пачатак вайны застаў мяне ва Ушачах. Тут ужо ішло фарміраванне знішчальнага батальёна па барацьбе з дыверсантамі. У яго ўступіў і я. У задачу батальёна ўваходзіла ахова моста цераз р. Ушача, ахова памяшканняў РК КП(б)Б, райвыканкома і райваенкамата. Знаходзіліся мы на казарменным становішчы, размяшчаліся ў

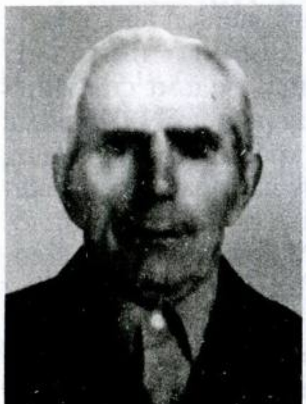

Ф.М.Ступакоў.

раённым Доме культуры. Кіраваў намі загадчык ваеннага аддзела райкома партыі Пятніца. Ён правёў з намі некалькі заняткаў па вывучэнні матэрыяльнай часткі вінтоўкі. Для патрулявання нам выдавалася вінтоўка, але без патронаў. Баявых дзеянняў батальён не праводзіў, бо ніякіх дыверсій у гэты час у раёне не было.

У першай дэкадзе ліпеня ва Ушачах з боку Кубліч з'явілася некалькі нямецкіх браневікоў. Паколькі ў нас не было зброі, мы не змаглі ім супрацьстаяць. Яны абстралялі грамадскія будынкі, успыхнулі пажары. Па малых дарогах наш батальён пачаў адыходзіць у тыл. Так мы дайшлі да Вялікіх Лук. Там фарміраваліся воінскія часці, і тых з нас, хто быў ваеннаабавязаны, накіравалі ў іх. Мы ж, юнакі 1922 і 1923 гг. нараджэння, былі адпраўлены ў глыбокі тыл. Так мы, пяцёра ўшачан, Сяргей Лось, Абрам Борд, Юрась Сімкін, Яўсей Лейтман і я аказаліся ў Кіраўскай вобласці і працавалі ў калгасе. У пачатку 1942 г. нас пачалі выклікаць у райцэнтр Шаранга і абучаць ваеннай справе. А ў сакавіку пачаўся прызыў у армію. Я быў прызваны ў маі 1942 г. і накіраваны ў Львоўскае пяхотнае вучылішча, якое тады знаходзілася ў г. Кіраве. Адтуль, у жніўні таго ж года, трапіў у 59-ю асобную стралковую брыгаду і ваяваў на Паўночна-Каўказскім фронце.

Эвакуацыя Велікадолецкай МТС

З успамінаў Фамы Мікалаевіча Ступакова, былога намесніка дырэктара па палітчастцы Велікадолецкай МТС

Прыметы вайны дакаціліся да нашых мясцін недзе праз тыдзень.

Ужо 25 чэрвеня мы атрымалі загад аб эвакуацыі матэрыяльнай часткі і людзей МТС. Трактарныя брыгады тэрмінова сабралі на цэнтральную сядзібу.

Ушацкі райком партыі і райвыканком прызначылі мяне адказным за эвакуацыю МТС. На той час яна налічвала 39 трактароў, 3 цыстэрны па 5 тон з газай, 3 цыстэрны са змазачнымі матэрыяламі і іншую дапаможную тэхніку. На сёмы дзень вайны мы, а гэта 74 трактарысты, рушылі ў дарогу. Тэхніка ішла сваім ходам па маршруце Вялікія Дольцы — Шклоў — Ельня. Пасля таго, як мы праехалі тэрыторыю Талачынскага раёна, на

Удзельнікі эвакуацыі Велікадолецкай МТС (злева направа): А.Хмяльінскі, І.Л.Храмёнак, А.А.Піскун.

трактары ЧТЗ з прычэпам нас дагналі першы сакратар Ушацкага райкома партыі і старшыня райвыканкома. Ад іх мы даведаліся, што немцы ўжо ў Талачыне, а Тураўская МТС на чале з дырэктарам Багданавым змагла дайсці толькі да Улы.

Пад Шкловам трапілі пад першую варожую бамбёжку. Два трактары былі пашкоджаны і цяжка паранены два трактарысты, якіх мы пакінулі ў армейскім шпіталі. Трактары мы потым адрамантавалі. За намі рухалася Селішчанская МТС. Яе эвакуацыю ўзначальваў дырэктар Вітушка. У Шклове на нафтабазе мы папоўнілі запас паліва, налілі яго ў 3 цыстэрны. Пераправіліся цераз Днепр. Нашы воіны паспешвалі нас з пераправай. Непадалёку быў лес, дзе мы і схаваліся ўсёй калонай. У лесе было вельмі многа пакінутай тэхнікі, менавіта той, што эвакуіравалася з МТС. Каля яе людзей ужо не было. У гэтым лесе мы сустрэліся з трактарыстамі Ушацкай МТС, якія эвакуіраваліся раней за нас. Эвакуацыю яе ўзначальваў дырэктар І.А.Дайлідзёнак. Не ведаю па якой прычыне, але далей гэтага Шклоўскага лесу яны не рухаліся.

Селішчанскай МТС не ўдалося пераправіцца ў Шклове. Да іх падыходу мост цераз Днепр быў ужо ўзарваны.

Далей наш шлях ляжаў праз Смаленшчыну. Трэба адзначыць, што часам прыходзілася вельмі цяжка: нямецкая авіяцыя ўвесь час бамбіла і абстрэльвала калону, галадалі. Рухаліся толькі па начах прасёлачнымі дарогамі, без святла фар.

Дабраліся мы да Мураўлянскага раёна Разанскай вобласці. Тут правялі сеў азімай збажыны, бо мясцовых трактарыстаў амаль не было, усе пайшлі на фронт. Мы працавалі дзень і ноч. Сеў правялі паспяхова. 25 снежня сваім ходам рушылі далей на ўсход. Праехалі недалёка, спыніліся на ноч і за-

Д.Д.Прытыка.

І.І.Клопаў.

раўку. Паступіў загад пагрузіць тэхніку на чыгуначныя платформы і ехаць ў Молатаўскую вобласць. Але платформы нам чамусьці не падалі. Тут мы пачулі аб разгроме немцаў пад Масквой. Таму нам было загадана вяртацца ў Мураўлянскі раён. Наша МТС была раздзелена на дзве часткі і іх улілі ў склад Мураўлянскай і Андрэеўскай МТС.

З 74 нашых трактарыстаў больш за 60 пайшлі на фронт. Астатнія ўсю вайну працавалі ў Разанскай вобласці, сярод іх Ягор Паршонак, Канстанцін Жалейка, Ягор Сюбараў, Антон Піскун, Дзмітрый Калдуненка, Станіслаў Пухальскі, Даніла Прытыка і іншыя. З цеплынёй успамінаю, як самаадданa змагаліся за захаванне тэхнікі Міхась Лабэцкі, Васіль Смаляк, Сцяпан Петухоў, Васіль Паршонак, Іван Клопаў, Іван Шэршань, Іван Храмёнак.

Пасля вызвалення Беларусі Даніла Прытыка і Ягор Сюбараў былі накіраваны ў Рудняскую МТС Магілёўскай вобласці. Я ў пачатку 1942 г. пайшоў на фронт, дзе ўсю вайну змагаўся на 2-м Украінскім фронце. А пасля вайны ўвесь час працаваў на сваёй Далеччыне.

Выратавала выпадковасць

З успамінаў І.С.Падгола, былога партызана брыгады імя ЦК КП(б)Б

Да вайны я жыў у вёсцы Капцы, загадваў Весніцкай поштай.

У хуткім часе, пасля пачатку вайны, мы атрымалі загад аб эвакуацыі. На калгаснай машыне разам са старшынёй мясцовага калгаса Касяком дабраліся да райцэнтра Ушачы. Але далей было ехаць немагчыма з-за таго, што дарогі ўжо былі перарэзаны немцамі. Мы вярнуліся дамоў.

З першых дзён акупацыі мы пачалі праводзіць дыверсіі па знішчэнні сувязі ворага: рэзалі слупы, рвалі правады. Па даносе аднаго з сялян былі арыштаваны немцамі і дастаўлены ў вёску Заляддзе. Выпадковасць дазволіла нам вызваліцца. У хуткім часе разам з вясковымі хлопцамі пайшоў у партызанскую брыгаду імя ЦК КП(б)Б.

Пагранічнік з заставы Кублічы

Андрэй Захараў служыў на пагранзаставе ў Кублічах камандзірам аддзялення. У нядзелю, 22 чэрвеня, на заставе чакалі артыстаў. Раптам нечаканы збор. Па радыё пачулі страшнае слова — вайна.

Праз нейкі час Андрэя Захарава выклікаў да сябе начальнік пагранзаставы:

— Бярыце аддзяленне і на станцыю Зябкі. Удакладніце становішча.

Фашысты ўжо бамбілі станцыю, з'явіліся першыя ахвяры. Потым было адступленне.

Пагранзастава, на якой служыў Захараў, забяспечвала ахову тылу дзеючай арміі, падтрымлівала парадак у прыфрантавой паласе. Стаялі на цэнтральных дарогах, правяралі дакументы, затрымлівалі ўсіх падазроных, сярод якіх было нямала дыверсантаў. Гэта была не вельмі прыкметная, чарнавая, але патрэбная справа. За выдатнае выкананне сваіх абавязкаў Андрэй Захараў атрымаў падзяку ад камандавання.

У 1944 г. Андрэй Захараў прыняў удзел у баях пад Лёзнам. Тут пагранатрад праходзіў так званую снайперскую стажыроўку. Шмат ворагаў знішчылі адважныя пагранічнікі, білі без промаху. У хуткім часе быў сфарміраваны Беларускі пагранічны атрад і Андрэя Захарава прызначылі начальнікам заставы.

У.К.Жыткоў.

Акупацыя і акупацыйны рэжым

Ушацкі раён быў акупіраваны гітлераўскімі войскамі 9 ліпеня 1941 г. На яго тэрыторыі, як і па ўсёй рэспубліцы, акупанты ладзілі так званы «новы парадак» — рэжым рабавання, гвалту, масавых забойстваў. Яго асноўныя палажэнні былі выказаны Гітлерам 16 ліпеня 1941 г., калі ён, задаволены поспехамі нямецкай арміі на ўсходнім фронце, зазначыў: «Зараз перад намі стаіць задача разрэзаць тэрыторыю гэтага вялізнага пірага так, як гэта патрэбна нам, каб, па-першае, гаспадарыць на ёй, па-другое, кіраваць ёю, і, па-трэцяе, эксплуатаваць яе». Каб зручней было гаспадарыць на заваяванай тэрыторыі, правялі яе новы адміністрацыйны падзел. Тэрыторыя Беларусі, па якой ішлі асноўныя ўзброеныя сілы вермахта, падзялілася на дзве часткі суадносна лініі Полацк — Барысаў — Старыя Дарогі — возера Чырвонае — рака Зальвянка. На ўсход ад яе была вобласць тылу групы армій «Цэнтр», на захад — вобласць палітычнага кіравання гітлераўскай акупацыйнай грамадзянскай адміністрацыі. У зоне палітычнага кіравання былі створаны рэйхскамісарыяты «Остланд», «Украіна» і акруга «Беластох». Паміж імі ў асноўным і была падзелена тэрыторыя рэспублікі. Толькі трэцяя частка яе даваеннай тэрыторыі склала генеральную акругу «Беларусь», якая да красавіка 1944 г. падпарадкоўвалася рэйхскамісарыяту «Остланд».

У склад вобласці тылу групы армій «Цэнтр» уваходзіла ўсходняя частка рэспублікі (Віцебская і Магілёўская вобласці, частка Гомельскай, усходнія раёны Мінскай, частка Палескай абласцей). Паводле выступлення генеральнага камісара Беларусі Кубэ на нарадзе ў Мінску ў красавіку 1943 г., на гэтай тэрыторыі пражывала амаль 50 працэнтаў насельніцтва рэспублікі (без насельніцтва акругі «Беластох»). У вобласць тылу групы армій «Цэнтр» уваходзіў і Ушацкі раён.

Так акупанты разарвалі тэрыторыю Беларусі на часткі, разлічваючы такім чынам пакончыць з беларусамі як з нацыяй, ліквідаваць яе тэрытарыяльнае, эканамічнае, культурнае, моўнае і маральна-палітычнае адзінства. Усё гэта, на думку захопнікаў, павінна было спрыяць фізічнаму знішчэнню часткі насельніцтва рэспублікі, германізацыі яе.

Правядзенне ў жыццё нацысцкай палітыкі ў вобласці тылу групы армій «Цэнтр» было ўскладзена на генерала Шэнкендорфа, затым — на генерала Кюблера і ваенныя органы ўлады: палявыя і мясцовыя камендатуры. З 11 палявых і 23 мясцовых камендатур, што дзейнічалі ў вобласці армейскага тылу, па адной з іх размяшчаліся ў Лепелі. Іх дзейнасць распаўсюджвалася і на Ушацкі раён.

Мясцовыя камендатуры займаліся ўлікам і рэгістрацыяй насельніцтва і маёмасці, размяшчэннем вайскоўцаў і акупацыйных устаноў, устаноўкай паказальнікаў на дарогах, станам дарог,

выкарыстаннем насельніцтва на карысць нямецкіх войскаў, вярбоўкай яго на працу ў Германію і г.д.

У сваёй дзейнасці яны абапіраліся на створаныя імі раённыя, гарадскія і валасныя ўправы, на стараст у вёсках. Ушацкім раёнам кіравалі ваенны камендант, раённая ўправа. Раён быў падзелены на воласці, якія ў асноўным адпавядалі даваенным сельскім Саветам. У раёне іх было 10. Бургамістраў валасцей, стараст вёсак акупанты прызначалі з ліку мясцовага насельніцтва. На гэтыя пасады ішлі хто па згодзе, хто пад прымусам, а хто і па заданні партызан, як бургамістр Гарбаціцкай воласці Вайтовіч, сакратар Глыбачанскай воласці Кіслоў.

У раёне ўводзілася ваеннае становішча. Насельніцтва прайшло агульную рэгістрацыю па вёсках, валасцях. Іх даныя былі абагульнены па ўсяму раёну. Прайшла рэгістрацыя дамоў і іншых памяшканняў для выкарыстання іх для ваенных патрэб. Уводзіўся каменданцкі час.

Жыхарам было загадана выяўляць і дакладваць аб камуністах, яўрэях, чырвонаармейцах, наогул аб усіх асобах, якія прыпыняліся на ноч ці шукалі прытулку, здаваць радыёпрыёмнікі і фотаапараты. За невыкананне загадаў насельніцтва падлягала жорсткай кары па законам ваеннага часу.

Дапамагала акупантам мясцовая паліцыя (служба аховы парадку). Яна выдавала сельскіх і раённых актывістаў. Гітлераўцы расправіліся з савецкім актывам з мястэчка Ушачы і іншых населеных пунктаў. 40 чалавек загінулі ў вёсцы Хоціна за дапамогу партызанам. Пасля катавання іх пасеклі сякерай.

Частымі былі карныя налёты і выезды па вёсках. Ушачы сталі цэнтрам расправы над мірнымі жыхарамі, якіх вешалі, катавалі, расстрэльвалі. Шыбеніцы ў цэнтры мястэчка сімвалізавалі сабой «новы парадак». Толькі за адзін год ва Ушачах гітлераўцы знішчылі 1200 чалавек, 900 з іх былі яўрэі.

У кастрычніку 1941 г. па распараджэнні ваеннага каменданта Ушач усё насельніцтва яўрэйскай нацыянальнасці мястэчка (464 чалавекі) было сагнана ў гета на вуліцы Кастрычніцкай. Гета было агароджана ў два рады калючым дротам. Уваход у яго насельніцтву мястэчка быў забаронены. Усе яўрэі маркіраваліся жоўтымі латамі. За паяўленне без іх яўрэяў адразу ж забівалі.

У снежні 1941 г. у г.п. Ушачы прыгналі яшчэ каля 500 яўрэяў з Кубліч, Бабыніч і іншых населеных пунктаў раёна. Іх размясцілі ў другім гета — на вуліцы Ленінскай.

Створаныя з працаздольных вязняў гета рабочыя калоны выводзілі пад аховай паліцыі на расчыстку вуліц, разгрузку аўтамабіляў. Дзяўчаты ў бочках вазілі ваду з ракі для коней нямецкай кавалерыйскай часці. Яўрэяў рабавалі, з іх здзекаваліся, іх забівалі.

12 студзеня 1942 г. усіх яўрэяў павыганялі з дамоў. Каля пяці гадзін трымалі на марозе, а затым пад канвоем пагналі па Далецкай вуліцы ў бок мясцовых могілак, што знаходзіліся за паўкіламетра ад Ушач. Там ужо былі прыгатаваны дзве вялікія ямы. Здранцвелым ад холаду людзям загадалі распрануцца і класціся ў рад на дно ямы, а затым іх расстралялі з аўтаматаў. Да месца расправы быў падцягнуты карны атрад з Полацка.

Гітлераўцы развязалі сапраўдны тэрор супраць мірнага насельніцтва. На Ушаччыне, як і на ўсёй Беларусі, праводзіліся ў жыццё варварскія планы ачышчэння заваяванай на ўсходзе тэрыторыі ад насельніцтва. Ішла вайна за «жыццёвую прастору», неабходную для росквіту Трэцяга рэйха. Згодна з гэтымі планамі 75 працэнтам беларусаў не было месца на сваёй зямлі. Іх знішчалі мэтанакіравана. Нямецкія салдаты вермахта, карных службаў і войскаў былі аднолькавымі катамі, якія дзейнічалі пад агульным дэвізам: «Рускі павінен памерці, каб мы жылі!». У дадатак да гэтага кожны з іх меў раздрукаваныя «12 запаведзей паводзін немцаў на Усходзе», шостая частка з якіх вяшчала: «У выніку таго, што далучаныя тэрыторыі павінны быць надоўга замацаваныя за Германіяй і Еўропай... вы павінны зазначыць сабе, што вы на цэлыя стагоддзі з'яўляецеся прадстаўнікамі вялікай Германіі і сцяганосцамі нацыянал-сацыялісцкай рэвалюцыі і новай Еўропы. Таму вы павінны з асэнсаваннем сваёй годнасці праводзіць самыя жорсткія і самыя бязлітасныя мерапрыемствы, якія патрабуе ад вас дзяржава».

Не існавала ніводнага населенага пункта, дзе б не было ахвяр гітлераўцаў. У Велікадолецкім сельсавеце загінулі 432

жыхары, у Лутаўскім — 411, Жарскім — 202, Кубліцкім — 287, Мосарскім — 168, Селішчанскім — 128, Сарочынскім — 280 чалавек. Гэтыя лічбы складаліся з колькасці загінуўшых па вёсках: Бабовішча — 432 чалавекі, Кублічы — 170, Жары — 79, Двор Пліна — 79, Матырына — 51 і г.д. Ва Ушачах загінулі 1165 чалавек. Гінулі мужчыны і жанчыны, старыя і дзеці. У вёсцы Бадзяліна гітлераўцы задушылі вяроўкай старога Франца Рагоўскага, які цудам выратаваўся з падпаленай хаты, у якой гітлераўцы зачынілі траіх старых. Гэта адбылося ў студзені 1943 г. у вёсцы Чырвоная Горка. У вёсцы Ляхава карнікі застрэлілі з кулямёта старога Кірылу Давыдава. У Загаваліне тыдзень трымалі ў яме шэсць старых жанчын.

Рабаванне і гвалт дапаўняліся прымусовым вывазам насельніцтва ў Германію для працы на заводах і фабрыках, у сельскай гаспадарцы. Вываз працаздольнага насельніцтва праводзіўся ў дзвюх мэтах: папершае, шырока выкарыстаць амаль бясплатную працу і, па-другое, ліквідаваць базу партызанскага руху ў сваім тыле. Добраахвотнікаў для паездкі ў Германію на Ушаччыне амаль не было. На загад лепельскага каменданта, які быў вывешаны ў вёсках Ушацкага раёна ў 1942 г., аб увядзенні абавязковай працоўнай павіннасці моладзі 1925—1927 гг. нараджэння з адпраўкай у Германію моладзь адказала масавымі ўцёкамі да партызан. Тады гітлераўцы пачалі аблавы на людзей, адпраўлялі ў Германію захопленых у час карных экспедыцый супраць партызан. 1825 жыхароў раёна трапілі ў Германію, з якіх 1432 вярнуліся дамоў. Найбольшую колькасць людзей вывезлі з Велікадолецкага сельсавета — 467, Лутаўскага — 310, Сарочынскага — 240, Селішчанскага — 194, Дубраўскага — 152 і г.д.

У эканамічных адносінах раён меў сельскагаспадарчы накірунак: быў багаты на буйную рагатую жывёлу, зерне. У шматлікіх азёрах было многа рыбы. Толькі частка калгаснага статка была вывезена пры адступленні Чырвонай арміі, раздавалі жывёлу і сялянам. Але ў калектыўных гаспадарках засталося многа жывёлы і зерня. Усё гэта тэрмінова бралася акупантамі на ўлік, каб задаволіць патрэбы вермахта і вывезці ў Германію. Таму асноўныя мерапрыемствы праводзіліся ў сельскай гаспадарцы. Работамі ў гэтай сферы кіравалі раённыя гаспадарчыя камендатуры, укамплектаваныя немцамі.

Германскае ваеннае камандаванне ў памятцы «Аб вядзенні гаспадаркі на занятых усходніх абласцях», выдадзенай 26 ліпеня 1941 г., каб пазбегнуць недапаставак сельгаспрадукцыі, нагадвала захаваць калгасы. Яны перайменавалі іх у сельскагаспадарчыя абшчыны (агульныя двары) і ўключылі ў сістэму германскай ваеннай эканомікі. Абшчыны былі зручнай формай для эксплуатацыі сялян, якія былі звязаны паміж сабой кругавой парукай. Праз абшчыну акупанты ўтрымлівалі ў сваіх руках усю сельскагаспадарчую вытворчасць і маёмасць.

На тэрыторыі раёна актыўна дзейнічала нарыхтоўчая служба вермахта, якая складалася з нарыхтоўчых каманд. Яны дзейнічалі разам з разведвальнымі, ахоўнымі і транспартнымі камандамі, вырашалі пытанні забяспячэння армейскіх часцей.

Сяляне абкладаліся шматлікімі падаткамі і зборамі на карысць Германіі. Падаткі былі натуральныя і грашовыя. Імі абкладаліся пасевы, жывёла, куры, козы, сабакі, кошкі... Сяляне здавалі малако, яйкі, лён, воўну, мяса, сала і г.д. Забіралі ўсё, не лічачыся з патрэбамі гаспадароў. Становішча ў вёсках пагаршалася з кожным днём. У сярэднім 2—3 сялянскія гаспадаркі мелі адну карову, на траіх гаспадароў прыходзіўся адзін конь.

Сяляне неахвотна выконвалі здачу падаткаў. Як сведчыць прапагандыст Ушацкага падпольнага райкома партыі, неаднаразова «справа даходзіла да прамога сабатажу, адмаўлення ад здачы падаткаў, іншы раз да арганізаваных сутычак з паліцыяй».

З наступленнем зімы, асабліва пасля паражэння гітлераўцаў пад Масквой, нямецкае ваеннае камандаванне зразумела, што войскі не падрыхтаваны да вайны ў зімовых умовах. Таму пачаліся павальныя зборы цёплых рэчаў. Зборы праводзілі старасты вёсак, валасныя кіраўнікі пры падтрымцы паліцыі. Забіралі вопратку, футры, шалікі і хусткі, пальчаткі і шкарпэткі. Ваенны камендант Ушачаў устанавіў тэрмін збору — 5 студзеня 1942 г. Насельніцтва ратавала сваю маёмасць. Акрамя гэтых збораў, рабавалі насельніцтва нямецкія салдаты, што ішлі на

фронт. Яны ўрываліся ў вёскі і забіралі ўсё, што траплялася ім у рукі. На патрэбы гітлераўцаў у раёне былі адноўлены і працавалі лесапільны завод (м. Ушачы), электрастанцыя (в. Бароўка), МТС (м. Ушачы), аўтарамонтныя майстэрні (Бачэйкава), малаказаводы, валіцкія майстэрні і майстэрні па вырабе валёнак...

Ушацкі раён па сваім месцазнаходжанні меў важнае значэнне для забеспячэння 3-й танкавай нямецкай арміі, што стаяла ў суседнім Лепельскім раёне, а штаб яе — у Лепелі. Па бальшаку Полацк — Заскоркі — Ушачы — Лепель праходзіў асноўны рух войскаў, тэхнікі, іх забеспячэння. Значную ролю адыгрывалі і дарогі Беразіно — Ушачы — Віцебск, Полацк — Суя — Лепель, Полацк — Глыбачка, Глыбачка — Пышна. Для аховы іх ад партызан гітлераўцы размяшчалі гарнізоны. Яны былі ва Ушачах, Бачэйкаве, Ворані, Забароўі, Усовінках, Юраўшчыне, Жарах і іншых населеных пунктах. Трэба адзначыць, што амаль усе гарнізоны, размешчаныя ў раёне, на 70 працэнтаў складаліся з нямецкіх салдат і афіцэраў.

Гарнізоны ўмацоўваліся акопамі, дзотамі, бліндажамі. Агароджваліся дротам у тры рады. Пад аховай гарнізонаў і ахоўных часцей размяшчаліся нямецкія войскі і ваенныя аб'екты. Так, у Бачэйкаве знаходзілася бензасховішча на 140 тон, сховішча боепрыпасаў, амуніцыі, прадуктаў харчавання. Гарнізоны былі раскіданы па ўсім раёне. У вёсцы Усовікі гарнізон налічваў да 150 чалавек. На яго ўзбраенні была 75-мм гармата, 2 мінамёты, кулямёты. Гарнізон меў кругавую абарону. У вёсцы Навасёлкі гарнізон налічваў да 200 немцаў, у Слабодцы — да 150, у Бобчы — каля 200 немцаў, у Бароўцы — да 350 чалавек з сямю гарматамі рознага калібра, дзевяццю мінамётамі (2 палкавыя і 1 батальённы). Гарнізон у м. Ушачы налічваў звыш тысячы чалавек.

Прысутнасць у раёне вялікай колькасці нямецкіх войскаў, узмоцненых гарнізонаў, карных устаноў і войскаў стваралі асабліва цяжкае становішча для насельніцтва і партызан. У м. Ушачы размяшчаўся карны атрад у 200 чалавек.

У кастрычніку 1942 г. партызаны вызвалілі м. Ушачы і шэраг буйных населеных пунктаў. Нямецкія ўлады (ваенны камендант, раённая ўправа, сельскагаспадарчы камендант, гарнізон і нават карны атрад) перабраліся ў Лепель. Ушачы сталі цэнтрам партызанскай зоны, у якую акрамя Ушацкага раёна ўвайшла значная частка Лепельскага, Ветрынскага, Чашніцкага, Бешанковіцкага і Полацкага раёнаў. Зона займала тэрыторыю ў 3 тысячы кв. кіламетраў, на якой пражывала каля 80 тысяч чалавек. За яе штодзённа ішла жорсткая барацьба. Населеныя пункты абстрэльваліся варожай артылерыяй, падвяргаліся бомбавым ударам авіяцыі. Многія вёскі былі знішчаны. Людзі жылі ў зямлянках, хаваліся па лясах. Прапагандыст Ушацкага падпольнага райкома КП(б)Б І.А.Гарэлік паведамляў, што з 15 па 30 верасня 1943 г. у час бамбёжкі былі спалены ў Мосараўскім сельсавеце вёскі Жывалака (30 двароў), Казьяне (19 двароў), Белае (4 двары). У Сарочынскім сельсавеце — вёскі Чарсцвяды (7 двароў), Наваселле (4 двары), Слабада (10 двароў), Славена (3 двары). Ад м. Ушачы амаль нічога не засталося. У час вераснёўскіх бамбёжак загінулі 9 чалавек. У вёсцы Жывалокі згарэлі два дзіцяці, у Бярозаве — 2 забітыя і 2 параненыя.

Супраць партызан і насельніцтва зоны гітлераўцы праводзілі карныя экспедыцыі. Буйнейшыя з іх праходзілі пад кодавымі назвамі: «Дворнік», якую праводзілі падраздзяленні 3-й танкавай арміі ў снежні 1943 г., «Дождж, які імжыць», «Лівень» у красавіку 1944 г. правялі 12 нямецкіх палкоў СС і паліцыі, часці 5 пяхотных дывізій пад агульным кіраўніцтвам камандуючага 3-й танкавай арміяй генерал-палкоўніка Рэйнгарта. У красавіку — маі 1944 г. амаль без перапынку прайшла карная экспедыцыя «Свята вясны» сіламі папярэдняй экспедыцыі з дадаткам да яе баявой групы фон Готберга. У ходзе аперацыі карнікі захапілі 11 тысяч чалавек для адпраўкі ў Германію. Учынялі жудасныя злачынствы ў вёсках. 32 жыхары былі забіты ў вёсцы Воснава, 20 чалавек — у Царкоўшчыне, 2 чалавекі — у Вялікіх Дольцах. Забілі двух старых жанчын, якія меркавалі, што іх немцы не будуць чапаць. У вёсцы Замошша карнікі спалілі 100 дамоў. Шмат страт і пакут людзям прыносілі карныя аперацыі. У вёску Кублічы ў час баёў двойчы ўрываліся нямецкія танкі. У Маладолецкім і Весніцкім сельсаветах было спалена 50 вёсак, у тым ліку Царкоўшчына, Замошша, Заазёры, Весніцк і іншыя.

Вывезлі з іх у Германію 224 сям'і. У Мураўскім рове ў Долецкім сельсавеце пасля адыходу карнікаў было знойдзена 60 забітых і закатаваных людзей.

Усяго па Ушацкім раёне за час акупацыі былі знішчаны 53 населеныя пункты і 3573 мірныя грамадзяніны. На франтах вайны загінулі 2275 землякоў, у партызанах — 1506 чалавек. Усяго раён страціў 7747 чалавек.

Прайшло больш чым 50 гадоў пасля вайны. За гэты час насельніцтва раёна ледзь дасягнула ўзроўню даваеннага часу.

Р.А.Чарнаглазава.

Дакументы сведчаць

З АДМІНІСТРАЦЫЙНАГА РАСПАРАДЖЭННЯ № 1 КАМАНДУЮЧАГА ТЫЛАМ ГРУПЫ АРМІЙ «ЦЭНТР» ГЕНЕРАЛА ПЯХОТЫ ФОН ШЭНКЕНДОРФА

7 ліпеня 1941 г.

I. О назначении бургомистров в волостях

1. На должности бургомистров в первую очередь должны быть назначены политически надежные и квалифицированные лица по возможности из числа белорусов.

2. Бургомистр является представителем волости.

3. Он является служебным начальником над всеми лицами, работающими в волости. Он принимает их и увольняет с работы.

4. Бургомистр несет ответственность за финансовые дела волости.

5. Все жители, проживающие в волости по состоянию на 21.6.1941 г., должны быть заново учтены и переписаны бургомистром.

6. Бургомистры немедленно должны позаботиться о том, чтобы все жители были обеспечены соответствующими документами, удостоверяющими их личность: фамилия и имя, время и место рождения, местожительство, состав семьи, профессия, пребывание и род занятий, социальное происхождение, вероисповедание, национальность, подданство.

7. Бургомистры привлекаются к ответственности за совершенные акты саботажа в вверенной им волости. Он должен всеми средствами предотвращать акты саботажа. В его обязанность входит охрана предприятий, расположенных на территории волости, особенно жизненно важных.

8. Бургомистров и их заместителей в населенных пунктах, насчитывающих до 20 тысяч жителей, назначает местный комендант, а в населенных пунктах свыше 20 тысяч жителей назначает комендант полевой комендатуры.

II. О запрещении оставления квартир в ночное время

1. В период с 21-00 до 5-00 утра населению запрещается покидать квартиры.

2. Исключения допускаются по письменному разрешению местного коменданта для лиц, работающих в ночное время на жизненно важных предприятиях врачами, акушерками, на машинах скорой помощи.

3. Нарушители будут строжайшим образом наказываться местными комендантами. Как вспомогательными мерами наказания могут быть временный арест с ограниченным питанием, насильственное задержание и привлечение к работам.

VIII. Создание вспомогательной полиции

1. Для проведения полицейских мер безопасности бургомистрам поручается привлечь во вспомогательную полицию надежных «фольксдойче», белорусов, и если таковых не имеется, то поляков, и использовать эту полицию по согласованию с начальниками команд полиции безопасности.

2. Служащие вспомогательной полиции, которые работают в тесном контакте с местными айнзатцкомандами полиции безопасности и СД, могут поддерживать связь только с местными начальниками полиции безопасности и СД или назначенными ими органами.

3. Служащие вспомогательной полиции носят белую нарукавную повязку с надписью «Вспомогательная полиция».

4. Местные комендатуры до 20-го числа каждого месяца, а впервые к 20.7.1941 г., сообщают о численности и вооружении вспомогательной полиции.

Нацыянальны архіў Рэспублікі Беларусь. Ф. 4683. Воп. 3. Спр. 952. Л. 1, 2, 4—5.

Пераклад з нямецкай мовы.

СА СПРАВАЗДАЧЫ УШАЦКАГА ПАДПОЛЬНАГА РК КП(б)Б АБ ЗЛАЧЫНСТВАХ КАРНІКАЎ У РАЁНЕ

31 студзеня 1944 г.

24 января с.г. по поручению зав. отделом пропаганды т. Ястребова я выехал в зону, где происходили бои с немецкой грабительской экспедицией с 16 по 22 января. Я объехал деревни, где побывали немцы: Осиновка, Ковалевщина, Кранов, Ляхово, Радьково, Заговалино, Аделино, Бадялино, Усвица. Общий результат немецкого набега на эти и прочие деревни — это ограбление, опустошение имущества, оставленного ушедшими жителями, издевательства над оставшимися жителями. Во всех деревнях, где побывали немцы, уничтожен и угнан поголовно весь скот — от кур до коров. Почти во всех деревнях ограблено, увезено мелкое имущество — хозяйственная посуда, даже деревянные ночевки, кадки, сундуки, утварь, одежда. Жителей немцы почти не застали: остались лищь некоторые из деревень, расположенных ближе к Улле.

В деревне Красное, озлобленные поражениями, гитлеровцы сожгли 12, и в Красной Горке — 2 дома. После партизанского налета на батальон немцев в Красном (600 человек), убито 152 немца, они, выбираясь и забирая имущество, поджигали за собой дома, предварительно ограбленные. Характерный пример: дом одного старика, которому не удалось удрать, немцы при отходе стали поджигать: нанесли в сени солому и зажгли. Старик с двумя старухами оставались запертые в хате. В сенях уже горела солома и люди собирались выскакивать в окна. К'счастью, немцы-поджигатели ушли к другому дому. Старухи выскочили и затушили пылавшую солому.

В Ляхове немцы застрелили из пулемета случайно выглянувщего в дверь старика Кирилла Давыдова, ранили другого старика. В Ляхове были вскрыты ямы с одеждой и хлебом. Некоторые семьи остались совершенно ограбленными. Я видел женщину, которая удрала от немцев, но оставила имущество и скот. Немцы все забрали. В деревне оставалось много овец, свиней — все забрали грабители. Три коровы не успели сожрать — их просто постреляли и бросили на улице. Когда население вернулось — в домах не нашли ни посуды, ни топоров, ни пил, ни одежды. Деревня осталась в нищете.

В Заговалине также ограблено имущество. Немцы вывезли даже деревянную посуду. Шесть старушек загнали в яму, не выпускали их оттуда неделю. Забрали посуду, топоры, пилы, железные зубья из деревянных борон выбили и забрали. У Андрея Григорьева забрали в сенях ячменя пудов 20, жита пудов 15, чугуны, топор, пилу, выбили зубья из бороны, забрали кур, гусей, овцу и потом корову. Всего в Заговалине кроме мелкого скота забрали 13 коров.

Из этой деревни немцы угнали 11 мужчин средних лет и стариков: Андрей Михайлович Лиленко — 50 лет, Карп Тарасович Кагаленок — 55 лет, его брат Захар — лет 70, Сильвестр Васильевич Калиновский — 62 года, слабый, горбатый Сергей Михайлович Орех — лет 65, Егор Яковлевич Калиновский — лет 70, Лаврен Михайлович Лещенок — лет 60, хромой Иван Иванович Слизкий — 54 года, у него на руках было четверо детей (жена умерла). Немцы оставили детей в землянке на произвол судьбы, Иван Никонорович Камачонок — лет 47, слепой на один глаз.

В Бадялине немцы удавили веревкой старика Франца Роговского, который, ожидая милости от гитлеровцев, не удрал, пошел им навстречу.

В Аделине от немцев люди удрали, оставалось 8 старых женщин. Здесь немцы забрали всего 30 коров: 5 аделинских и остальные приведенные из-за Двины, из деревни Черчица. Надо сказать, что это произошло из-за несвоевременной эвакуации жителей и имущества дер. Аделино и нераспорядительности командира отряда Сюлькова бригады Сакмаркина, который в это время находился в деревне. Он своевременно не предупредил жителей об опасности и не потребовал от населения, чтобы все имущество увозили...

Аделино также подверглось ограблению.

Нацыянальны архіў Рэспублікі Беларусь. Ф. 3812. Воп. 1. Спр. 19. Л. 29—30.

Падрыхтавала Р.А.Чарнаглазава.

З АКТА НАДЗВЫЧАЙНАЙ КАМІСІІ АБ ЗЛАЧЫНСТВАХ НЯМЕЦКА-ФАШЫСЦКІХ ЗАХОПНІКАЎ НА ТЭРЫТОРЫІ УШАЦКАГА РАЁНА

1945 г.

Нямецкія каты сагналі ўсё яўрэйскае насельніцтва ў лагер, размешчаны на Кастрычніцкай вуліцы мястэчка Ушачы. Лагер быў абнесены калючым дротам у два рады, уваход быў закрыты. У снежні месяцы 1941 г. было прывезена з мястэчка Кублічы, Бабыніч і Усы яўрэйскае насельніцтва. Сабраўшы больш 900 грамадзян, нямецкія палачы вывадзілі з лагера маладых дзяўчат і ў галалёдзіцу прымушалі вазіць ваду на сабе для коней кавалерыйскай часці. Стаміўшыхся дзяўчат білі прыкладамі вінтовак і палкамі. Выхаду за пакупкай харчоў у магазін яўрэям не было. Нават купляць харчы на базары было недазволена.

У ясны студзеньскі марозны дзень, 12 студзеня 1942 г., з лагера ўсіх яўрэяў выгналі на вуліцу, пад канвоем паліцэйскіх і жандараў пагналі па Долецкай вуліцы за рускія могілкі.

За могілкамі былі раней выкапаны дзве вялікія ямы, па правы бок дарогі, на адлегласці 500 м ад мястэчка Ушачы. Гналі старых, былі грудныя дзеці. Прыгнаўшы да ям, нямецкія каты пачалі распранаць грамадзян да сподняга адзення. Прымушалі класціся ў рад на дно ямы, пасля чаго з аўтаматаў расстрэльвалі. Малых дзяцей штыкамі праколвалі і кідалі ў яму. Так з 10 гадзін раніцы да 4 гадзін вечара было расстраляна больш за 900 грамадзян. Запоўніўшы дзве ямы трупамі, ямы закапалі. Расстрэл узначальваў камендант ОРС-камендатуры мястэчка Ушачы Карл (воінскае званне і прозвішча не ўстаноўлены). Для расправы над мірнымі грамадзянамі быў прыцягнуты карны атрад з г. Полацка.

Дзяржаўны архіў Расійскай Федэрацыі. Ф. 7021. Воп. 92. Л. 229.

Падрыхтаваў М.М.Кірпіч.

З ДАВЕДКІ УШАЦКАГА РАЙВЫКАНКОМА АБ СТРАТАХ, ЯКІЯ НАНЕСЛІ НЯМЕЦКА-ФАШЫСЦКІЯ ЗАХОПНІКІ УШАЦКАМУ ГАРПАСЯЛКОВАМУ САВЕТУ

1948 г.

1. Расстреляно, повешено и зверски замучено участников партизанского движения и членов их семей, советско-партийного актива и мирного белорусского и еврейского населения — 1021 чел.

2. Из общего количества — 68 домов колхозников и единоличников, в колхозном поселке сожжено — 18 домов, кроме этого сожжено 7 колхозных строений. В райцентре м. Ушачи сожжено и разрушено путем бомбежки с самолетов немецкой авиации — до 80 %.

3. Угнано и уничтожено: лошадей — 54, коров — 54, овец — 30, свиней — 60.

4. Угнано на каторжные работы в Германию — 18 человек.

Нацыянальны архіў Рэспублікі Беларусь. Ф. 841. Воп. 1. Спр. 13. Л. 110 адв.

ЗВЕСТКІ АБ ЗЛАЧЫНСТВАХ НЯМЕЦКА-ФАШЫСЦКІХ ЗАХОПНІКАЎ ПА СЕЛЬСКІХ САВЕТАХ УШАЦКАГА РАЁНА Ў 1941—1944 гг.

1964 г.

Назва сельскага савета і населенага пункта	Колькасць да вайны		Знішчана ў час вайны		Адноўлена пасля вайны		Не адноўлена пасля вайны	
	Насельніцтва	Двароў	Населеных пунктаў	Двароў	Населеных пунктаў	Двароў	Населеных пунктаў	Двароў
1	2	3	4	5	6	7	8	9
Сельсаветы:								
1. Вялікадолецкі	1602		23	1063	14	693	9	368
2. Глыбачанскі	1109		14	961	9	678	5	355
3. Гарбаціцкі	514		0	180	0	172	0	2
4. Дубраўскі	932		1	427	0	415	1	12
5. Жарскі	1297		5	283	1	241	4	42
6. Кубліцкі	1029		2	350	0	283	2	67
7. Лутаўскі	1300		3	206	1	145	2	61

1	2	3	4	5	6	7	8	9
8. Мосарскі	948		1	352	1	172	0	180
9. Селішчанскі	611		2	117	1	94	1	22
10. Сарочынскі	817		2	173	2	149	0	34
У выніку:	10159		53	4112	29	3042	24	1143
Гарадскі пасёлак								
Ушачы	600			147		147		
У выніку:	10759		53	4259	29	3189	24	1143

Старшыня выканаўчага камітэта раённага Савета дэпутатаў працоўных І.Цараў

Нацыянальны архіў Рэспублікі Беларусь. Ф. 4693. Воп. 3. Спр. 752. Л. 104.

НАСЕЛЕНЫЯ ПУНКТЫ УШАЦКАГА РАЁНА, ЗНІШЧАНЫЯ РАЗАМ З ЖЫХАРАМІ Ў ЧАС НЯМЕЦКА-ФАШЫСЦКАЙ АКУПАЦЫІ БЕЛАРУСІ І НЕ АДНОЎЛЕНЫЯ ПАСЛЯ АЙЧЫННАЙ ВАЙНЫ

Назва населенага пункта	Колькасць напярэдадні вайны		Колькасць знішчаных		Дата знішчэння
	Двароў	Насельніцтва	Двароў	Насельніцтва	
1	2	3	4	5	6
Асавіна	2	40	22	40	чэрвень 1942 г.
Мурагі	9	32	9	32	ліпень 1943 г.
Ралля	28	30	28	30	чэрвень 1943 г.
Тухаціна	25	84	25	68	май 1944 г.

НАСЕЛЕНЫЯ ПУНКТЫ, ЗНІШЧАНЫЯ РАЗАМ З ЖЫХАРАМІ Ў ЧАС НЯМЕЦКА-ФАШЫСЦКАЙ АКУПАЦЫІ БЕЛАРУСІ І АДНОЎЛЕНЫЯ ПАСЛЯ АЙЧЫННАЙ ВАЙНЫ

1	2	3	4	5	6
Бабовішча	12	98	12	73	май 1944 г.
Загаваліна	81	144	81	68	май 1944 г.
Кублічы	141	410	115	170	май 1944 г.

НАСЕЛЕНЫЯ ПУНКТЫ, ЗНІШЧАНЫЯ З ЧАСТКАЙ НАСЕЛЬНІЦТВА Ў ПЕРЫЯД НЯМЕЦКА-ФАШЫСЦКАЙ АКУПАЦЫІ БЕЛАРУСІ І НЕ АДНОЎЛЕНЫЯ ПАСЛЯ АЙЧЫННАЙ ВАЙНЫ

1	2	3	4	5	6
Асінаўкі Малыя	11	42	11	—	сакавік 1943 г.
Бялошы	17	29	17	2	сакавік 1943 г.
Бачкары	13	50	13	12	май 1944 г.
Гвазды	7	28	7	3	красавік 1944 г.
Гліннікі	14	56	14	6	красавік 1944 г.
Гуцішча	17	43	17	6	люты 1942 г.
Жарэнькава	12	51	12		ліпень 1943 г.
Карчы	11	45	11		чэрвень 1942 г.
Кісялі	12	39	12	4	красавік 1944 г.
Кублішчына	7	32	7		май 1944 г.
Курленкі	4	16	4		май 1944 г.
Ліпнікі	7	27	7	2	красавік 1944 г.
Мацюшы	25	118	25	5	май 1944 г.
Астрава	5	28	5		май 1944 г.
Прыштонкі	8	30	8	5	чэрвень 1942 г.
Слабодка	7	25	7	2	красавік 1944 г.
Стараселле	7	23	7	3	красавік 1943 г.

НАСЕЛЕНЫЯ ПУНКТЫ, ЗНІШЧАНЫЯ З ЧАСТКАЙ НАСЕЛЬНІЦТВА Ў ЧАС НЯМЕЦКА-ФАШЫСЦКАЙ АКУПАЦЫІ БЕЛАРУСІ І АДНОЎЛЕНЫЯ ПАСЛЯ АЙЧЫННАЙ ВАЙНЫ

1	2	3	4	5	6
Адэліна	12	54	11		ліпень 1943 г.
Азаранкі	26	123	26	3	красавік 1944 г.
Антунова	25	94	25	5	чэрвень 1944 г.
Антанова	15	55	15		май 1944 г.
Бадзяліна	13	63	13	4	чэрвень 1943 г.
Бальбінава	35	132	33	12	чэрвень 1943 г.
Банькава	31	120	29		май 1944 г.
Бярозава	32	90	30	5	красавік 1944 г.
Бараўляне	16	75	15	12	красавік 1944 г.
Быстрыкі	10	62	10	3	сакавік 1943 г.
Васілевічы	30	165	30	3	ліпень 1943 г.
Вялічкаўцы	37	141	32	3	люты 1943 г.
Весніцк	67	158	67	34	май 1943 г.
Галюгі	25	107	24	11	красавік 1943 г.
Глінішча	18	110	8	71	май 1943 г.
Глыбачка	78	197	58	19	сакавік 1943 г.
Гарадок	33	90	29	6	кастрычнік 1943 г.
Жары	136	275	74	79	кастрычнік 1942 г.
Жывалака	65	229	45	60	верасень 1943 г.
Залужжа	42	128	31		жнівень 1943 г.
Заляддзе	19	83	19	39	май 1943 г.
Замошша	38	133	38	15	чэрвень 1943 г.
Заазер'е	52	210	52	14	май 1944 г.
Заполле	9	41	8	6	сакавік 1943 г.
Заполле	26	126	19		верасень 1943 г.
Зарубаўшчына	18	75	11	30	май 1943 г.
Зачысце	26	107	20		люты 1943 г.
Казімірова	12	46	12	4	май 1944 г.
Калушчына	8	46	8	8	жнівень 1943 г.
Кісялёва	78	480	68	3	красавік 1944 г.
Капцы	12	63	12	17	май 1944 г.
Касары	74	332	74	65	май 1943 г.
Краснае	66	124	59	12	чэрвень 1943 г.
Крывушчына	30	122	25	7	сакавік 1943 г.
Крыжы	13	41	11	4	сакавік 1943 г.
Кугоні	67	240	63	5	красавік 1943 г.
Лісічына	31	124	28	9	красавік 1944 г.
Лагі	41	173	35		май 1944 г.
Ляхава	68	100	41	6	чэрвень 1943 г.
Муравец	7	32	6	7	красавік 1944 г.
Новае жыццё	40	192	35		май 1943 г.
Наваселле	15	45	14	5	верасень 1943 г.
Асінаўка	47	84	37	9	чэрвень 1943 г.
Астраўляны	50	242	43	9	ліпень 1943 г.
Паўлаўшчына	13	43	13	3	сакавік 1943 г.
Пілатаўшчына	18	80	16	19	жнівень 1943 г.
Плігаўкі	8	26	8		верасень 1943 г.
Пруды	29	148	22	2	красавік 1944 г.
Пуцілкавічы	28	131	28		май 1944 г.
Рагозіна	32	112	32	16	май 1944 г.
Расна	15	57	15	8	май 1944 г.
Рацькава	63	212	52	7	чэрвень 1943 г.

1	2	3	4	5	6
Роўбы	16	75	11	19	красавік 1944 г.
Салаўёўка	33	90	27	40	сакавік 1943 г.
Сонькін Рог	21	79	21	8	ліпень 1943 г.
Стаі	102	400	100	9	жнівень 1942 г.
Старынка	43	179	43	2	сакавік 1943 г.
Цётча	25	100	12	8	красавік 1943 г.
Усвея	80	270	80	7	чэрвень 1943 г.
Усвіца	100	413	79	28	ліпень 1943 г.
Царкавішча	160	398	160	9	чэрвень 1943 г.
Чамярычына	25	76	23		красавік 1944 г.
Шахнаўцы	8	41	6	11	красавік 1944 г.
Шалапечына	12	63	11	3	сакавік 1943 г.
Юзафатава	18	68	18	4	чэрвень 1943 г.
Якаўкі	30	101	30	4	чэрвень 1943 г.
Янова	30	90	25	5	красавік 1944 г.

Нямецка-фашысцкі генацыд на Беларусі (1941—1944). Мн., 1995. С. 31—280.

З'явіліся немцы ва Ушачах

З успамінаў Я.П.Васілеўскага, жыхара г.п. Ушачы

Добра памятаю з'яўленне немцаў ва Ушачах. Гэта было як бы двойчы. Першы раз прайшлі дзве бронемашыны. Невялічкія такія бронемашыны па тры чалавекі ў кожнай. На мосце цераз раку стаяла ахова. На мой сучасны погляд, якая там ахова: хлопец гадоў шаснаццаці з гарэлай вінтоўкай з чатырма ці крыху больш патронамі.

Потым з боку Кубліч неяк неспадзявана і страшна прыйшла нямецкая танкетка. Установы ўлады былі ўжо эвакуіраваны. Перад гэтым праз Ушачы прагналі калоны зняволеных з турмаў заходніх раёнаў вобласці. Казалі, нібыта іх нават расстралялі недзе ў нашым раёне.

Першым дзеяннем немцаў было разбурэнне помніка Леніну. Ён да вайны быў зроблены з цэменту і складаўся з трох частак. Немцы падагналі на праход у скверы магутную італьянскую аўтамашыну, зачапілі тросам помнік і з першага разу сарвалі толькі верхнюю частку, з другога разу — сарвалі сярэднюю. Засталіся толькі ногі. Як ні рвалі гэтую частку помніка, нічога не атрымалася. Тады немцы сабралі яўрэяў з падручнымі сродкамі — малаткамі, зубіламі, і загадалі ім разбіць астаўшуюся частку помніка. Яны недзе больш тыдня разбівалі яе. У хуткім часе немцы ўстанавілі сваю ўладу. Акупанты сабралі яўрэяў і загадалі вырваць траву на абочыне праезджай часткі цэнтральнай вуліцы. Старыя і дзеці поўзалі па схілах цэлымі днямі.

Хутка было ўтворана яўрэйскае гета. Яно размяшчалася на вуліцы, што вядзе на пасёлак Пралетарый. З правага боку вуліцы ў два рады калючым дротам была агароджана тэрыторыя ад вуліцы Ленінскай да перадапошняга дома ў Пралетарыі. Туды і сагналі ўшацкіх яўрэяў. Узімку іх расстралялі. Потым у гета прыгналі яўрэяў з Бабыніч, Кубліч і Селішча. Усяго іх сабралася прыкладна 200—250 чалавек. Усіх іх расстралялі. Потым трупы звезлі ў яму на вуліцы Долецкай, дзе раней былі знішчаны ўшацкія яўрэі.

Абяцалі, што павязуць у Палесціну

З успамінаў С.В.Маркевіча, былога кіраўніка Велікадолецкай падпольнай групы

Ад надзейных людзей мы даведаліся, што паступіла распараджэнне нямецкіх улад выявіць усё насельніцтва яўрэйскай нацыянальнасці, а затым сабраць яго ва Ушачах, у спецыяльна адведзеным для іх месцы — гета. Прычынай таму, як тлумачылі гітлераўцы, была адпраўка яўрэяў у Палесціну. У Велікадолецкай

воласці жылі дзве яўрэйскія сям'і — адна ў Малых Дольцах, другая — у вёсцы Капцы. У Малых Дольцах яўрэй быў кавалём (прозвішча яго не памятаю). Каб выратаваць яго, дамовіліся запісаць яго грэкам, хаця ён больш быў падобны на цыгана.

Сям'я, што жыла ў вёсцы Капцы Весніцкага сельсавета, была змешанай: муж Алесь Антонавіч Карабань быў беларус, а яго жонка Фрада яўрэйка. У іх было двое дзяцей. У сям'і жыла і цешча. Вырашылі змяніць іудзейскую веру жонкі на хрысціянскую. Гэта каштавала нам паловы парасяці. Фрада стала Ефрасінняй, а яе маці Хася — Хрысцінай. Пасля ўсіх нашых «мерапрыемстваў» адрапартавалі камен-данту, што на тэрыторыі воласці яўрэяў няма.

Пры перасяленні ў гета яўрэям дазволілі ўзяць з сабою самае неабходнае. Бралі самае лепшае.

Ад справавода воласці даведаліся, што ўсіх яўрэяў заб'юць. Параіўшыся, вырашылі папярэдзіць жыхароў гета. Зрабіць гэта даручылі С.Я.Барадаўкіну, які добра ведаў старасту гета Іосіфа Калманавіча Пейсахава, былога старшыню райспажыўсаюза.

У крыху загрыміраваным выглядзе Сцяпан Якаўлевіч прыйшоў ва Ушачы. На кватэры камуніста Міхаіла Фёдаравіча Машчова адбылася сустрэча са старастам гета. Барадаўкін прапанаваў, калі павядуць калону, перабіць ахову, захапіць зброю і разбегчыся. Вядома, страты будуць, але большасць застанецца жыць, дзяцей і старых схавае насельніцтва раёна, а дарослыя пойдуць у партызаны.

Здавалася, што ўсё ідзе добра. Аднак Пейсахаў, вярнуўшыся ў гета, аб усім расказаў членам савета. Па прапанове савета ён накіраваўся да каменданта гарнізона, каб высветліць, ці праўда, што замест адпраўкі яўрэяў у Палесціну іх расстраляюць?

Пасля добрай дозы бізуна той назваў С.Я.Барадаўкіна, ад якога дазнаўся аб гэтым.

Гарнізон быў падняты па трывозе, пачаліся вобыскі.

Праз два тыдні ўсе жыхары гета (735 чалавек) у суправаджэнні 12 салдат спецкаманды былі расстраляны каля дарогі з Ушач на Вялікія Дольцы.

Адна карова на тры сям'і

З успамінаў Я.М.Мікалаева, жыхара вёскі Жары

Аднойчы фашысты аб'явілі, што будзе сход. На сходзе яны сказалі, што карову можна трымаць адну на тры сям'і. Мая карова давала менш малака, чым у суседзяў, таму я і павёў яе ў Баркоўшчыну, дзе знаходзіўся нямецкі гарнізон. Па дарозе даведаўся, што адтуль вяртаюцца толькі жанчыны і дзеці. Вырашыў не ісці туды. Звярнуў з дарогі, але папаўся на вочы двум паліцэйскім. Яны і пагналі мяне ў вёску. Прывялі. Адзін пайшоў у хату, але хутка выйшаў і пачаў распытваць у мяне, дзе жыве Паршонак Мікалай. Яго хата была побач. Мікалай пачуў нашу размову і ўцёк. Бачыў я, як катавалі людзей: клалі на лаўку і білі палкамі. Білі да паўсмерці. Пачалі дапытваць Плігаўку Васіля, а затым і мяне. Пыталі аб тым, хто як жыў пры Саветах, што меў да вайны. Пасля гэтага мяне вывелі на вуліцу. Раптам бачу, што афіцэр паклікаў у хату салдат. Тут я і сігануў у агарод...

Жудасная раніца

Раніцай 17 лістапада 1941 г. вёску Касары з усіх бакоў акружылі фашысты. Здарылася так, што ў гэты дзень тут знаходзіліся партызаны Мікалай Бялоў, Рыгор Іваноў, Міхаіл Папоў і Павел Землякоў, якія першымі распачалі барацьбу супраць акупантаў. Знайшоўся здраднік, які выдаў іх...

Фашысты з'явіліся нечакана. Партызаны ўбачылі іх, калі вёска ўжо была акружана, выскачылі праз вокны хаты і пабеглі ў напрамку лесу. Папоў і другі партызан, імя якога я не ведаю і да гэтага часу, былі забіты адразу кулямётнай чаргой. Бялова параніла ў нагу разрыўной куляй. Але яму пашанцавала вырвацца жывым. Праз нейкі час усе жыхары вёскі былі сабраны на вуліцы. З аднаго боку фашысты паставілі кулямёт, з другога — мінамёт, вакол стаялі паліцаі.

Партызаны Рыгор Іваноў і Павел Землякоў знаходзіліся ў гэты момант у хаце

Вольгі Іванаўны Скобавай. Яны таксама не паспелі схавацца і трапілі ў рукі фашыстаў. Іх вывелі на вуліцу, прывязалі да тэлефоннага слупа, пачалі здзекавацца. А паліцаі працягвалі шукаць гаспадыню, якая паспела схавацца ў яме пад падлогай. Але яны знайшлі яе, вывелі на вуліцу ў адной сукенцы, без хусткі. Людзі стаялі моўчкі.

Фашысты вынеслі з хаты стол, паставілі яго пад дубам, які стаяў насупраць маёй хаты. Прымусілі Скобаву ўзлесці на яго. Паліцай перакінуў вяроўку, зрабіў спакойна пятлю, накінуў яе на шыю жанчыне і выбіў з-пад ног стол.

— Так будзе з кожным за сувязь з партызанамі, — страшылі фашысты.

Карнікі загадалі жыхарам выкапаць глыбокую яму, у якую кінулі забітых партызан. Потым дапытвалі Іванова і Землякова. Іванова застрэлілі. Землякова прывязалі вяроўкай да саней і прымусілі бегчы за імі. Завялі яго ў лес, каб ён паказаў, дзе партызаны, але ён маўчаў. Тады фашысцкія каты выразалі яму язык і кінулі ў яму, дзе ён і памёр.

В.Літвінава.

Забівалі і гадавалых дзяцей

З успамінаў В.К.Гардзіёнак

Страляніна, гвалт узрушылі раняшнюю цішыню. Зірнула ў акно, па вуліцы немцы вядуць брата. Той убачыў мяне і нешта крыкнуў. Я выбегла на ганак. Немец штурхануў мяне ў сенцы, некалькі разоў ударыў прыкладам па спіне. Я страціла прытомнасць. Калі апрытомнела, убачыла, што гарыць мая хата. Спрабавала падняцца, але не змагла. Да хаты набліжаўся немец. Ён узяў мяне за валасы і перацягнуў на другі бок вуліцы. Колькі я праляжала там, не памятаю, толькі потым даведалася, што ў той дзень шасцярых маіх родных фашысты расстралялі, не пашкадавалі і сямігадовую пляменніцу. Ды што казаць. Калі мы раскопвалі потым яму, то сярод расстраляных былі зусім малыя дзеці.

Падрыхтавау У.К.Жыткоў.

Як у страшным сне

...Летам 1943 г. немцы сагналі сялян да в. Малыя Дольцы. Былі тут і малыя, і старыя. Адна жанчына стаяла з голым дзіцем. Яна, відаць, мыла яго, і ёй не дазволілі дзіця нават апрануць. Чакалі самага страшнага, але гэтага не здарылася...

У вёсцы знаходзіўся Гіль-Радзіёнаў з часткай свайго атрада. Убачыўшы, што мясцовых жыхароў збіраюцца расстрэльваць, ён доўга гаварыў нешта нямецкаму афіцэру. Пасля звярнуўся да людзей і сказаў, што сем'і адпусцяць, а моладзь павязуць у Германію. Сярод апошніх быў і шаснаццацігадовы Віктар Самуйла.

З Лепеля моладзь разам з мірнымі жыхарамі іншых вёсак адправілі ў лагер Васэнфінген. Віктар папаў у групу, якая павінна была рэзаць чыгуначныя рэйкі.

Аднойчы, ноччу, яму ўдалося выбрацца з лагера. Але гэта каштавала яму дорага. На другі дзень у вёсцы, куды зайшоў папрасіць паесці, трапіў у рукі паліцыі. Яго пасадзілі ў турму, затым адправілі ў канцлагер Дахау. Прывезлі іх ноччу. Навічкоў пагналі пад душ, дзе пачаргова ўключалі то ледзяную ваду, то кіпень. Пасля лазні выгналі на пляцоўку. Пачаўся адбор. Віктара доўга разглядаў адзін з эсэсаўцаў, нарэшце адправіў у рабочую групу. Астатнія трапілі ў печы крэматорыя. Смерць і жорсткія катаванні чакалі вязняў на кожным кроку. Іх прымушалі закладваць рукі за галаву і скакаць па пляцы. Хто падаў — расстрэльвалі. Калі людзі вярталіся з работы, найбольш стомленых выхоплівалі з калоны і адпраўлялі ў крэматорый. На палонных ставіліся медыцынскія доследы, выпрабоўваліся газы розных відаў. Распранутых вязняў выносілі на мароз, замарожвалі, а пасля спрабавалі ажывіць...

З Дахау практычна не ўцякалі. Але вязні супрацьстаялі ворагу. ...Палонным, што працавалі на падземным заводзе, удалося перадаць план лагера адной з груп, у якую ўваходзіў В.Самуйла. Трое вязняў па трубах паспяхова пакінулі лагер. На іх пошукі былі кінуты вялікія сілы. Праз два дні ўцекачоў знайшлі і прыгаварылі да пакарання смерцю. Перад пакараннем па-

лонным дазвалялася сказаць некалькі слоў. Калі аднаму з вязняў накінулі на шыю пятлю, ён крыкнуў: «Я са станцыі Тайга, завуць Косця. Няхай жыве сусветная рэвалюцыя! Смерць фашызму...»

Вязняў канцлагера Дахау вызвалілі ў канцы красавіка 1945 г. Віктар Пятровіч Самуйла вярнуўся дадому. Больш трыццаці гадоў працаваў начальнікам Маладолецкага аддзялення сувязі.

Спрабаваў адшукаць родных Канстанціна, што загінуў у лагеры, але не змог: станцый Тайга аказалася многа. Той быў сібіраком. Прозвішча яго было Собалеў. Пісаў у школы. На жаль, адказу не атрымаў.

У.К.Жыткоў.

Ведаў вайну не па чутках...

...Пасля аднаго з баёў пад Масквой Р.І.Талочка трапіў у варожы палон. Лагер знаходзіўся пад г. Ржэў. Ад лютых маразоў і голаду людзі паміралі як мухі. Страшна сказаць, але здараліся нават выпадкі людаедства. Спробы ўцячы канчаліся дрэнна. Але Талочку пашчасціла ўцячы. У завею падлез пад дрот, прыйшоў у вёску і схаваўся ў мясцовага настаўніка. Той параіў застацца ў тыле, бо фронт быў далёка.

Нядоўга давялося яму пабыць на волі. Аднойчы на вясковай вуліцы схапілі немцы. Калі скінулі з яго галавы шапку, то ўбачылі коратка састрыжаныя валасы. Чырвонаармеец. Зноў лагер палонных, на гэты раз у Віцебску.

Палонныя працавалі разам з вольнанаёмнымі. Апошніх вартавыя выпускалі за тэрыторыю па дакументах. Людзей было шмат, дакументы не паспявалі праверыць у кожнага. Гэтым і скарыстаўся Раман Ігнатавіч.

Немцы былі розныя, трапляліся і сярод іх людзі. Аднойчы вартавы, калі ўбачыў, што палонны збіраецца ўцячы, нават дапамог яму. Вайна, яна не кожнаму даспадобы. Аднак былі сярод іх і вырадкі. Па дарозе дадому сустрэў паліцыяў. Яны прывялі яго ў хату. Адзін з іх, моцна п'яны, узняў вінтоўку: «Застрэлю! Будзе тут кожная свалата бадзяцца па нашых пастах».

Іншыя паліцаі былі, відаць, у добрым настроі. Адзін з іх затрымаў выстрал, другі выпіхнуў Рамана Ігнатавіча на ганак са словамі: «Ідзі. Больш не трапляйся нам на вочы».

У хуткім часе Раман Ігнатавіч пайшоў да партызан.

Н.Э.Багдановіч.

Маці паэта

З успамінаў Н.А.Волах, былой вязніцы фашысцкага канцлагера Асвенцім

Ішоў 1943 г. Мне было ўсяго чатырнаццаць. Нашу маленькую вёсачку Карчы спалілі немцы. Мяне разам са старэйшай сястрой Марыяй забралі ў палон за тое, што муж сястры быў у партызанах. Павезлі нас у Лепель. Размясцілі за горадам на месцы ваеннага гарадка. Людзей было шмат сюды сагнана. Потым немцы сталі распытваць, хто мы і адкуль. Мы сказалі, што ў нас нікога няма ў партызанах. За сталом сядзеў разам з фашыстамі здраднік, які жыў непадалёку ад нашай вёскі. Ён усё ведаў і сказаў, што мы з партызанскай сям'і і таму нас трэба расстраляць.

Але нас не расстралялі, а загналі ў будынак, дзе ўжо было многа народу. Памятаю як цяпер: сяджу ў куточку і гляджу на ўсіх, якія яны змучаныя. Бачу, як адна бабка бярэ нешта з далоні і есць. Неўзабаве яна паклікала мяне да сябе і пачала распытваць, чыя я і адкуль. Я расказала. Потым я даведалася, што бабуля Алена Броўка з в. Пуцілкавічы. Тады я не ведала, што гэта добрая жанчына — маці вядомага беларускага паэта Петруся Броўкі. Мы пасябравалі. З таго моманту я тулілася да яе. Яна адносілася да мяне як да роднай дачкі. Праз месяц нас павезлі ў Віцебск, дзе неўзабаве пагналі на вакзал, пагрузілі ў таварныя вагоны. Было цесна, сядзелі амаль што адзін на адным. Бабуля Алена клала маю галаву сабе на калені і казала: «Не бойся, дачушка, будзем жыць, толькі трэба трымацца і не падаць духам». Пасля такіх слоў я з палёгкай засынала.

Ехалі мы доўга. Прывезлі нас у канцлагер, як потым даведаліся, у Асвенцім. Пачаліся страшныя пакуты, у якіх давялося пражыць амаль што дзевяць месяцаў. Нас строем па тры чалавекі ў рад прыгналі да нейкіх збудаванняў. У адным з іх адчыніліся дзверы і мы ўвайшлі ў цёмны смярдзючы барак. Але самае жудаснае было наперадзе. У гэтым бараку на нас зверху пусцілі атрутны дождж і сталі людзі падаць у непрытомнасці. Затым рассунулася падлога і людзі пачалі падаць у агонь. Гэта была печ-крэматорый, дзе спальвалі людзей. Але тут адчыніліся дзверы і ў барак увайшоў немец і закрычаў, што загналі не тых, каго трэба. Тыя, хто застаўся жывым, пачалі выпаўзаць на двор.

Мы доўга ляжалі на зямлі, потым пачалі адыходзіць. Нас пагналі ў лазню, мыліся халоднай вадой. У другім бараку нам абрэзалі валасы і накалолі на руках нумары. Мне накалолі на левай руцэ нумар 61630, надзелі калючыя жорсткія пасякі (так называлі паласатыя сукенкі), далі драўляныя чаравікі. На сукенках былі латкі з нумарам, адпаведным таму, што быў на руцэ. Пачалося лагернае жыццё. Жыла я ў бараку нумар 32. Там былі трох'ярусныя нары. Кармілі нас дрэнна. Адзін раз у дзень давалі маленькую місачку супу і невялічкі кавалачак хлеба з пілавіннем. Рэжым быў вельмі жорсткі: раніцай і ўвечары нас на 2 гадзіны выганялі на холад на пераклічку. Немка з сабакамі і бізуном абыходзіла строй, лічыла нас.

А.Броўка.

Я зноў сустрэлася з бабуляй Аленай. Памятаю, аднойчы было вельмі холадна, мы групкамі сядзелі, каб сагрэцца. Бабуля Алена штосьці нам расказвала.

Адзін момант у маім жыцці я не змагу забыць ніколі, таму што ён вырашыў мой лёс. Пастроілі неяк нас — і кожнага дзесятага чакала смерць. Я апынулася дзесятай, а бабуля Алена — дзевятай. Лёгенька абняла яна мяне і паставіла на сваё месца. Так бабуля Алена выратавала мяне. У апошнюю хвіліну яна сказала: «Ты маладзенькая, сілы яшчэ ў цябе знойдуцца, каб выжыць». І выйшла ў рад смяротнікаў.

Далейшы мой лёс быў такі. У лагеры нас рассартавалі: тых, каму было менш за шаснаццаць, павезлі ў Германію. Туды і я трапіла. Мая сястра засталася ў лагеры з маленькай дачушкай, у якой немцы бралі кроў. Дзяўчынка памерла. Я і мая сястра былі вызвалены нашай арміяй.

Падполле на Ушаччыне

Перад акупацыяй раёна Ушацкі райком партыі падабраў групу людзей для работы ў падполлі на акупіраванай тэрыторыі. Сярод іх былі 2-і сакратар райкома С.Я.Барадаўкін, інструктары райкома С.Б.Боркар і С.К.Паршонак, старшыні сельсаветаў І.Т.Коршун і І.А.Сарокін, дырэктар лясгаса З.П.Тамашэвіч, дырэктар малаказавода М.Ф.Машчоў, старшыні калгасаў А.І.Хвошч, А.Р.Волах, настаўнікі У.В.Васілеўскі, А.А.Карабань і П.П.Катлёнак і іншыя.

ПАДПОЛЬНАЯ ГРУПА г.п. УШАЧЫ

Падпольшчыкі Ушач пачалі дзейнічаць са жніўня 1941 г. Узначаліў іх Сцяпан Якаўлевіч Барадаўкін. Да вайны ён працаваў сакратаром Ушацкага райкома партыі. У групе налічвалася каля 30 чалавек. Іх дзейнасць распаўсюджвалася і на бліжэйшыя вёскі Ліпавец, Цялічына, Ляснеўшчына, Строкты, Пралетарый, Кавалеўшчына, Матырына, Ціханяты, Астравенец.

У мэтах канспірацыі група дзялілася на звёны па 3—5 чалавек. Агульных сходаў не праводзілася.

Кіраўніцтва падполлем ажыццяўлялася праз сувязных Аляксандру Сцяпанаўну Паршонак, настаўніцу, якая ведала нямецкую мову, і Міхаіла Фёдаравіча Машчова, дырэктара маслазавода.

С.Я.Барадаўкін.

У М.Ф.Машчова знаходзілася явачная кватэра, пра якую ведалі толькі сувязныя і старшыя звёнаў.

Актыўная работа пачалася з верасня 1941 г., калі адбылася сустрэча С.Я.Барадаўкіна з прадстаўніком Віцебскага абкома партыі Ф.Ф.Дуброўскім. Праводзілася палітычная работа з людзьмі, слухаліся радыёперадачы з Масквы. Гэтым займаўся дырэктар лясгаса Захар Пятровіч Тамашэвіч. З Арэхаўскай групы паступалі звесткі з Масквы, якія яны прымалі па радыёпрыёмніку. Іх прыносіла ад В.Ф.Вітко А.С.Паршонак. Звесткі размнажаліся ў выглядзе лістовак і распаўсюджваліся сярод насельніцтва. Але хутка гэта работа спынілася, бо ў Арэхаўне і Ушачах зламаліся радыёпрыёмнікі. Трэба было шукаць іншую крыніцу інфармацыі. І яна знайшлася. С.В.Маркевіч з Велікадолецкай падпольнай групы праз А.С.Паршонак і С.Я.Барадаўкіна інфармаваў ушачан аб становішчы на франтах. Ён жа перадаў некалькі дзесяткаў аусвайсаў (асабістыя пасведчанні), што былі неабходны для перамяшчэння па тэрыторыі раёна.

Падпольшчыкі вялі актыўную работу па разлажэнні нямецкага гарнізона.Вясной 1942 г. немцы паслалі групу паліцэйскіх для нарыхтоўкі харчоў для арміі. У в. Усая яны заняліся павальным рабаваннем. Падпольшчыкі, пад выглядам памагатых фашыстам, паведамілі каменданту, што паліцэйскія прапіваюць сабранае для нямецкай арміі. Гітлераўцы павесілі некалькі паліцэйскіх, а іншыя са зброяй перайшлі на бок партызан.

Зборам зброі, боепрыпасаў у групе займаліся Уладзімір Лявонавіч Качан і Пётр Фёдаравіч Хрыпель. Было сабрана больш за 40 вінтовак, шмат гранат і боепрыпасаў. Аб дзейнасці падполля даведаліся немцы. Былі арыштаваны і расстраляны С.Дз.Казачонак, К.В.Казачонак, С.К.Паршонак і З.П.Тамашэвіч.

Гэта адбылося ў чэрвені – жніўні 1942 г.

М.М.Кірпіч.

АЎЧАРКАМІ ЦКАВАЛІ ЖАНЧЫН

Падпольшчыца г.п. Ушачы Ксенія Васільеўна Казачонак была сувязной. Яна падтрымлівала сувязь з партызанамі, якія дзейнічалі ў раёне. Аднойчы падпольшчыкаў напаткала бяда. Арыштавалі адразу ўсю пяцёрку. Гітлераўцы знянацку ўварваліся ў хату Ксеніі, выцягнулі яе на вуліцу. Яна толькі і паспела крыкнуць сястры: «Вара, беражы сына». Каля камендатуры яна ўбачыла сваіх таварышаў. Дапытвалі іх па адным, вельмі жорстка, але яны не выдалі адзін аднаго. На наступны дзень іх вывелі на вуліцу. Стаяў май 1942 г. Іх павялі да невялікага загона. Там стаялі гітлераўцы, якія трымалі за ашыйнік аўчарак. Дзяўчат увялі ў загон. Тры вялікія аўчаркі кінуліся на жанчын.

Т.М.Шалак.

ПАТРЫЁТЫ ВЁСКІ ІЛЬЮШЫНА

У кастрычніку 1941 г. у в. Ільюшына прыбыло падраздзяленне фашысцкіх салдат з гарнізона Баркоўшчына. Яны сагналі ўсё насельніцтва на сход. Гітлераўскі афіцэр на ламанай рускай мове паведаміў, што камуністы і камсамольцы, камандзіры і камісары, лётчыкі і танкісты будуць расстрэльвацца, а іх сем'і накіроўвацца ў лагеры і на работу ў Германію. Тое ж чакае і тых, хто не будзе падпарадкоўвацца фашысцкім уладам і іх парадкам.

Трэба было як мага хутчэй разгортваць барацьбу з ворагам. Мы пачалі збіраць зброю, боепрыпасы, псаваць тэлефонную сувязь, рабіць завалы на дарогах Ушачы – Лепель, Ушачы – Кублічы, разбіраць масты. Была сарвана ініцыятыва бургамістра Гарадзецка-Жарскай воласці К.Пугача аб стварэнні паліцэйскага атрада.

У красавіку 1942 г. на кватэры былога старшыні калгаса «Чырвоны сцяг» А.М.Карабаня адбыўся сход падпольшчыкаў, на якім прысутнічаў прадстаўнік Віцебскага падпольнага абкома партыі П.К.Бажанок. Было вырашана стварыць

партызанскі атрад і пачаць узброеную барацьбу. Камандзірам яго стаў Ф.Ф.Дуброўскі, камісарам С.Я.Барадаўкін.

Партызаны мелі сваіх надзейных людзей у многіх нямецкіх установах. Па заданні партызан працаваў загадчыкам склада збожжа П.З.Асташкевіч. З дапамогай яго і Апанаса Карабаня на партызанскую базу ў Істопішча было вывезена каля 40 т мукі і зерня, нарыхтаванага акупантамі. У рукі партызан трапіла многа жывёлы.

Фашысты лютавалі. У в. Ільюшына пачаліся арышты. Былі расстраляны Пётр Хрыпель і Аляксандр Віннік. Узнікла небяспека Апанасу Карабаню, Фёкле Палонскай, мне і іншым падпольшчыкам. Далей заставацца ў вёсцы было немагчыма. 23 падпольшчыкі ўліліся ў партызанскі атрад.

Аднак падполле ў в. Ільюшына працягвала існаваць. Там дзейнічала рэзервовая група на чале з Іосіфам Кніпам і Міхаілам Апёнкам.

Ц.Ф.Хрыпель.

ПАДПОЛЬНАЯ ГРУПА АПАНАСКАВІЧЫ — ЯНОВА

Па заданні Ф.Ф.Дуброўскага С.Б.Боркар у жніўні 1941 г. стварыла падпольную групу. Яе намеснікам з лістапада 1941 г. стаў І.К.Касьмін з ваеннаслужачых-акружэнцаў. Групу ў в. Янова ў жніўні — кастрычніку ўзначальваў былы палітрук Чырвонай арміі І.І.Бялоў. Спачатку група складалася з 12 чалавек, у лістападзе ў яе ўвайшлі яшчэ 2.

Кіраўніцтва групай ажыццяўлялася праз І.К.Касьміна і П.А.Калітуху. Частка падпольшчыкаў нават не ведала свайго кіраўніка. Сувязь з падпольшчыкамі в. Янова падтрымліваў І.К.Касьмін праз М.К.Вайтовіча, былога старшыню калгаса «Перадавы», і братоў Лявона і Кірыла Гракоў.

Члены групы праводзілі палітычную работу сярод насельніцтва, арганізоўвалі сабатаж мерапрыемстваў нямецкіх улад, рыхтавалі насельніцтва да барацьбы з ворагам, збіралі зброю і боепрыпасы.

Падпольшчыкі мелі 2 радыёпрыёмнікі. Адзін знаходзіўся ў Э.П.Сямёнавай, жонкі афіцэра Чырвонай арміі, другі ў в. Бікульнічы ў Фёдара Дзенісёнка. Э.П.Сямёнава запісвала зводкі Саўінфармбюро, С.Б.Боркар размнажала іх і перадавала І.К.Касьміну для распаўсюджвання сярод насельніцтва.

К.К.Грак.

З дапамогай М.К.Вайтовіча, які ўладкаваўся па заданні падпольшчыкаў на пасаду бургамістра Гарбаціцкай воласці, яноўскія патрыёты мелі паперу і нават пішучую машынку. Яна знаходзілася на кватэры С.К.Грак у в. Янова. Яе сыны Лявон і Кірыл перыядычна наведвалі «радню» ў в. Бікульнічы, дзе атрымлівалі ад Фёдара Дзенісёнкі паведамленні з Масквы. Падпольшчыкі І.І.Бялоў, А.А.Несцераў і Лявон Грак множылі іх. Распаўсюджвалі лістоўкі Кірыл Грак і Марыя Сакалова, выхавацелька Полацкага дзіцячага дома, якая стала смелай разведчыцай.

Палітычная работа падпольшчыкаў актывізавала антыфашысцкую дзейнасць насельніцтва раёна. Восенню 1941 г. ураджай з калгасных палёў быў разабраны па хатах і не трапіў да акупантаў.

Староста в. Апанаскавічы С.Неругаёнак загадаў пяцярым сялянам адвезці сена ў каменскі нямецкі гарнізон. Сярод сялян быў і падпольшчык І.К.Касьмін. Па дарозе яны вырашылі схаваць сена. Суткі яны прабылі ў Сарочынскім лесе, а ноччу вярнуліся дадому і схавалі сена ў хлявах.

Аднойчы М.К.Вайтовіч паведаміў пра намеры фашыстаў восенню і зімою 1941 — 1942 гг. збіраць па вёсках у насельніцтва цёплае адзенне і абутак для нямецкіх войскаў. Папярэджаныя вяскоўцы ўсё пахавалі.

Падпольшчыкі падбіралі надзейных людзей у партызаны, збіралі зброю, медыкаменты. У верасні 1941 г. пасля працяглых пошукаў Лявон Грак знайшоў у в. Крупеніна склад трафейнай зброі, з якога ноччу вынеслі 50 вінтовак, 2 станковыя кулямёты і шмат патронаў. На двух падводах да раніцы зброя была дастаўлена ў в. Бікульнічы і схавана, а праз некаторы час

М.І.Ястрабаў.

яна была перапраўлена ў в. Янова і закапана ў хляве С.К.Грак. 10 вінтовак схаваў у сябе М.К.Вайтовіч. У в. Бікульнічы знайшоўся здраднік. У канцы верасня былі арыштаваны і закатаваны ў Полацку падпольшчыкі Ф.Дзенісёнак і П.Бурак.

Пачаліся аблавы ў вёсках Янова і Павулле. У час адной з іх была знойдзена зброя ў С.К.Грак. Жанчыну і яе малодшага сына Кірыла дапытвалі, хто хаваў зброю, для каго. Дапытвалі і М.К.Вайтовіча з жонкай. Але нічога не дазналіся.

Кіраўнікі групы разышліся па вёсках суседняга раёна. У кастрычніку 1941 г. пакінулі свае вёскі падпольшчыкі І.І.Бялоў, А.А.Несцераў, М.В.Сакалова і Лявон Грак. У сувязі з хваробай Грак хутка вярнуўся дадому. Нягледзячы на рэпрэсіі і страты, падпольшчыкі працягвалі дзейнічаць. Яноўскую групу ўзначалілі Лявон Грак і М.К.Вайтовіч. І.К.Касьмін устанавіў сувязь з Астраўлянска-Глыбачанскім падполлем.

Вясной 1942 г. група мела кулямёты «максім» і Дзегцярова, 13 вінтовак, 10 гранат і шмат патронаў. У маі—чэрвені падпольшчыкі разам з групай ваеннаслужачых Чырвонай арміі, што ўцяклі з палону, стварылі партызанскі атрад «Смерць фашызму».

М.М.Кірпіч.

З успамінаў І.І.Бялова, былога кіраўніка Яноўскай падпольнай групы

Аднойчы да нас у Янова прыехаў усхваляваны М.К.Вайтовіч і паведаміў, што немцы без яго згоды прызначаюць яго старастам. Ён намерваўся збегчы з дому. Мы разам усё абдумалі і вырашылі, што ён павінен ісці на работу да немцаў і выкарыстаць гэты факт. Ён здабываў каштоўныя звесткі, інфармаваў падполле пра планы немцаў, ратаваў арыштаваных жыхароў, удзельнічаў у зрыве хлебапаставак акупантам.

У в. Павулле ў вялікім калгасным хляве Вайтовіч зрабіў сховішча, дзе пры аблавах хаваліся падпольшчыкі, тут жа захоўвалася і зброя.

Дзейнасць падполля занепакоіла немцаў. Пачаліся частыя налёты на Бікульнічы, Янова, Павулле. Немцы шукалі сляды падполля. У канцы верасня яны арыштавалі ў Бікульнічах Фёдара Дзенісёнка і Андрэя Бурака. Хлопцаў немцы па-зверску закатавалі, але тыя нікога не выдалі.

Праз тыдні два карнікі зноў зрабілі налёт на нашу групу. Яны акружылі в. Янова і блакіравалі хату Соф'і Канстанцінаўны, маці братоў Гракоў. Жанчыну і яе сына Кірыла білі, дапытваючыся прозвішчы кіраўнікоў падполля.

Затым была акружана в. Павулле. Вайтовіча і яго жонку Ганну Мікалаеўну збілі, але яны нічога не сказалі.

У в. Янова немцы ліквідавалі наша сховішча зброі. А.Несцераў, Сакалова і Лявон Грак вырашылі ісці за лінію фронту. Гэта было ў лістападзе 1941 г. Астатнія пайшлі да партызан.

З нашай групы загінулі Лявон Грак, Аляксей Несцераў, Марыя Сакалова, Андрэй Бурак, Міхась Крупскі, Талочка.

АРЭХАЎСКАЯ ПАДПОЛЬНАЯ ГРУПА

Група пачала дзейнічаць з ліпеня 1941 г. пад кіраўніцтвам дырэктара Арэхаўскага дзіцячага дома І.А.Клопава і механіка Ушацкай МТС В.В.Чобата. Арганізацыйна аформілася ў жніўні пасля сустрэчы І.А.Клопава з Ф.Ф.Дуброўскім у Сарочынскім лесе, дзе было дамоўлена аб сувязі і дзейнасці падпольшчыкаў. Да гэтага часу ў групе налічвалася 11 чалавек. У верасні да іх далучыліся ваеннаслужачыя-акружэнцы М.І.Ястрабаў, А.Р.Сычоў, М.Ц.Юртаеў і Батыр Гулямаў.

Падпольшчыкі Жарскай групы перадалі І.А.Клопаву радыёпрыёмнік. Сувязь з іншымі групамі ажыццяўлялі І.А.Кулакоў і настаўніца А.С.Паршонак. На нарадзе падпольшчыкаў, якая адбылася ў лістападзе, выбралі кіраўніцтва групы, куды ўвайшлі Ц.П.Гірсёнак, І.А.Клопаў і М.І.Ястрабаў.

Падпольшчыкі вялі палітычную работу сярод насельніцтва, займаліся дыверсійнай дзейнасцю, зборам зброі.

Першапачаткова радыёпрыёмнік быў у В.В.Чобата, затым у былога шафёра Лепельскага райкома партыі В.Ф.Вітко. Ён запісваў зводкі Саўінфармбюро, якія падпольшчыкі перапісвалі і распаўсюджвалі па вёсках.

В.В.Чобат стварыў дыверсійную групу, якая псавала сельскагаспадарчую тэхніку былой Ушацкай МТС і нямецкай гаспадаркі «Арэхаўскі земскі двор». Восенню 1941 г. яны вывелі са строю малатарню, чым сарвалі абмалот збожжа. Гэта група вывела са строю тэлефонную лінію Сарочына — Ушачы, раскідвала па дарогах «вожыкі».

Жыхары в. Арэхаўна як маглі ўхіляліся ад працы на акупантаў. Восенню 1941 г. яны не выканалі загаду кіраўніка двара Папко па перавозках бярвён з рэчкі Ушача. Немцы жорстка расправіліся з сялянамі. Падпольшчыкі выпусцілі лістоўку, у якой расказалі пра гэты выпадак і «новы парадак» немцаў. Група падпольшчыкаў на чале з І.А.Клопавым рабіла ўсё магчымае, каб выратаваць дзяцей яўрэйскай нацыянальнасці, што жылі да вайны ў дзіцячым доме. Іх стараліся размясціць па беларускіх сем'ях. Яўрэйскіх дзяцей узялі ў сем'і братоў Самуйлавых, брата і сястры Бенемянсонаў і інш.

Цяжкай справай для падпольшчыкаў была здабыча зброі і боепрыпасаў. Першапачаткова гэтай справай займаліся выхаванцы дзіцячага дома. Ужо восенню 1941 г. яны знайшлі 2 пісталеты, 8 гранат, некалькі тысяч патронаў. Вясной 1942 г. у іх было 5 вінтовак, 1 карабін, 2 пісталеты, 2 наганы, 8 гранат і каля 5 тысяч патронаў.

Падпольшчыкі згуртавалі вакол сябе каля 60 патрыётаў, якія былі гатовы весці барацьбу з ворагам. У канцы сакавіка 1942 г. падпольшчыкі наладжвалі сувязь з партызанскім атрадам «Смерць фашызму», а летам сталі яго байцамі.

Толькі І.А.Клопаў застаўся да жніўня 1942 г. у Арэхаўне і выконваў заданні партызан.

М.М.Кірпіч.

З успамінаў К.Ц.Бандарэнкі, былой падпольшчыцы Арэхаўскай групы

Прыпамінаецца такі выпадак. Прынесла мне неяк Марыя Аўласенка лістоўкі. Я іх паклала ў сенцах на шафу, накрыўшы нейкай анучкай. Толькі яна пайшла, як з'явіліся немцы. Ну ўсё, думаю, прапала. Фашысты пачалі ўсё пераварочваць. Шукалі, як пасля высветлілася, патэфон.

К.Ц.Бандарэнка.

Галоўным у той час было падтрымаць баявы дух нашых людзей. Яны павінны былі ведаць праўду аб падзеях на фронце.

Аднойчы ворагі сагналі ўсіх жыхароў з навакольных вёсак у Матырына. Зімой гэта было. Моўчкі стаяў натоўп вяскоўцаў. Фашысты гаварылі: «Маскаў капут. Сталін капут». Гэта быў канец 1942 г., калі гітлераўцы ўжо былі адкінуты ад сталіцы нашай Радзімы. Пасля гэтага мы раскідалі лістоўкі, у якіх гаварылася аб перамозе Чырвонай арміі.

Не толькі я распаўсюджвала лістоўкі. Гэтай справай займаліся мой брат Уладзімір Тарасевіч, Сяргей Сісковіч, Марыя Чобат, Ганна Алексяёнак.

Неўзабаве Уладзімір і Сяргей пайшлі ў партызаны. Зусім хлапчукамі яны былі, а імкнуліся змагацца са зброяй у руках.

Многае прыйшлося рабіць у вайну. Капалі акопы ў вёсках Ветрынскага раёна для абароны створанай восенню 1942 г. Полацка-Лепельскай партызанскай зоны. Збірала прадукты харчавання для партызан. Калі партызаны прыходзілі на адпачынак, дапамагалі ім уладкоўвацца па кватэрах.

Пасля была блакада. Разам з усімі давялося шмат перажыць.

ПАДПОЛЬНАЯ ГРУПА АСТРАЎЛЯНЫ — УСВІЦА — ГЛЫБАЧКА

Астраўлянскую групу узначаліў М.А.Цябут. З пачаткам вайны ён прыйшоў у родную вёску з Піншчыны, дзе працаваў загадчыкам аддзела абкома камсамола. Дырэктар пачатковай школы І.Я.Васілеўскі сабраў

вакол сябе патрыётаў в. Усвіца. На чале Глыбачанскай групы быў сакратар сельсавета У.Ф.Талочка. У жніўні 1941 г. 3 групы аб'ядналіся. Для кіраўніцтва абралі партыйнае бюро: М.А.Цябут (сакратар), У.Я.Васілеўскі (намеснік сакратара), І.Я.Васілеўскі, Дз.Нікіцін і В.С.Мядзведскі (члены). Кіраўнікі падполля мелі псеўданімы: М.А.-Цябут — Уральскі, У.Я.Васілеўскі — Чорны. Паміж членамі бюро былі падзелены абавязкі. М.А.Цябут і У.Я.Васілеўскі ажыццяўлялі агульнае кіраўніцтва. В.С.Мядзвядскі адказваў за збор зброі і асабіста здабыў станковы кулямёт, некалькі пісталетаў і многа патронаў. Дз.Нікіцін вёў палітычную работу сярод чырвонаармейцаў, якія апынуліся ў акружэнні, з мэтай прыцягнення іх да барацьбы з фашыстамі.

У М.А.Цябута меўся радыёпрыёмнік, які спачатку знаходзіўся ў доме яго маці, а потым быў схаваны ў лесе. Быў радыёпрыёмнік і ў У.Я.Васілеўскага.

Каб ведаць намеры ворага, па заданні падполля У.Ф.Талочка ўладкаваўся на працу ў валасную ўправу пісарам.

Яго дачка Рыта перадавала падпольшчыкам звесткі, якія дабываў бацька. З мэтай здабычы інфармацыі ўладкаваліся на работу да немцаў прыёмшчыкамі лесу А.В.Шыхель і М.А.Цябут.

У той час акупанты прымушалі насельніцтва пілаваць будаўнічы лес. М.А.Цябут лесасклад зрабіў канспіратыўным пунктам. Да таго ж ён мог па службовых абавязках бываць у лесе, што давала магчымасць сустракацца з партызанамі.

Вясною 1942 г. з Полацкага лагера збегла група ваеннапалонных. Яны намерваліся перайсці лінію фронту. У.Я.Васілеўскі пераканаў іх застацца на Ушаччыне, весці партызанскую барацьбу з акупантамі.

М.М.Кірпіч.

З успамінаў У.Я.Васілеўскага, былога кіраўніка Астраўлянскай падпольнай групы

У канцы жніўня 1941 г. у в. Астраўляны я сустрэўся з М.А.Цябутам. Расказаў яму аб рашэннях партыі па арганізацыі барацьбы ў тыле ворага. Абмеркавалі іх на сходзе, які адбыўся ў верасні 1941 г. На ім апрача мяне прысутнічалі В.С.Мядзведскі, М.А.Цябут, Дз.А.Нікіцін і І.Я.Васілеўскі. Усе выказалі жаданне весці барацьбу з акупантамі, вырашылі разгарнуць палітыка-масавую работу сярод насельніцтва з мэтай стварэння партызанскага атрада. Уся далейшая наша дзейнасць была падпарадкавана гэтай справе. Намецілі план, які прадугледжваў збор зброі і яе захаванне, арганізацыю прыёму па радыё зводак Саўінфармбюро і распаўсюджванне іх сярод насельніцтва, вывучэнне нямецкай прапаганды, каб супрацьпаставіць ёй нашу, савецкую, выяўленне актыву, на які можна было б абаперціся ў падпольнай рабоце.

Мне даручылі ўстанавіць сувязь з мясцовай інтэлігенцыяй, Дз.А.Нікіціну — з чырвонаармейцамі-акружэнцамі, якіх многа жыло ў вёсках. В.С.Мядзведскі перайшоў у в. Шашы Шумілінскага раёна, каб наладзіць сувязь з падпольшчыкамі суседніх тэрыторый.

Праз А.П.Сінкевіча і Ф.Д.Васіленка разгарнулі работу сярод насельніцтва Тураўлянскага сельсавета Полацкага і Хоцінскага сельсавета Бешанковіцкага раёнаў. З кожным днём сувязі пашыраліся. Ад нас людзі даведваліся аб становішчы на фронце, аб жыцці нашай краіны. Работа наша была вельмі патрэбнай. Людзі чакалі ад нас праўдзівых навін.

У хуткім часе мне ўдалося звязацца з камсамольцамі лейтэнантам Чырвонай арміі М.В.Уткіным, настаўнікамі Т.У.Стануль, Н.Іванковіч, П.Красновым, М.Ф.Каваленкам. Яны вялі падпольную работу ў в. Глыбачка. На наступным пасяджэнні партбюро М.А.Цябут, В.С.Мядзведскі, І.Я.Васілеўскі, М.В.Уткін, Ф.Д.Васіленка, І.К.Касьмін, Ф.Ц.Шырокіх былі зацверджаны кіраўнікамі падпольных груп, якія яны і арганізоўвалі. Групы складаліся з 10—12 чалавек, і павінны былі ў любы момант быць гатовымі да баявых дзеянняў.

Я ажыццяўляў агульнае кіраўніцтва. Праз сувязных Н.Іванковіч, Т.Стануль, М.І.Цябут падтрымлівалі сувязь з патрыётамі Глыбачанскай воласці.

Ішоў час. Падпольшчыкі пашыралі сваю дзейнасць. Удалася нам кампанія па зрыве паставак хлеба акупантам. Абмалот збожжавых быў сарваны. Не атрымалі немцы і мяса. Насельніцтва хавала жывёлу па лясах.

Узрос баявы дух насельніцтва. Усе верылі ў перамогу. Насельніцтва падтрымлівала нас і было гатова ў масавым

парадку ўступіць у створаны партызанскі атрад. Яно збірала зброю, боепрыпасы, займалася нарыхтоўкай хлеба для партызан. Камандзіраў і палітработнікаў стараліся падбіраць з акружэнцаў.

Дзейнасць баявых груп распаўсюджвалася на тэрыторыю нашага, а таксама Полацкага, Сіроцінскага, Бешанковіцкага раёнаў.

У канцы красавіка 1942 г. у лес каля в. Двор Усвея Уткін прывёў групу, у склад якой уваходзілі Каваленка, Красноў, Станульь, Ніна Іванковіч, Надзя Гарбук і іншыя. Шырокіх прывёў Сысоева, Бераснёва, Сашука і іншых. Адначасова М.А.Цябут накіраваў у атрад групу Плахатнюка з дзесяці чалавек, якія ўцяклі з лагера ваеннапалонных з Полацка. Прыбыў да партызан і я разам з І.М.Мальгіным, Н.І.Яжовым. Партызанскі атрад рос і набіраў сілу.

СХОД У ЛЕСЕ

З успамінаў Т.І.Чуднікавай, былой партызанкі брыгады імя В.І.Чапаева

У першыя дні нямецкай акупацыі мы згрупаваліся вакол настаўніка Уладзіміра Якаўлевіча Васілеўскага. Ён падбадзёрваў нас, раіў шукаць і хаваць зброю, чытаў нам лістоўкі са зводкамі Саўінфармбюро. Праз яго мы даведваліся аб цяжкім становішчы на фронце, пра фашысцкую хлусню аб захопе Масквы і будучым парадзе гітлераўскіх войскаў на Чырвонай плошчы. Весткі аб перамозе Чырвонай арміі пад Масквой узнімалі настрой, умацоўвалі веру людзей у перамогу.

У нашу падпольную групу ўваходзілі Надзея Гарбук, Мікалай Уткін, Міхаіл Каваленка, Пётр Красноў і Ніна Іванковіч. Мы былі не адны, дзейнічалі і іншыя групы, асабліва пасля таго, як быў забіты бургаміст Бакланаў. Падпольнымі групамі кіраваў раённы падпольны камітэт партыі. З нашай групай быў звязаны Міхаіл Цябут.

8 мая 1942 г. да мяне зайшоў піянер Шурык Красінскі з пісьмом ад Чорнага (псеўданім У.Я.Васілеўскага). Ён збіраў нас на сход каля в. Усвіца.

Кіраўніком нашай групы быў М.В.Уткін. Мы павінны былі сабрацца каля Лысай гары. Пароль — кукаванне зязюлі.

Я крыху спазнілася. Тут ужо былі Мікалай Уткін, Міша Каваленка, Пеця Красноў. Асцярожна падаліся да ўмоўленага месца. Мікалай увесь час трымаў напагатове гранату. Прайшлі без прыгод. Сабралася чалавек пятнаццаць. У цемры я разгледзела 2 дзявочыя постаці. Гэта былі сёстры Юля і Валя Бераснёвы. Пачула знаёмы голас Уладзіміра Якаўлевіча.

На ўсё жыццё запомніўся той незвычайны сход. Трыбунай нам служыў разбіты танк. Усе гаварылі горача. Абмеркавалі арганізацыйныя справы: выбары камандзіра і камісара партызанскага атрада, яго назву.

Камандаваць атрадам даверылі Ц.Дз.Плахатнюку, таму што ён мужна паводзіў сябе ў палоне, здолеў нават дастаць пісталет і хаваў яго, рызыкуючы жыццём. Камісарам аднадушна выбралі Васілеўскага. Атрад назвалі «Смерць фашызму!».

На другую ноч, пасля арганізацыі атрада, партызаны прыйшлі з «візітам» да паліцаяў. Большасць з іх не супраціўлялася, добраахвотна здала зброю, а потым і самі прыйшлі ў партызанскі атрад, ваявалі сумленна. Толькі некалькі мацёрых здраднікаў аказалі супраціўленне. З такімі размова была кароткай.

Расправіліся і з рукшаніцкай паліцыяй, у выніку чаго былі знішчаны даўгавыя спісы па зборы для немцаў прадуктаў харчавання. У прыёмным пункце, які знаходзіўся ў старым будынку Глыбачанскай школы, партызаны знайшлі немалы запас. Частку яго раздалі насельніцтву, астатні павезлі ў лагер атрада.

Вестка аб разгроме паліцыі і захопе прыёмнага пункта хутка разнеслася па вёсках. Пайшлі чуткі, што дзейнічае буйны савецкі дэсант, асабліва пасля таго, як у паліцаяў забралі коней і жывёлу і вярнулі сялянам. Людзі радаваліся.

ПАДПОЛЬНАЯ ГРУПА ВЯЛІКІЯ ДОЛЬЦЫ — ВЕСНІЦК

Дзейнасць групы пачалася ў верасні 1941 г. Яе арганізатарам і кіраўніком быў С.В.Маркевіч, былы настаўнік хіміі Ушацкай сярэдняй школы. Спачатку С.В.Маркевіч звярнуў увагу на М.З.Станкевіча, якога добра ведаў. Да таго ж, яго бацька быў рэпрэсіраваны і гэта было выкарыстана падпольшчыкамі для ўладкавання яго на работу да немцаў.

Хутка М.З.Станкевіч стаў бургамістрам Велікадолецкай воласці, а пісарам С.В.Маркевіч.

С.В.Маркевіч.

М.З.Станкевіч.

П.П.Катлёнак.

Ф.П.Кудраўцаў.

М.І.Пярэдня.

М.З.Станкевіч прысутнічаў на многіх нарадах, дзе даведваўся аб намерах ворага і перадаваў падпольшчыкам, а тыя партызанам.

Работа групы была добра заканспіравана. Падпольшчыкі не ведалі адзін аднаго, кожны падпарадкоўваўся свайму кіраўніку, выконваў яго заданні. С.В.Маркевіч праз С.К.Паршонка, яго дачку Сашу і І.Ф.Гуркова быў звязаны з Ушацкай і Жарскай падпольнымі групамі.

У першыя дні вайны адной з галоўных задач падпольшчыкаў было інфармаванне насельніцтва аб стане спраў на фронце. Крыніцай інфармацыі былі 3 радыёпрыёмнікі, якія знаходзіліся ў в. Вялікія Дольцы ў М.З.Станкевіча, у в. Масцішча ў П.П.Катлёнка і ў в. Кублічы ў В.Салаўёвай. Атрыманыя зводкі Саўінфармбюро ў вуснай ці пісьмовай форме перадаваліся надзейным людзям, якія ў сваю чаргу распаўсюджвалі іх па воласці. Вялікую дапамогу падпольшчыкам у гэтай справе аказваў С.В.Маркевіч. Ён забяспечыў іх аўсвайсамі, якія здабываў ва Ўшацкай камендатуры.

Справы ў групе ішлі няблага да выдання акупацыйнымі ўладамі загаду аб вяртанні немцам маёмасці, што належала савецкім дзяржаўным і каапeратыўным арганізацыям і была разабрана па дамах насельніцтвам. Чакаліся вобыскі. Бацька паліцэйскага Нікіфар Падгол вырашыў схаваць частку гэтай маёмасці ў падвале медпункта. Там ён знайшоў радыёпрыёмнік і паведаміў аб гэтым немцам. М.З.Станкевіч і С.В.Маркевіч былі арыштаваны і пад канвоем адпраўлены ва Ушачы.

М.З.Станкевіч мужна трымаўся на допыце, нягледзячы на здзекі, нікога не выдаў. 25 кастрычніка 1941 г. яго расстралялі. С.В.Маркевіча, з-за адсутнасці ўлік, адпусцілі.

Бургамістрам назначылі начальніка валасной паліцыі Ігната Пазняка. Працаваць стала складаней. Смела і рашуча дзейнічалі былы начальнік Стадолецкай пагранзаставы Фёдар Пятровіч Кудраўцаў, ветэрынар Васіль Кірылавіч Дарашкевіч. Апошні быў расстраляны ў снежні 1941 г.

Механік МТС Мікалай Іосіфавіч Пярэдня рамантаваў сабраную падпольшчыкамі зброю, каваў клінкі для партызан.

Патрыёты знішчылі здрадніка Чапкоўскага, які перадаў немцам спісы камуністаў воласці.

Гэты выпадак і паўторны арышт кіраўніка групы С.В.Маркевіча вымусілі падпольшчыкаў у чэрвені 1942 г. пайсці ў партызаны.

М.М.Кірпіч.

ЯГО НАГНАЛА ВАРОЖАЯ КУЛЯ

З успамінаў Ф.Елісеева, былога ўдзельніка Велікадолецкай падпольнай групы

Сярод падпольшчыкаў нашай групы асобым аўтарытэтам карыстаўся

Ф.П.Кудраўцаў. Вакол яго згрупавалася моладзь. Былі сярод іх Пётр Гудзенка, настаўнікі Мікалай Полазаў, Ільля Шпіронак і многія іншыя. Усе мы сталі яго надзейнымі памочнікамі. Сябравалі мы з ім і раней, калі ён быў яшчэ начальнікам пагранзаставы. Ён часта запрашаў нас у госці, дазваляў ездзіць на конях у сёдлах. Гэта было да вайны. Цяпер іншы час і мы ведалі, што наша дапамога патрэбна партызанам. Усю знойдзеную зброю, у т. л. і кулямёт, мы адразу перадалі Кудраўцаву. Аднойчы мне пашанцавала, я знайшоў ротны мінамёт і 2 скрынкі мін да яго. Спачатку схаваў усё гэта, а потым перадаў партызанам. Сустрэч з Фёдарам Пятровічам было шмат. Мы з'яўляліся надзейнымі памочнікамі гэтага адважнага падпольшчыка, выконвалі яго даручэнні і заўсёды зайздросцілі яго непахіснасці і мужнасці, глыбокай веры ў перамогу. Аднойчы гітлераўцы ачапілі дом, у якім спыніўся на начлег падпольшчык. Знайшоўся здраднік, які выдаў яго. Каб хутчэй расправіцца з Кудраўцавым, фашысты падпалілі хату. Аднак Фёдару Пятровічу ўдалося непрыкметна выбрацца з палаючага памяшкання. Хаваючыся за дымам, ён падаўся да лесу. Фашысты ўбачылі яго і адкрылі агонь. Кулямётная чарга нагнала яго. Так загінуў адважны падпольшчык.

ПАДПОЛЬНАЯ ГРУПА ВЁСКІ ЖАРЫ

Група была створана ў жніўні 1941 г. У яе ўваходзіла каля 20 чалавек. Кіраваў ёю Ф.Ф.Дуброўскі. Праз настаўніка мясцовай школы Івана Аляксандравіча Кулакова падпольшчыкі былі звязаны з Арэхаўскай групай. Сувязь з Ушацкім падполлем ажыццяўлялася праз Ніну Сцяпанаўну Паршонак. Знайшлі надзейных людзей у Лепелі. Праз Васіля Кузьміча Паршонка даведаліся пра нямецкі гарнізон, аб становішчы ў лагеры ваеннапалонных, магчымасці іх вызвалення. Удалося выратаваць з палону чырвонаармейцаў Міхаіла Чайніка і

І.А.Кулакоў.

Палюкевіча, якія хутка сталі партызанамі. В.П.Сальнікаў прыйшоў у падполле са зброяй, якую ён сабраў разам з надзейнымі хлопцамі. Мікалай Данілавіч Сафонаў да 1939 г. служыў у Чырвонай арміі на Ушаччыне. Ён добра ведаў, дзе знаходзіліся склады зброі. На балоце знайшоў дзве 76-мм гарматы і снарады да іх. Восенню 1942 г. ён вывез іх у партызанскі атрад Дубава. Пайшлі ў партызаны і падпольшчыкі.

НЕ ВЕДАЛІ, ШТО ПАЧАЛАСЯ ВАЙНА

21 чэрвеня 1941 г. моладзь пасля работы сабралася ў в. Двор Жары на танцы. Весяліліся да раніцы. Ніхто не ведаў, што пачалася вайна.

У першыя дні вайны мне давялося быць у в. Двор Жары па службовых справах. Там я сустрэў Варвару Міхейку. Вырашылі змагацца з ворагам. Родныя заўважылі, што яна часта стала хадзіць у лес, які быў недалёка ад іх хутара. Аднойчы, гэта было зімой, яна прыбегла, хуценька распранулася і забралася на печ. Хвілін праз дзесяць у хату ўвайшлі паліцаі, якія высачылі яе. Дзяўчыну забралі.

Ніякія просьбы родных не дапамаглі. Павялі яе на могілкі в. Бачкары і там расстралялі. Родныя не ведалі аб гэтым, чакалі яе некалькі дзён.

К.А.Атрашкевіч.

Удзельнікі антыфашысцкага падполля, якія дзейнічалі на тэрыторыі Ушацкага раёна ў 1941—1942 гг.

ПАДПОЛЬНАЯ ГРУПА ВЁСАК АПАНАСКАВІЧЫ — ЯНОВА

БЯЛОЎ Іван Іванавіч, н. у 1909, палітрук, кіраўнік падпольнай групы в. Янова.

БОРКАР Сцепаніда Барысаўна, н. у 1894, інструктар Ушацкага РК КП(б)Б, кіраўнік групы.

БУРАК Пётр Іванавіч, н. у 1910, калгаснік.

ВАЙТОВІЧ Марцін Кузьміч, н. у 1896, старшыня калгаса «Перадавы».

М.М.Асіпёнак.

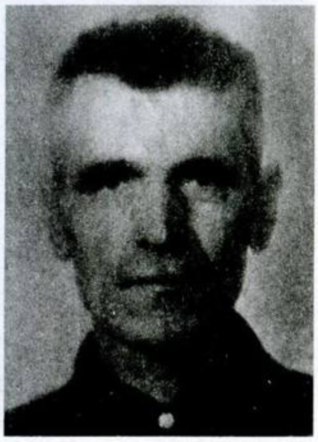

В.В.Чобат.

Я.С.Жалейка.

ГОЛІК Іван Яфрэмавіч, н. у 1924, вучань.

ГОЛІК Павел Сямёнавіч, н. у 1923, студэнт Полацкага лясного тэхнікума.

ГРАК Леанід Кірылавіч, н. у 1920, калгаснік.

ГРАК Кірыл Кірылавіч, н. у 1925, вучань.

ГРАК Соф'я Канстанцінаўна, н. у 1895, калгасніца.

ДЗЯНІСЁНКА Фёдар Рыгоравіч, н. у 1907, бухгалтар калгаса.

КАЛІТУХА Пётр Ануфрыевіч, н. у 1909, дарожны майстар.

КАСЬМІН Іван Карпавіч, н. у 1917, ваеннаслужачы, намеснік кіраўніка групы.

КРУПСКІ Міхаіл Пятровіч, н. у 1912, калгаснік.

МЯДЗВЕДЗЕЎ Дзмітрый Ягоравіч, н. у 1912, настаўнік.

НЕСЦЕРАЎ Аляксей Андрэевіч, н. у 1907, начальнік штаба 201-га палка 84-й мсд, намеснік кіраўніка Яноўскай падпольнай групы.

САКАЛОВА Марыя Васільеўна, н. у 1923, выхавацелька Полацкага дзіцячага дома.

ПАДПОЛЬНАЯ ГРУПА ВЁСКІ АРЭХАЎНА

АСІПЁНАК Міхаіл Міхайлавіч, н. у 1917, настаўнік.

ВІТКО Васіль Фёдаравіч, н. у 1906, шафёр Лепельскага РК КП(б)Б.

ГІРСЁНАК Тамара Віктараўна, н. у 1920, медсястра Лепельскай бальніцы.

ГІРСЁНАК Цярэнцій Піліпавіч, н. у 1912, ваенфельчар, кіраўнік групы з лістапада 1941.

ГІРСЁНАК-ПАЗНЯК Эмілія Піліпаўна, н. у 1918, служачая.

ДЗЯРЫБА Пётр Іванавіч, н. у 1922, кладаўшчык дзіцячага дома.

КЛОПАЎ Ілья Апанасавіч, н. у 1900, дырэктар Арэхаўскага дзіцячага дома, кіраўнік групы са жніўня 1941, з лістапада 1941 — намеснік кіраўніка.

ЛІСОЎСКІ Сямён Сямёнавіч, н. у 1918, калгаснік.

ФЕДАРЭНКА-СТРУКАВА Соф'я Маркаўна, н. у 1917, настаўніца.

ЧОБАТ Васіль Васільевіч, н. у 1914, механік МТС.

ШАРАЕВА-ПЯТРОВА Алена Данілаўна, н. у 1916, настаўніца.

ЯСТРАБАЎ Мацвей Іванавіч, н. у 1913, журналіст, намеснік кіраўніка групы з лістапада 1941.

ПАДПОЛЬНАЯ ГРУПА ВЁСАК ВЯЛІКІЯ ДОЛЬЦЫ — ВЕСНІЦК

ВОЛАХ Арцём Раманавіч, н. у 1908, старшыня калгаса.

ГУРКО Іван Фёдаравіч, н. у 1918, ветурач, упаўнаважаны Віцебскага абкома КП(б)Б.

ДАРАШКЕВІЧ Васіль Кірылавіч, н. у 1912, заг. ветучастка.

КАРАБАНЬ Аляксандр Антонавіч, н. у 1916, дырэктар Весніцкай НСШ.

КАТЛЁНАК Пётр Пятровіч, н. у 1912, дырэктар Царкавішчанскай пачатковай школы.

КУДРАЎЦАЎ Фёдар Пятровіч, начальнік Стадолецкай пагранзаставы.

МАРКЕВІЧ Сяргей Васільевіч, н. у 1916, настаўнік, салдат 190-га палка 126-й сд, кіраўнік групы.

ПЯРЭДНЯ Мікалай Іосіфавіч, н. у 1906, механік Велікадолецкай МТС.

СТАНКЕВІЧ Міхаіл Захаравіч, н. у 1920, настаўнік Велікадолецкай школы, намеснік кіраўніка групы.

ПАДПОЛЬНАЯ ГРУПА ВЁСКІ ЖАРЫ

ДУБРОЎСКІ Фёдар Фаміч, н. у 1901, дырэктар Ушацкай МТС, кіраўнік групы.

ЖАЛЕЙКА Кузьма Андрэевіч, н. у 1916, сакратар Жарскага сельсавета.

ЖАЛЕЙКА Ягор Сямёнавіч, н. у 1916, рахункавод Жарскага сельсавета.

ЗВОНАЎ Барыс Паўлавіч, н. у 1920, служачы.

КАРАБАНЬ Міхаіл Фёдаравіч, н. у 1904, работнік паштовага аддзела Жары.

КАРПЕНКА Міхаіл Ягоравіч, н. у 1918, дырэктар Арэхаўскай НСШ, сувязны.

КУЛАКОЎ Іван Аляксандравіч, н. у 1916, настаўнік Жарскай школы, сувязны.

ПАРШОНАК Ніна Сцяпанаўна, н. у 1924, вучаніца, сувязная.

САЛЬНІКАЎ Васіль Пракопавіч, н. у 1925, вучань.

САЛЬНІКАЎ Фёдар Іванавіч, н. у 1900, калгаснік.

САФОНАЎ Мікалай Данілавіч, н. у 1913, кіраўнік групы.

ХВОШЧ Андрэй Ісакавіч, н. у 1900, старшыня калгаса, кіраўнік групы.

ПАДПОЛЬНАЯ ГРУПА ВЁСАК УСВІЦА — АСТРАЎЛЯНЫ — ГЛЫБАЧКА

БЕРАСНЁВА Валянціна Анісімаўна, н. у 1918, справавод РК КП(б)Б.

БЕРАСНЁВА Юлія Данілаўна, н. у 1919, настаўніца Глыбацкай школы, сувязная.

ВАСІЛЕЎСКІ Іван Якаўлевіч, н. у 1915, дырэктар НСШ.

ВАСІЛЕЎСКІ Уладзімір Якаўлевіч, н. у 1920, дырэктар НСШ, намеснік кіраўніка групы.

КАРПОЎСКІ Павел Міхайлавіч, н. у 1916, настаўнік Усвіцкай школы.

ЛАПШАНКОЎ Генадзь Паліектавіч, н. у 1908, рабочы.

МЕЛЬНІКАЎ Уладзімір Васільевіч, н. у 1909, ваеннаслужачы.

МЯДЗВЕДСКІ Віктар Савельевіч, н. у 1911, настаўнік.

СТАНУЛЬ Тамара Усцінаўна, н. у 1920, настаўніца, сувязная.

ТАЛОЧКА Уладзімір Фёдаравіч, н. у 1907, сакратар Глыбачанскага сельсавета, кіраўнік звяна.

ЦЯБУТ Марыя Іванаўна, н. у 1916, хатняя гаспадыня.

ЦЯБУТ Міхаіл Андрэевіч, н. у 1913, загадчык аддзела Пінскага АК ЛКСМБ, кіраўнік групы.

ПАДПОЛЬНАЯ ГРУПА г.п. УШАЧЫ

БАРАДАЎКІН Сцяпан Якаўлевіч, н. у 1905, сакратар Ушацкага РК КП(б)Б, кіраўнік групы.

ВАЛЯЎКА Ганна Якаўлеўна, н. у 1918, піянерважатая Ушацкай СШ.

ГОЛІК Іосіф Платонавіч, н. у 1908, дырэктар Зарачанскай сямігадовай школы.

КАЗАЧОНАК Ксенія Васільеўна, н. у 1916, машыністка Ушацкага райвыканкома.

КАЗАЧОНАК Сідар Дзмітрыевіч, н. у 1879.

КАЧАН Уладзімір Лявонавіч, н. у 1914, настаўнік.

КОРШУН Ігнат Трыфанавіч, н. у 1914, старшыня Весніцкага сельсавета.

МАШЧОЎ Міхаіл Фёдаравіч, н. у 1902, дырэктар Ушацкага малаказавода, сувязны.

МАШЧОВА Ганна Сяргееўна, н. у 1902, прыбіральшчыца бібліятэкі, сувязная.

ПАРШОНАК Аляксандра Сцяпанаўна, н. у 1921, настаўніца, сувязная.

ПАРШОНАК Сцяпан Кузьміч, н. у 1898, інструктар Ушацкага РК КП(б)Б, намеснік кіраўніка групы.

САРОКІН Іван Аляксандравіч, н. у 1905, старшыня Гарбаціцкага сельсавета.

П.М.Карпоўскі.

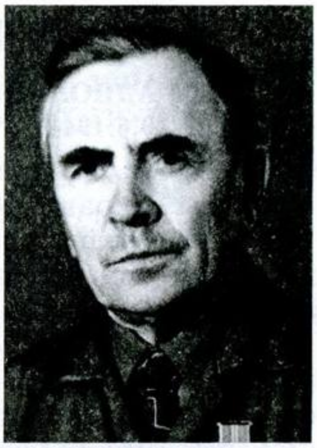

Г.П.Лапшанкоў.

Г.Я.Валяўка.

У.Л.Качан.

С.К.Паршонак.

СПІРЫДЗЁНАК Андрэй Майсеевіч, н. у 1914, настаўнік.

ТАМАШЭВІЧ Захар Пятровіч, н. у 1894, дырэктар Ушацкага лягаса.

ХРЫПЕЛЬ Пётр Фёдаравіч, н. у 1915, карэспандэнт газеты «Прымежны калгаснік».

ШАРАГ Сцяпан Пятровіч, н. у 1911, бухгалтар плодаагароднінага завода.

ШЧЭРБІК Мікалай Сцяпанавіч, н. у 1922, вучань.

Падрыхтавала Г.Х.Талапілава па матэрыялах Ушацкага музея народнай славы імя У.Е.Лабанка.

Падпольныя органы, якія дзейнічалі на тэрыторыі раёна

УШАЦКІ ПАДПОЛЬНЫ РАЙКОМ КП(б)Б (6.7.1942—29.6.1944)

У 1941 г. на падпольную работу быў пакінуты сакратар Ушацкага РК КП(б)Б С.Я.Барадаўкін. Але хутка ён быў вымушаны перайсці ў Чашніцкі раён. Райком партыі быў створаны Віцебскім абкомам КП(б)Б 6 ліпеня 1942 г. Сакратаром зацверджаны І.Ф.Каранеўскі (да вайны 1-ы сакратар Гарадоцкага райкома партыі, застаўся ў 1941 г. на падпольную работу ў Гарадоцкім раёне, але хутка быў вымушаны пайсці ва Ушацкі раён, дзе ён нарадзіўся. Прыняў удзел у арганізацыі партызанскага руху).

17 лютага 1944 г. райком КП(б)Б зацвердзіў 2-м сакратаром райкома партыі М.І.Ястрабава, 3-м — С.Б.Боркар.

Райком партыі базіраваўся ў партызанскіх брыгадах імя В.І.Чапаева (камбрыг У.В.Мельнікаў, камісар І.Ф.Каранеўскі) і імя П.К.Панамарэнкі (камбрыг М.В.Уткін, камісар М.А.Цябут).

СКЛАД ПАДПОЛЬНАГА РАЙКОМА КП(б)Б

Сакратары: Каранеўскі Іван Фёдаравіч (6.7.1942 — 4.5.1944, загінуў),Федарэнка Максім Харытонавіч (1.4.1943 — 2.1944, 2-і сакратар), Ястрабаў Мацвей Іванавіч (17.2.1944 — 29.6.1944, 2-і сакратар), Боркар Сцепаніда Барысаўна (17.2.1944 — 5.1944, 3-і сакратар; загінула), члены райкома: Боркар Сцепаніда Барысаўна (6.7.1942 — 17.2.1944), Мельнікаў Уладзімір Васільевіч (6.7.1942 — 29.6.1944), Цябут Міхаіл Андрэевіч (7.7.1942 — 15.8.1943), Васілеўскі Уладзімір Якаўлевіч (17.2.1944 — 29.6.1944).

У.Я.Васілеўскі.

А.М.Спірыдзёнак.

Друкаваны орган падпольнага райкома КП(б)Б — газета «Прымежны калгаснік», рэдактар Гайсёнак Міхаіл Іванавіч.

Друкуецца ў перакладзе на беларускую мову паводле кн.: Подпольные партийные органы Компартии Белоруссии в годы Великой Отечественной войны (1941 — 1944): краткие сведения об организации, структуре и составе. Мн., 1975. С. 124 — 125.

УШАЦКІ ПАДПОЛЬНЫ РАЙКОМ ЛКСМБ (23.7.1942—29.6.1944)

У ліпені 1941 г. Віцебскі абком камсамола і Ушацкі райком партыі пакінулі на падпольную работу 524 камсамольцы. Адным з арганізатараў падполля быў У.Я.Васілеўскі, які і ўзначаліў камсамольскую работу ў раёне. Падпольны райком камсамола быў створаны Віцебскім абкомам камсамола на базе кіруемых У.Я.Васілеўскім падпольных камсамольскіх груп і пярвічных арганізацый партызанскіх атрадаў.

Асноўная база райкома знаходзілася ў партызанскай брыгадзе імя П.К.Панамарэнкі (камандзір М.В.Уткін, камісар М.А.Цябут) і ў брыгадзе імя В.І.Чапаева (камандзір У.В.Мельнікаў, камісар Г.Ф.Каранеўскі ва Ушацкім раёне).

СКЛАД ПАДПОЛЬНАГА РАЙКОМА ЛКСМБ

Сакратары: Васілеўскі Уладзімір Якаўлевіч (23.7.1942 — 29.6.1944), Клачкоў Павел Пятровіч — сакратар па прапагандзе (23.7.1942 — 1.12.1943), Паршонак Аляксандра Сцяпанаўна — сакратар па прапагандзе (1.12.1943 — 29.6.1944); члены райкома: Клачкоў Павел Пятровіч (1.12.1943 — 29.6.1944), Станульь Тамара Усцінаўна (23.7.1942 — 29.6.1944), Федарэнка Соф'я Маркаўна (1.9.1942 — 9.9.1943),Кандрацкая Настасся Ільінічна (9.9.1942 — 1.6.1943), Ганчароў Харытон Мінавіч (1.1.1943 — 29.6.1944), Кугут Павел Пятровіч (9.9.1943 — 29.6.1944); інструктары райкома па падпольнай рабоце:Жарнасек Марыя Сяргееўна (1.3.1943 — 29.6.1944), Літвін Уладзімір Ягоравіч (1.3.1943 — 29.6.1944), Шалыга Соф'я Ільінічна (1.3.1943 — 29.6.1944), Спірыдзёнак Андрэй Майсеевіч (7.5.1943 — 29.6.1944), Аніскевіч Надзея Канстанцінаўна (1.1.1944 — 29.6.1944), Жданко Алена Якаўлеўна (15.9.1943 — 29.6.1944).

Друкуецца ў перакладзе на беларускую мову паводле кн.: Подпольные комсомольские органы Белоруссии в годы Великой Отечественной войны (1941 — 1944): краткие сведения об организации, структуре и составе. Мн., 1976. С. 160 — 161.

Дакументы сведчаць

З ДАКЛАДНОЙ ЗАПІСКІ Ў ВІЦЕБСКІ АК ЛКСМБ АБ РАБОЦЕ УШАЦКАГА ПАДПОЛЬНАГА РК ЛКСМБ ПА АРГАНІЗАЦЫІ ПАДПОЛЬНЫХ ГРУП

27 снежня 1942 г.

РК комсомола, на основании проведенной работы, организовал 129 подпольных организаций, в которых насчитывается 706 комсомольцев.

По каждому сельсовету имеется надежный товарищ, внештатный инструктор РК, который ближе и теснее связан с РК и, получая указания от РК, передает их в организации. Я лично, инструкторы РК часто бываем в организациях. В основном подпольные КСМ организации занимаются следующими вопросами:

1. Вопросы разведки. Они дают нам сведения о численности немецких гарнизонов, их вооружении, укрепрайонах, национальном составе, моральном состоянии, передвижении войск и т.д.

2. Проводят политико-массовую работу среди населения путем бесед, распространения листовок, не соблюдая при этом строгую конспирацию. В 7 пунктах района получают сведения Информбюро и потом распространяют их в большом количестве экземпляров по району. Изучают население, помогают нам в борьбе с предателями.

3. Они же занимаются проверкой, все ли заготовки (продукты, сено) сданы партизанам, участвуют в сборе теплых вещей для партизан. Так, комсомолки Емриженок, Спиридович собрали 13 пар носков, перчаток; 14 полотенец, 9 пар нижнего белья. Комсомолки ушачских организаций Лячицкая Я.Ф., Ярмош А.М., Асовская Наташа собрали перчаток 14 пар, носков 3 пары, полотенец 43 штуки, портянок теплых 7 пар, брюки 1, рубашек 9, шерсти 5 кг, кальсон 3, шапку теплую 1 и т.п.

В начале декабря я обратился к комсомольцам, чтобы они организовали сбор полотенец, нижнего белья, вязание варежек, носков для партизан. За 3 дня на мое имя поступило 150 полотенец, 200 пар варежек и носков, 60 пар белья, 9 брюк, 13 шарфов.

4. Комсомольцы входят в боевые резервные группы. Ведут за собой население на разрушение дорог, связи и т.д. Сейчас развернем террор против чиновников и офицеров немецкой армии, против предателей нашей Родины.

Из подпольных комсомольских организаций одна комсомолка Мушковская Ванда из дер. Яново Глыбочанского сельсовета героически погибла. Я имел данные о всех близлежащих гарнизонах. С Ушачами мы тесной связи не имели. Там часто состав гарнизона менялся, что там происходило, я точно не знал. Мушковская вызвалась пойти туда... и, используя своих знакомых, информировать обо всем нас. Я знал ее с детства. Это была девушка смелая, полна энергии и жизнерадостности. Она всегда верила в победу Советской власти. Где бы она ни работала, она всегда была передовой. Последний год перед войной она работала на фабрике «КИМ» в Витебске. За время немецкой оккупации она сохранила комсомольский билет. Всю зиму 1941—42 гг. она жила мыслью о Родине, о Красной Армии. Как рада она была развивающемуся партизанскому движению. И вот она вызвалась пойти в Ушачи. Я помню ее жизнерадостное лицо, полные огня и жизни глаза, когда она, прощаясь со мной, уходила в Ушачи. «Смерть не страшна, — говорила она мне. — Я могу умереть, но сделать дело для Родины». Мы организовали «погром» в ее доме, что как будто бы ее искали, хотели расстрелять как немецкую шпионку, и, «удирая» от нас, она ушла в Ушачи. Там ее приняли как пострадавшую от партизан. Свыше 3 месяцев она была в Ушачах, давая необходимые для нас сведения.

Секретарь Ушачского подпольного РК ЛКСМБ Василевский

Нацыянальны архіў Рэспублікі Беларусь. Ф. 63. Воп. 16. Спр. 12. Л. 163—168.

Партызанскі рух у 1941—1942 гг.

НЯСКОРАНЫ КРАЙ

Партызанская барацьба на тэрыторыі Ушаччыны пачала разгортвацца з ліпеня — жніўня 1941 г. з дзейнасці падпольных груп, якія станавіліся базамі для стварэння партызанскіх атрадаў.

У маі 1942 г. на тэрыторыю Ушацкага раёна прыбыла партызанская група на чале з лейтэнантам Ц.Д.Плахатнюком. Яе байцамі былі савецкія ваеннапалонныя, якія збеглі з фашысцкага лагера ў Полацку. Паміж мясцовымі групамі і прышлай

наладзілася сувязь. 7 мая 1942 г. адбылася сумесная нарада кіраўнікоў падпольных груп Усвіцкага і Глыбачанскага сельсаветаў і групы Ц.Д.Плахатнюка. Яе вынікам было аб'яднанне іх у партызанскі атрад пад назвай «Смерць фашызму». Атрад хутка рос. У маі — чэрвені 1942 г. да яго далучыліся падпольшчыкі вёсак Арэхаўна, Апанаскавічы, Янова і іншых. Уліліся і групы ваеннаслужачых А.Я.Конева і Н.М.Пучкова. Камандзірамі аб'яднанага атрада сталі Ц.Д.Плахатнюк (май 1942) і У.В.Мельнікаў (чэрвень 1942), камісарам — У.Я.Васілеўскі. Прыток жадаючых змагацца з нямецка-фашысцкімі акупантамі паставіў на павестку дня пытанне аб стварэнні на базе атрада брыгады пад той жа назвай. Гэта адбылося ў чэрвені 1942 г. Узначаліў брыгаду У.В.Мельнікаў.

На базе партызанскага атрада «Смерць фашызму» выраслі новыя атрады — імя М.В.Фрунзе (чэрвень 1942), А.В.Суворава (чэрвень 1942) і С.Г.Лазо (кастрычнік 1942).

З красавіка 1942 г. на Ушаччыне пачаў дзейнічаць партызанскі атрад на чале з былым дырэктарам Ушацкай МТС Ф.Ф.Дуброўскім. Ён з групаю быў накіраваны Віцебскім падпольным абкомам КП(б)Б ва Ушацкі раён для арганізацыі партызанскага руху. Ф.Ф.Дуброўскі разгарнуў работу па зборы патрыётаў, размясціўшыся ў лесе каля вёскі Жары. Вынікам гэтай работы стаў арганізаваны партызанскі атрад. У яго ўвайшлі ўдзельнікі падпольных груп г.п. Ушачы, вёсак Вялікія Дольцы, Весніцк. Атрад, якім камандаваў Ф.Ф.Дуброўскі, да ліпеня 1942 г. дзейнічаў самастойна, а затым увайшоў у склад партызанскай брыгады «Смерць фашызму» атрадам № 9. У выніку росту асабовага складу атрада і актыўных баявых дзеянняў, 28 жніўня 1942 г. атрад быў вылучаны з брыгады і на яго базе арганізавалася новая партызанская брыгада «Дубава». З кожным днём брыгада набірала моцы. Ужо ў жніўні 1942 г. быў створаны 2-і атрад (камандзір М.Г.Жукаў).

З верасня 1942 г. у складзе партызанскай брыгады «Дубава» дзейнічаў атрад дыверсантаў на чале з Д.Л.Місуновым. Крыху раней — атрад А.І.Хіміна, арганізаваны з акружэнцаў, атрад П.В.Кундалевіча і іншыя.

Партызаны праводзілі дыверсіі на чыгунцы Полацк — Маладзечна, Орша — Лепель, на шашэйшых і грунтавых дарогах Чашнікі — Бачэйкава, Чашнікі — Лепель, Бачэйкава — Бешанковічы, Чашнікі — Чарэя, Лепель — Бачэйкава... Правялі шмат баёў з нямецкімі акупантамі на тэрыторыі Ушацкага, Лепельскага і Чашніцкага раёнаў, па разгроме варожых гарнізонаў, апорных пунктаў, складоў, паліцэйскіх участкаў, органаў акупацыйных улад.

У верасні 1942 г. правялі некалькі наступальных аперацый на варожы гарнізон, размешчаны ва Ушачах. Гэта прымусіла акупантаў пакінуць гарадскі пасёлак. У выніку актыўных баявых дзеянняў партызан значная частка тэрыторыі раёна была ачышчана ад нямецка-фашысцкіх акупантаў.

Акрамя партызанскіх брыгад «Дубава» і «Смерць фашызму» (пазней імя В.І.Чапаева) на Ушаччыне ў 1942—1943 гг. дзейнічалі і партызанскія брыгады з суседніх раёнаў — імя К.Я.Варашылава (камандзір Дз.В.Цябут), «За Савецкую Беларусь» (камандзір П.М.Раманаў), Лепельская імя І.В.Сталіна (камандзір У.Е.Лабанок), імя П.К.Панамарэнкі (камандзір М.В.Уткін), імя У.І.Леніна (камандзір М.В.Сакмаркін). У канцы лета 1942 г. з Міншчыны праз тэрыторыю раёна ў савецкі тыл рухалася партызанская брыгада М.М.Нікіціна. Разам з мясцовымі партызанамі нікіцінцы ўдзельнічалі ў нападзе на варожы гарнізон ва Ушачах.

Актыўныя дзеянні партызан цяжка адбіваліся на забеспячэнні 3-й нямецкай танкавай арміі, штаб якой размяшчаўся ў Лепелі. Таму нямецкае камандаванне наладжвала супраць партызан адну карную аперацыю за другой. Партызаны Ушаччыны стойка адбівалі напады праціўніка і самі пераходзілі ў наступленне, вялі, па сутнасці, пазіцыйную вайну.

Партызанскія фарміраванні, якія дзейнічалі на тэрыторыі раёна ў 1942—1943 гг.

ЧАШНІЦКАЯ БРЫГАДА «ДУБАВА»

Створана 28 жніўня 1942 г. па ўказанні Віцебскага падпольнага абкома КП(б)Б на базе вылучанага з брыгады «Смерць фашызму» (пазней імя В.І.Чапаева) 9-га (камандзір Ф.Ф.Дуброўскі) і асобнага 68-га (камандзір У.Е.Лабанок) атрадаў. Пры фарміраванні брыгады 9-ы атрад пе-

райменаваны ў 1-ы, з групы яго партызан створаны 2-і, 68-ы атрад перайменаваны ў 3-і. Пазней арганізаваны атрады 4, 6, 7, 8, 9, 12, 13-ы, кавалерыйскі эскадрон і артылерыйскі дывізіён. Згодна з распараджэннем БШПР і ўказаннем Віцебскага падпольнага абкома КП(б)Б 1 ліпеня 1943 г. брыгада разбуйнена. Атрады 3, 4, 8, 9, 13-ы і частка асабовага складу артдывізіёна ўключаны ў Лепельскую брыгаду імя І.В.Сталіна. Пазней у Чашніцкай брыгадзе «Дубава» створаны новыя атрады: 2-і (былы 2-і атрад перайменаваны ў 3-і), 4, 5, 8, 9, 11, 13, 14-ы. Былі перайменаваны кавалерыйскі эскадрон у 10-ы атрад, артылерыйскі дывізіён у 15-ы атрад.

Камандзіру брыгады Ф.Ф.Дуброўскаму прысвоена званне Героя Савецкага Саюза.

Брыгада дзейнічала ва Ушацкім, Лепельскім, Чашніцкім, Бешанковіцкім раёнах Віцебскай, Халопеніцкім, Бягомльскім — Мінскай абласцей.

Злучылася з часцямі Чырвонай арміі 28 чэрвеня 1944 г. у складзе 15 атрадаў агульнай колькасцю 1808 партызан.

Сярод іх: мужчын — 1616, жанчын — 192, беларусаў — 1465, рускіх — 252, украінцаў — 33, іншых нацыянальнасцей — 58, членаў ВКП(б) — 53, кандыдатаў — 122, членаў ВЛКСМ — 331, беспартыйных — 1302.

Камандзір брыгады — Дуброўскі Фёдар Фаміч («Дубаў») (жнівень 1942 — чэрвень 1944).

Камісары: Лабанок Уладзімір Елісеевіч (жнівень 1942 — чэрвень 1943), Старынскі Мікалай Васільевіч (ліпень 1943 — люты 1944), Барадаўкін Сцяпан Якаўлевіч (красавік — чэрвень 1944).

Начальнік штаба — Барадаўкін Сцяпан Якаўлевіч (жнівень 1942 — май 1943), Шарко Пётр Кірылавіч (май 1943 — чэрвень 1944).

1-ы атрад

Камандзіры атрада: Дуброўскі Фёдар Фаміч (красавік — жнівень 1942), Сафонаў Мікалай Данілавіч (жнівень 1942 — лістапад 1943), Алейнікаў Уладзімір Анісімавіч (лістапад 1943 — чэрвень 1944).

Камісары: Карабань Міхаіл Фёдаравіч (красавік 1942 — ліпень 1943), Мурасін Пётр Іванавіч (жнівень 1943 — чэрвень 1944).

Начальнікі штаба: Малкоў Міхаіл Максімавіч (май — верасень 1942), Шарко Пётр Кірылавіч (верасень 1942 — сакавік 1943), Собаль Іван Васільевіч (май 1943), Касяк Дзмітрый Міронавіч (ліпень — снежань 1943), Прытула Іван Якімавіч (снежань 1943 — чэрвень 1944).

2-і атрад

Камандзіры атрада: Суконька Андрэй Арцёмавіч (ліпень 1943 — студзень 1944, загінуў), Кулік Іван Цімафеевіч (студзень — чэрвень 1944).

Камісары: Трэгубаў Канстанцін Міхайлавіч (ліпень — жнівень 1943), Федарэнка Іван Дзмітрыевіч (жнівень 1943 — чэрвень 1944).

Начальнік штаба — Гарбачоў Леанід Аляксандравіч (ліпень 1943 — чэрвень 1944).

Кавалерыйскі эскадрон партызанскай брыгады «Дубава» ўязджае ў вёску.

Вано Гіргішэлі, разведчык брыгады «Дубава».

3-і атрад імя М.М.Дзідзенкі

Камандзіры атрада: Жукаў Міхаіл Герасімавіч (жнівень — лістапад 1942), Коннаў Іосіф Іванавіч (лістапад 1942 — май 1943), Дзідзенка Міхаіл Максімавіч (май — кастрычнік 1943, загінуў), Валькоў Дзмітрый Іванавіч (кастрычнік 1943 — чэрвень 1944).

Камісары: Вітко Васіль Фёдаравіч (жнівень — верасень 1942), Малкоў Міхаіл Максімавіч (верасень — кастрычнік 1942), Комар Рыгор Ігнатавіч (кастрычнік 1942 — красавік 1944), Старавойтаў Андрэй Іосіфавіч (красавік — чэрвень 1944).

Начальнікі штаба: Нікіфараў Васіль Дзмітрыевіч (жнівень 1942 — красавік 1943, загінуў), Валькоў Дзмітрый Іванавіч (май — кастрычнік 1943), Карнеенка Іван Фядосавіч (кастрычнік 1943 — красавік 1944).

4-ы атрад

Камандзір атрада — Звонаў Барыс Паўлавіч (ліпень 1943 — чэрвень 1944).

Камісары: Кулік Іван Цімафеевіч (ліпень — снежань 1943), Кісялькоў Сяргей Яфімавіч (снежань 1943 — чэрвень 1944), Гаўрылаў Пётр Гаўрылавіч (чэрвень 1944).

Начальнікі штаба: Кісялькоў Сяргей Яфімавіч (ліпень — снежань 1943), Несцераў Фёдар Дзмітрыевіч (снежань 1943 — чэрвень 1944).

5-ы атрад

Камандзіры атрада: Кузняцоў Аляксандр Міхайлавіч (жнівень — верасень 1943), Чарноў Іван Гаўрылавіч (верасень 1943 — чэрвень 1944).

Камісары: Чарноў Іван Гаўрылавіч (жнівень — верасень 1943), Гуркоў Іван Фёдаравіч (кастрычнік — снежань 1943), Крылоў Георгій Іванавіч (снежань 1943 — май 1944).

Начальнік штаба — Міронаў Пётр Іванавіч (чэрвень 1944).

6-ы атрад імя В.Ф.Вітко

Камандзіры атрада: Бурко Дзмітрый Лявонавіч (красавік — верасень 1943), Вітко Васіль Фёдаравіч (верасень 1943 — сакавік 1944, загінуў), Кузьмічонак Андрэй Прохаравіч (красавік — чэрвень 1944).

Камісары: Каранік Апалінарый Ігнатавіч (май — кастрычнік 1943, загінуў), Даніч Васіль Венядзіктавіч (лістапад 1943 — чэрвень 1944).

Начальнікі штаба: Чарноў Іван Гаўрылавіч (май — жнівень 1943), Кісялёў Аляксей Іудавіч (жнівень 1943 — лістапад 1944), Папоў Іван Ціханавіч (лістапад 1943 — чэрвень 1944).

7-ы атрад

Камандзір атрада — Любчык Андрэй Паўлавіч (май 1943 — чэрвень 1944).

Камісар — Собаль Іван Васільевіч (май 1943 — чэрвень 1944).

Начальнікі штаба: Арцёменка Іван Акімавіч (май 1943 — сакавік 1944), Бесаногаў Мікалай Васільевіч (сакавік — чэрвень 1944).

8-ы атрад

Камандзір атрада — Васілёнак Леанід Паўлавіч (верасень 1943 — чэрвень 1944).

Камісары: Крылоў Георгій Іванавіч (верасень — лістапад 1943), Кулік Іван Цімафеевіч (снежань 1943 — студзень 1944), Купрыкаў Сяргей Васільевіч (студзень — чэрвень 1944).

Начальнікі штаба: Кірылаў Васіль Дзмітрыевіч (верасень 1943), Іваноў Іван Іванавіч (студзень — чэрвень 1944).

9-ы атрад

Камандзіры атрада: Броннікаў Мікалай Мікалаевіч (верасень — лістапад 1943), Крылоў Георгій Іванавіч (лістапад — снежань 1943), Касяк Дзмітрый Міронавіч (снежань 1943 — люты 1944, загінуў), Арцёменка Іван Акімавіч (сакавік — чэрвень 1944).

Камісар — Асташкевіч Павел Сідаравіч (кастрычнік 1943 — чэрвень 1944).

Начальнік штаба — Сарокін Ціхан Пятровіч (лістапад 1943 — чэрвень 1944).

10-ы атрад

Камандзіры атрада: Шарко Пётр Кірылавіч (сакавік — май 1943), Чайкін Міхаіл Іванавіч (май — верасень 1943, загінуў), Коннаў Іосіф Іванавіч (верасень 1943 — люты 1944), Акімаў Панцялей Міхайлавіч (люты — сакавік 1944, загінуў), Комар Рыгор Ігнатавіч (красавік — чэрвень 1944).

Камісары: Цікавой Мікіта Яўсеевіч (сакавік — ліпень 1943), Коннаў Іосіф Іванавіч (ліпень — верасень 1943), Севярын Фёдар Дзмітрыевіч (кастрычнік 1943 — чэрвень 1944).

Начальнікі штаба: Коннаў Іосіф Іванавіч (май — ліпень 1943), Пацэйка Ніл Фёдаравіч (ліпень — верасень 1943), Гардзіёнак Рыгор Дарафеевіч (верасень 1943 — чэрвень 1944).

11-ы атрад

Камандзір атрада — Шчэрбік Мікалай Сцяпанавіч (лістапад 1943 — сакавік 1944, загінуў).

Камісары: Журко Нічыпар Селіверставіч (студзень 1944), Гайдукоў Фёдар Фёдаравіч.

Начальнік штаба — Белавусаў Іван Сямёнавіч (лістапад 1943 — чэрвень 1944).

12-ы атрад

Камандзіры атрада: Клопаў Васіль Спірыдонавіч (май — чэрвень 1943, загінуў), Севасцьянаў Пётр Севасцьянавіч (ліпень 1943 — чэрвень 1944).

Камісары: Севасцьянаў Пётр Севасцьянавіч (май — ліпень 1943), Лужэцкі Андрэй Максімавіч (жнівень 1943 чэрвень 1944).

Начальнікі штаба: Кудраўцаў Аляксандр Аляксеевіч (ліпень 1943), Дзярыба Пётр Іванавіч (кастрычнік 1943 — чэрвень 1944).

13-ы атрад

Камандзір атрада — Кузняцоў Аляксандр Міхайлавіч (сакавік — чэрвень 1944).

Начальнік штаба — Крацёнак Генадзь Ігнатавіч (сакавік — чэрвень 1944).

14-ы атрад

Камандзір атрада — Лагвіненка Павел Сцяпанавіч (красавік — чэрвень 1944).

А.В.Ярмош.

Камісар — Віннік Максім Андрэевіч (красавік — чэрвень 1944).

Начальнік штаба — Дзямешка Ягор Емяльянавіч (красавік — чэрвень 1944).

15-ы атрад

Камандзіры атрада: Ярмош Аляксей Васільевіч (студзень — чэрвень 1943), Маркевіч Цімафей Аляксеевіч (ліпень 1943 — чэрвень 1944), Локцеў Іван Сцяпанавіч (чэрвень 1944).

Камісары: Булаўскі Іван Раманавіч (студзень — люты 1943, загінуў), Старынскі Мікалай Васільевіч (сакавік — чэрвень 1943), Дзямешка Аляксей Іванавіч (ліпень 1943 — чэрвень 1944).

Начальнік штаба — Алейнікаў Уладзімір Анісімавіч (ліпень — лістапад 1943).

ЛЕПЕЛЬСКАЯ БРЫГАДА ІМЯ І.В.СТАЛІНА

Створана 1 ліпеня 1943 г. паводле указання БШПР і Віцебскага падпольнага абкома КП(б)Б у выніку разбуйнення брыгады «Дубава». У яе склад увайшлі атрады 3, 4, 8, 9, 13-ы.

Пры фарміраванні брыгады 3-і атрад перайменаваны ў 1-ы, 4-ы — у 2-і. Пазней створаны атрады 3, 4, 5-ы, дыверсійны, а таксама артылерыйскі дывізіён і кавалерыйскі эскадрон. У снежні 1943 г. брыгадзе прысвоена імя І.В.Сталіна.

Камандзіру брыгады У.Е.Лабанку прысвоена званне Героя Савецкага Саюза.

Брыгада дзейнічала ў Лепельскім і Ушацкім раёнах.

Злучылася з часцямі Чырвонай Арміі 29 чэрвеня 1944 г. у складзе 11 атрадаў агульнай колькасцю 1003 партызаны. З іх: мужчын — 928, жанчын — 75, беларусаў — 824, рускіх — 135, украінцаў — 18, іншых на-

цыянальнасцей — 26, членаў ВКП(б) — 24, кандыдатаў — 80, членаў ВЛКСМ — 233, беспартыйных — 666.

Камандзіры брыгады: Лабанок Уладзімір Елісеевіч (ліпень — снежань 1943), Караленка Дзмітрый Цімафеевіч (снежань 1943 — красавік 1944, загінуў), Ярмош Аляксей Васільевіч (красавік — чэрвень 1944).

Камісары: Ярмош Аляксей Васільевіч (ліпень 1943 — красавік 1944), Качан Уладзімір Лявонавіч (красавік — чэрвень 1944).

Начальнікі штаба: Караленка Дзмітрый Цімафеевіч (ліпень — снежань 1943), Атрашкевіч Міхаіл Еўдакімавіч (снежань 1943 — чэрвень 1944).

1-ы атрад

Камандзіры атрада: Лабанок Уладзімір Елісеевіч (сакавік — жнівень 1942), Караленка Дзмітрый Цімафеевіч (жнівень — лістапад 1942, снежань 1942 — чэрвень 1943), Марунька Анатолій Адамавіч (лістапад — снежань 1942, загінуў), Малкоў Міхаіл Максімавіч (чэрвень — снежань 1943), Каралевіч Андрэй Данілавіч (снежань 1943 — чэрвень 1944).

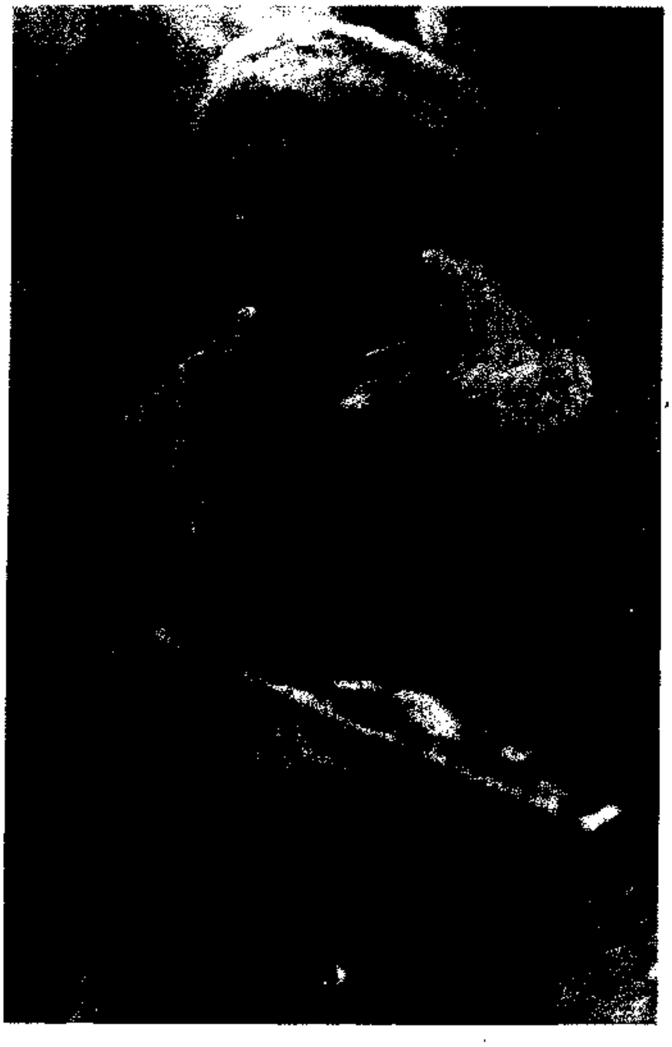

Дз.Ц.Караленка.

Камісары: Марунька Анатолій Адамавіч (жнівень — лістапад 1942), Цікавой Мікіта Яўсеевіч (лістапад 1942 — сакавік 1943, ліпень 1943 — чэрвень 1944), Малкоў Міхаіл Максімавіч (сакавік — чэрвень 1943).

Начальнікі штаба: Бурко Дзмітрый Лявонавіч (жнівень — лістапад 1942), Караленка Дзмітрый Цімафеевіч (лістапад — снежань 1942), Любаў Генадзій Апанасавіч (снежань 1942 — чэрвень 1943), Каралевіч Андрэй Данілавіч (ліпень 1943 — чэрвень 1944).

2-і атрад імя Дз.Ц.Караленкі

Камандзіры атрада: Місуноў Даніла Лаўрэнавіч (верасень 1942 — ліпень 1943), Самусь Мікалай Нічыпаравіч (ліпень 1943 — чэрвень 1944).

Камісары: Лайкоў Фёдар Канстанцінавіч (верасень 1942 — сакавік 1943), Гальчанка Мікалай Васільевіч (1943 — май 1944), Армонік Алег Ціханавіч (май — чэрвень 1944).

Начальнікі штаба: Бурачэўскі Вячаслаў Іосіфавіч (верасень 1942 — май 1943), Ткач Міхаіл Айзікавіч (май — чэрвень 1943), Кацубінскі Міхаіл Дзмітрыевіч (жнівень 1943 — сакавік 1944), Жукаў Акім Пятровіч (сакавік — красавік 1944, загінуў), Загудаеў Міхаіл Ігнатавіч (май — чэрвень 1944).

3-і атрад

Камандзіры атрада: Сальнікаў Іван Аляксеевіч (ліпень 1943 — люты 1944), Сучынскі Рыгор Анісімавіч (люты — чэрвень 1944).

Камісары: Маркін Сяргей Міхайлавіч (ліпень — жнівень 1943), Сучынскі Рыгор Анісімавіч (жнівень 1943 — люты 1944), Качан Фёдар Іванавіч (красавік — чэрвень 1944).

Начальнікі штаба: Ткач Міхаіл Айзікавіч (ліпень — жнівень 1943), Чарноў Міхаіл Пятровіч (жнівень 1943 — чэрвень 1944).

4-ы атрад

Камандзір атрада — Маркін Сяргей Міхайлавіч (жнівень 1943 — май 1944, загінуў).

Камісары: Пранік Піліп Тарасавіч, Ткач Міхаіл Айзікавіч (верасень 1943 — чэрвень 1944).

Начальнік штаба — Хрышчанка Анатолій Іванавіч (верасень 1943 — май 1944, загінуў).

5-ы атрад

Камандзіры атрада: Хафізаў Сабіт (лістапад 1943 — люты 1944), Кляштóрны Міхаіл Іванавіч (люты — чэрвень 1944).

Камісары: Кажамякаў Якаў Піліпавіч (лістапад 1943 — люты 1944), Пацэй Пётр Купрыянавіч (люты — чэрвень 1944).

Начальнікі штаба: Карабко Дзмітрый Мікалаевіч (снежань 1943 — люты 1944), Андрэенка Васіль Пятровіч (люты — май 1944).

8-ы атрад

Камандзіры атрада: Сісковіч Іван Максімавіч (май — чэрвень 1943), Разанаў Міхаіл Апанасавіч (чэрвень 1943 — чэрвень 1944).

Камісары: Кулакоў Антон Іванавіч (май — чэрвень 1943), Машкін Павел (чэрвень — ліпень 1943), Літвін Пётр Мінаевіч (жнівень 1943 — чэрвень 1944).

9-ы атрад імя С.А.Пацэя

Камандзіры атрада: Пацэй Сяргей Аляксеевіч (май 1943 — сакавік 1944), Кацубінскі Міхаіл Дзмітрыевіч (красавік — чэрвень 1944).

Камісары: Літвінаў Пётр Пятровіч (май — ліпень 1943), Ібраімаў Абдураін (ліпень 1943 — красавік 1944, загінуў), Пацэйка Кліменцій Раманавіч (май — чэрвень 1944).

Начальнікі штаба: Важдаеў Васілій Назаравіч (жнівень 1943 — сакавік 1944), Полазаў Дзмітрый Васільевіч (сакавік — чэрвень 1944).

13-ы атрад

Камандзіры атрада: Алдошын Іван Сцяпанавіч (май — чэрвень 1943), Літвінаў Пётр Пятровіч (ліпень 1943 — 1944, загінуў), Баграцоў Ілья Карпавіч (красавік — чэрвень 1944).

Камісары: Чэклін П. (май 1943), Алдошын Іван Сцяпанавіч (чэрвень 1943 — студзень 1944), Баграцоў Ілья Карпавіч (люты — красавік 1944), Ерашоў Віктар Данілавіч (красавік — чэрвень 1944).

П.М.Літвін.

Начальнік штаба — Галубятнікаў Аляксандр Іванавіч (лістапад 1943 — чэрвень 1944).

Дыверсійны атрад

Камандзіры атрада: Рабінкоў Юрый Яфімавіч (жнівень 1943 — люты 1944), Жукоўскі Аляксей Іосіфавіч (сакавік — чэрвень 1944).

Камісар — Гарчакоў Васіль Міхайлавіч (жнівень 1943 — красавік 1944, загінуў).

Начальнікі штаба: Дастойнаў Аркадзій Мікалаевіч (жнівень 1943—1944), Косаў Васіль Васільевіч (красавік — чэрвень 1944).

Артылерыйскі дывізіён

Камандзіры атрада: Атрашкевіч Міхаіл Еўдакімавіч (ліпень — снежань 1943), Кляштóрны Міхаіл Іванавіч (снежань 1943 — люты 1944), Жалейка Ягор Сямёнавіч (люты — май 1944).

Камісар — Жалейка Ягор Сямёнавіч (ліпень 1943 — люты 1944).

Начальнік штаба — Андрэенка Васіль Пятровіч (ліпень 1943 — люты 1944).

КАВАЛЕРЫЙСКІ ЭСКАДРОН

Камандзір — Панкратаў Андрэй Пятровіч (ліпень 1943 — чэрвень 1944).

Камісары: Сісковіч Іван Максімавіч (ліпень 1943 — май 1944), Алдошын Іван Сцяпанавіч (май — чэрвень 1944).

Начальнікі штаба: Драгалін Аляксей Сцяпанавіч (жнівень — кастрычнік 1943), Лях Іван Міхайлавіч (лістапад — снежань 1943), Алдошын Іван Сцяпанавіч (студзень — май 1944), Цвяткоў Мікалай Вячаслававіч (май — чэрвень 1944).

БРЫГАДА ІМЯ В.І.ЧАПАЕВА

Створана ў чэрвені 1942 г. У ліпені—жніўні 1941 г. ва Ушацкім раёне пад кіраўніцтвам пакінутага ў тыле ворага для падпольнай работы сакратара райкома КП(б)Б С.Я.Барадаўкіна і партыйна-савецкага актыву ўзніклі і пачалі дзейнічаць падпольныя партыйна-камсамольскія групы. У Глыбачанскім сельсавеце такія групы створаны ў вёсках Астраўляны, Усвіца, Глыбачка. У іх склад увайшлі як мясцовыя патрыёты, так і ваеннаслужачыя, якія не выйшлі з акружэння. Групы ўзначалілі былыя загадчык аддзела кадраў Пінскага абкома ЛКСМБ М.А.Цябут, дырэктар Зайкаўскай пачатковай школы Механаўскага раёна У.Я.Васілеўскі, сакратар Глыбачанскага сельсавета В.Ф.Талочка. У маі 1942 г. у гэты раён прыбыла група лейтэнанта Ц.Дз.Плахатнюка, якая збегла з полацкага лагера ваеннапалонных. На нарадзе кіраўнікоў падпольных груп Усвіцка-Глыбачанскай і Ц.Дз.Плахатнюка, якая адбылася 7 мая 1942 г., было прынята рашэнне аб іх аб'яднанні ў партызанскі атрад «Смерць фашызму». У маі — чэрвені 1942 г. у атрад уліліся групы падпольшчыкаў вёсак Арэхаўна, Апанаскавічы, Янова і іншых Ушацкага раёна і груп ваеннаслужачых А.Я.Конева, М.М.Пучкова.

Камандзіры атрада: Плахатнюк Цімафей Дзмітрыевіч (май 1942), Мельнікаў Уладзімір Васільевіч (чэрвень 1942).

Камісар — Васілеўскі Уладзімір Якаўлевіч (май — чэрвень 1942).

Паводле ўказання Віцебскага падпольнага абкома КП(б)Б у чэрвені 1942 г. атрад «Смерць фашызму» разбуйнены ў брыгаду пад той жа назвай (восенню 1943 г. перайменаваны ў імя В.І.Чапаева). Пры стварэнні брыгады з партызан, выдзеленых атрадам «Смерць фашызму», створаны атрады 1-ы, 2-і (пазней імя В.М.Фрунзе і імя А.В.Суворава). У ліпені 1942 г. у яе ўліліся атрады пад камандаваннем А.І.Хіміна і Ф.Ф.Дуброўскага, якім былі нададзены нумары 3-і (пазней імя С.М.Кірава) і 9-ы. Затым створаны атрады імя В.І.Чапаева, імя С.Г.Лазо, імя Я.М.Свярдлова, імя М.А.Шчорса, імя А.Неўскага, імя М.Ф.Сільніцкага, імя М.І.Кутузава, імя Р.І.Катоўскага, імя В.П.Чкалава, імя Б.Хмяльніцкага, імя В.С.Грызадубавай, імя Л.М.Даватара, К.З.Карабкова, імя Жалезняка (у красавіку 1944 расфарміраваны), імя А.М.Матросава. Да паловы лістапада 1943 г. атрады мелі нумарныя абазначэнні.

Па распараджэнні БШПР і Віцебскага падпольнага абкома КП(б)Б у ліпені 1943 г. брыгада разбуйнена. Атрады імя В.І.Чапаева, імя С.М.Кірава, імя Я.М.Свярдлова, імя В.С.Грызадубавай, імя Л.М.Даватара ўвайшлі ў склад 2-й Ушацкай брыгады імя П.К.Панамарэнкі. Атрад К.З.Карабкова ў жніўні 1943 г. перададзены ў распараджэнне Вілейскага падпольнага абкома КП(б)Б.

Брыгада дзейнічала ва Ушацкім, Ветрынскім, Бешанковіцкім, Полацкім, Сіроцінскім і Лепельскім раёнах.

Злучылася з часцямі Чырвонай арміі 29 чэрвеня і 1 ліпеня 1944 г. у складзе 10 атрадаў агульнай колькасцю 1295 партызан. З іх: мужчын — 1106, жанчын — 189, беларусаў — 1071, рускіх — 174, украінцаў — 23, іншых нацыянальнасцей — 27, членаў ВКП(б) — 41, кандыдатаў — 84, членаў ВЛКСМ — 383, беспартыйных — 787.

Партызаны брыгады імя В.І.Чапаева ўступаюць у вызваленыя Ушачы. 1942 г.

Камандзір брыгады — Мельнікаў Уладзімір Васільевіч (чэрвень 1942 — ліпень 1944).

Камісары: Ястрабаў Мацвей Іванавіч (чэрвень 1942), Каранеўскі Іван Фёдаравіч (ліпень 1942 — май 1944, загінуў).

Начальнікі штаба: Уткін Мікалай Васільевіч (чэрвень 1942 — чэрвень 1943), Пучкоў Мікалай Міхайлавіч (ліпень 1943 — красавік 1944, чэрвень — ліпень 1944), Нікалаеў Васіль Мікалаевіч (красавік — чэрвень 1944, загінуў).

В.М.Нікалаеў.

Атрад імя М.В.Фрунзе

Камандзір атрада — Конеў Апанас Якаўлевіч (чэрвень 1942 — ліпень 1944).

Камісар — Лапшанкоў Генадзій Палуэктавіч (чэрвень 1942 — ліпень 1944).

Начальнікі штаба: Стральцоў Георгій Гаўрылавіч (верасень 1942 — ліпень 1944), Круглякоў Анатолій Цітавіч (кастрычнік 1942 — чэрвень 1943), Філатаў Віктар Васільевіч (ліпень 1943, загінуў), Керв Аляксандр Львовіч.

Атрад імя А.В.Суворава

Камандзіры атрада: Пучкоў Мікалай Міхайлавіч (чэрвень 1942 — чэрвень 1943), Касмін Іван Карпавіч (ліпень 1943 — ліпень 1944).

Камісары: Касмін Іван Карпавіч (чэрвень 1942 — ліпень 1943), Скабельцын Міхаіл Міхайлавіч (жнівень — лістапад 1943), Склярэнка Канстанцін Данілавіч (лістапад 1943 — ліпень 1944).

Начальнікі штаба: Ражноў Мікалай Іванавіч (жнівень 1942), Воржаў Іван Сямёнавіч (жнівень 1942 — лістапад 1943), Стральцоў Георгій Гаўрылавіч, Мельнікаў Міхаіл Макаравіч (май — ліпень 1944).

Атрад імя С.Г.Лазо

Камандзір атрада — Барэйка Ігнат Сямёнавіч (кастрычнік 1942 — ліпень 1944).

Камісары: Бардзюк Мікалай Сямёнавіч (кастрычнік 1942, снежань 1943 — ліпень 1944), Ястрабаў Мацвей Іванавіч (кастрычнік 1942 — чэрвень 1943), Данілаў Васіль Андрэевіч (ліпень — лістапад 1943).

Начальнікі штаба: Карабкоў Канстанцін Зіноўевіч (кастрычнік 1942 — жнівень 1943), Шчарбакоў Леанід Іванавіч (верасень 1943 — май 1944, загінуў).

Атрад імя М.А.Шчорса

Камандзір атрада — Алешчанка Барыс Прохаравіч (чэрвень 1943 — ліпень 1944).

Камісар — Караленка Іван Апанасавіч (чэрвень 1943 — чэрвень 1944, загінуў).

Начальнікі штаба: Мельнікаў Міхаіл Макаравіч (чэрвень 1943), Крупін Іван Сцяпанавіч (жнівень 1943 — май 1944, загінуў).

Атрад імя Аляксандра Неўскага

Камандзіры атрада: Плахатнюк Цімафей Дзмітрыевіч (чэрвень — лістапад 1943), Воржаў Іван Сямёнавіч (лістапад 1943 — ліпень 1944).

Камісар Шашкін Канстанцін Васільевіч (чэрвень 1943 — ліпень 1944).

Начальнікі штаба: Коваль Сцяпан Іванавіч (чэрвень 1943 — май 1944, загінуў), Лахно Дзмітрый Паўлавіч (май — ліпень 1944).

Атрад імя М.Ф.Сільніцкага

Камандзіры атрада: Аляксандраў Андрэй Аляксандравіч (ліпень — жнівень 1943), Юртаеў Мікалай Ціханавіч (верасень 1943 — ліпень 1944).

Камісар — Багданаў Пётр Навумавіч (ліпень 1943 — ліпень 1944).

Атрад імя М.І.Кутузава

Камандзір атрада — Кап'ёў Барыс Аляксандравіч (чэрвень 1943 — чэрвень 1944).

Камісар — Чулін Уладзімір Іванавіч (ліпень 1943 — май 1944).

Начальнік штаба — Шырокіх Фёдар Цімафеевіч (чэрвень 1943 — ліпень 1944).

Атрад імя Р.І.Катоўскага

Камісар атрада — Чартков Уладзімір Леанідавіч (ліпень 1943 — ліпень 1944).

Атрад імя В.П.Чкалава

Камандзір атрада — Тураў Аляксандр Іванавіч (ліпень 1943 — ліпень 1944).

Камісар — Селіванёнак Сцяпан Міхайлавіч (ліпень 1943 — ліпень 1944).

Начальнікі штаба: Лахно Дзмітрый Паўлавіч (ліпень — лістапад 1943), Вялюга Пётр Тарасавіч (снежань 1943 — ліпень 1944).

Атрад імя Багдана Хмяльніцкага

Камандзір атрада — Зелянкоў Антон Міхайлавіч (ліпень 1943 — ліпень 1944).

Камісары: Кімстач Нічыпар Мікалаевіч (ліпень 1943), Агафонаў Мікалай Апанасавіч (лістапад 1943 — ліпень 1944).

Начальнікі штаба: Карчэўскі Уладзімір Маркавіч (лістапад 1943—1944), Маскаленка Іван Мікітавіч.

Атрад імя А.М.Матросава

Камандзір атрада — Мельнікаў Міхаіл Макаравіч (снежань 1943 — сакавік 1944).

Камісар — Гуронак Сямён Васільевіч (снежань 1943 — сакавік 1944).

Атрад імя Жалезняка

Камандзір атрада — Лахно Дзмітрый Паўлавіч (снежань 1943 — красавік 1944).

Камісар — Філінкоў Дзмітрый Васільевіч (1944).

БРЫГАДА М.М.НІКІЦІНА

Створана ў канцы ліпеня 1942 г. У сакавіку — маі 1942 г. па заданні Мінскага падпольнага гаркома КП(б)Б капітан М.М.Нікіцін аб'яднаў у атрад асобныя групы ваеннаслужачых Я.Д.Сухарукава, Раманава, Б.К.Чуланскага, Уколава (камандзір — М.М.Нікіцін, камісар — П.І.Знак, начальнік штаба — Васільеў). У маі 1942 г. да яго далучыўся атрад Я.С.Бачкарова. У чэрвені 1942 г. атрад быў разгорнуты ў брыгаду. Пры яе фарміраванні былі створаны 1-ы, 2-і, 3-і і 4-ы атрады. У пачатку жніўня 1942 г. у брыгаду ўвайшлі атрады І.К.Кузьміна і А.І.Каменева (пазней 5-ы і 6-ы).

Брыгада дзейнічала ў Рудзенскім, Чэрвеньскім, Дзяржынскім, Уздзенскім, Бягомльскім раёнах Мінскай, Івянецкім, Валожынскім — Баранавіцкай і Ушацкім раёне Віцебскай абласцей. У верасні 1942 г. у брыгадзе налічвалася 410 партызан.

У лістападзе 1942 г. выйшла ў савецкі тыл, дзе была расфарміравана.

Камандзір брыгады — Нікіцін Мікалай Міхайлавіч (ліпень — лістапад 1942).

Камісар — Гвоздзеў Аляксандр Мацвеевіч (ліпень — лістапад 1942).

Начальнікі штаба: Васільеў (ліпень — жнівень 1942), Панкратаў Нічыпар Сямёнавіч (жнівень—лістапад 1942).

1-ы атрад

Камандзіры атрада: Васільчанка Рыгор Аляксандравіч (ліпень — верасень 1942), Багданаў Валянцін Васільевіч (верасень — лістапад 1942).

Камісар — Чарнышоў Галіўла (ліпень — лістапад 1942).

Начальнік штаба — Усценка Сяргей Сцяпанавіч (ліпень — лістапад 1942).

2-і атрад

Камандзір атрада — Чувакін Васіль Мікітавіч (ліпень — лістапад 1942).

Камісар — Мальцаў Іван Андрэевіч (ліпень — лістапад 1942).

Начальнік штаба: Гарланаў Віктар Пятровіч (ліпень — лістапад 1942).

3-і атрад

Камандзір атрада — Балікевіч Аляксандр Вікенцьевіч (люты — лістапад 1942).

Камісары: Бачкароў Якаў Сямёнавіч (люты — лістапад 1942), Куляшоў Аляксей Іванавіч (ліпень — лістапад 1942).

Начальнік штаба — Паздзееў Іосіф Пятровіч (люты — лістапад 1942).

4-ы атрад

Камандзір атрада — Прыданнікаў Якаў Агеевіч (люты — лістапад 1942).

Камісар — Мільштэйн Ісак Яфімавіч (люты — лістапад 1942).

Начальнік штаба — Кірычэнка Барыс Савельевіч (люты — лістапад 1942).

5-ы атрад

Камандзір атрада — Кузьмін Павел Кліменцьевіч (красавік — лістапад 1942).

Камісар — Крохін Фёдар Міхайлавіч (жнівень — лістапад 1942).

Начальнік штаба — Сцяпан Георгіевіч Комлеў (жнівень — лістапад 1942).

6-ы атрад

Камандзір атрада — Каменеў Анатоль Іванавіч (май — лістапад 1942).

Камісар — Дробат Васіль Рыгоравіч (жнівень — лістапад 1942).

Начальнік штаба — Гараеў Аляксей Гераевіч (жнівень — лістапад 1942).

2-Я УШАЦКАЯ БРЫГАДА ІМЯ П.К.ПАНАМАРЭНКІ

М.А.Цябут.

Створана ў ліпені 1943 г. па ўказанні БШПР і Віцебскага падпольнага абкома КП(б)Б у выніку разбуйнення брыгады «Смерць фашызму». У склад 2-й Ушацкай брыгады імя П.К.Панамарэнкі ўвайшлі атрады імя В.І.Чапаева, імя С.М.Кірава, імя Я.М.Свярдлова, імя В.С.Грызадубавай, імя Л.М.Даватара. Пазней створаны — імя А.В.Суворава, імя Ю.А.Галоўчанкі, «За Радзіму», 9-ы, імя С.Я.Косава. У жніўні 1943 г. па ўказанні ЦК КП(б)Б атрад С.Я.Косава перададзены ў распараджэнне Вілейскага падпольнага абкома партыі.

Брыгада дзейнічала ва Ушацкім і Лепельскім раёнах.

Злучылася з часцямі Чырвонай арміі ў ліпені 1944 г. у складзе 9 атрадаў агульнай колькасцю 1033 партызаны. Сярод іх: мужчын — 929, жанчын — 104, беларусаў — 835, рускіх — 158, украінцаў — 18, іншых нацыянальнасцей — 22, членаў ВКП(б) — 27, кандыдатаў — 43, членаў ВЛКСМ — 221, беспартыйных — 742.

Камандзір брыгады — Уткін Мікалай Васільевіч (ліпень 1943 — ліпень 1944).

Камісар — Цябут Міхаіл Андрэевіч (ліпень 1943 — ліпень 1944).

Начальнік штаба — Вілюгін Андрэй Іванавіч (ліпень 1943 — май 1944).

Атрад імя С.М.Кірава

Камандзіры атрада: Хімін Аляксандр Іванавіч (май — жнівень 1942), Ражноў Мікалай Іванавіч (жнівень 1942), Нікалаеў Васіль Мікалаевіч (ліпень 1943 — красавік 1944), Піменаў Пётр Іванавіч (ліпень 1944).

Камісары: Каранеўскі Іван Фёдаравіч (ліпень 1942), Галасоўскі Сямён Сямёнавіч (жнівень — верасень 1942, загінуў), Забіяка Яфім Калінікавіч (ліпень 1943 — сакавік 1944), Мядзведскі Віктар Савельевіч (сакавік — ліпень 1944).

Начальнікі штаба: Плахатнюк Цімафей Дзмітрыевіч (чэрвень — кастрычнік 1942), Нікалаеў Васіль Мікалаевіч (кастрычнік 1942 — ліпень 1943), Ерамееў Аляксандр Логвінавіч (ліпень — жнівень 1943), Бедараў Міхаіл Іванавіч (жнівень 1943 — ліпень 1944).

Атрад імя В.І.Чапаева

Камандзіры атрада: Максімовіч Уладзімір Сямёнавіч (верасень 1942 — ліпень 1943), Сакалоў Аляксей Васільевіч (ліпень 1943 — ліпень 1944).

Камісары: Грэчкін Аляксандр Іванавіч (лістапад 1942 — ліпень 1943), Слізкі Васіль Дзямідавіч (ліпень 1943 — май 1944, загінуў).

Начальнікі штаба: Бухалаў Аляксандр Калінавіч (верасень — кастрычнік 1942, загінуў), Кулагін Ілья Віктаравіч (студзень 1943).

Атрад імя Я.М.Свярдлова

Камандзір атрада — Кундалевіч Пётр Васільевіч (верасень 1942 — ліпень 1944).

Камісары: Федарэнка Максім Харытонавіч (сакавік 1943), Стрыжонак Рыгор Рыгоравіч (сакавік — ліпень 1943), Арцюшын Васіль Акімавіч (ліпень 1943 — ліпень 1944).

Начальнікі штаба: Кралько Іван Паўлавіч (люты 1943), Скопінцаў Аляксей Андрэевіч (люты — ліпень 1943).

Атрад імя В.С.Грызадубавай

Камандзір атрада — Аб'едкаў Іван Фядотавіч (чэрвень 1943 — ліпень 1944).

Камісары: Ражкоў Іван Максімавіч (ліпень 1943 — люты 1944), Бабкоў Фёдар Маркавіч (сакавік — ліпень 1944).

Начальнікі штаба: Чэпік Андрэй Карнеевіч (ліпень 1943, загінуў), Бабкоў Фёдар Маркавіч (ліпень 1943 — сакавік 1944).

7. Зак. 1737.

Х.М.Ганчароў.

А.А.Цябут.

Атрад імя Даватара

Камандзір атрада — Ганчароў Харытон Мінаевіч (чэрвень 1943 — ліпень 1944).

Камісар — Драгун Дзмітрый Мацвеевіч (чэрвень 1943 — ліпень 1944).

Начальнікі штаба: Піменаў Пётр Іванавіч (ліпень 1943), Ганчароў Уладзімір Васільевіч (люты — красавік 1944, загінуў).

Атрад імя А.В.Суворава

Камандзір атрада — Скопінцаў Аляксей Андрэевіч (ліпень 1943 — ліпень 1944).

Камісары: Гайсёнак Аляксандр Ільіч (лістапад 1943), Крахотка Іван Емяльянавіч (лістапад 1943 — ліпень 1944).

Атрад імя Ю.А.Галоўчанкі

Камандзір атрада — Круглякоў Анатолій Цітавіч (ліпень 1943 — чэрвень 1944, загінуў).

Камісар — Архіпаў Віктар Іванавіч (ліпень 1943 — ліпень 1944).

Начальнікі штаба: Галоўчанка Юрый Астапавіч (ліпень 1943, загінуў), Калпакоў Васіль Іванавіч (ліпень — лістапад 1943), Гайсёнак Аляксандр Ільіч (лістапад 1943), Няфёдаў Васіль Іванавіч (красавік — ліпень 1944).

Атрад «За Радзіму»

Камісары атрада: Стрыжонак Рыгор Рыгоравіч (ліпень 1943 — красавік 1944), Андрэеў Фёдар Уладзіміравіч (красавік — ліпень 1944).

9-ы атрад

Камандзір атрада — Цябут Аляксандр Андрэевіч (лістапад 1943 — ліпень 1944).

Камісары: Калпакоў Васіль Іванавіч (лістапад 1943), Карпоўскі Павел Міхайлавіч (люты — ліпень 1944).

Друкуецца ў перакладзе на беларускую мову паводле кн.: Партизанские формирования Белоруссии в годы Великой Отечественной войны. 1941—1944. Мн., 1983.

Дакументы сведчаць

ПРЫСЯГА БЕЛАРУСКАГА ПАРТЫЗАНА

Я, грамадзянін Саюза Савецкіх Сацыялістычных Рэспублік, верны сын гераічнага беларускага народа, прысягаю, што не пашкадую ні сіл, ні самога жыцця для справы вызвалення майго народа ад нямецка-фашысцкіх захопнікаў і катаў і не складу зброі да таго часу, пакуль родная беларуская зямля не будзе ачышчана ад нямецка-фашысцкай погані.

Я клянуся строга і няўхільна выконваць загады сваіх камандзіраў і начальнікаў, строга захоўваць воінскую дысцыпліну і берагчы ваенную тайну.

Я клянуся, за спаленыя гарады і вёскі, за кроў і смерць нашых жонак і дзяцей, бацькоў і мацярэй, за гвалты і здзекі над маім народам, жорстка помсціць ворагу і безупынна, не спыняючыся ні перад чым, заўсёды і ўсюды смела, рашуча, дзёрзка і бязлітасна знішчаць нямецкіх акупантаў.

Я клянуся ўсімі шляхамі і сродкамі актыўна дапамагаць Чырвонай Арміі паўсямесна знішчаць фашысцкіх катаў і тым самым садзейнічаць хутчэйшаму і канчатковаму разгрому крывавага фашызму.

Я клянуся, што хутчэй загіну ў жорсткім баі з ворагам, чым аддам сябе, сваю сям'ю і беларускі народ у рабства крываваму фашызму.

Словы маёй свяшчэннай клятвы, сказанай перад маімі таварышамі партызанамі, я замацоўваю ўласнаручным подпісам, — і ад гэтай клятвы не адступлю ніколі.

Калі ж па сваёй слабасці, трусасці або па злой волі я парушу сваю прысягу і здраджу інтарэсам народа, няхай памру я ганебнай смерцю ад рук сваіх таварышаў.

З ПРАТАКОЛА № 2 ПАСЯДЖЭННЯ УШАЦКАГА ПАДПОЛЬНАГА РК КП(б)Б АБ РАЗМЕРКАВАННІ ЗОН ДЗЕЯННЯЎ ПАРТЫЗАНСКІХ АТРАДАЎ

20 жніўня 1942 г.

Постановили: 3. Каждому отряду для урегулирования хозяйственных вопросов среди крестьян создать хозяйственную комиссию, которой поручить урегулирование хозяйственных вопросов в их зоне, обеспечение семей красноармейцев и партизан.

Установить следующие нормы для приезжих: прибывшим летом прошлого года, работавшим в колхозе, — выдавать полную норму хлеба. Прибывшим в этом году — полнормы.

4. Поручить секретарям первичных парторганизаций в отрядах провести широкую массово-политическую работу среди населения о сдаче хлеба среди населения, о проведении всех заготовок продуктов и вещей па добровольных началах.

Секретарь Ушачского РК КП(б)Б Корженевский

Нацыянальны архіў Рэспублікі Беларусь. Ф. 4. Воп. 33а. Спр. 262. Л. 15.

Падрыхтавала Р.А.Чарнаглазава.

З ДЗЁННІКА БАЯВЫХ ДЗЕЯННЯЎ ПАРТЫЗАНСКАЙ БРЫГАДЫ «ДУБАВА» З 22 ЛІПЕНЯ ПА 29 ВЕРАСНЯ 1942 г.

22 июля. Засада на большаке Лепель—Ушачи (с минированием немецкой миной), обстреляли 2 легковые автомашины, которые вывели из строя. Подошло подкрепление, из которого вывели (подбили) 3 грузовые автомашины, убиты немецкий полковник (когда его хоронили, из Германии прилетела жена его на самолете), 3 офицера, 3 унтер-офицера. Всего 30 человек, 19 ранено. У нас убитых и раненых нет.

Из трофеев взяли 3 винтовки, остальные ввиду сильного подкрепления взять не пришлось. Участвовало 20 человек.

9 августа. Засада на большаке Полоцк—Ушачи. Обстреляно 2 автомашины. Убито 2 немца, ранено 17. Минами уничтожено 2 автомашины. Убито 14 человек, ранено 8.

11 августа. Засада на большаке (с минированием) Лепель — Ушачи. Подбита 1 автомашина. Убито 16 немцев, ранено 8 человек. Через некоторое время 5-тонная автомашина нашла на мину. Убито 29 человек, ранено 3 человека.

1 сентября. Наступление на Каменский гарнизон (руководят наступлением комиссар бригады тов. Лобанок В.Е. и начальник штаба бригады Бородавкин, присутствует на операции ответственный организатор Баженков). Немцы находятся в 6 точках, их сила превосходит партизан в 2,6 раза. Бой длился около 2 часов, 3 укрепления сгорели вместе с фрицами, уйти им было нельзя ввиду сильного пулеметного ружейного огня партизан. По уточненным данным, убито 35, ранено 18 фрицев да еще столько же сгорело.

3 сентября. Количество людской силы растет и растет. Сегодня пришло 28 человек из окружающих деревень, включая молодежь, которая получила немецкие повестки о мобилизации. Но оружия мало, на 4—5 человек и 1 винтовка. Все отряды выделяют сегодня по группе для разыскивания оружия. Ранее посланные товарищи возвратились и принесли 4 револьвера и 7 винтовок.

4 сентября. 2 отряда вели бой с фрицами на большаке Лепель — Ушачи. В результате боя уничтожено 15 фрицев, 8 ранено. Сожгли 3 автомашины, шедшие из Лепеля в Ушачи с продовольствием и домашним инвентарем. Все имущество взял 2-й отряд. Руководил операцией командир 2-го отряда тов. Жуков. С нашей стороны 2 ранено, в том числе Звонов Б.

5 сентября. Группа около 20 человек наполовину без оружия под командой тов. Ярмоша в местечке Ушачи пробралась и угнала скот, заготовленный немцами: коров — 50, овец — 152. Скот находился на партизанской базе и предназначен для питания партизан. Население очень довольно, что не пришлось немцам пользоваться отобранным скотом. При операции завязалась перестрелка, но без жертв...

7 сентября. Из деревни Теличено и Угринки Ушачского района прибыла молодежь с просьбой принять её в партизаны. Принято 19 человек.

8 сентября. Наступление на Ушачский гарнизон с целью разбить тюрьму и выпустить арестованных. Тюрьма расположена около самой комендатуры. Операция прошла удачно, тюрьма разбита, арестованные выпущены. Сожгли маслозавод, уничтожили сеносклад в 350 тонн сена. В результате боя убито фрицев 12 человек, ранено — 9. Особо действовал командир 3-го отряда со своей группой. Руководил операцией начальник штаба Бородавкин...

10 сентября. 2-й отряд выехал на операцию в местечко Кубличи, операция прошла удачно. Привели всю кубличскую полицию с оружием и взяли в плен пом. коменданта, у которого нашли документы, подтверждающие принадлежность к фашистской партии. В документах нашли фото, изображающие виселицы.

18 сентября. 3-й отряд, находясь в засаде на большаке Березино — Пышно, принял бой с немцами, ехавшими на подводах и машинах, везших продовольствие. 2 машины уничтожено, убито 12 фрицев, 4 ранено, остальные разбежались. Из трофеев взято: 8 винтовок, 2 немецких пулемета, 2 автомата, много патронов и продовольствия. Операцией руководил комиссар бригады Лобанок В.Е.

19 сентября. Засада на большаке Лепель — Ушачи около деревни Жары. Участие в бое принимал 2-й отряд, бой длился около 1 часа 25 минут. В результате боя уничтожены 1 автомашина, 15 фрицев и ранено 8 фрицев. Хорошо действовал командир 2-го отряда тов. Жуков. Операцией руководил комбриг тов. Дубровский. Из трофеев взято очень мало. Ввиду большого подкрепления партизаны отступили...

22 сентября. Наша разведка под командованием тов. Маркевича узнала пароль караула местечка Ушачи. По плану комбрига Дубровского разведка разоружает караул и уничтожает один из пунктов охраны в местечке Ушачи. Наряд был обезоружен, но один вырвавшийся караульный бросил гранату. Взрыв гранаты вызвал тревогу по всему гарнизону. В бою убито 6 полицейских, 2 ранено. Наших ранило — 2 (Маркевича и Косых). Из трофеев досталось 5 винтовок. Смело и отважно действовали тт. Маркевич и Косых В.

27 сентября. Крупные бои в мест. Ушачи всей бригады. Нам помогли из бригады Никитина. Всю операцию подготовил и расставил силы начальник штаба Бородавкин. Боем руководил комбриг тов. Дубровский. В результате боя потери со стороны противника составляют убитых 28 человек и раненых 23 человека. С нашей стороны убито 3 человека из бригады тов. Никитина и ранено 4 человека. Особо отличился в бою капитан тов. Ярмош, который действовал смело и решительно. Так действовали командир отряда тов. Жуков, его пулеметчики Диденко и Шершнев...

29 сентября. Крупный бой в деревне Жары. Передвигающаяся группа (из-за линии фронта) в количестве 60 автоматчиков нарвалась на крупную немецкую засаду. Наша бригады подоспела на помощь и заставила противника отступить по дороге на Лепель, где была организована засада из бригады Никитина и наших отрядов. Завязался 2-й бой, где немцы потеряли убитыми 65 человек, ранеными 18. Группа 2-го отряда пересекла путь отступающим, убила — 4, ранила — 3. Всего их потери составляют: убито — 77 человек, ранено — 23 человека. Со стороны партизан потери убитыми — 23 человека, ранено — 3 из группы передвигающихся, взято трофеев — 13, 4 автомата, много мешков со взрывчатым веществом, остальные трофеи взяла бригада Никитина.

Нацыянальны архіў Рэспублікі Беларусь. Ф. 3893. Воп. 1. Спр. 5. Л. 1—16.

З ДАКЛАДНОЙ ЗАПІСКІ САКРАТАРА УШАЦКАГА ПАДПОЛЬНАГА РК ЛКСМБ У ВІЦЕБСКІ АБКОМ КП(б)Б АБ ВЫЗВАЛЕННІ ПАРТЫЗАНАМІ г.п. УШАЧЫ

27 снежня 1942 г.

...Немцы под натиском партизан вынуждены были оставить местечко Ушачи. Для вывоза гарнизона из Полоцка прибыло 700 немцев. Заставляли население ехать с собой, говорили, что партизаны вас расстреляют за связь с нами. Население не поехало за ними, кто спрятался, кто удрал из Ушач... Наутро в Ушачи прибыла группа партизан во главе с командиром отделения бригадной разведки тов. Зуевым (сейчас комендант в Ушачах). Навстречу шедшим строем бойцам шел народ с цветами, с портретами вождей, во главе колонны несли мраморный белый бюст Ленина. Первое «здравствуйте» партизан было встречено 5-минутой овацией, криками «ура». Люди в своих выступлениях благодарили партизан за освобождение и, проклиная фашизм, клялись отдать за дело Родины свою жизнь. Одна старушка выступившая сказала: «Больше года мы были живыми трупами, мы были голодны и холодны. Такого горя мы еще не видели. Нагляделись мы на виселицы. Мы знали, что вы придете, мы ожидали вас. Возьмите в благодарность от меня вот это». И она подала бойцам в рамке за стеклом портрет Ленина.

Через 2 дня я вместе с инструктором обкома КП(б)Б тов. Корневой поехал в Ушачи, чтобы выступить с докладами перед населением. Оставив в начале местечка лошадь, мы шли

по улицам в ДСК и, кто встречался по дороге, передавали, чтобы собрались в ДСК, будет собрание. Эта весть молнией облетела Ушачи. Пока подошли к ДСК, так уже было полно народу... Назавтра в отряд вступило 200 человек.

6 ноября в сквере была сделана братская могила жертвам фашизма, трупы которых были извлечены со двора бывшего дома милиции. На могиле, над трупами зверски замученных фашистами патриотов Родины, я выступил с речью. После меня выступил старик с седой бородой, опиравшийся на палку. Когда он заговорил, не хотелось верить, что это говорит седой старик. Он так гневно говорил, что невольно все волновались. В своей речи он сказал: «Сынки и дочери мои, внуки мои, слушайте меня, прожившего и много видевшего за век свой. Страшное горе постигло нас прошлый год. Собачьи орды немцев, звери хищные и лютые напали на нас. Впервые в жизни я увидел виселицу, на которой посиневшие висели дочери и сыны наши. Мы видели массовые расстрелы ни в чем не повинных людей. Отцы и матери, жены и дети-сироты! Не плачьте над трупами жертв фашизма. Они погибли за дело нашей Родины, погибли как герои. Отомстите же, товарищи! Все, как один, за оружие, в партизанские отряды! Бейте проклятых гадов, сынки и дочурки мои! Прощайте, спите спокойно, товарищи! Мы не забудем вас и ваши семьи. Смерть немчуре!»

Братскую могилу обнесли красивой изгородью и поставили обелиск с пятиконечной звездой...

Секретарь Ушачского РК ЛКСМБ, зам. комбрига по разведке, Василевский.

д. Осиповец

Нацыянальны архіў Рэспублікі Беларусь. Ф. 63. Воп. 16. Спр. 12. Л. 163—168.

ПІСЬМО КАМАНДАВАННЯ ПАРТЫЗАНСКАЙ БРЫГАДЫ «ДУБАВА» НА ІМЯ САКРАТАРА ЦК КП(б)Б П.К.ПАНАМАРЭНКІ

Канец 1942 г.

Штаб партизанской бригады Дубровского, выполняя Ваши указания и приказы, в настоящий период вырос в могучую силу.

В своем составе насчитывает около 600 человек. Это несокрушимая и отважная сила может вырасти в десятки раз больше и в короткое время. Буквально все население района, от малого до старого, просится в партизаны. Народ-богатырь встал на защиту родины и с полной уверенностью может сказать, что враг будет разбит и уничтожен навсегда.

Штаб бригады обращается к Вам, как к нашему руководителю, с великой просьбой в оказании нам помощи, заключающейся в следующем: людской силы у нас достаточно, но тормозит ее призыв, слабое вооружение нашей бригады, которого имеется на 30%. А посему просим в засылке следующего:

По боеприпасам и вооружению
1. Противотанковых ружей с Б/К — 4.
2. Батальонных минометов — 4.
3. Ротных минометов — 8.
4. Ручных пулеметов — 15.
5. Автоматов — 30.
6. Винтовок — 300.
7. Гранат — 800.
8. Мин всех видов — 400.
9. Толу — 3 ц.
10. Бикфордова шнура — 200 м.
11. Взрывателей — 200.
12. Раций — 2.
13. Приемников с питанием — 4.
14. Ракетниц — 4.
15. Прибор винтовки для беззвучного выстрела — 5.
16. Сабель — 50.
17. Седел — 50.

По вещевому снабжению:
1. Плащпалатки — 200.
2. Сапог армейских — 200.
3. Вал. сапоги — 200.
4. Летнего обмундирования — 200 компл.
5. Теп. белье — 200.
6. —
7. Ват. брюки — 150 пар.

Командование бригады заверяет Вас, что наши партизаны еще сокрушительней будут наносить удар по зарвавшемуся фашизму. Весь состав бригады готов бороться до последней капли крови.

Ждем Вашей помощи. Комбриг Дубровский.

Нацыянальны архіў Рэспублікі Беларусь. Ф. 3500. Воп. 4. Спр. 40. Л. 2.

Падрыхтавала Р.А.Чарнаглазава.

Тайны сход акружэнцаў

...Аднойчы вечарам у в. Малыя Туросы да ўрача А.Л.Вейнберг зайшлі два камандзіры Чырвонай арміі, што выходзілі з акружэння. У іх групе былі параненыя. Ім патрэбна была медыцынская дапамога.

Пад выглядам хворых у медпункце тайна збіраліся акружэнцы: Георгій Стральцоў, Мікалай Караблёў, Юрый Хімін, Аляксандр Самарадаў, Сцяпан Лунёгаў. Яны абмяркоўвалі падзеі на фронце, чыталі лістоўкі, якія даставала Настасся Львоўна. Галоўным пытаннем была арганізацыя барацьбы ў тыле ворага.

Сярод байцоў вызначаўся малады хлопец Мікалай Караблёў. Ён ненавідзеў бургамістраў і паліцаяў, не даваў ім спакою: знойдзе гранату і да іх.

Паліцаі паведамілі аб гэтым у нямецкую камендатуру. Неўзабаве выйшаў загад нямецкага камандавання аб абавязковай прапісцы ўсіх жыхароў. Непрапісаных і западозраных асоб прыцягваць да адказнасці. Прапісацца мог толькі той, за каго ручаўся гаспадар. Пайшлі прапісвацца і акружэнцы. Але іх напаткала бяда. Караблёва і Лунёгава затрымалі ў камендатуры, а потым расстралялі.

Аднойчы група акружэнцаў зайшла да бургамістра Ф.Папко, паліцаяў А.Шопа і А.Герцына, забралі зброю і вопратку. Потым запрэглі некалькі коней і пад'ехалі да складоў, дзе знаходзілася харчаванне для нямецкіх войскаў. Выламалі дзверы, забралі масла, яйкі і накіраваліся ў лес.

Аб гэтым даведаліся немцы. Хутка з Лепеля і Полацка наехала шмат аўтамашын з салдатамі. Яны акружылі жыхароў, якія ў гэты час перабіралі бульбу... У вёсцы пачаліся вобыскі, допыты. На гарышчы медпункта знайшлі кажух і падушкі. Настассю Львоўну арыштавалі. Даведаўшыся аб гэтым, Георгій Стральцоў з таварышамі арганізавалі пісьмы жыхароў у камендатуру з просьбай вызваліць урача, даказвалі яе невіноўнасць.

Калі Настассю Львоўну вызвалілі, Стральцоў ноччу пагрузіў яе маёмасць і лекі з медпункта на падводу і адвёз у партызанскі лагер. Да прыходу Чырвонай арміі яна працавала ў партызанскім шпіталі.

Я.Лявонаў.

Былыя чырвонаармейцы сталі партызанамі

З успамінаў К.Д.Склярэнкі, былога камісара партызанскага атрада імя А.В.Суворава брыгады імя В.І.Чапаева

У красавіку 1942 г. дзесяць чырвонаармейцаў уцяклі з полацкага лагера ваеннапалонных. Сярод іх былі Цімафей Плахатнюк, Васіль Савінаў, Васіль Болатаў, Мікалай Федзічаў, Іван Літвіжэнка, Аляксей Хальмін, Міхаіл Шчэр, Канстанцін Цабека, Дзівіцкі і я. Мы імкнуліся як мага хутчэй ўзяцца за зброю, але ў нас быў толькі адзін наган, набыты ў час уцёку. У лесе знайшлі дваццаць запалаў для гранат. Даведаліся, што на Ушаччыне дзейнічаюць партызаны і накіраваліся туды.

Вясна ў 1942 г. спазнялася. У лесе месцамі яшчэ ляжаў снег і лёд, надвор'е было пахмурнае. Ішлі днём і ноччу, збіваючыся з маршруту.

Арыенцірамі нам служыла Заходняя Дзвіна. Нарэшце нам пашанцавала. У в. Двор Усвея сустрэлі У.Я.Васілеўскага. Даведаўшыся, хто мы і куды ідзём, прапанаваў застацца ў гэтых мясцінах і арганізаваць партызанскі атрад. Дамовіліся аб новай сустрэчы. Калі мы прыбылі на месца сустрэчы, убачылі групу юнакоў і дзяўчат на чале з Уладзімірам Васілеўскім. Нам расказалі аб становішчы на фронце і прапанавалі стаць байцамі партызанскага атрада. Мы так і зрабілі.

Баі за Ушачы

Трохпавярховы будынак школы ва Ушачах займала нямецкая камендатура, а насупраць знаходзілася турма. Тут пакутавала шмат вязняў, многіх чакала немінучая смерць. Камандаванне партызанскай брыгады «Дубава» вырашыла іх вызваліць.

10 верасня 1942 г. 1-ы і 3-і атрады брыгады «Дубава» пад кіраўніцтвам начальніка штаба С.Я.Барадаўкіна, які добра ведаў Ушачы, пайшлі на баявое заданне. Падышлі да ўскраіны райцэнтра, раздзяліліся на 2 групы. Адна з іх на чале

з камандзірам узвода Дзмітрыем Фраловым накіравалася на ўсходнюю ўскраіну Ушач, другая — у цэнтр, да маслазавода.

Група Фралова асцярожна падпаўзла да склада з сенам, бясшумна зняла вартавых і рушыла да турмы. За некалькі хвілін знялі варту, адчынілі вароты турмы, выпусцілі з камеры вязняў.

Адначасова паспяхова дзейнічала і група партызан пад кіраўніцтвам Сяргея Маркевіча і Аляксея Ярмоша. Быў падпалены склад з сенам. З боку склада па школе ўдарыў партызанскі кулямёт. Гэта была адна з самых бліскучых аперацый партызанскай брыгады «Дубава». Вестка аб нападзе на фашысцкі гарнізон у раённым цэнтры хутка данеслася да Полацка і Лепеля, але лёс яго быў вырашаны. Умацаваць гарнізон ва Ушачах праціўнік не меў магчымасці. Таму нямецка-фашысцкае камандаванне вымушана было прыняць рашэнне аб вывадзе свайго гарнізона з раённага цэнтра. Партызаны ўзмацнілі націск на Ушачы. Сіламі брыгад «Дубава» і імя В.І.Чапаева яны зрабілі яшчэ некалькі налётаў на ўшацкі гарнізон.

Дз.А.Фралоў.

Толькі ў выніку адной з такіх аперацый 25 гітлераўцаў былі забіты і столькі ж паранена. Рэшткі разгромленага варожага гарнізона ўцяклі ў Лепель.

23 кастрычніка 1942 г. у вызваленым ад нямецка-фашысцкіх захопнікаў раённым цэнтры Ушачы адбыўся мітынг. Як і ў даваенны час, на вуліцах і цэнтральнай плошчы луналі чырвоныя сцягі. 75 ушачан запісаліся ў партызаны.

М.А.Тараткевіч.

З бою ў бой

З успамінаў Я.А.Крупскага, былога партызана брыгады імя В.І.Чапаева

...Разведка данесла, што кожную пятніцу нямецкая грузавая аўтамашына прыходзіла з Полацка ў в. Гомель па рыбу. Мы зрабілі засаду ў лесе на дарозе Полацк – Гомель. Калі аўтамашына наблізілася да нас, адкрылі агонь. Немцаў перабілі, затым селі на машыну і пад чырвоным сцягам праехалі па некалькіх населеных пунктах, заклікаючы людзей да барацьбы з ворагам.

У хуткім часе мы аб'ядналіся з баявой групай Конева і падпольнай групай У.Я.Васілеўскага. Утварыўся партызанскі атрад пад назвай «Смерць фашызму». Яго камандзірам стаў старшы лейтэнант Ц.Дз.Плахатнюк.

Партызанам не хапала зброі. Камандаванне брыгады вырашыла дастаць яе з пакінутых умацаваных раёнаў Ветрына—

Партызаны брыгады «Дубава» ў засадзе пад Ушачамі.

Фарынава. Выдзелілі спецыяльную групу, якую ўзначаліў Леанід Грак. У в. Янова мы ўзялі 2 пары коней. Да раніцы дабраліся да в. Заскаркі. Затым звярнулі на Вішнева. Па дарозе сустрэлі чалавека. Ён сказаў нам, што едзе да ўрача. Як высветлілася потым, гэта быў бургамістр. Ён і выдаў нас немцам. У в. Вішнева мы забралі ў Аляксея Бухарына многа кулямётаў, вінтовак, гранат, узрыўчаткі. Партызаны вырашылі дачакацца ночы, каб рушыць назад. Аднак мы пралічыліся. Не паспелі пагрузіцца, як убачылі немцаў з сабакамі. Яны ішлі прама на нас. Мы пачалі адыходзіць. Немцы адкрылі агонь, спусцілі сабак. Першая з іх напала на Леаніда Грака. Леанід прыстрэліў яе з пісталета, у другую кінуў процітанкавую гранату. З вялікімі цяжкасцямі нам удалося адарвацца ад немцаў…

Адной з памятных аперацый з'яўляецца знішчэнне чыгуначнага моста на рацэ Сож. Подступы да яго былі дасканала разведаны. На выкананне гэтай задачы пайшлі атрады А.Я.Конева і М.І.Ражнова. Першай у бой уступіла штурмавая група, якую ўзначальваў Іван Бутузаў. Увесь агонь сканцэнтравалі на агнявых кропках ворага. Па сігнале партызаны падняліся ў атаку і захапілі мост. Зладжана працавалі падрыўнікі — мост быў узарваны. У гэтым баі загінулі камісар 3-га атрада С.С.Галасоўскі, камандзір узвода І.Бутузаў і некалькі партызан.

Сям'я мужных

У сям'і Пістуновічаў было сямёра сыноў. Старэйшыя, Міхаіл і Канстанцін, працавалі, Ілья служыў у Чырвонай арміі, Мацвей быў курсантам лётнага вучылішча, Павел і Дзмітрый вучыліся ў школе, падрастаў маленькі Вася.

Калі пачалася вайна, Міхаіл, Канстанцін, Ілья і Мацвей пайшлі змагацца за Радзіму. Неўзабаве Павел, а за ім і пятнаццацігадовы Дзмітрый сталі партызанамі. Іх абодвух залічылі ў атрад імя І.В.Сталіна партызанскай брыгады імя У.І.Леніна.

Хлопцы разведвалі варожыя гарнізоны, іх умацаванні, удзельнічалі ў дыверсіях, засадах. Паспяхова атакавалі калону варожых аўтамашын на дарозе Ула — Лоўша.

Пасля вызвалення Беларусі Павел пайшоў на фронт. Загінуў у Прыбалтыцы ў 1944 г. Загінулі Міхаіл, Канстанцін і Ілья. Лётчык Мацвей закончыў вайну ў Берліне. Дзмітрыю пашчасціла застацца жывым. Ён перажыў змрочныя дні варожай блакады на Ушаччыне, прымаў удзел у прарыве яе каля в. Паперына.

П.А.Доўгі.

Разведчык Андрэй Хвошч

Немцы даведаліся аб месцы размяшчэння партызанскага атрада Ф.Ф.Дуброўскага. Трэба было мяняць дыслакацыю. Ф.Ф.Дуброўскі ведаў, што да вайны Андрэй Хвошч быў добрым паляўнічым, ведаў кожны кусцік, кожную сцяжынку. Каб папярэдзіць людзей, што трымалі сувязь з атрадам, накіравалі яго. Але знайшоўся здраднік. Па дарозе Андрэя арыштавалі і накіравалі ва ўшацкую камендатуру.

Партызаны брыгады імя В.І.Чапаева вядуць агонь па ворагу.

Немцы здагадваліся аб сувязі Андрэя з партызанамі, таму вырашылі катаваннямі дабіцца ад яго прызнання. Накалілі да чырвані «буржуйку». Афіцэр загадаў прывесці арыштаванага. Андрэй быў так змучаны і збіты, што не мог трымацца на нагах. Афіцэр дапытваўся аб месцы размяшчэння партызанскага атрада. Андрэй маўчаў. Па знаку афіцэра канваіры кінулі Андрэя на распаленую пліту. Задымілася вопратка. Вырвацца не было сілы, яго моцна трымалі. У прытомнасць прыйшоў, калі аблілі вадой. У пакоі пахла паленым мясам. Пласкагубцамі зрывалі пазногці з пальцаў, ламалі рукі ў дзвярных праёмах, а потым расстралялі.

У.І.Хвошч.

А.І.Хвошч.

С.П.Шараг.

Сцяпан Шараг з вёскі Гарані

Партызаны рыхтаваліся да разгрому варожага гарнізона, які размяшчаўся ў в. Сукнеўшчына. Гарнізон быў вялікі, добра ўмацаваны. Таму на яго разведку паслалі Сцяпана Шарагу. Падысці да вёскі было цяжка: раз-пораз у неба ўзляталі ракеты, асвятляючы наваколле, адразу ж чуліся чэргі кулямётаў. Але разведчыкі змаглі прасачыць за перамяшэннем немцаў, вызначыць нямецкія пасты, дзоты. Усё гэта дапамагло партызанам разграміць гарнізон. Дзоты партызаны закідалі процітанкавымі гранатамі, падпалілі аўтамашыны, знішчылі гарнізон. За ўдала праведзеную разведку С.Шараг быў узнагароджаны ордэнам Чырвонай Зоркі, да якога пазней далучыліся баявыя медалі «Партызану Айчыннай вайны» I ступені, «За баявыя заслугі», «За перамогу над Германіяй у Вялікай Айчыннай вайне 1941 – 1945 гг.».

Р.Я.Грынкевіч.

Партызанская артылерыя

У адным з разбураных дзотаў Полацкага ўмацаванага раёна партызаны знайшлі «саракапятку» і схавалі яе ў лесе. Гармата аказалася без замка. Нашы майстры з узвода боезабеспячэння Міна і Арсен Цар пад кіраўніцтвам былога артылерыста капітана А.В.Ярмоша адрамантавалі яе. А.В.Ярмош прапанаваў выкарыстаць гармату супраць варожых эшалонаў: біць прамой наводкай па цягніку. Гэта ідэя спачатку здалася фантастычнай.

Настаў дзень, а дакладней ноч, баявога выпрабавання першай партызанскай гарматы. Гэта было 16 лістапада 1942 г. 1-ы і 3-і атрады зрабілі засаду паміж станцыямі Зябкі і Крулеўшчызна. Партызаны размясціліся ўздоўж чыгункі, а гармату паставілі на ўзвышшы, метрах у двухстах ад яе. Паказаўся эшалон. Капітан Ярмош сам навёў гармату на састаў і з першага стрэлу прабіў кацёл паравоза. Эшалон спыніўся. Партызаны адкрылі па ім шквальны агонь.

У тую ноч на іншых участках падрыўнікі брыгады пусцілі пад адхон 3 варожыя воінскія эшалоны і ўзарвалі 2 чыгуначныя масты.

Ф.Ф.Дуброўскі і У.Е.Лабанок былі задаволены вынікамі гэтай аперацыі і тым, што партызаны і камандзіры знаходзяцца ў пастаянным пошуку.

М.В.Тараткевіч.

* * *

Гармату малога калібру партызаны знайшлі ў балоце. Адрамантавалі і выпрабавалі на чыгунцы. Праз сувязных даведаліся, што з Полацка ў бок фронту будзе ісці варожы эшалон. Яго і чакалі з гарматай у вызначаным месцы. Эшалон цягнулі два паравозы, якія і былі разбіты партызанамі. У гэтым баі загінула каля 3 тысяч гітлераўцаў і было знішчана 10 танкаў.

А.П.Вітко.

Заслужаная кара

Памочнікам каменданта фашысцкага гарнізона ў мястэчку Кублічы быў маёр Цімс. Ён любіў наведваць вясковыя вечарынкі, гулянкі і наогул быў не супраць пазабаўляцца.

Па заданні партызан Жэня Лябік арганізавала ў сябе вечар пад выглядам сваіх імянін. Быў запрошаны і маёр Цімс. Дом Жэні стаяў на водшыбе. Партызаны паслалі разведчыка. Той паведаміў, што маёр з ахраннікамі прыехаў.

Пачакаўшы, партызаны асцярожна падышлі да хаты. Да іх слыху данесліся гукі патэфона. Лабанок, які кіраваў гэтай аперацыяй, вырашыў, што пара дзейнічаць. Падаў знак С.В.Маркевічу, той астатнім. Як і было дамоўлена, некалькі чалавек засталіся каля акон, астатнія са зброяй увайшлі ў сенцы і ўварваліся ў памяшканне.

— Рукі ў гору!

Першым падняў рукі маёр. Разгубленыя салдаты зразумелі, што супраціўленне дарэмна, і паследавалі за ім. Усіх іх не мінула заслужаная кара.

М.В.Тараткевіч.

Мае аднавяскоўцы

З успамінаў У.А.Первянёнка, былога партызана брыгады імя В.І.Чапаева

Да вайны ў в. Рог, што ў Вяркудскім сельсавеце, налічвалася больш за 20 двароў. У кожнай сям'і было па 7 – 9 чалавек. Калі гітлераўскія войскі напалі на нашу краіну, каля 20 жыхароў вёскі змагаліся ў радах Чырвонай арміі. Сярод іх былі капітан Аркадзь Шалыга, былы намеснік старшыні калгаса Сямён Шалыга, Васіль Первянёнак. Пільна нёс ахову грамадскага парадку ў блакадным Ленінградзе Уладзімір Шалыга і інш.

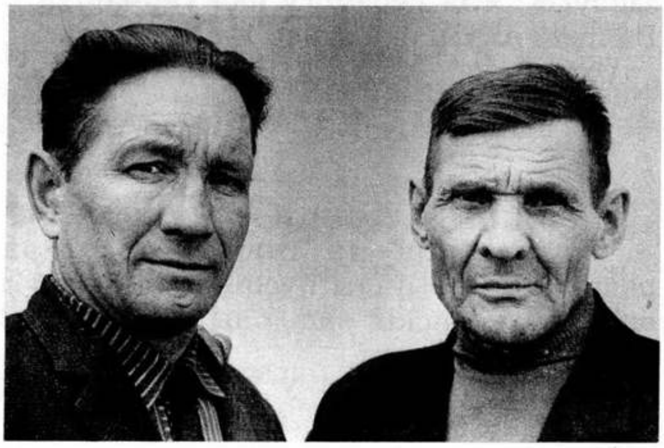

У.А.Первянёнак (злева) з В.М.Болатавым, былым камандзірам разведкі атрада імя Кутузава брыгады імя В.І.Чапаева.

У першую ваенную зіму нам удалося звязацца з Глыбачанскім падполлем праз Леаніда Грака. У пачатку лета 1942 г. амаль усе рогаўцы ўліліся ў партызанскую брыгаду імя В.І.Чапаева. Сярод іх былі Арсен і Уладзімір Первянёнкі, Міхаіл Шалыга, Андрэй Шалыга, Іван Первянёнак, Леанід Первянёнак, Мікалай Шалыга, Васіль Первянёнак, Васіль Шалыга, Яфім Лунёнак. Яны ўдзельнічалі ў разгроме гарнізонаў у вёсках Варонічы, Шалягоўка, пры падрыве моста цераз раку Ула каля в. Фролкавічы, у рэйкавай вайне, у штурме Лепеля.

Не ўсім рогаўцам давялося дажыць да дня вызвалення. У баях з фашыстамі загінулі Мікалай Шалыга, Сямён Шалыга, Іван Первянёнак, Леанід Первянёнак.

Партызанская брыгада імя В.І.Чапаева перад выхадам на баявую аперацыю.

Ратаваў туман

Выдатным разведчыкам у партызанскай брыгадзе імя В.І.Чапаева быў васемнаццацігадовы Аляксандр Шнітко.

Ішоў аднойчы А.Шнітко ў разведку. Густы туман спрыяў яму. Раптам пачуў нямецкую гаворку. Зразумеў, што рыхтуецца новая аперацыя супраць партызан. Трэба папярэдзіць сваіх. Але ў некалькіх кроках ад сябе ён убачыў трох фашыстаў, якія ішлі наперадзе групы. У адно імгненне скаціўся ён у кювет. Адразу ж пачулася аўтаматная чарга. Пад покрывам туману разведчыку ўдалося адпаўзці і папярэдзіць партызан.

Падобныя сітуацыі не раз здараліся ў яго партызанскім жыцці, адна з іх закончылася трагічна. У разведку пайшлі ўтраіх. Аляксандр ішоў па краі сцяжынкі. Раптам раздаўся выбух, і ён страціў прытомнасць. Аляксандр наступіў на міну. Апрытомнеў у шпіталі ўжо без нагі.

Я.Парчынскі.

Першае заданне

З успамінаў П.Р.Баграца, былога партызана атрада імя А.В.Суворава брыгады імя В.І.Чапаева

У чэрвені 1942 г. я з групай моладзі ўступіў у партызанскі атрад, якім камандаваў М.М.Пучкоў. У атрадзе ўжо было 170 чалавек. Нам, навічкам, даручылі адказную задачу — агітаваць людзей ісці ў партызаны. І людзі папаўнялі рады народных мсціўцаў. Ніколі не забуду свой першы бой. Група партызан атрымала заданне разграміць нямецкі абоз на дарозе Ушачы — Полацк. Мы паспяхова правялі аперацыю, узялі багатыя трафеі.

У той час гэта было вельмі важна, партызаны адчувалі вялікую патрэбу ў зброі і боепрыпасах. З таго часу мне давялося ўдзельнічаць у падрыве семнаццаці варожых аўтамашын з тэхнікай і жывой сілай.

Вораг нёс значныя страты

З успамінаў М.М.Пучкова, былога камандзіра партызанскага атрада імя А.В.Суворава брыгады імя В.І.Чапаева

Першую аперацыю наш атрад правёў у раёне «Лясных азёр». Былі знішчаны 2 грузавыя аўтамашыны, 10 т бензіну, забіта некалькі фашыстаў. У той самы час другая група знішчыла рамонтную майстэрню.

Атрад хутка рос. У яго ўступалі мясцовыя жыхары, салдаты і афіцэры Чырвонай арміі, якія ўцякалі з лагераў ваеннапалонных. Мацнелі нашы ўдары па ворагу.

Восенню 1942 г. атрад каля хутара Зялёнкі разбіў групоўку немцаў. Вораг панёс у гэтым баі значныя страты. Дзейнічаў наш атрад і на камунікацыях ворага. Групы, узводы і роты знішчалі на чыгунках і шашэйных дарогах тэхніку і жывую сілу ворага. Вясной 1943 г. наш атрад удзельнічаў у разгроме варожага гарнізона ў в. Шалягоўка ў Полацкім раёне.

Усе засталіся жывымі

У атрадзе М.М.Пучкова Маркіян Гуськоў быў камандзірам аддзялення кулямётчыкаў. На ўсё жыццё ўрэзаўся ў яго памяць выпадак, калі ён ледзь не загінуў. Пайшоў у разведку ў Бешанковіцкі раён, каб прасачыць рух тэхнікі па шашы. Наткнуўся на варожую засаду. Выратаваўся цудам. Усё адзенне пасеклі кулі, а ён астаўся жывым... Удзельнічаў ён і ў баі каля в. Астраўляны. Пераправіўшыся цераз раку, фашысты атакавалі пазіцыі партызан. Сутычка была кароткай, але гарачай. Кулямёт Маркіяна Гуськова «працаваў» без перадыху. Ворага змаглі адбіць. У гэтым баі быў цяжка паранены і хутка памёр яго 16-гадовы пляменнік. Разам з Маркіянам ваявалі яго браты Васіль, Мінай, Якаў, Аляксандр. На шчасце, усе засталіся жывымі.

У.К.Жыткоў.

Атрымаў ордэн праз 25 гадоў

...Партызанскія падрыўнікі рабілі дыверсіі на чыгунцы Обаль — Лоўша. Група, дзе быў І.М.Сапега, чакала варожы эшалон. Заклалі міну, трымалі ў руках канцы шнуроў. Нямецкі патруль заўважыў шнур і перарэзаў яго. Пачуўся грукат эшалона. Што рабіць? Імгненна Іван Сапега ўскочыў на насып, прывязаў шнур да канца чакі і скаціўся ўніз. Ірвануў шнур. Моцны ўдар скалыхнуў наваколле.

Дзейнічалі партызаны і на шасэйных дарогах. У баі па разгроме варожай аўтакалоны ў пачатку 1943 г. І.М.Сапега быў паранены, разрыўная куля трапіла ў пазваночнік. Да канца вайны лячыўся партызан. Ён быў узнагароджаны ордэнам Чырвонай Зоркі, які атрымаў праз дваццаць пяць гадоў.

Я.М.Лявонаў.

Фейерверк на шашы

З успамінаў М.К.Касьміна, былога партызана атрада імя Б.Хмяльніцкага брыгады імя В.І.Чапаева

Нашаму атраду было загадана выйсці ў раён Ушач для арганізацыі засады на шашы Лепель — Ушачы. У гэты час ва Ушачах размяшчаўся буйны нямецкі гарнізон. Былі гарнізоны і ў вёсках Завячэлле, Жары, Дольцы, Кублічы. На баявое заданне пайшлі 63 чалавекі. Залеглі ў лагчыне непадалёку ад в. Баркоўшчына. Замаскіраваліся. Дарожнае перакрыжаванне як на далоні.

Чакаць прыйшлося доўга. Нарэшце пачуўся гул аўтамашын, якія рухаліся з боку Лепеля на Ушачы. З'явіліся 2 аўтамашыны, на кожнай па 3—4 фашысцкія салдаты. Як толькі машыны параўняліся з засадай, партызаны адкрылі агонь.

Але раптам адбылося нечаканае: наш кулямёт даў адну чаргу і замоўк. Непрадбачаная замінка. Тады з засады выскачыў начальнік штаба І.С.Біржаў і кінуў пад колы першай аўтамашыны гранату. Мы перанеслі агонь на другую. Машыны пачалі ўзрывацца. Пазней высветлілася, што немцы везлі бочкі з бензінам...

Сігнал да бою — чырвоная ракета

З успамінаў М.М.Асіпёнкі, былога намесніка камісара па камсамоле 5-га атрада партызанскай брыгады «Дубава»

Гэта было ў маі 1943 г. Ноччу партызаны атрадаў Б.П.Звонава, М.М.Дзідзенкі, В.С.Клопава і І.Г.Чарнова, дзе я быў намеснікам камісара па камсамоле і часова замяшчаў камісара атрада, выйшлі на баявую аперацыю. На досвітку падышлі да дарогі Ушачы — Лепель. Размясціліся ў маладым невысокім лесе, акапаліся, добра замаскіраваліся.

У хуткім часе на дарозе з'явіліся аўтамашыны. Калі яны параўняліся з засадай, узвілася над лесам чырвоная ракета — сігнал да бою. Агонь абрушыўся на ворага з усіх бакоў. Бой зацягнуўся. З Лепеля немцам падышла падмога. Партызаны арганізавана адышлі, захапіўшы немалыя трафеі. Каля 70 варожых салдат былі забіты, нямала было і параненых.

«Вароты» цераз Заходнюю Дзвіну

285 чалавек, якія пражывалі на тэрыторыі цяперашняга калгаса «Дружба», актыўна змагаліся на франтах і ў партызанскіх атрадах супраць гітлераўскіх захопнікаў.

А.М.Бурак і яго сын Мікалай кінуліся са звязкай гранат пад танкі ў час баёў з карнікамі пад в. Пышна. Яны абодва пасмяротна ўзнагароджаны ордэнам Леніна.

Працяглы час брыгада імя В.І.Чапаева ўтрымлівала «вароты» цераз Заходнюю Дзвіну ў раёне вёсак Астраўляны і Шашы. Атрад П.В.Кундалевіча абараняў іх. Нем-

цы пачалі блакіраваць партызан. Кулямётчык Я.Я.Рацько стрымліваў націск азвярэлых гітлераўцаў. Паранены ў нагу, ён адстрэльваўся да апошняга патрона. Фашысты захапілі яго ў палон і пасля жорсткіх катаванняў спалілі.

У барацьбе супраць фашыстаў удзельнічалі 13—14-гадовыя падлеткі У.І.Балабоўка, В.П.Рацько, С.П.Крацёнак, В.Р.Клопаў, У.М.Карабань.

Г.І.Нікіціна.

К.Р.Гладышаў.

Засада на дарозе

З успамінаў К.Р.Гладышава, былога камандзіра ўзвода атрада № 1 партызанскай брыгады «Дубава»

...У маі 1942 г. я звязаўся з Міхаілам Карабанем з групы Ф.Ф.Дуброўскага, якая размяшчалася ва ўрочышчы Істопішча. Ён даручыў мне спачатку збіраць зброю і боеприпасы. За кароткі час я перадаў ім 3 вінтоўкі, ручны кулямёт з трыма дыскамі... У жніўні 1942 г. мяне залічылі ў 1-ы атрад брыгады «Дубава».

Першая баявая аперацыя, у якой я прымаў удзел — засада на дарозе Лепель — Камень, дзе мы знішчылі 3 аўтамашыны з немцамі. У канцы 1942 г. на перагоне Празарокі — Зябкі мы пусцілі пад адхон варожы эшалон з жывой сілай і тэхнікай. Праз 2—3 тыдні на тым жа перагоне зноў зрабілі засаду, паставілі міну. Была ў нас і 45-мм гармата на санях. Самі размясціліся ўздоўж дарогі. Калі эшалон параўняўся з намі, ударыла гармата, паравоз узарваўся на міне, а мы адкрылі ружэйна-аўтаматны агонь па вагонах. У адказ стральбы не было і мы кінуліся да эшалона. Мы з кулямётчыкам Пятром Шарахам уварваліся ў адзін з вагонаў, абяззброілі двух нямецкіх салдат, захапілі кулямёт і 2 вінтоўкі. Эшалон аказаўся з харчаваннем, абмундзіраваннем і боеприпасамі.

Ваявалі разам

У пачатку 1943 г. лётчыкі авіядэсантнай дывізіі генерала Шчарбакова даставілі на партызанскі аэрадром пад Бягомлем аператыўную групу ЦК КП(б) Літвы. Паводле загаду опергрупы ўсе літоўскія партызанскія групы, што дзейнічалі на тэрыторыі рэспублікі, павінны былі прыбыць у вёскі Лясіны і Зарубаўшчына Ушацкага раёна.

Не паспелі літоўскія партызаны як след абжыцца, як пачалася карная экспедыцыя фашыстаў супраць партызан Міншчыны і Віцебшчыны пад назвай «Котбус». Тут, на Ушаччыне, і атрымалі баявое хрышчэнне літоўскія партызаны.

У канцы красавіка камандзір разведгрупы літоўцаў А.Йаселявічус паведаміў, што ў в. Касары ўступілі немцы. Выpашылі на ўскрайку лесу каля в. Лясіны заняць абарону. Меркавалі, што фашысты будуць наступаць ці на літоўскую партызанскую базу, ці накіруюцца ў бок Беразіно, куды вёў бальшак.

На наступны дзень калона немцаў накіравалася ў бок Беразіно. Літоўскія партызаны вырашылі сустрэць фашыстаў агнём. Бой цягнуўся нядоўга. Праціўнік панёс вялікія страты.

9 мая 1943 г. каля в. Зарубаўшчына сабраліся літоўцы, што прыбылі з-за лініі фронту, і атрады П.Пранявічуса і А.Зайцава, што ваявалі ў тыле ворага з восені

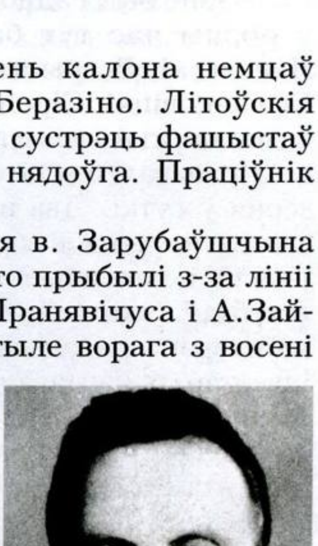

М.Ю.Шумаўскас.

1942 г. і аб'ядналіся ў партызанскі атрад «Жальгірыс».

У сярэдзіне мая атрад «Жальгірыс» накіраваўся ў казянскія лясы. Ад в. Лясіны да месца прызначэння трэба было пераадолець больш за 200 км. Брыгада «Дубава» выдзеліла для сваіх літоўскіх сяброў надзейных праваднікоў. Аб адносінах мясцовага насельніцтва да літоўскіх партызан кіраўнік аператыўнай групы ў ЦК КП(б) Літвы М.Ю.Шумаўскас пісаў: «...Не магу не ўспомніць, як мы сёння снедалі... Нашы людзі былі размеркаваны па хатах. Гаспадыні з раніцы частавалі іх. Вядомая справа, не ўсіх аднолькава: адных лепш, іншых больш сціпла — хто як мог. Людзі тут добрыя. Нашых прымаюць добра, аказваюць ім павагу, кормяць і турбуюцца пра іх». Гэтыя словы адносіліся ў першую чаргу да жыхароў беларускіх вёсак Зарубаўшчына і Лясіны.

М.М.Кірпіч.

Партызанскі плацдарм

Актыўныя дзеянні партызан Ушаччыны і суседніх раёнаў прывялі да ачышчэння значнай тэрыторыі, на якой была ўтворана партызанская зона.

Яна прасціралася ад Полацка на поўначы да Лепеля на поўдні, ад граніц Вілейскай вобласці на захадзе да ракі Заходняя Дзвіна на ўсходзе. Плошча зоны складала 3,2 тыс. км^2, дзе ў 1220 населеных пунктах пражывала каля 80 тыс. чалавек, у тым ліку бежанцы з іншых раёнаў.

У склад партызанскай зоны ўваходзіла поўнасцю тэрыторыя Ушацкага раёна і часткова тэрыторыі суседніх з ім Бешанковіцкага, Лепельскага, Докшыцкага, Глыбоцкага, Пліскага, Ветрынскага, Полацкага, Сіроцінскага раёнаў.

У зоне была адноўлена савецкая ўлада, у розны час тут базіраваліся Ушацкі, Лепельскі, Ветрынскі, Докшыцкі, Пліскі, Бешанковіцкі, Сіроцінскі падпольныя райкомы партыі і камсамола.

Працавалі 6 млыноў з памолам на іх 25 т зерня ў суткі. Два шкіпінарна-дзягцярныя заводы выраблялі збраевыя змазачныя матэрыялы і запальныя сумесі для барацьбы з варожай тэхнікай. 80 кузняў і слясарных майстэрань рамантавалі сельскагаспадарчы інвентар, рамантавалі і рабілі зброю. 60 гарбарных прадпрыемстваў выраблялі скуры для абутку, збруі, амуніцыю. Сталярна-бандарныя майстэрні забяспечвалі лыжамі, прыкладамі для вінтовак і аўтаматаў, рамантавалі сані, фурманкі, драбіны. Тры электрастанцыі выраблялі 65 кВт электраэнергіі ў суткі. На 20 маслазаводах перараблялі не толькі малако, але і льнасемя. Былі арганізаваны 6 рыбалоўных арцелей. Да паслуг насельніцтва была адкрыта бальніца.

Важнай справай для партызан і насельніцтва былі сельскагаспадарчыя работы. Пасяўная і ўборка ўраджаю праводзіліся сумеснымі сіламі. У тыле ворага разгортвалася літаральна барацьба за хлеб. Партызаны вялі паўсюдна барацьбу з акупантамі, каб выратаваць збожжа. У выніку ўраджай 1943 г. быў убраны, абмалочаны, размеркаваны і схаваны ад гітлераўцаў. 85—90% ураджаю, які сабралі, было выкарыстана насельніцтвам і партызанамі. Такое становішча характэрна і для Ветрынскага, Лепельскага, Ушацкага раёнаў.

Насельніцтва бачыла ў партызанах сваіх абаронцаў і дапамагала ім чым толькі магло.

Паводле даных на ліпень 1943 г., насельніцтва Ушацкага раёна перадало партызанам 500 паўшубкаў, 700 пар валёнак, 150 пар абутку, 250 м палатна, 200 масхалатаў. У вёсках для партызан вязаліся шкарпэткі, шылася бялізна. Людзі дастаўлялі ім на падводах боепрыпасы і зброю, нарыхтоўвалі прадукты, выраблялі аўчыны, вугаль для партызанскіх майстэрань, арцелі рыбакоў лавілі для іх рыбу.

Падпольшчыкі забяспечвалі неабходнымі медыкаментамі, інструментарыем, перавязачнымі сродкамі размешчаныя ў зоне партызанскія шпіталі. Сяляне прыносілі ў шпіталі льняны паркаль, рушнікі, прасціны. Жанчыны мылі бялізну, бінты, выходжвалі параненых і хворых партызан як сваіх родных. Аднойчы ў шпіталь партызанскай брыгады імя К.Я.Варашылава быў дастаўлены пакет, у якім ляжала запіска: «Дарагія браты і сёстры, прыміце падарунак ад камсамольска-маладзёжнай арганізацыі в. Плігаўкі. Хай гэты бінт, гэта вата спыняць кроў, якая цячэ з вашых ран, сагрэюць вашы раны, атрыманыя ад фа-

шысцкай кулі. Жадаем вам хутчэй паправіцца, каб зноў ісці ў бой і дабіваць фашысцкія банды. З камсамольскім прыветам Валя Захарэнка».

Паслугамі партызанскіх медыкаў карысталася і мясцовае насельніцтва. Цяжкай была зіма 1943/44 гг.: у партызанскай зоне ўспыхнула эпідэмія тыфу. Яна ахапіла да 30% насельніцтва. Былі хворыя амаль у кожнай брыгадзе.

Тэрмінова ствараліся групы медыкаў па барацьбе з эпідэміяй. За 3 дні савецкія лётчыкі скінулі ў партызанскую зону 12 пакетаў з медыкаментамі, процітыфознай вакцынай. Былі зроблены прывіўкі ва ўсіх партызанскіх брыгадах, у многіх вёсках. У населеных пунктаў у зоне эпідэміі быў уведзены строгі каранцін. Агульнымі намаганнямі эпідэмію ўдалося прыпыніць, а потым і ліквідаваць. [Нацыянальны архіў Рэспублікі Беларусь (НАРБ). Ф. 4. Воп. 33а. Спр. 597.]

На тэрыторыі зоны выдавалася 6 раённых газет: «Сталінец» (Бешанковіцкі раён), «Чырвоная Звязда» (Ветрынскі раён), «Партызанская праўда» (Докшыцкі раён), «Калгасная праўда» (Лепельскі раён), «За свабоду» (Пліскі раён), «Прымежны калгаснік» (Ушацкі раён) і 2 шматтыражкі: «Кліч партызана» брыгады «Аляксея» і «Народны мсцівец» Смаленскага партызанскага палка І.Ф.Садчыкава. Было выпушчана некалькі нумароў шматтыражак «Ушацкі партызан» у брыгадзе імя В.І.Чапаева і «За Савецкую Радзіму» ў 1-й Антыфашысцкай брыгадзе.

Партызанскія газеты, лістоўкі, адозвы дапамагалі людзям у глыбокім варожым тыле разабрацца ў складаных сітуацыях, з іх ведалі аб падзеях на франтах вайны, аб жыцці краіны. Партызанскія агітатары, гурткі мастацкай самадзейнасці даходзілі літаральна да кожнай вёскі і былі заўсёды жаданымі гасцямі.

У мастацкай самадзейнасці ўдзельнічалі і мясцовыя жыхары. У 1943 г. жыхары в. Плігаўка рыхтаваліся да свята 1 Мая. У пуні пабудавалі сцэну. У дзень свята на ўрачыстым сходзе калгаснікаў партызанскі агітатар зрабіў даклад. Расказаў аб барацьбе з германскімі войскамі на фронце і ў яго тыле, выказаў упэўненасць у перамозе над ворагам. Моладзь вёскі дала канцэрт. Такія ж мерапрыемствы адбыліся і ў вёсках Арэхаўна і Заазёр'е (НАРБ. Ф. 3793. Воп. 1. Спр. 7. Л. 106).

Рады партызан у зоне папаўняліся за кошт партызанскіх брыгад суседніх раёнаў. Яны сцягваліся сюды бараніць зону, якая стала важным аператыўным плацдармам для Чырвонай арміі ў час вызвалення рэспублікі.

Важную ролю ў кіраўніцтве буйнымі партызанскімі сіламі адыгрывала сувязь. Яна была рознабаковай і добра наладжа-

Алена Шараева і сёстры Ладзік вышываюць сцяг партызанскай брыгады «Дубава».

М.Дз.Стрэпетаў.

най — конная, тэлефонная, па радыё. Тэлефонная сувязь існавала амаль з усімі партызанскімі брыгадамі. Яе забяспечвала ЦТС ва Ушачах і звязвала вёскі Будзькоўшчына, Лабаноўшчына, Піскуны, Осіпаўка, Прудок, Капылоўшчына, Ліповая, Тураспаль, Заслаўка, Наваселле, Гомель, Рыбакі — усяго 31 населены пункт. Праз радыёстанцыі РБМ, В-100А, «Север» апаратыўная група мела сувязь з ЦШПР, БШПР, ЦК КП(б)Б, штабам 1-га Прыбалтыйскага фронту. Днём і ноччу забяспечвалі надзейную сувязь радысты Алееў, Андрэеў, Бальшакоў, Емяльянаў, Лазукін, Лукін, Прататопаў і інш. (НАРБ. Ф. 4. Воп. 33а. Спр. 597. Л. 4, 26—27).

Існаваў і паветраны мост, для якога партызаны пабудавалі аэрадромы, пасадачныя пляцоўкі. Партызанскія аэрадромы дзейнічалі каля вёсак Сержаны, Двор Пліна, Ушацкага льнозавода. Пасадачныя палосы — каля вёсак Загор'е, Ляхавічы, Віркі, Пастрэжжа і інш.

Акрамя папаўнення партызанскіх радоў з акупіраванай тэрыторыі ішло папаўненне і Чырвонай арміі ваеннаабавязанымі. Так, у Гарбаціцкім сельсавеце Ушацкага раёна партызаны выкарысталі картатэку раённага ваенкамата, якую схаваў старшыня гэтага сельсавета І.А.Сарокін. Партызаны ва Ушацкім раёне стварылі 2 мабілізацыйныя пункты ў вёсках Рыбакі і Істопішча, куды ішлі мужчыны, каб змагацца з ворагам, многія з іх нават з ваеннымі білетамі. У выніку праведзенай партыйнымі органамі работы з Ушаччыны праз Віцебскія «вароты» было выведзена каля 3 тыс.добраахвотнікаў, хоць раён знаходзіўся ад лініі фронту на адлегласці больш за 100 км (НАРБ. Ф. 3793. Воп. 1. Спр. 7. Л. 6).

Ушачане былі ў адзіным страі барацьбітоў з нямецка-фашысцкімі захопнікамі.

М.М.Кірпіч, Р.А.Чарнаглазава.

Дакументы сведчаць

ПІСЬМО РОДНЫМ М.ДЗ.СТРЭПЕТАВА, БЫЛОГА КАМАНДЗІРА ДЫВЕРСІЙНАЙ ГРУПЫ ПАРТЫЗАНСКАЙ БРЫГАДЫ ІМЯ П.К.ПАНАМАРЭНКІ

23 красавіка 1942 г.

Привет!

Здравствуйте мама, Толя и все родные и знакомые. Шлю я вам наилучший привет и желаю всего хорошего в вашей жизни.

Мама, сейчас нахожусь еще в деревне, но завтра, наверное, выступаем в походик, где будем ночными блохами, как говорят гитлеровские солдаты-мерзевир.

Жив и здоров: кушал хорошо, так же будет и дальше.

Мама, Толе скажи, чтобы он не баловался и слушался тебя. Мама, вернусь только с победой, когда на нашей Советской земле не останется ни одного фашистского мерзавца. И этот день настанет для них.

До свидания.

Жму крепко руку. Ваш сын Миша. 23/VI-42 г.

Ушацкі музей народнай славы імя У.Е.Лабанка. КП 4. Спр. 82.

Падрыхтавала Г.Х.Талапілава.

СА СПРАВАЗДАЧЫ АБ РАБОЦЕ УШАЦКАГА ПАДПОЛЬНАГА РАЙКОМА ЛКСМБ АБ ДЗЕЙНАСЦІ РЭЗЕРВОВЫХ ГРУП У РАЁНЕ

27 снежня 1942 г.

В результате широко развернутой политико-массовой работы среди населения по зоне, контролируемой нашей бригадой, почти в каждой деревне созданы боевые негласные ре-

зервные группы, в которые входят мужчины и женщины всех возрастов. В группах состоит более 1 тыс. чел. Негласные исключительно энергично взялись за выполнение поставленных перед ними задач. Большую работу они проделали по розыску оружия. Так, например, негласная группа дер. Паульє Горбатицкого сельсовета (командир Крупский) имеет на вооружении 12 винтовок. Эта группа передала в отряд 1 ручной пулемет, 1 миномет. Из-под самого Лепеля привезли 170 снарядов к противотанковой 45-мм пушке. Группа из дер. Крольня сдала пулемет ДС 4-му отряду. Сейчас нет такой группы, где бы не было оружия.

Негласники энергично дерутся с немцами. Так, Усайская группа (командир тов. Денисов) 7 немцев убила и 5 ранила. Шелковская группа (командир тов. Кундалевичи) из ручного пулемета полностью уничтожила автомашину и 12 немцев. Эта же группа разгромила земский двор, коровники, угнала оттуда 70 лошадей и увезла много хлеба. Сейчас эта группа выросла в 6-й отряд нашей бригады. В боях под дер. Красное негласники под командованием их командира Плискевича Александра Васильевича участвовали в бою. В боях под мест. Заскорки участвовало много групп.

Группы провели большую работу по разрушению шоссейных и грунтовых дорог, телеграфно-телефонной связи. Мяницкая группа подпилила мост. 2 немецкие автомашины вместе с людьми, налетев на мост, обернулись. «О Рус, бандит народ», — ругался офицер. Группа их обстреляла. Эта же группа уничтожила 15 км телефонной связи между Лепелем, Ветрином и Полоцком. Негласные группы Сорочинского и Ушачского сельсоветов под руководством тов. Федоренко разрушили большак между Ушачами и Кубличами. Сейчас боевые резервы (группы) разрушили дороги (поделали на них завалы, волчьи ямы, противотанковые рвы) Улла — Сорево, Улла — Ушачи, Улла — Полоцк, Ушачи — Сорочино — Полоцк, Ушачи — Заскорки — Полоцк, Ушачи — Кубличи и др.

Группы Сорочинского, Ушачского сельсоветов провели на большаках одностороннее снегозадержание, в результате которого все большаки завалены сугробами.

Секретарь Ушачского райкома РК ЛКСМБ Василевский.

Нацыянальны архіў Рэспублікі Беларусь. Ф. 63. Воп. 16. Спр. 12. Л. 163—168.

ЛІСТОЎКА-ЗВАРОТ ДА ПАЛІЦЭЙСКІХ, БУРГАМІСТРАЎ І ДОБРААХВОТНІКАЎ, ЯКАЯ БЫЛА ВЫДАДЗЕНА Ў ПАРТЫЗАНСКАЙ БРЫГАДЗЕ «ДУБАВА»

1943 г.

«Смерть немецким оккупантам»

К полицейским, бургомистрам и добровольцам

Людские резервы немцев и их союзников. Им нужно вооружение и сила для борьбы с нашим народом и партизанами, а также для грабежа населения. Для этой цели немцы создают полицейские и «добровольческие» отряды. Вы, находясь в этих отрядах, подняли оружие против своего народа и его Красной Армии. Этим вы делаете гнусное дело. Вы топчете честь и достоинство русского человека. Вы помогаете врагам нашего отечества.

В район города Сталинграда, на Центральном фронте, в районе среднего течения Дона, а также г. Нальчика Красная Армия начала наступление, гонит их с Советской земли. В районе среднего течения Дона Красная Армия продвинулась от 150 до 200 км. Захвачено только пленными больше 60 тыс. солдат и офицеров. Северо-западнее Сталинграда на 70—80 км. Окружен г. Великие Луки и г. Ржев. Противник оставляет на поле боя горы трупов солдат и офицеров. Захвачено много трофеев. Гитлеризм будет разбит. Вас ждет беспощадная расплата народа за измену Родине. Вы можете еще спасти свою жизнь и ваших родных, если немедленно перейдете на сторону партизан. Пока не поздно, убивайте немцев, жгите склады, разрушайте средства связи и дороги, уничтожайте все виды транспорта и с оружием в руках переходите к нам.

Комбриг Дубровский

Комиссар бригады Лобанок

Эта листовка служит пропуском для неограниченного количества лиц при переходе к нам.

Нацыянальны архіў Рэспублікі Беларусь. Ф. 3813. Воп. 1. Спр. 5. Л. 1.

З АДКАЗУ ЎШАЦКІХ ПАРТЫЗАН НА ЗВАРОТ ВОІНАЎ-БЕЛАРУСАЎ ДА БЕЛАРУСКАГА НАРОДА

1943 г.

...Мы не даем немецким разбойникам врываться на территорию нашего района, в наши деревни и поселки, не даем здесь грабить крестьянский хлеб и скот. В бессильной злобе посылают оккупанты на наши деревни бомбовозы, чтобы бомбами сжечь мирные деревни, сжечь урожай, побить жителей и посеять в них тревогу. Только за август месяц немецкие стервятники сожгли в нашем районе свыше 30 деревень, среди которых районный центр Ушачи, местечки Вороничи, Гомель, деревни Глыбочка, Яново, Заполье, Быстрики, Рукшеница, Плиговка и многие другие.

Иногда крупным немецким карательным экспедициям под прикрытием авиации, танков и артиллерии удается ворваться в районы, контролируемые нами. Там, где они проходили, со звериной жестокостью уничтожалось все живое и неживое.

Так было весной этого года.

Ворвавшись в Мало-Долецкий, Велико-Долецкий, Весницкий и Жарский сельсоветы, немецкие бандиты стерли с лица земли свыше 50 деревень. Сотни людей зверски замучили, убили и сожгли живьем. Сотни семей загнали на каторгу в Германию и в концлагеря. Когда немцы были изгнаны из этих сельсоветов, партизаны обнаружили страшные следы злодеяний гитлеровцев. На берегу озера около деревни Муроги Мало-Долецкого сельсовета мы нашли могилу, в которой лежат до 40 человек зверски убитых жителей сожженной деревни, стариков, женщин и детей. В деревне Осново, где немцы сожгли 40 домов, было найдено 9 сгоревших трупов. 14 человек сожжены живьем в деревне Липняки. Но дикие зверства фашистских людоедов не сломят наше мужество и стойкость в борьбе с врагом. Муки и горе, слезы и кровь наших братьев и сестер, отцов и матерей взывают к мести. Сожженные города и села, скорбные руины зовут нас на мщение. Земля наша, истерзанная и поруганная немецкой нечистью, вопиет о мщении, о кровавом возмездии злому врагу.

И мы, партизаны и партизанки, как носители разгневанной совести народа, оруженосцы народной карающей ярости, неустанно, ежедневно и еженощно ведем грозную борьбу, уничтожаем лютых немецких чужинцев.

Свято выполняя Первомайский приказ вождя и полководца великого Сталина об усилении партизанской войны в тылу врага, мы только за последние четыре месяца в районе наших действий убили и ранили свыше 2000 немецких солдат и офицеров, взяли в плен 35 солдат, разгромили три вражеских гарнизона и уничтожили два штаба, пустили под откос до 10 эшелонов, разрушили железную дорогу, ведущую с запада к фронту, и вывели ее надолго из строя, подорвали около 50 автомашин, сбили немецкий самолет, взорвали до 10 мостов, уничтожили 10 складов с продовольствием, боеприпасами и разным имуществом...

Ушацкі музей народнай славы імя У:Е.Лабанка. КП. 303. Спр. 153.

Падрыхтавала Г.В.Багдановіч.

З ПРАТАКОЛА № 11 ПАСЯДЖЭННЯ УШАЦКАГА ПАДПОЛЬНАГА РК КП(б)Б АБ НАРЫХТОЎЦЫ МАЛАКА І ЯЕК ДЛЯ ПАРТЫЗАН

15 сакавіка 1943 г.

1. Обязать всех старшин деревень организовать обязательную сдачу молока от населения, имеющего коров, занятой партизанами территории, для партизанских отрядов по их зонам с 15 марта 1943 г. в количестве ежедневной сдачи — один литр от коровы.

2. Разрешить командирам и комиссарам партизанских отрядов по своему усмотрению полностью или частично освобождать хозяйства пострадавших от пожара и других бедствий от руки подлых немецко-фашистских оккупантов.

3. Довести обязательную поставку яиц с населения занятой партизанами территории для партизанских отрядов в размере 30 штук с хозяйства.

4. Обязать командиров и комиссаров партизанских отрядов приступить к обязательной поставке яиц с населения по своим зонам не позже 16 марта 1943 г.

Слушали: О весеннем севе.

Постановили:

1. Обязать старшин деревень наделить землей семьи бежавших с территории занимаемой немцами, а также оказать помощь в деле обеспечения семенами и закрепления за ними тягловой силы.

2. Обязать старшин деревень навести строжайший порядок в вопросе закрепления лошадей. Для чего всю тягловую силу и сельскохозяйственный инвентарь распределить среди хозяйств с таким расчетом, чтобы ни одного хозяйства не осталось без незакрепленной лошади и сельхозинвентаря по запашке весенней посевной кампании и других работ.

3. Обязать командиров и комиссаров партизанских отрядов провести совещания с населением по зонам и деревням по вопросу весеннего сева, распределения лошадей и сельхозинвентаря среди хозяйств.

Слушали: Командира бригады тов. Мельникова по обеспечению обувью бойцов партизанских отрядов.

Постановили:

1. Обязать старшин деревень произвести добровольный сбор старых сапог, ботинок и голенищ с населения для партизанских отрядов.

2. Обязать командиров и комиссаров партизанских отрядов провести разъяснительную работу среди местных бойцов-партизан по вопросу самообеспечения обувью, в виду большого недостатка товара для обеспечения всех партизан отрядов.

3. Для скорейшего обеспечения обувью бойцов партизанских отрядов обязать командиров и комиссаров взять на учет всех кустарей-одиночек на занятой партизанами территории, что вырабатывают кожи от заказчиков на дому. Довести до них задания по выработке кож для партизанских отрядов. Там, где имеются выработанные кожи заказчиков, частично изъять и заменить невыработанными.

4. Обязать партийные и комсомольские организации оказать максимальную помощь партизанским отрядам по сбору обуви, проводя массовую разъяснительную работу среди местного населения.

Секретарь Ушачского РК КП(б)Б Корженевский

Нацыянальны архіў Рэспублікі Беларусь. Ф. 4. Воп. 33а. Спр. 262. Л. 41—42.

Падрыхтавала Р.А.Чарнаглазава.

З ПРАТАКОЛА № 5 ПАСЯДЖЭННЯ УШАЦКАГА ПАДПОЛЬНАГА РК КП(б)Б

15 лютага 1944 г.

Слушали: О создании комиссии по составлению истории партизанского движения в Ушачском районе.

Постановили: Утвердить комиссию по составлению истории партизанского движения в Ушачском районе в следующем составе:

Председателем комиссии т. Ястребова Матвея Ивановича.

Члены комиссии:

1. Мельников Владимир Васильевич — командир бригады им. Чапаева.
2. Конев Афанасий Яковлевич — командир отряда.
3. Рожков Борис.
4. Гирсёнок Терентий Филиппович.
5. Василевский Василий Яковлевич.
6. Тябут Михаил Андреевич.
7. Алещенок Борис Прокофьевич.
8. Забияко Ефим Каллиникович.
9. Клинов Иван Акимович.
10. Драгун Дмитрий Матвеевич.

Нацыянальны архіў Рэспублікі Беларусь. Ф. 4. Воп. 33а. Спр. 262. Л. 121.

Падрыхтавала Р.А.Чарнаглазава.

РАСПАРАДЖЭННЕ КАМАНДЗІРА ЗЛУЧЭННЯ ПАРТЫЗАНСКІХ БРЫГАД ПОЛАЦКА-ЛЕПЕЛЬСКАЙ ЗОНЫ У.Е.ЛАБАНКА АБ ПАДРЫХТОЎЦЫ ДА ВЕСНАВОЙ СЯЎБЫ

7 красавіка 1944 г.

В связи с приближением периода весенне-полевых работ, в целях обеспечения населения и партизан продовольствием, оперативная группа ЦК КП(б)Б и БШПД предлагают

всем секретарям РК КП(б)Б, командирам и комиссарам партизанских бригад Полоцко-Лепельской партизанской зоны провести следующие мероприятия:

1. В закрепленных за бригадами и отрядами населенных пунктах организовать работу по подготовке к весеннему севу. Провести соответствующую политико-массовую работу среди населения и партизан по этому вопросу.

2. Добиться засева всей посевной площади каждым двором. Принять все меры, чтобы сев провести на высоком агротехническом уровне, используя все виды местного удобрения.

3. Провести учет запасов картофеля и зерновых культур в каждом доме, за счет перераспределения ... обеспечить семенным материалом каждую семью закрепленных деревень, включая и семьи беженцев, проживающих в нашей зоне.

4. Установить строгий контроль за сохранением семенного материала, не допуская случаев расходования семян не по назначению.

5. Строго запретить партизанам брать лошадей у крестьян на всякие перевозки без ведома командования бригад.

6. Обязать граждан, имеющих лошадей, принять возможные меры к улучшению их состояния.

7. Провести работу по подготовке крупного рогатого скота для полевых работ.

8. Выделить крестьянам часть партизанских лошадей на период посевной кампании.

9. Для организации проведения ремонта сельхозинвентаря отпустить всех партизан-кузнецов сроком на 15 дней, равномерно распределить их по деревням своей зоны.

10. Учитывая, что тягловой силы недостаточно, каждому двору заранее приобрести 2—3 железные лопаты и мотыги для использования их при обработке земли ручным способом.

11. В целях повышения санитарного состояния в районах в пятидневный срок организовать закопку в землю глубиной не менее 2 м лошадиных трупов и другого скота, валяющегося по дорогам и в поле.

Оперативная группа обращает внимание районных комитетов КП(б)Б и командования партизанских бригад, что весенне-посевная кампания 1944 г. в нашей зоне будет проходить в тяжелых условиях, в тылу немецких оккупантов.

Выполнение этой задачи требует от нас напряжения сил и мобилизации всех наших возможностей для того, чтобы в трудных условиях засеять всю посевную площадь и в короткие сроки.

Представитель ЦК КП(б)Б и БШПД Герой Советского Союза полковник Лобанок

Нацыянальны архіў Рэспублікі Беларусь. Ф. 3812. Воп. 1. Спр. 11. Л. 19.

АБ БОЕЗАБЕСПЯЧЭННІ ПАРТЫЗАНСКАЙ БРЫГАДЫ ІМЯ П.К.ПАНАМАРЭНКІ

1944 г.

В р-не ст. Ветрино были обнаружены сожженные склады с оружием, оставленные при отступлении Красной Армии. Оставались только горелые стволы с такими же затворами, которые и были использованы.

Пришлось мобилизовать всех кузнецов, слесарей с задачей скорейшего восстановления горелого оружия.

Были наскоро созданы мастерские, которые усиленно принялись за работу. Стволы, затворы выпрямляли и перековывали. Особенно трудно было восстановить боевую пружину и пружину стрелкового механизма, но в скором времени эти части успешно изготовлялись из стальной проволоки. Ложи делались в столярных мастерских. Горелые винтовки с ненадежными стволами, могущими быть разорванными от выстрела винтовочным патроном, переделывали в автоматы со стрельбой патроном ППШ, из которых успешно без диска можно было вести огонь. Горелое оружие, конечно, было далеко не доброкачественное — гильзы после выстрела обычно при помощи затвора не выбрасывались, нужно было применять обязательно шомпол. Пристрелять такую винтовку по цели тоже было трудно... Таких винтовок в бригаде насчитывалось до 50%.

Из артиллерии в бригаде было собрано из частей две 45-мм, одна 122-мм, два 82-мм миномета, один 120-мм миномет. Особую трудность в сборе 45-мм пушки представляло сделать прицел, который обычно брался от снайперской винтовки. Станины, колеса тоже делались в своих мастерских. Из такой пушки огонь, конечно, был неточен, но при большой

тренировке артиллеристов и изучении капризов орудия можно вести действенный огонь. Доказательством этого могут служить подбитые немецкие танки этими же пушками.

Большой недостаток партизаны испытывали в боеприпасах (до снабжения из-за линии фронта). Патроны добывали в оставленных Красной Армией дзотах. Бывали частые случаи, когда у бойца на винтовку … оставалось 3–5 патронов. За использованный впустую патрон боец получал взыскание; сохранение боеприпасов, строгий учет — все это было необходимо.

С большим трудом добывались снаряды к пушке. Их мы собирали сотни, но они были разные и от этого попадание было не всегда.

Взрыватели, основные и дополнительные заряды к минам тоже делали в партизанских мастерских. Также изготовляли в мастерских патроны к пистолету «Вальтер», револьверу «Наган», используя для этого патроны ППШ.

Нацыянальны архіў Рэспублікі Беларусь. Ф. 3500. Воп. 4. Спр. 47а. Л. 14–16.

Падрыхтавала Р.А.Чарнаглазава.

Партызанскі камендант

З успамінаў В.В.Бармінскага, былога намесніка камісара партызанскага атрада імя М.А.Шчорса брыгады імя В.І.Чапаева

Усе пытанні быта нашай брыгады вырашаліся камендантам Міхаілам Лабёнкам. Ён быў з мясцовых ушацкіх жыхароў. Да вайны працаваў настаўнікам.

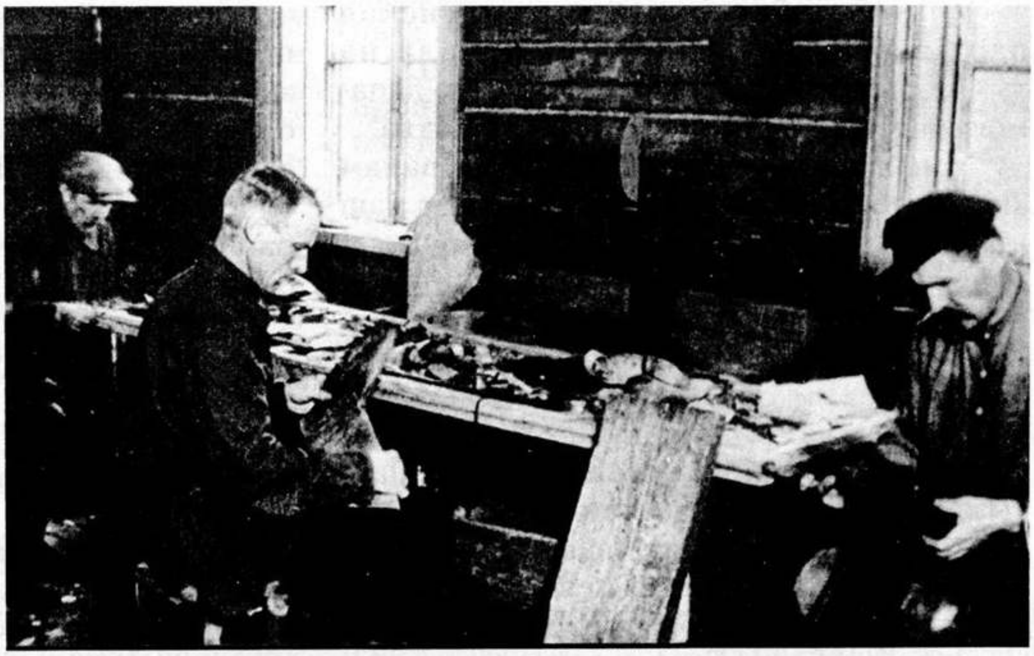

Рамонт і пашыў абутку ў брыгадзе імя В.І.Чапаева.

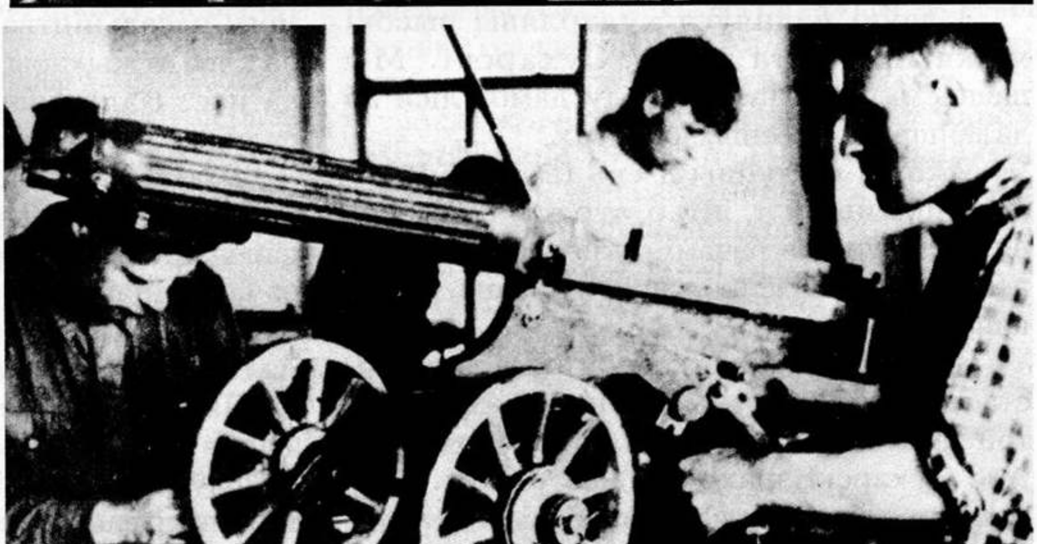

У збраевай майстэрні брыгады імя В.І.Чапаева.

Клопатаў у яго хапала. Трэба было прасачыць, каб паспяхова прайшла веснавая сяўба і быў убраны вырашчаны ўраджай, арганізавана пастаўка партызанам хлеба і іншых прадуктаў. Клапаціўся і аб рабоце кузняў, майстэрань па вырабе скур і аўчын. У в. Крошына працавала валюнаўчоска, у в. Спашчына знаходзілася швейная майстэрня. Тут шылі кажухі, маскіровачныя халаты, іншае адзенне з нямецкага трафейнага абмундзіравання.

Праз Міхаіла Лабёнка мы ведалі нашы людскія рэзервы. Атрад пастаянна папаўняўся. Нярэдка ў партызаны прыходзілі цэлымі сем'ямі. Памятаю, аднойчы заявіліся адразу 3 браты: Пётр, Мікалай і Аркадзь Дукі. Народнымі мсціўцамі сталі зусім яшчэ юныя Фёдар Сурвіла з в. Лутава і Надзея Вярхоўская.

Партызанскі камендант праводзіў работу, абапіраючыся на рэзервовыя групы, камсамольскія арганізацыі. У в. Казлы, напрыклад, рэзервовай групай кіраваў Раман Коршун, у в. Ліпаўцы — Рыгор Смаляк, у в. Крошына — Сяргей Кулачонак. Настаўніца Ніна Памялкова была камсамольскім сакратаром у Сарочыне.

Партызанскі тыл паспяхова выконваў свае задачы. Без падтрымкі насельніцтва партызанскі рух на Ушаччыне не атрымаў бы такога размаху.

Партызанскі староста

З успамінаў І.С.Сцяпанава, былога намесніка камісара атрада па камсамоле 16-й Смаленскай партызанскай брыгады

У 1943—1944 гг. 16-я Смаленская партызанская брыгада дзейнічала на тэрыторыі Ушацкага раёна. Вялікую дапамогу нам аказвала мірнае насельніцтва.

Мне давялося пазнаёміцца з Іванам Дзмітрыевічам Сухарскім. У той час наш атрад спыніўся ў в. Гаравыя. Мне даручылі правесці сход жыхароў. Хату заноўнілі жанчыны, старыя і падлеткі. Я выступіў перад імі. Заклікаў вяскоўцаў дапамагаць народным мсціўцам. Прапанаваў выбраць старасту вёскі. Яго задача — падтрымліваць сувязь паміж насельніцтвам і партызанскім атрадам. Прысутныя сказалі, што такі чалавек ёсць. Гэта Іван Дзмітрыевіч Сухарскі, ён стаў старастам яшчэ ў 1942 г., калі тут дзейнічала брыгада М.В.Уткіна.

З лаўкі падняўся хударлявы высокі мужчына. Гэта і быў Сухарскі. Мы пазнаёміліся. Пасля сходу дамовіліся аб далейшых сумесных справах.

Ужо на наступны дзень Іван Дзмітрыевіч прыйшоў у штаб атрада і прынёс вялікі клунак з рэчамі, якія сабралі сяляне. У ім былі валёнкі, кашулі, ручнікі, саматканае палатно.

З таго дня партызанскага старасту часта можна было бачыць у штабе атрада. У той час мы вялі жорсткія баі з фашыстамі. Але Сухарскі знаходзіў нас усюды. Здаралася, што партызаны заходзілі на адпачынак у в. Гаравыя. Мясцовыя жыхары прымалі нас шчыра і цёпла, дзяліліся апошнімі харчамі. Дапамога партызанскага старасты была даволі адчувальнай. Ён дастаўляў на партызанскую базу то зброю, то прадукты харчавання, арганізаваў выраб скур, стварыў майстэрню па пашыве ботаў.

Параненыя ў баях партызаны нашага і іншых 7 атрадаў брыгады знаходзіліся ў шпіталях, якія размяшчаліся ў вёсках Гута і Арэхаўна. Па ініцыятыве І.Дз.Сухарскага аднавяскоўцы рыхтавалі ім падарункі.

Вясной 1944 г. варожае кола блакады пачало сціскацца вакол партызанскай зоны. Але і ў гэты цяжкі час мы адчувалі дапамогу насельніцтва. Сям'я Сухарскіх пякла хлеб, а жыхары в. Гаравыя прывозілі яго да нас. Калі фашысты занялі вёску, усе сяляне са скарбам падаліся ў лес.

Толькі гараўчанам не ўдалося схавацца. Немцы высачылі іх, нейкім чынам даведаліся аб партызанскім старасце. На вачах аднавяскоўцаў фашысты катавалі Івана Дзмітрыевіча, а потым кінулі ў балота. Але сяляне выратавалі Сухарскага...

Пасля вызвалення Ушаччыны партызанскі староста разам з Чырвонай арміяй рушыў на захад, пайшоў граміць фашыстаў, штурмаваў Берлін.

Хочаш стаць партызанам — здабудзь зброю

З успамінаў С.В.Маркевіча, былога намесніка камандзіра па разведцы партызанскай брыгады «Дубава»

Жадаючых уступіць у партызанскія атрады было больш чым можна было ўзброіць. Перш за ўсё патрэбна было разлічваць на саміх сябе: хочаш стаць партызанам — здабудзь зброю ў ворага.

Аднак, калі вінтоўка ці аўтамат могуць служыць доўга, то з боепрыпасамі справа была складаная. Іх было мала. Таму засяроджвалі ўвагу на пошук складоў, якія былі пакінуты часцямі Чырвонай арміі пры адступленні. Такім чынам нешта ўдавалася здабыць.

Аднак асноўную надзею ўскладалі на атрыманне боепрыпасаў з Вялікай зямлі. Ішлі за лінію фронту. Пасля абмеркавання з камандзірам брыгады «Дубава» Ф.Ф.Дуброўскім сітуацыі, якая склалася на той час, вырашылі, што за лінію фронту на сувязь з Віцебскім падпольным абкомам пайду я. Меркавалі сфарміраваць групу з дзевяці чалавек, а добраахвотнікаў набралася каля сотні. Фёдар Фаміч, даведаўшыся пра гэта, з сялянскай хітрасцю, як бы незнарок, сказаў: «Бяры ўсіх, але без зброі...» — і мы абодва рассмяяліся.

Аказваецца, гэта ідэя даўно прадумвалася камбрыгам, і вось прыйшла пара яе рэалізаваць. Падабралі групу ў 90 чалавек з надзеяй, што кожны за лініяй фронту атрымае аўтамат. На ўсю групу ўзялі восем вінтовак, адзін аўтамат, пісталет, 2 гранаты.

Група выйшла з лагера Антунова, што ў лясным масіве на захад ад Пуцілкавіч, 11 снежня 1942 г. У раёне в. Астраўляны атрымалі неабходную інфармацыю ад разведчыкаў партызанскай брыгады імя В.І.Чапаева і ўзялі курс на Суражскі раён, дзе брыгада «Бацькі Міная» кантралявала так званыя Віцебскія «вароты». За 19 сутак пераходу мы пераадолелі Заходнюю Дзвіну і Обаль, чыгунку, шашэйную дарогу, мінулі шэраг буйных гарнізонаў ворага. У ноч на новы 1943 г. мы сустрэліся з часцямі Чырвонай арміі.

У в. Ясіновец, дзе ў той час размяшчаўся Віцебскі падпольны абком партыі, атрымалі зброю і патроны, прычым столькі, колькі кожны з нас мог несці, і накіраваліся назад.

Цяпер у групе было 90 аўтаматаў, 3 процітанкавыя ружжы і па рукзаку патронаў на кожнага. Пад кіраўніцтвам Міхаіла Жукава партызаны вярнуліся ў лагер, а я на тыдзень затрымаўся ў абкоме. На сустрэчах з сакратарамі абкома І.А.Стулавым, Я.А.Жыляніным, старшынёй аблвыканкома І.М.Рабцавым і ўпаўнаважаным БШПР І.І.Рыжыкавым абмяркоўвалі пытанні актывізацыі барацьбы партызан з ворагам, дапамогі з нашага боку Чырвонай арміі, каардынацыі нашых дзеянняў.

Сям'я Шчэрбікаў

Мікалай Шчэрбік перад вайной закончыў Ушацкую сярэднюю школу на выдатна. Гэтым летам пачалася вайна. Пайшоў у партызаны бацька, а следам за ім Мікалай. Хлопец збіраў звесткі аб ворагу і перадаваў іх народным мсціўцам, выконваў даручэнні кіраўніка падпольнай групы Паўла Міхайлавіча Усцінава. Прынёс партызанам кулямёт і рацыю, якія яму ўдалося вынесці з варожага гарнізона.

У 1942 г. дваццацігадовы юнак стаў камандзірам атрада разведчыкаў партызанскай брыгады «Дубава». Разведчыкі рабілі смелыя вылазкі ў варожыя гарнізоны, знішчалі тэхніку і салдат праціўніка, падрывалі масты, здабывалі звесткі аб ворагу, яго планах.

Адважны разведчык загінуў у няроўным баі ў маі 1944 г. пад час варожай блакады партызанскай зоны. У гэтых баях загінулі яго бацька Сцяпан Мікалаевіч і браты Сцяпан, Міхаіл і Нікадзім.

М.С.Шчэрбік пасмяротна ўзнагароджаны ордэнам Леніна.

В.В.Караленка.

Дапамагалі партызанам

Жыхары Ушаччыны наладзілі сістэму дапамогі партызанам. У некаторых вёсках пяклі хлеб, вязалі цёплыя рэчы, шылі кажухі, рабілі валёнкі, гадавалі жывёлу, каб пракарміць сваіх абаронцаў. Лячылі ў сваіх хатах нараненых партызан.

У в. Двор Пліна для байцоў Смаленскага партызанскага палка шылі бялізну, вопратку. Для перавязачнага матэрыялу выкарыстоўвалі старую бялізну, ручнікі. Больш за іншых сабрала такога матэрыялу Тацццяна Прыстаўка з дзецьмі. Цяжка ў гэтай справе называць лепшых. Многія дзяліліся апошнім. Н.С.Русецкая выратавала траіх палонных чырвонаармейцаў.

В.С.Касцюковіч страціла ў партызанах мужа і сына, у час блакады была паранена яе дачка Ганна.

Праз яе рукі прайшоў не адзін паранены, а яе дом быў прытулкам для многіх падпольшчыкаў і пасланцоў з Вялікай зямлі.

В.С.Міранові.

Партызанскія медыкі

У верасні 1942 г. быў створаны шпіталь у партызанскай брыгадзе імя В.І.Чапаева. Ён размяшчаўся спачатку ў в. Рыбакі Ветрынскага раёна, пазней у в. Перадавыя. Ён быў разлічаны на 30 ложкаў. Асобна былі абсталяваны перавязачная, кухня, пральня, амбулаторыя для партызан і насельніцтва. У вызваленых Ушачах была адкрыта

Партызаны брыгады «Дубава». 1 мая 1943 г.

Будаўніцтва ўмацаванняў на мяжы партызанскай зоны.

бальніца для жыхароў. Самаадданa працавалі ўрачы М.Т.Царынскі, А.М.Верашчагіна, А.Л.Вейнберг, Т.Ф.Гірсёнак, І.А.Рыбакоў, Г.Рыбакова, Н.А.Рыбакова, медсёстры С.В.Літвін, М.М.Марковіч, З.К.Федаровіч, З.Калеснікава і іншыя. З падзелам у чэрвені 1943 г. партызанскай брыгады імя В.І.Чапаева на 2 былі створаны і 2 санітарныя службы. У брыгадзе імя В.І.Чапаева яе ўзначаліла А.Л.Вейнберг, у брыгадзе імя П.К.Панамарэнкі — Т.Ф.Гірсёнак. Шпіталь брыгады імя В.І.Чапаева (начальнік І.А.Рыбакоў) на 80 ложкаў размясціўся ў Арэхаўскай школе і ў праўленні былога калгаса. У ім працавалі хірургічнае, тэрапеўтычнае, інфекцыйнае аддзяленні, перавязачная, аперацыйная, аптэка, зубаўрачэбны кабінет, амбулаторыя, санітарны прапускнік і гаспадарчыя службы. Медыкаменты і перавязачныя матэрыялы атрымлівалі з Вялікай зямлі, выкарыстоўвалі і трафейныя. Насельніцтва дапамагала ў нарыхтоўцы дроў, мыцці бялізны, выпечцы хлеба, прыносіла прадукты харчавання. У сувязі з успышкай сыпнога тыфу ў в. Рог была адкрыта інфекцыйная бальніца.

У вёсках былі створаны санітарныя пасты, якія лячылі хворых дома, праводзілі шпіталізацыю з санапрацоўкай і іншыя мерапрыемствы. У 1943—1944 гг. у раёне перахварэла на сыпны тыф каля 25% насельніцтва. У час майскай блакады 1944 г. праз эвакапункты амаль усе параненыя і хворыя былі вывезены за лінію фронту.

Санітарныя службы абслугоўвалі партызан кожнага атрада, санінструктары — у ротах і ўзводах. У перыяд з 15 ліпеня 1942 г. па 1 чэрвеня 1944 г. у шпіталях партызанскіх брыгад імя П.К.Панамарэнкі і В.І.Чапаева была аказана дапамога 965 партызанам (з іх каля 50% параненых), 206 жыхарам раёна. На Вялікую зямлю эвакуіраваны 159 чалавек. 725 партызан былі вернуты ў строй.

Многія партызанскія медыкі загінулі ў баях з гітлераўцамі. Сярод іх І.А.Рыбакоў, В.Андрэева, І.Бакуганец. Былі паранены А.Л.Вейнберг, Т.Ф.Гірсёнак і іншыя.

А.В.Пашковіч.

І.А.Рыбакоў.

С.В.Літвінава.

З.К.Федаровіч.

Два канцэрты

З успамінаў Ф.Праніка

У прапагандысцкай рабоце сярод насельніцтва немцы выкарыстоўвалі розныя сродкі: наглядную агітацыю, лекцыі, канцэрты. На адным такім канцэрце ў в. Старое Сяло, што каля Селішчанскай пушчы, давялося пабываць і мне.

На дзвярах школы вісеў вялікі партрэт Гітлера і флаг з фашысцкай свастыкай. Паліцэйскія сагналі сюды жыхароў і з навакольных вёсак. З дынамікаў, устаноўленых на вялікіх крытых аўтамашынах, аглушальна грымелі нямецкія маршы.

Усе маўчалі. На нізкі драўляны ганак школы ўзышоў чалавек у касцюме нямецкага ўзору з жалезным крыжам на грудзях. На рускай мове ён расказаў аб тым, што бачыў у Германіі, якія там будынкі, як жывуць немцы, хваліў парадкі Гітлера і закончыў словамі: «Скажыце тым, хто ў лесе, каб вярталіся дадому і верна

служылі Германіі. Савецкай улады больш не будзе».

У адказ — цішыня. Немцы насцярожана глядзелі ў натоўп. Потым немец аб'явіў, што артыст спяе песню. З-за спіны немца выйшаў прысадзісты мужчына і заспяваў. Людзі нізка апусцілі галовы. Чалавек спяваў адзін, без акампанементу. Голас дужы, прыгожы, песня лілася шырока. Ён спяваў песню пра ўдалага рускага героя. Спявак і слухачы былі акружаны фашыстамі з аўтаматамі і кулямётамі.

Затым па знаку афіцэра салдаты раздалі людзям прапагандысцкія брашуры і паштоўкі з партрэтамі Гітлера. Усе разышліся.

Заклікі фашыстаў прагучалі ўпустую. Ужо восенню гэтага ж года немцаў выгналі з Ушач.

Другі канцэрт, партызанскі, мне давялося чуць ужо будучы партызанам у в. Навасёлкі Мосарскага сельсавета ў студзені 1944 г. У хаце чацвёра маладых хлопцаў у нямецкай форме без пагонаў рыхтаваліся да выступлення, у аднаго быў баян, у другога — акардыён, у трэцяга — саксафон. Яны ціхенька спрабавалі інструменты пасля марознай дарогі.

Радзіёнаўцы, — прашаптаў мне сусед на вуха.

— Дарагія таварышы, вітаем вас ад імя партызан брыгады Гіля-Радзіёнава, жадаем вам паспяхова біць фашыстаў. А цяпер пачынаем канцэрт.

Было бачна, што гэта артысты-прафесіяналы. Сыгралі канцэртны вальс, а потым артыст спяваў песню пра жар-птушку. Больш гэтай песні я ніколі не чуў. Затым невысокая дзяўчына заспявала песню «Вьётся в тесной печурке огонь...». Ціха гучаў баян. Гэты канцэрт я не забуду ніколі.

Незабыўнае свята

7 лістапада 1943 г. ушацкія партызаны сустракалі ў складанай абстаноўцы. Насельніцтва арганізавала збор святочных падарункаў для партызан, у іх ліку было шмат цёплага адзення, бялізны, пальчатак, валёнак. Толькі ў атрадзе імя А.В.Суворава брыгады імя П.К.Панамарэнкі на ўрачыстасцях было раздадзена 73 падарункі. 6, 7 і 8 лістапада былі праведзены ўрачыстыя сходы, прысвечаныя Кастрычніку. Самалётамі даставілі святочныя газеты. Яны былі распаўсюджаны сярод партызан і насельніцтва. На сходзе ў в. Ільюшына стары селянін Хрыпель сказаў: «Наша Беларусь захоплена немцамі, а мы сёння сустракаем Кастрычнік свабодна і радасна. За гэта мы павінны дзякаваць нашым слаўным абаронцам у тыле ворага, партызанам».

Л.А.Мядзведзева.

Песні партызан

Для партызанскай паэтычнай творчасці найбольш характэрнымі з'яўляліся баявыя песні, паходныя маршы. Яны нараджаліся пасля ўдала праведзеных баявых аперацый, славілі гераічныя подзвігі партызан, ушаноўвалі памяць таварышаў, якія загінулі ў баях. Сярод партызан Полацка-Лепельскай зоны папулярнымі былі песні «Па дарозе Ушацкай» (М.Пекаў), «Песня ўшацкіх партызан» (І.Клімаў), «Марш 16-й Смаленскай брыгады» (У.Глебаў) і іншыя. Яны нарадзіліся ў час барацьбы з карнікамі. Іх спявалі на матыў вядомых даваенных песень. Партызанскія песні арганізоўвалі народных мсціўцаў на барацьбу з ворагам, яднал іх у адзіны баявы строй, натхнялі на подзвігі.

«ПА ДАРОЗЕ ЎШАЦКАЙ»

Песня партызан. Словы партызана М.Пекава. Спявалі на матыў песні часоў грамадзянскай вайны «По военной дороге».

По земле партизанской,
По дороге Ушачской,
По густым белорусским лесам
Лезут немцы-бандиты,
На фронтах не добиты,
Хотят зону занять партизан.

На заслон против немцев
Шла бригада смоленцев
За народ, за родную страну.
И пошли в бой отряды
Нашей славной бригады,
Опрокинули гадов в бою.

Враг жесток и опасен.
На ночь стал в селе Красном,
Утром должен был дальше пойти.
Но решили смоленцы
Из села выбить немцев,
Ночью с тыла врага обойти.

Темной ночью без шума
Шли отряды для штурма
По занесенным снегом полям.
И раздалась команда:
«В бой, отряды, на банду!»
Штурмом ринулись к темным домам.

К спящим фрицам по хатам
Полетели гранаты,
А бегущих косил пулемет,
Чтобы вольные села
Не терпели позора,
Чтобы высохли слезы сирот.

Озверелые немцы
На бригаду смоленцев
В наступление утром пошли.
Но фашистские танки,
Минометы, тачанки
Их от смерти спасти не смогли.

В третьей схватке бандиты
Были снова разбиты
И до Ушач они не дошли,
Подобрали убитых,
До исходных позиций
Ночью к Улле назад отошли.

Так в борьбе с врагами
Бьются все партизаны
Во глубоком, во вражьем тылу
Будут помнить те немцы,
Как дерутся смоленцы
За народ, за родную страну.

З песняй пра Маскву

З успамінаў У.Е.Лабанка

Актыўным удзельнікам самадзейнасці ў партызанскай брыгадзе імя К.Я.Варашылава быў масквіч Мікалай Паўлаў. Ён прыгожа спяваў. Голас у яго быў не вельмі моцны, але мяккі, ласкавы. Простыя, пранікнёныя словы песні бралі за сэрца. Была ў гэтай песні і вялікая сіла:

Сядь-ка рядом, что-то мне не спится,
Письмо я нынче другу написал,
Письмо в Москву, далекую столицу,
Которой я давно уж не видал...

Той, хто ведаў Мікалая блізка, разумеў, чаму такі сум у яго голасе. Ваяваць ён пайшоў разам з бацькам. Уступілі ў народнае апалчэнне, папалі на фронт. У час баёў разлучыліся, сустрэліся пад Полацкам, у Баравусе, у лагеры для ваеннапалонных. Бацька памёр ад голаду і пакут. Мікалай уцёк з палону і прыйшоў да партызан. Адважна змагаўся ён з ненавісным ворагам. На сваю апошнюю баявую аперацыю Мікалай Паўлаў пайшоў пасля канцэрта, на якім выканаў песню пра Маскву...

Пачуўся шум падыходзячага поезда. Паўлаў вырашыў мініраваць чыгунку пры падыходзе эшалона. Ён ускочыў на насып. Вартавыя прыкмецілі яго, але міна была ўжо пастаўлена. Мікалай скаціўся з адкосу, і ў той жа момант раздаўся выбух... Цяжкапаранены партызан памёр на руках у баявых сяброў.

Мастацкі летапіс вайны

З полацкага лагера, дзе ўтрымліваліся савецкія ваеннапалонныя, збеглі дзевяць вязняў. Сярод іх былі і мастакі М.І.Абрыньба і М.Ц.Гуціеў. Блукаючы па ўшацкіх лясах, сустрэліся яны з начальнікам разведкі партызанскай брыгады «Дубава» С.В.Маркевічам. Уцекачоў залічылі ў брыгадную разведку. У вольны час браліся яны за алоўкі, накідвалі партрэты партызан. Неўзабаве М.І.Абрыньба пачаў маляваць фарбамі карціны аб жыцці і баявых справах партызан. Пачалося гэта так. Пад час разгрому варожага гарнізона ва Ушачах М.І.Абрыньба забег у хату паліцэйскага і ўбачыў там шмат цюбікаў з фарбамі. Не ўтрымаўся і набіў імі свае кішэні, запіхнуў і за пазуху. «Рызыкаваць за фарбы?» — здзівіліся партызаны. Але рызыка сябе хутка апраўдала.

Набліжалася гадавіна Кастрычніцкай рэвалюцыі. У брыгадзе ішла падрыхтоўка да ўрачыстага сходу. М.І.Абрыньба на адной прасціне намаляваў героя грамадзянскай вайны В.І.Чапаева ў баі, на другой — групу партызан на чале з У.Е.Лабанком у час разгрому варожага штаба пад Бароўкай. Абодва палотнішчы былі расцягнуты ў лагеры паміж дрэвамі. На дрэвах віселі

і ўрачыстыя лозунгі. У партызан адбылося сапраўднае свята.

М.Ц.Гуціеў маляваў карыкатуры на акупантаў і іх памагатых, лістоўкі, плакаты: «Што ты зрабіў для разгрому фашыстаў?», «Чаму ты не ў партызанах?», «Не балбачы — вораг падслухвае!», «Білі, б'ём і будзем біць!».

Паўстала задача: як распаўсюдзіць лістоўкі? Звычайна гэта рабілі сувязныя, падпольшчыкі, партызанскія агітатары. Міша Чайкін, ад'ютант камбрыга, прапанаваў змайстраваць паветранага змея, з дапамогаў якога партызаны закінулі лістоўкі ў варожы гарнізон у Лепелі.

У студзені 1943 г. карнікі спалілі в. Слабодку, што непадалёку ад Пышна. Камандаванне брыгады загадала мастакам па свежых слядах замаляваць учыненыя злачынствы над мірнымі жыхарамі і выпусціць пра гэта лістоўку. Заданне камандавання было выканана. Была выпушчана не толькі лістоўка, але і намалявана карціна «Фашысты прайшлі».

Камандаванне бачыла, якое вялікае ўздзеянне аказвалі творы мастакоў на партызан. Было вырашана стварыць мастацкі летапіс барацьбы ў тыле ворага. Для гэтага пісаліся партрэты партызан, якія вызначыліся ў баях. Ствараліся і групавыя партрэты. Цікавай была карціна М.І.Абрыньбы «Выезд партызанскай брыгады «Дубава» на аперацыю». У яе кампазіцыі больш за 50 асоб. Наперадзе — камандзір брыгады Ф.Ф.Дуброўскі і

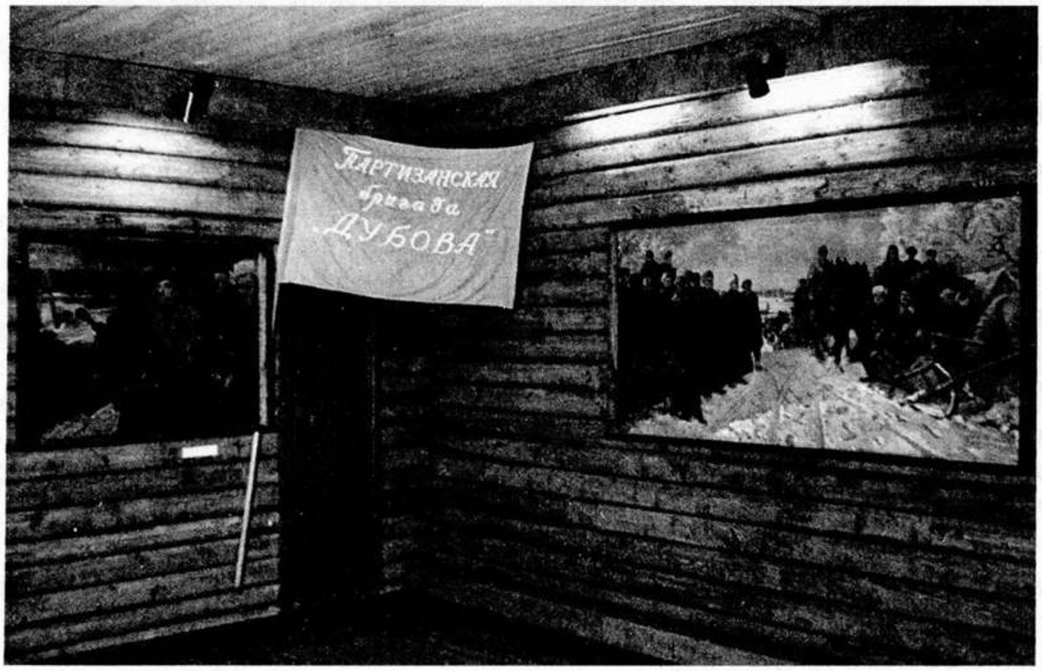

Мемарыяльная экспазіцыя «Партызанская карцінная галерэя» ва Ушацкім музеі народнай славы.

Мастак М.І.Абрынька (справа) у час наведвання Ушацкага музея народнай славы.

камісар У.Е.Лабанок. Па рашэнні камандавання як падзяка за паспяховыя баявыя дзеянні на пярэднім плане маляваліся партрэты асабліва праславіўшыхся партызан. Мастак М.І.Абрыньба, які вызначыўся ў баі пры захопе ў гітлераўцаў гарматы, атрымаў загад намаляваць сябе на гэтай карціне другім ездавым.

Каб усе партызаны бачылі мастацкія творы, у лагеры пабудавалі асобную зямлянку. Так з'явілася партызанская карцінная галерэя. У час блакады карціны былі перапраўлены самалётамі на Вялікую зямлю.

Р.К.Гладышаў.

Расказваюць былыя лётчыкі...

У.Кузняцоў, былы начальнік штаба эскадрыллі 105-га авіяпалка

Нашу эскадрыллю ў палку называлі партызанскай. З восені 1942 г. мы ажыццяўлялі рэгулярныя палёты да партызан Расіі, а потым Беларусі. Лятаі на машынах У-2 і Р-5. Шмат грузаў было дастаўлена партызанам, асабліва ва Ушацкую зону, у час барацьбы з карнікамі. Камандзір нашай эскадрыллі А.В.Фядотаў 167 разоў вылятаў да партызан, І.Л.Тарасаў — 213, В.С.Паўзуноў — 199, крыху менш З.І.Нохаў, М.І.Жукаў, А.В.Жога, Н.Н.Варанцоў. Мы жылі справамі і патрэбамі партызан.

В.Такаеў, былы лётчык 389-га авіяпалка

У пачатку 1944 г. для работы з партызанамі Ушацкай зоны была прыцягнута 314-я авіядывізія, што ўваходзіла ў склад 3-й паветранай арміі.

Найбольшую колькасць вылетаў да партызан Ушаччыны зрабілі лётчыкі 389-га авіяпалка, дзе я служыў штурманам экіпажа. Камандаваў палком палкоўнік Чаркасаў, аўтарытэтны і вопытны камандзір. Лётчыкі і штурманы лятаі ў складаных пагодных умовах, пераадольвалі заслоны нямецкіх зенітных батарэй і начных знішчальнікаў.

Многа вылетаў было зроблена на аэрадромы Ушачы, Пліна, Забор'е, Бягомль, Альхоўка. Лётчыкі Аганэсаў, Гайдар, Аляксашкін, Салагуб, Якаўлеў, Лысікаў, штурманы Сенчанкаў, Сідараў, Дворскі рабілі проста цуды. Яны знаходзілі пасадачныя партызанскія пляцоўкі, абазначаныя кастрамі. Прывозілі з Вялікай зямлі зброю, боепрыпасы, узрыўчатку. З партызанскай зоны эвакуіравалі параненых і дзяцей. Яны дзёрзка садзілі самалёты на лёд возера, выконвалі адказныя заданні па высадцы разведчыкаў у тыл ворага.

М.Агапаў, былы лётчык 1-га асобнага авіяпланернага палка

Да партызан мы лятаі з прыфрантавога аэрадрома Старая Таропа. На самалётах Р-6 лятаі з пасадкай. Калі атрымалі самалёты СБ, пачалі дастаўляць грузы ў мяшках на парашутах. Такіх вылетаў наш экіпаж зрабіў пяць. Пазней мы асвоілі дастаўку грузаў на партызанскія аэрадромы з дапамогай планераў А-7, якія бралі больш грузаў, чым самалёт. Мы адбуксавалі пяць такіх планераў. Для лётчыкаў такія палёты былі самымі складанымі. За замок, што знаходзіўся пад фюзеляжам самалёта, планер чапляўся тросам даўжынёй 80 — 100

У.А.Кузняцоў.

В.Ф.Такаеў.

І.Л.Тарасаў.

М.Я.Агапаў.

метраў. Пілот-планерыст у палёце арыентаваўся па сілуэце самалёта ці выхлапным маторным полымі. Таму неабходна была добрая бачнасць. Нельга было зайсці ў воблакі, манеўраваць.

А.Пляшкун, былы лётчык асобнага авіятранспартнага палка

16 сакавіка 1944 г. мы ўзялі на борт самалёта 2 тоны грузаў і ў 22 гадзіны вылецелі ў раён Бягомля, каб даставіць груз партызанам. Прайшлі Полацк, прыкладна ў 23 гадзіны ў раёне в. Клапы Ушацкага раёна мы трапілі ў зону аховы нямецкіх знішчальнікаў Ме-110. Кулямётна-гарматнай чаргой наш самалёт быў збіты. На вышыні 2 тыс. метраў загарэўся левы рухавік, левае крыло было адарвана, вырваны левы борт, самалёт загарэўся. Я і бартавы тэхнік Рабаў выкінуліся з парашутамі з самалёта, які палаў і пачаў падаць. Нас абстралялі нямецкія знішчальнікі, але нам пашчасціла застацца жывымі. Прызямліліся ў кіламетры ад в. Клапы.

Гэтыя мясціны кантраляваліся партызанамі брыгады «Аляксея». Нас перакінулі ў в. Вялікія Дольцы, дзе размяшчаўся штаб брыгады. Туды ж даставілі і абгарэлыя целы членаў нашага экіпажа Барады, Лешчанкі і Тарасюка. Пахавалі іх у Вялікіх Дольцах на ўскрайку лесу, а пасля вайны перапахавалі ў брацкай магіле ў цэнтры вёскі.

Дэталь таго збітага самалёта захоўваецца ў музеі ва Ушачах. У сваіх запісах знайшоў, што той Лі-2 меў заводскі нумар 1844809 і 15-ы бартавы.

Дакументы сведчаць

ДАВЕДКА АБ СТАНЕ АВІЯПЛЯЦОЎКІ

1943 г.

Площадка расположена в 7,5 км южнее местечка Ушачи, у дер. Сержаны, озеро того же названия продолговатой формы находится восточнее большака. Сама площадка западнее большака на 250—300 м. Координаты по пятикилометровой карте 3329-6. Размеры посадочной полосы 600 х 75 м. Грунт средней твердости, в северной части площадки более мягкий, в южной — плотный, супесчаный. Вокруг посадочной полосы — ровный луг, также более плотный в южной части. Южная часть площадки выше северной на 4—5 м. Подходы с юга и севера открытые. Наилучший подход — с севера. Площадка пригодна для посадки планеров, с-тов У-2, Р-5, ЯК-6, Р-6, «Дуглас»(последние два в сухую погоду).

Малиновский

Нацыянальны архіў Рэспублікі Беларусь. Ф. 3500. Воп. 4. Спр. 131. Л. 129.

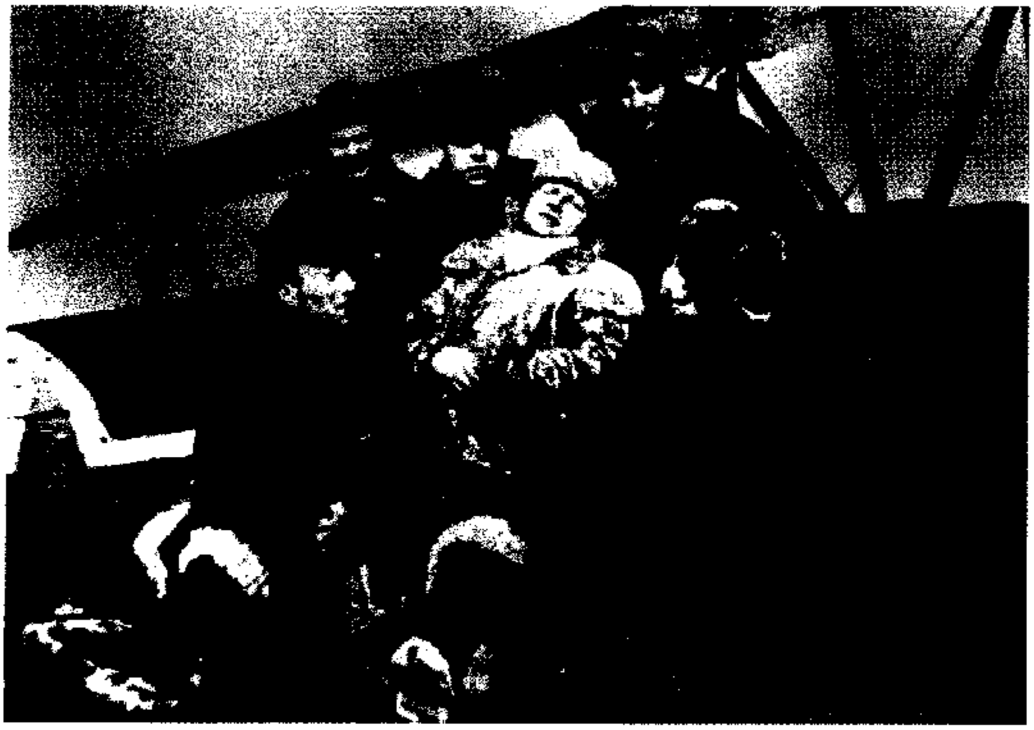

Вываз параненых з аэрадрома на возеры Вечалле.

Падаў груз з неба

З успамінаў Г.В.Бутоўскай, былой падпольшчыцы вёскі Пліна

У 1943 – 1944 гг. каля нашай вёскі зрабілі партызанскі аэрадром. Пачалі прылятаць лётчыкі 389-га авіяпалка і прывозіць партызанам боепрыпасы, медыкаменты, вопратку, звесткі аб падзеях на фронце, аб жыцці краіны. Калі чакалі самалёты ноччу, палілі кастры. Здаралася, што ў скінутых грузах разбіваліся скрынкі з патронамі і гранатамі. Тады даводзілася збіраць іх.

Немцы даведаліся пра наш аэрадром. Па начах нямецкі самалёт бамбіў аэрадром і вёску.

Аднойчы немцы падбілі наш У-2, ён сеў у лесе. На шчасце, паблізу аказаліся партызаны, яны хутка знайшлі лётчыкаў. Капітан Дзянісаў выцягнуў з палаючага самалёта стралка-радыста Мікалая Лебедзева, але выратаваць яго, на жаль, не ўдалося. Мы пахавалі яго на вясковых могілках, а затым яго астанкі перапахавалі ў брацкай магіле. Яго імя ўвекавечана ў мемарыяльным комплексе «Прарыў».

«Прынялі» нямецкі самалёт

Аб лясным аэрадроме даведаліся немцы. Яны вырашылі зрабіць засаду і знішчыць самалёт і партызан, якія яго сустракалі.

Стаяла ціхая чэрвеньская ноч 1943 г. На вялікай паляне ляжала ламачча для кастроў. Чакалі прылёту нашага самалёта, але яго не было. Партызаны пачалі непакоіцца. Прайшло яшчэ паўгадзіны. Раптам пачуўся прыглушаны гул самалёта. Ён набліжаўся. Ужо хацелі запальваць кастры, але тут прыбег радыст і сказаў, што самалёт не прыляціць.

У паветры над лесам быў варожы самалёт. Немцы хацелі, каб іх прынялі за сваіх. Партызаны вырашылі захапіць самалёт ворага. Запалілі кастры і акружылі паляну з усіх бакоў. Самалёт прызямліўся, з яго пачалі выходзіць людзі ў чорных мундзірах. Па іх быў адкрыты агонь народных мсціўцаў. У лагер партызаны вярталіся з трафеямі.

В.Міхаль.

Дзяцей ратавалі партызаны і лётчыкі

Полоцкий детский дом не смог эвакуироваться в начале войны. Осенью 1943 г. немцы начали проявлять к нему повышенный интерес. Комендант Демель несколько раз вызывал к себе директора Форинко, спрашивал у него о количестве воспитанников, об их национальности. Через некоторое время было выяснено, что немцы

Выратаваныя дзеці Полацкага дзіцячага дома.

решили использовать детей в качестве доноров. Воспитатели уговорили коменданта вывезти детей в деревню из-за нехватки продуктов. Расположили детей в пустующих домах деревни Бельчицы. В штабе партизанской бригады имени В.И.Чапаева разрабатывалась операция по спасению детей под названием «Звездочка».

Отряд им. М.А.Щорса размещался в двадцати километрах от Бельчиц. Партизанам пришлось совершить трудный марш-бросок по глубокому снегу. За короткое время опушка леса у Бельчиц была превращена в укрепленный оборонительный рубеж на случай, если придется вступить в бой с гарнизоном и отбивать детей. Одной группе партизан было поручено вывести из деревни детей, другой оставаться на опушке леса и быть готовой прикрыть партизан с детьми. В лесу ожидал санный обоз в 30 подвод.

По договоренности командования зоны с Большой землей, чтобы отвлечь внимание фашистов, в назначенный срок над Бельчицами закружили советские самолеты. Они проносились на бреющем полете, наводя панику в стане врага.

Весть о спасении детей облетела окрестные села, отряды и бригады. Местные жители несли им одежду, обувь, продукты.

Вскоре договорились с Большой землей о перевозке детей в советский тыл. Летчики решили делать по два рейса за ночь, а если потребуется, то рискнуть и на дневные полеты.

Командование авиаполка приняло особые меры предосторожности. На партизанском аэродроме у деревни Ковалевщина сменили посадочные сигналы, последовательность цвета ракет. Первым на самолете Р-5 прилетел Александр Мамкин. Раненые настояли, чтобы сначала вывезли детей. В самолет погрузили только двоих тяжелораненых. Полеты шли нормально. Летчики А.Мамкин и А.Кузнецов делали по нескольку рейсов за сутки. В одном из рейсов на самолет, пилотируемый А.Мамкиным, напали истребили и подбили его. Охваченный огнем самолет летчик дотянул за линию фронта. В самолете было девять детей и раненые партизаны. На детях уже горела одежда. Едва успели вытащить пассажиров, как взорвался бензобак. Взрывной волной обгоревшего летчика отбросило метров на тридцать. А.Мамкин умер в госпитале.

На Большую землю удалось перевезти не всех воспитанников детдома. 18 детей старшего возраста остались у партизан. Авиасвязь с Большой землей стала ненадежной.

Друкуецца са скарачэннямі паводле кн.: Лобанок В.Е. Партизаны принимают бой. Мн., 1976. С. 88—95.

А.П.Мамкін вывозіць дзяцей на Вялікую зямлю.

Партызанскі фронт у 1943—1944 гг.

1943 г. азнаменаваўся значнымі перамогамі Чырвонай арміі. Была прарвана блакада Ленінграда, спынена наступленне ворага, разгромлены гітлераўская тэхніка і войскі пад Курскам і Арлом. Савецкія войскі перайшлі ў контрнаступленне, у выніку чаго вызвалілі 2/3 акупіраванай тэрыторыі былога СССР і падышлі да меж Беларусі. Гэта значна паўплывала на падзеі ў тыле ворага: узмацніўся і пашырыўся партызанскі рух. Уся дзейнасць партызан была накіравана на ўсебаковую дапамогу Чырвонай арміі. Асабліва жорсткая была барацьба на камунікацыях ворага. Партызаны Полацка-Лепельскай зоны літаральна асядлалі шашэйныя і грунтавыя дарогі Віцебск — Сянно, Чашнікі — Талачын, Лепель — Барысаў, Лепель — Докшыцы, Лепель — Полацк, Лепель — Ула. На гэтых дарогах былі ўзарваны амаль усе масты. Многія бальшакі былі перакапаны, на лясных дарогах зроблены завалы. Уздоўж дарог гітлераўцы размяшчалі свае гарнізоны, якія былі адной з форм абароны акупантаў ад партызан. Іх колькасць павялічвалася з кожным днём. Многія з іх ператварыліся ў непрыступныя крэпасці: умацоўваліся дотамі, дзотамі, драцяной загародай, бліндажамі, акопамі. Буйнейшыя з іх размяшчаліся на правым беразе Заходняй Дзвіны, уздоўж чыгункі Полацк — Параф'янава і шашэйных дарог Пышна — Пустаселле, Лепель — Докшыцы. Так, шашу Лепель — Докшыцы ахоўвалі 17 варожых гарнізонаў. Але гэта не спыняла партызан. Яны аб'явілі ім вайну. Гэта ставіла нямецкія войскі ў цяжкае становішча. Нямецкае камандаванне ўлічвала, што пры пераходзе Чырвонай арміі ў наступленне на віцебскім напрамку іх войскі непазбежна апынуцца паміж двух агнёў. У снежні 1943 г. — лютым 1944 г. гітлераўцы пяць разоў спрабавалі прарваць абарону партызан, але безвынікова. Партызаны не толькі адбілі ўсе атакі, але і разбілі больш за 30 варожых гарнізонаў. Практычна ўвесь 1943 г. партызаны вялі баі з карнікамі.

Галоўны ўдар у маі 1943 г. карнікі накіравалі супраць партызанскіх брыгад, якія дзейнічалі ў прыфрантавой паласе, ва ўсходняй і паўночна-ўсходняй частках вобласці. Гітлераўцам удалося акружыць групу партызанскіх брыгад у раёне Крутой Гары. Яны імкнуліся адцясніць партызан да лініі фронту і да Заходняй Дзвіны.

Амаль адначасова ішла карная аперацыя супраць партызан Лепельскага і Ушацкага раёнаў Віцебшчыны, Барысаўскага і Бягомльскага раёнаў Міншчыны. Дзве групы карнікаў з чатырох бакоў дзейнічалі супраць віцебскіх партызан. Адна з іх з Лепеля рухалася на пазіцыі партызанскіх брыгад «Дубава» і С.М.Кароткіна. Другая з боку Полацка наступала на партызанскія брыгады У.В.Мельнікава, Дз.В.Цябута, М.А.Сакмаркіна. Карнікі рухаліся ў напрамку м. Пышна, мяркуючы далей выйсці да вёсак Варонь, Тартак,

Партызаны знішчаюць тэлефонную сувязь ворага.

8. Зак. 1737.

Весніцк, Касары, Зарубаўшчына. Нягледзячы на няроўныя сілы (карнікаў было значна больш), партызаны затрымалі іх каля Пышна і Тартака.

Каля в. Весніцк пад націскам карнікаў партызаны вымушаны былі адступіць. Гітлераўцы занялі Касары і Зарубаўшчыну, але ненадоўга. Яны былі выбіты партызанамі, якім удалося захапіць карту з планам карнай аперацыі. Яна была выкарыстана партызанскім камандаваннем. Аб'яднанымі сіламі народныя мсціўцы прарвалі блакаду на дарозе Барысаў — Лепель і выйшлі ў Чашніцкі раён. Адначасова працягваліся жорсткія баі каля м. Пышна. На працягу 20 сутак карнікі пры дапамозе авіяцыі імкнуліся зламаць супраціўленне партызанскіх брыгад «Дубава» і С.М.Кароткіна. Гітлераўцы кінулі дадатковыя сілы і 3 чэрвеня ажыццявілі масіраваны налёт авіяцыі, прыкрылі дымавой завесай 16 танкаў і пацяснілі партызан да Пуцілкавіч, Логава, Дубянца, Царковішча, Весніцка, Вялікіх Дольцаў. Партызаны здолелі не толькі адбіцца, але і з дапамогай насельніцтва пабудаваць лінію абароны (акопы, дзоты), дзе замацаваліся і прыпынілі рух праціўніка. 16-дзённыя баі партызан сарвалі планы гітлераўцаў. Але было зразумела, што праціўнік не супакоіцца і наладзіць чарговую карную экспедыцыю. Таму ў зону сцягваліся дадатковыя партызанскія сілы з суседніх раёнаў Віцебскай і Мінскай абласцей. Полацка-Лепельскую зону абаранялі 16 партызанскіх брыгад: імя У.І.Леніна (камандзір М.А.Сакмаркін), І.В.Сталіна (камандзір Дз.Ц.Караленка), К.Я.Варашылава (камандзір Дз.В.Цябут), В.І.Чапаева (камандзір У.В.Мельнікаў), дыверсійная Беларуская брыгада імя У.І.Леніна (камандзір М.Т.Гарбаценкаў), імя ВЛКСМ (камандзір І.А.Куксёнак), імя ЦК КП(б)Б (камандзір А.Д.Мядзведзеў), імя С.М.Кароткіна (камандзір У.М.Талаквадзе), «Кастрычнік» (камандзір Ф.К.Юрчанка), 1-я Антыфашысцкая (камандзір У.У.Гіль-Радзіёнаў), 16-я Смаленская (камандзір І.Р.Шлапакоў), 2-я Ушацкая імя П.К.Панамарэнкі (камандзір М.В.Уткін), 1-я імя Суворава (камандзір П.А.Хомчанка), «Аляксея» (камандзір А.Ф.Данукалаў), «За Савецкую Беларусь» (камандзір П.М.Раманаў). Партызанскія сілы налічвалі звыш 17 тысяч байцоў.

Кіраўніцтва і каардынацыя іх баявымі дзеяннямі была ўскладзена на створаную ў снежні 1943 г. ЦК КП(б)Б і БШПР аператыўную групу. У яе склад увайшлі У.Е.Лабанок (кіраўнік), А.І.Бруханаў, А.Ф.Бардадын, І.І.Зіненка, Дз.А.Фралоў. Аператыўная група правяла вялікую работу па стварэнні абароны зоны. Яна была пабудавана ўздоўж Заходняй Дзвіны ад Улы да Полацка, уздоўж чыгункі ад Полацка да Крулеўшчызны і ўздоўж шашэйных і грунтавых дарог ад Докшыц да Улы. У сувязі з падыходам Чырвонай арміі да Віцебшчыны паўсталі новыя задачы. Устанавіліся цесныя сувязі з камандаваннем 1-га Прыбалтыйскага фронту. Планаваўся дэсант у партызанскую зону, якую камандаванне фронту разгляда-

Лётчыкі 1-й партызанскай эскадрыллі 105-га гвардзейскага авіяпалка.

ла як плацдарм для нанясення ўдару па праціўніку на Полацкім напрамку з тылу. Перад партызанамі была пастаўлена задача ўтрымліваць зону метадам актыўнай абароны: узмацніць дзейнасць дыверсійных груп і партызанскіх засад. Разам з тым была вызначана задача аб стварэнні глыбокай паласы (да 12–15 км) і рубяжоў супраціўлення. Умацоўваліся ў зоне дзеяння партызан населеныя пункты, развілкі дарог. Ажывіліся дзеянні партызан па захопе «языкоў». Быў узяты унтэр-афіцэр сувязі, а з ім план абароны Полацка. Пастаянным ударам падвяргалася дарога Лепель–Докшыцы. Значны час яе гаспадарамі былі партызаны. Участак Пышна–Любава ўвесь час мініраваўся.

Партызанскія брыгады і атрады зоны ў снежні 1943 г. — студзені 1944 г. нанеслі фашыстам значныя страты. Яны забілі і паранілі вялікую колькасць нямецкіх салдат і афіцэраў, пусцілі пад адхон 40 эшалонаў праціўніка, разграмілі 31 гарнізон, знішчылі 329 аўтамашын. Шмат было захоплена трафеяў.

У красавіку 1943 г. камандаванне паветрана-дэсантных войскаў Чырвонай арміі правяло вялікую планерную аперацыю з прыфрантавых аэрадромаў на партызанскія пасадачныя пляцоўкі, у тым ліку і ва Ушачах. У час гэтай аперацыі было адбуксавана да партызан 138 планераў, на якіх было перакінута 215 тон баявых грузаў і 472 чалавекі. Для нямецкай авіяцыі і наземных войскаў гэта аперацыя з'явілася нечаканай, яны не змаглі ёй перашкодзіць. Ні адзін планер не быў знішчаны ў паветры.

У час барацьбы з карнікамі савецкія лётчыкі зрабілі 354 вылеты, пераправілі партызанам больш за 250 тон грузаў, бамбілі скопішчы нямецкіх войскаў. Узаемадзеянне і адвага лётчыкаў і партызан змаглі стварыць у тыле ворага жорсткі фронт.

Р.А.Чарнаглазава.

Партызанскія брыгады, якія дзейнічалі на тэрыторыі Полацка-Лепельскай зоны ў 1943—1944 гг.

1-я АНТЫФАШЫСЦКАЯ БРЫГАДА

16 жніўня 1943 г. на бок партызан перайшла так званая «Руская нацыянальная народная армія», арганізаваная нямецка-фашысцкімі захопнікамі з ваеннапалонных. У яе склад уваходзілі 5 стралковых атрадаў, рота аўтаматчыкаў, рота сувязі, артылерыйская батарэя, сапёрна-падрыўны атрад. У верасні створаны вучэбна-рэзервовы батальён (9-ы атрад) з жыхароў Лагойскага, Плешчаніцкага і Смалявіцкага раёнаў. У сакавіку 1944 г. яго асабовы склад перададзены атрадам брыгады. У студзені 1944 г. створаны 10-ы атрад.

У красавіку–маі 1944 г. у цяжкіх баях з карнікамі брыгада панесла вялікія страты (1026 чал.), перасталі існаваць 5 атрадаў (5, 6, 7, 8, 10-ы) і рота сувязі. У выніку перафарміравання ў брыгадзе створаны 4 атрады.

Камісару брыгады І.М.Цімчуку ў студзені 1944 г. прысвоена званне Героя Савецкага Саюза.

Брыгада дзейнічала ў Барысаўскім, Лагойскім, Плешчаніцкім раёнах Мінскай, Куранецкім, Плісскім, Пастаўскім Вілейскай, Лепельскім, Ушацкім Віцебскай абласцей.

Злучылася з часцямі Чырвонай арміі 4 ліпеня 1944 г. у складзе 4 атрадаў агульнай колькасцю 422 партызаны. Камандзіры брыгады: Гіль-Радзіёнаў Уладзімір Уладзіміравіч (жнівень 1943 — май 1944, загінуў), Цімчук Іван Мацвеевіч (май 1944 — ліпень 1944); камісары: Касцяневіч Андрэй Мікалаевіч (верасень 1943, в. а.), Цімчук Іван Мацвеевіч (кастрычнік 1943 – май 1944), Яўмененка Іван Максімавіч (май 1944 — ліпень 1944); начальнік штаба Панамарэнка Барыс Міхайлавіч (студзень 1944 — ліпень 1944).

1-я БРЫГАДА ІМЯ А.В.СУВОРАВА

Створана 2 сакавіка 1943 г. паводле загаду БШПР з групы партызан атрада «Спартак», якая ў лістападзе 1942 г. у час карнай экспедыцыі ворага выйшла ў Расонскі раён Віцебскай вобласці. Пры фарміраванні брыгады створаны атрады імя К.Я.Варашылава, «Бальшавік», імя В.П.Чкалава. У маі–ліпені 1943 г. частка яе асабовага складу перададзена атраду «Спартак», у кастрычніку ў брыгадзе створаны атрад «Камсамолец».

Брыгада дзейнічала ў Плісскім, Дзісенскім, Дунілавіцкім, Шаркаўшчынскім раёнах Вілейскай, Ушацкім Віцебскай абласцей.

М.Я.Усаў.

І.К.Алесянкоў.

А.М.Кулічкоў.

П.П.Юр'еў.

Злучылася з часцямі Чырвонай арміі 1—4 ліпеня 1944 г. у складзе 4 атрадаў агульнай колькасцю 225 партызан. З іх: мужчын — 193, жанчын — 32, беларусаў — 150, рускіх — 42, украінцаў — 7, іншых нацыянальнасцей — 26, членаў ВКП(б) — 6, кандыдатаў — 8, членаў ВЛКСМ — 69, беспартыйных — 142. Камандзіры брыгады: Хомчанка Пётр Антонавіч (сакавік 1943 — сакавік 1944, чэрвень 1944 — ліпень 1944), Раеўскі Трафім Карнеевіч (сакавік 1944 — красавік 1944), Кляцоў Аляксей Цімафеевіч (май 1944 — чэрвень 1944); камісар Усаў Мікалай Ягоравіч (красавік 1943 — ліпень 1944); начальнікі штаба: Піўкін Фёдар Дзянісавіч (сакавік 1943 — чэрвень 1943), Раеўскі Трафім Карнеевіч (чэрвень 1943 — сакавік 1944, май 1944 — ліпень 1944), Кляцоў Аляксей Цімафеевіч (сакавік 1944 — красавік 1944).

16-я СМАЛЕНСКАЯ БРЫГАДА

Створана 28 ліпеня 1942 г. у Каспляснскім раёне Смаленскай вобласці на базе атрадаў У.І.Цалішчэўскага і А.С.Ляшчова, вылучаных 3-й брыгадай Смаленскай вобласці. Атрадам нададзены нумарныя абазначэнні 1-ы і 2-і. Пазней у складзе брыгады створаны атрады 3, 4, 5, 6, 7, 8-ы (апошні ў снежні 1943 г. расфарміраваны). Да вясны 1943 г. брыгада мела назву 5-я, дзейнічала ў Смаленскай вобласці, у сакавіку 1943 г. перадыслацыравалася ў Віцебскую.

Брыгада дзейнічала ў Каспляснскім, Руднянскім раёнах Смаленскай, Лёзненскім, Аршанскім, Сенненскім, Багушэўскім, Ушацкім, Віцебскай і Міёрскім, Шаркаўшчынскім, Свірскім Вілейскай абласцей.

Злучылася з часцямі Чырвонай арміі 5 ліпеня 1944 г. у складзе 7 атрадаў агульнай колькасцю 637 партызан. З іх: мужчын — 564, жанчын — 73, беларусаў — 303, рускіх — 280, украінцаў — 40, іншых нацыянальнасцей — 14, членаў ВКП(б) — 31, кандыдатаў — 40, членаў ВЛКСМ — 98, беспартыйных — 468. Камандзіры брыгады: Давыдкін Трафім Гур'евіч (ліпень 1942 — жнівень 1942), Шлапакоў Іван Раманавіч (жнівень 1942 — ліпень 1944), Алесянкоў Іван Кузьміч (сакавік 1944 — чэрвень 1944); камісары: Гольнеў Дзмітрый Цімафеевіч (ліпень 1942 — верасень 1943), Кулічкоў Аляксандр Міхайлавіч (кастрычнік 1943 — сакавік 1944), Цімашэнкаў Рыгор Мікалаевіч (сакавік 1944 — ліпень 1944); начальнікі штаба: Шалыгін Апанас Яфімавіч (ліпень 1942), Алесянкоў Іван Кузьміч (сакавік 1943 — красавік 1943), Юр'еў Павел Піліпавіч (ліпень 1943 — студзень 1944), Вінаградаў Павел Іванавіч (студзень 1944 — май 1944), Бурцаў Аляксей Іванавіч (чэрвень 1944 — ліпень 1944).

БРЫГАДА «ЗА САВЕЦКУЮ БЕЛАРУСЬ»

Створана 8 кастрычніка 1942 г. у Бешанковіцкім раёне па ўказанні Віцебскага падпольнага абкома КП(б)Б на базе асобных атрадаў «Сібірак», імя В.І.Чапаева, А.С.Ільіна (пазней імя Р.І.Катоўскага). У 1943 г. у брыгадзе створаны новыя атрады імя С.Г.Лазо, імя М.А.Шчорса, імя А.Неўскага, імя М.І.Кутузава, імя А.В.Суворава.

Камандзіру брыгады П.М.Раманаву прысвоена званне Героя Савецкага Саюза (пасмяротна).

Брыгада дзейнічала ў Гарадоцкім, Расонскім, Дрысенскім, Асвейскім, Ушацкім і Бешанковіцкім раёнах.

Злучылася з часцямі Чырвонай арміі 30 чэрвеня 1944 г. у складзе 8 атрадаў агульнай колькасцю 421 партызан. З іх: мужчын — 363, жанчын — 58, беларусаў — 265, рускіх — 132, украінцаў — 14, іншых нацыянальнасцей — 10, членаў ВКП(б) — 7, кандыдатаў — 11, членаў ВЛКСМ — 81, беспартыйных — 322. Камандзір брыгады Раманаў Павел Мінаевіч (кастрычнік 1942 — май 1944, загінуў); камісары: Падалец Дзмітрый Паўлавіч (кастрычнік 1942 — снежань 1943), Жыжаў Мікалай Георгіевіч (люты 1944 — май 1944, загінуў); начальнікі штаба: Дадзеркін Міхаіл Апанасавіч (кастрычнік 1942 — май 1943), Звераў Мікалай Андрэевіч (май 1943 — май 1944, загінуў), Ярашэнка Андрэй Іванавіч (май 1944 — чэрвень 1944).

БРЫГАДА «КАСТРЫЧНІК»

Створана 1 верасня 1943 г. У верасні 1942 г. па ініцыятыве сакратара Мінскага легальнага абкома КП(б)Б І.Ф.Клімава з жыхароў Усвяцкага раёна Смаленскай вобласці арганізаваны атрад «Кастрычнік» і накіраваны ў Міёрскі раён Вілейскай вобласці. 14 кастрычніка ён прыбыў у тыл ворага. Да сакавіка 1943 г. дзейнічаў у Расонскім раёнах Віцебскай, потым Міёрскім і Плісім Вілейскай абласцей. Камандзір атрада Юрчанка Фёдар Кірылавіч (Вятроў) (верасень 1942 — верасень 1943); камісар Юкша Іван Іосіфавіч (верасень 1942 — верасень 1943); начальнік штаба Юрчанка Іван Кірылавіч (верасень 1942 — верасень 1943).

1 верасня 1943 г. атрад «Кастрычнік» пераўтвораны ў брыгаду з той жа назвай. У яе ўключаны атрады 1, 2, 3, 4-ы імя А.М.Горкага.

Брыгада дзейнічала ў Міёрскім, Плісім, Дзісенскім, Шаркаўшчынскім, Глыбоцкім, Ушацкім раёнах.

Злучылася з часцямі Чырвонай арміі 2—4 ліпеня 1944 г. у складзе 4 атрадаў агульнай колькасцю 256 партызан. Сярод іх: мужчын — 232, жанчын — 24, беларусаў — 179, рускіх — 59, украінцаў — 7, іншых нацыянальнасцей — 11, членаў ВКП(б) — 10, кандыдатаў — 10, членаў ВЛКСМ — 56, беспартыйных — 180. Камандзіры брыгады: Юрчанка Фёдар Кірылавіч (верасень 1943 — чэрвень 1944), Юкша Іван Іосіфавіч (чэрвень 1944 — ліпень 1944); камісар Юкша Іван Іосіфавіч (верасень 1943 — ліпень 1944); начальнік штаба Цяльноў Герман Трафімавіч (верасень 1943 — ліпень 1944, загінуў).

М.Г.Жыжаў.

І.І.Юкша.

БРЫГАДА ІМЯ К.Я.ВАРАШЫЛАВА

Створана ў снежні 1942 г. Ветрынскім падпольным райкомам КП(б)Б на базе асобных атрадаў «Мсцівец» і «Смерць фашызму». Да студзеня 1944 г. называлася «Мсцівец». У 1943 г. у брыгадзе арганізаваны атрады «За Радзіму», «КІМ», «Бальшавік», імя М.Ф.Гастэлы.

Брыгада дзейнічала ў Ветрынскім, Ушацкім раёнах Віцебскай і Плісім Вілейскай абласцей.

Злучылася з часцямі Чырвонай арміі 1 ліпеня 1944 г. у складзе 6 атрадаў агульнай колькасцю 746 партызан. З іх: мужчын — 695, жанчын — 51, беларусаў — 641, рускіх — 83, украінцаў — 10, іншых нацыянальнасцей — 12, членаў ВКП(б) — 41, кандыдатаў — 80, членаў ВЛКСМ — 207, беспартыйных — 418. Камандзір брыгады Цябут Дзмітрый Васільевіч (снежань 1942 — ліпень 1944); камісар Лемза Уладзімір Антонавіч (снежань 1942 — ліпень 1944); начальнікі штаба: Шапавал Яўстафій Сцяпанавіч (май 1943 — люты 1944), Кухта Аляксандр Аляксандравіч (люты 1944 — ліпень 1944).

БРЫГАДА ІМЯ ВЛКСМ

Створана ў лістападзе 1943 г. на базе асобных атрадаў імя С.Г.Лазо, «Сібірак», «КІМ», 2-га і 4-га (пазней імя М.Ф.Сільніцкага).

Брыгада дзейнічала ва Ушацкім і Чашніцкім раёнах.

Злучылася з часцямі Чырвонай арміі 2 ліпеня 1944 г. у складзе 4 атрадаў агуль-

У.А.Лемза.

К.В.Зюкаў.

В.А.Блахін.

І.І.Старавойтаў.

най колькасцю 282 партызаны. З іх: мужчын — 265, жанчын — 17, беларусаў — 173, рускіх — 93, украінцаў — 7, іншых нацыянальнасцей — 9, членаў ВКП(б) — 17, кандыдатаў — 16, членаў ВЛКСМ — 110, беспартыйных — 139. Камандзір брыгады Куксёнак Іван Архіпавіч (лістапад 1943 — ліпень 1944); камісар Зайцаў Фёдар Іванавіч (лістапад 1943 — ліпень 1944); начальнік штаба Шчурын Мікалай Пятровіч (лістапад 1943 — ліпень 1944).

БРЫГАДА ІМЯ А.Ф.ДАНУКАЛАВА

Створана ў красавіку 1942 г. па ўказанні Віцебскага падпольнага абкома КП(б)Б на базе асобных атрадаў «Радзіма», «Крэпасць» і «Граза ворагам» (пазней 4-ы «Смерць ворагам»). У 1942—1943 гг. у брыгадзе стварающца атрады: 1-ы «Прагрэс», 2-і імя В.І.Чапаева, 6-ы «Марак», «Граза», І.І.Гур'ева, А.С.Гайдукова, І.І.Уласава, 10-ы імя К.Я.Варашылава, імя І.В.Сталіна, 11-ы «Савецкая Беларусь», 9-ы «Буравеснік», 12-ы «Інтэрнацыянал», 13-ы «Гвардзеец», 14-ы «Знішчальнік», 15-ы «Сокал», 16-ы «Камсамолец», 17-ы «Мсцівец», 18-ы «Зорка», 19-ы «Казбек», 20-ы «Бальшавік». Акрамя таго, у брыгаду ўліліся асобныя атрады К.В.Зюкава (у чэрвені 1942), «Качубея» (пазней «Перамога», у верасні 1942), 8-ы імя М.Н.Селіваненкі (у ліпені 1942).

Спачатку называлася брыгада «Аляксея». У маі 1944 г. ёй прысвоена імя камандзіра брыгады А.Ф.Данукалава, які загінуў у красавіку 1944 г., пасмяротна яму прысвоена званне Героя Савецкага Саюза.

Брыгада дзейнічала ў Касплянскім, Смаленскім, Лёзненскім, Суражскім, Віцебскім, Аршанскім, Багушэўскім, Бешанковіцкім, Чашніцкім, Ушацкім раёнах Віцебскай, Пліскім Вілейскай абласцей.

Злучылася з часцямі Чырвонай арміі 1 ліпеня 1944 г. у складзе 12 атрадаў агульнай колькасцю 1817 партызан. На 1 красавіка 1944 г. у брыгадзе налічваліся 1894 партызаны. З іх: мужчын — 1691, жанчын — 203, беларусаў — 1315, рускіх — 468, украінцаў — 52, іншых нацыянальнасцей — 59, членаў ВКП(б) — 52, кандыдатаў — 88, членаў ВЛКСМ — 456,беспартыйных — 1298.

Камандзіры брыгады: Данукалаў Аляксей Фёдаравіч (Аляксей) (красавік 1942 — красавік 1944, загінуў), Блахін Васіль Аляксандравіч (красавік 1944 — ліпень 1944); камісары: Паўлоўскі Трафім Васільевіч (красавік 1942 — май 1942, загінуў), Шчарбакоў Афанасій Цімафеевіч (май 1942 — май 1943), Старавойтаў Іван Ісакавіч (май 1943 — ліпень 1944); начальнікі штаба: Гайдукоў Антон Сцяпанавіч (красавік 1942 — ліпень 1942), Антоненка Яўген Мікітавіч (ліпень 1942 — красавік 1944), Пласкуноў Фёдар Іванавіч (верасень 1942 — красавік 1944), Піменаў Іван Піліпавіч (май 1944 — ліпень 1944).

ДЫВЕРСІЙНАЯ БЕЛАРУСКАЯ БРЫГАДА ІМЯ У.І.ЛЕНІНА

Створана ў ліпені 1942 г. Паўночна-Заходняй аператыўнай групай ЦК КП(б)Б у савецкім тыле як Беларуская дыверсійная брыгада асобага прызначэння з партызан, выдзеленых брыгадамі 1-й Беларускай і 2-й Беларускай імя П.К.Панамарэнкі. Пры яе фарміраванні створаны атрады 1-ы, 2-і, пазней 3-і. У лістападзе 1942 г. брыгадзе прысвоена імя У.І.Леніна. Асноўная база да снежня 1942 г. знаходзілася ў савецкім тыле, куды атрады перыядычна выходзілі

на экіпіроўку. Паводле загаду БШПР, у верасні 1943 г. з Віцебскай вобласці брыгада перадыслацыравана ў Вілейскую. Са снежня 1943 г. па красавік 1944 г. знаходзілася ў складзе Полацка-Лепельскай аператыўнай групы БШПР.

Брыгада дзейнічала ў Суражскім, Талачынскім, Ушацкім раёнах Віцебскай, Дунілавіцкім, Докшыцкім, Плісскім, Глыбоцкім Вілейскай абласцей.

Злучылася з часцямі Чырвонай арміі 1 ліпеня 1944 г. у складзе 3 атрадаў агульнай колькасцю 315 партызан. З іх: мужчын — 275, жанчын — 40, беларусаў — 252, рускіх — 48, украінцаў — 7, іншых нацыянальнасцей — 8, членаў ВКП(б) — 7, кандыдатаў — 12, членаў ВЛКСМ — 62, беспартыйных — 234. Камандзіры брыгады: Баскакаў Аляксей Андрэевіч (ліпень 1942 — май 1943, загінуў), Гарбаценкаў Максім Трыфанавіч (май 1943 — ліпень 1944), Фурсо Яўген Усцінавіч (красавік 1944 — чэрвень 1944); камісары: Лобараў Васіль Данілавіч (жнівень 1942 — студзень 1943), Гарбаценкаў Максім Трыфанавіч (люты 1943 — май 1943), Шастакоў Рыгор Фёдаравіч (май 1943 — снежань 1943), Умінскі Мікалай Захаравіч (студзень 1944 — люты 1944), Свірыд Уладзімір Сяргеевіч (люты 1944 — май 1944, загінуў), Пучкароў Мікалай Рыгоравіч (чэрвень 1944 — ліпень 1944); начальнікі штаба: Падгорны Мікалай Пятровіч (лістапад 1942 — сакавік 1943), Сафонаў Сяргей Фёдаравіч (май 1943 — ліпень 1944).

БРЫГАДА ІМЯ С.М.КАРОТКІНА

Створана 20 чэрвеня 1942 г. па рашэнні Сіроцінскага падпольнага райкома КП(б)Б на базе асобных атрадаў «Мсцівец», «Грозны», імя К.Я.Варашылава. Да лютага 1943 г. называлася Сіроцінская, затым імя Ф.Э.Дзяржынскага. У чэрвені 1943 г. брыгадзе прысвоена імя яе камандзіра С.М.Кароткіна, які загінуў у кастрычніку 1942 г. Пазней у брыгадзе арганізаваны атрады імя В.І.Чапаева, «Сталінец», «За перамогу», «Беларускі мсцівец», імя Ф.Э.Дзяржынскага, імя С.М.Кірава, імя ВЛКСМ. 7 лютага 1943 г. у выніку баявых дзеянняў брыгада падзялілася. Загадам прадстаўніка БШПР А.Ф.Бардадына ад 14 сакавіка 1943 г. з яе атрадаў «Мсцівец», імя К.Я.Варашылава, «Сталінец» і часткова атрада «Грозны» створана брыгада імя У.І.Леніна.

М.З.Умінскі.

Брыгада дзейнічала ў Сіроцінскім, Расонскім, Полацкім, Ушацкім раёнах Віцебскай, Плісскім і Міёрскім Вілейскай абласцей.

Злучылася з часцямі Чырвонай арміі 2 ліпеня 1944 г. у складзе 6 атрадаў агульнай колькасцю 660 партызан. З іх: мужчын — 561, жанчын — 99, беларусаў — 534, рускіх — 57, украінцаў — 8, іншых нацыянальнасцей — 61, членаў ВКП(б) — 21, кандыдатаў — 45, членаў ВЛКСМ — 137, беспартыйных — 457. Камандзіры брыгады: Кароткін Сямён Міхайлавіч (чэрвень 1942 — кастрычнік 1942, загінуў), Хомчанка Пётр Антонавіч (кастрычнік 1942 — сакавік 1943), Талаквадзе Уладзімір Мануілавіч (сакавік 1943 — ліпень 1944); камісары: Фралоў Васіль Міхайлавіч (чэрвень 1942 — сакавік 1943), Эрдман Адольф Браніслававіч (сакавік 1943 — ліпень 1944); начальнікі штаба: Аляксандраў Усевалад Рыгоравіч (чэрвень 1942 — ліпень 1942, кастрычнік 1942 — студзень 1943), Хомчанка Пётр Антонавіч (ліпень 1942 — кастрычнік 1942), Мацвеенка Мікалай Фёдаравіч (студзень 1943 — ліпень 1944).

БРЫГАДА ІМЯ У.І.ЛЕНІНА

Створана ў сакавіку 1943 г. па ўказанні БШПР і Віцебскага падпольнага абкома КП(б)Б на базе атрадаў «Мсцівец», імя К.Я.Варашылава, «Сталінец» і групы партызан атрада «Грозны», вылучаных Сіроцінскай брыгадай 7 лютага 1943 г. Пры фарміраванні брыгады атрадам «Мсцівец», імя К.Я.Варашылава, «Сталінец» прысвоены нумары 1, 3, 6-ы, таксама створаны 2, 4, 5-ы, пазней 7-ы. У снежні 1943 г. замест нумароў атрадам прысвоены імёны: 1-му — М.В.Фрунзе, 2-му — С.М.Кірава, 4-му

А.У.Сіпко.

— І.В.Сталіна, 5-му — А.В.Суворава, 6-му — В.І.Чапаева, 7-му — М.І.Кутузава.

Брыгада дзейнічала ў Сіроцінскім, Расонскім, Ушацкім, Гарадоцкім, Бешанковіцкім раёнах Віцебскай і Шаркаўшчынскім, Дзісенскім Вілейскай абласцей.

Злучылася з часцямі Чырвонай арміі 2 ліпеня 1944 г. у складзе 7 атрадаў агульнай колькасцю 571 партызан. З іх: мужчын — 494, жанчын — 77, беларусаў — 453, рускіх — 92, украінцаў — 14, іншых нацыянальнасцей — 12, членаў ВКП(б) — 19, кандыдатаў — 21, членаў ВЛКСМ — 157, беспартыйных — 374. Камандзір брыгады Сакмаркін Мікалай Аляксандравіч (люты 1943 — ліпень 1944); камісар Сіпко Антон Уладзіміравіч (люты 1943 — ліпень 1944); начальнікі штаба: Раеўскі Трафім Карнеевіч (люты 1943 — чэрвень 1943), Ізафатаў Аляксандр Кузьміч (чэрвень 1943 — красавік 1944, загінуў), Аляксандраў Усевалад Рыгоравіч (красавік 1944 — май 1944, загінуў), Конюхаў Іван Іванавіч (май 1944 — ліпень 1944).

БРЫГАДА ІМЯ К.К.РАКАСОЎСКАГА

Створана ў ліпені 1942 г. 1 ліпеня 1942 г. па распараджэнні ваеннага савета 29-й арміі ў Расонскі раён Віцебскай вобласці прыбыў 17-ы атрад асобага прызначэння на чале з А.І.Петраковым. Да гэтага часу пад кіраўніцтвам Расонскага падпольнага райкома КП(б)Б у раёне дзейнічалі атрады імя І.В.Сталіна, імя К.Я.Варашылава, імя В.І.Чапаева, імя В.П.Чкалава і імя В.М.Молатава. Камандаванне 17-га атрада аб'яднала іх у брыгаду «За Савецкую Беларусь» (26 сакавіка 1943 г. перайменавана ў імя К.К.Ракасоўскага), у якую ўвайшоў і 17-ы атрад. У склад брыгады затым увайшлі асобныя атрады імя Сяргея, імя М.А.Шчорса, а таксама імя М.В.Фрунзе, якія дзейнічаў у Асвейскім раёне.

Пазней ствараюцца атрады ў Расонскім раёне — 2-і імя І.В.Сталіна, імя У.І.Леніна, імя Р.І.Катоўскага, імя С.М.Кірава, імя М.І.Калініна, у Дрысенскім — імя М.В.Фрунзе, імя М.І.Калініна, імя С.М.Кірава, імя А.Неўскага, у Асвейскім — імя А.А.Жданава, імя Р.К.Арджанікідзе, імя А.Я.Пархоменкі. Іх злучылі па месцы дыслакацыі ў групы атрадаў Расонскага, Дрысенскага і Асвейскага раёнаў. Па распараджэнні аператыўнай групы партызанскага руху пры ваенным савеце 4-й ударнай арміі ад 26 жніўня 1942 г. гэтыя групы атрадаў вызначаны самастойнымі брыгадамі: Расонская — імя І.В.Сталіна, Дрысенская і Асвейская — імя М.В.Фрунзе. У складзе брыгады «За Савецкую Беларусь» засталіся атрады 17-ы, імя Сяргея, імя М.А.Шчорса, імя Р.І.Катоўскага, імя У.І.Леніна і імя А.Я.Пархоменкі. У верасні 1942 г. атрад імя А.Я.Пархоменкі выбыў у Вілейскую вобласць, дзе на яго базе быў сфарміраваны 1-ы батальён, які быў падпарадкаваны брыгадзе да студзеня 1943 г. Па распараджэнні БШПР у чэрвені 1943 г. брыгада імя К.К.Ракасоўскага перадыслацыравана ў Вілейскую вобласць.

Камісару брыгады П.М.Машэраву і намесніку камандзіра атрада імя М.А.Шчорса па разведцы У.А.Хамчаноўскаму прысвоена званне Героя Савецкага Саюза. Брыгада дзейнічала ў Расонскім, Асвейскім, Дрысенскім, Полацкім, Ушацкім раёнах Віцебскай, Сабежскім, Ідрыцкім, Невельскім, Калінінскім, Пастаўскім, Дунілавіцкім, Докшыцкім, Міёрскім, Глыбоцкім, Мядзельскім Вілейскай абласцей.

Злучылася з часцямі Чырвонай арміі 3 ліпеня 1944 г. у складзе 7 атрадаў агульнай колькасцю 915 партызан. З іх: мужчын — 841, жанчын — 74, беларусаў — 594, рускіх — 253, украінцаў — 32, іншых нацыянальнасцей — 36, членаў ВКП(б) — 53, кандыдатаў — 89, членаў ВЛКСМ — 226, беспартыйных — 547. Камандзіры брыгады: Петракоў Андрэй Іванавіч (ліпень 1942 — верасень 1942), Дорменеў Уладзімір Нічыпаравіч (верасень 1942 — лістапад 1942, верасень 1943 — студзень 1944), Раманаў Аляксандр Васільевіч (лістапад 1942 — сакавік 1943, сакавік 1943 — ліпень 1944); камісары: Раманаў Аляксандр

Васільевіч (ліпень 1942 — сакавік 1943), Нігамаеў Шайхун Нігамаевіч (снежань 1942 — сакавік 1943, лістапад 1943 — ліпень 1944), Машэраў Пётр Міронавіч (сакавік 1943 — лістапад 1943); начальнікі штаба: Дорменеў Уладзімір Нічыпаравіч (ліпень 1942 — сакавік 1944, май 1944 — ліпень 1944), Казарцаў Георгій Іванавіч (верасень 1943 — студзень 1944), Шчуцкі Уладзімір Пятровіч (сакавік 1944 — май 1944).

СМАЛЕНСКІ ПАРТЫЗАНСКІ ПОЛК

Створаны ў ліпені 1942 г. У маі 1942 г. па распараджэнні штаба Заходняга фронту ў тыл ворага, у раён дыслакацыі партызанскага злучэння «Баці» (камандзір Н.З.Каляда) Смаленскай вобласці, прыбыла група (8 чал.) на чале з І.Ф.Садчыкавым для арганізацыі партызанскага палка асобага прызначэння. Ён быў сфарміраваны 27 ліпеня 1942 г. з асабовага складу, які быў вылучаны злучэннем «Баці», у складзе атрадаў 1, 2, 3, 4-га, пазней створаны 5, 7, 8, 9, 10, 12, 13, 14-ы. 6-ы атрад увайшоў у склад палка ў кастрычніку 1942 г. У 1943 г. атрады аб'яднаны ў батальёны. Да сакавіка 1943 г. полк дзейнічаў на тэрыторыі Смаленскай вобласці, затым у Беларусі. У кастрычніку 1943 г. загадам начальніка ЦШПР перададзены ў падпарадкаванне БШПР.

Полк дзейнічаў у Касплянскім, Дзямідаўскім, Смаленскім, Сенненскім, Чашніцкім, Талачынскім, Ушацкім раёнах Віцебскай і Куранецкім Вілейскай абласцей.

Злучыўся з часцямі Чырвонай арміі 3 ліпеня 1944 г. у складзе 13 атрадаў агульнай колькасцю 942 партызаны. З іх: мужчын — 852, жанчын — 90, беларусаў — 276, рускіх — 566, украінцаў — 51, іншых нацыянальнасцей — 49, членаў ВКП(б) — 15, кандыдатаў — 52, членаў ВЛКСМ — 202, беспартыйных — 673. Камандзір Садчыкаў Іван Фёдаравіч (ліпень 1942 — ліпень 1944); камісар Юр'еў Андрэй Фёдаравіч (ліпень 1942 — ліпень 1944); начальнікі штаба: Дамарацкі Генадзій Паўлавіч (ліпень 1942 — красавік 1943), Мінаеў Пётр Георгіевіч (красавік 1943 — ліпень 1944).

БРЫГАДА ІМЯ ЦК КП(б)Б

Створана ў сакавіку 1943 г. У верасні 1942 г. брыгадай «За Савецкую Беларусь» Віцебскай вобласці (пазней імя К.К.Ракасоўскага Вілейскай вобласці) у Вілейскую накіраваны атрад імя А.Я.Пархоменкі на чале з А.Д.Мядзведзевым. 9 кастрычніка 1942 г. атрад і асобныя групы П.Ф.Рудава і М.З.Умінскага, якія прыбылі ў Вілейскую вобласць па заданні ЦК КП(б)Б летам 1942 г., аб'яднаны ў групу атрадаў, што 20 кастрычніка рэарганізавана ў 1-ы батальён (камандзір Мядзведзеў Анатоль Данілавіч, камісары: Воранаў Фёдар Яфімавіч, Бондараў Ціхан Мікітавіч, начальнік штаба Цяста Ігнат Аляксандравіч).

Пры стварэнні батальёна атрад імя А.Я.Пархоменкі пераўтвораны ў 1-ю роту, групы П.Ф.Рудава — у 2-ю, М.З.Умінскага — у 3-ю. 26 кастрычніка ў склад батальёна уключана група А.І.Шаўчэнкі, што накіравана ў Вілейскую вобласць па заданні ЦК КП(б)Б летам 1942 г. Да 16 студзеня 1943 г. батальён падпарадкоўваўся брыгадзе «За Савецкую Беларусь», затым перададзены брыгадзе Ф.С.Шляхтунова (пазней імя Л.М.Даватара). 1-я рота батальёна ў брыгадзе Ф.С.Шляхтунова рэарганізавана ў 3-і атрад імя А.Я.Пархоменкі, з асабовага складу 2-й і 3-й рот створаны 4-ы атрад.

Партызаны брыгады імя ЦК КП(б)Б.

М.Р.Пучкароў.

16 сакавіка 1943 г. гэтыя атрады зноў аб'ядналіся ў самастойны батальён. 4-ы атрад быў расфарміраваны: групы П.Ф.Рудава, М.З.Умінскага, А.І.Шаўчэнкі пачалі дзейнічаць самастойна. Адначасова з часткі асабовага складу атрада імя А.Я.Пархоменкі сфарміраваны 2-і атрад (пазней імя В.П.Чкалава), у маі 1943 г. — 3-і (пазней імя Г.К.Жукава), у чэрвені — 4-ы атрад, які ў верасні 1943 г. перададзены брыгадзе імя К.К.Ракасоўскага. У чэрвені 1943 г. батальён перайменаваны ў брыгаду А.Д.Мядзведзева.

У жніўні 1943 г. у яе склад уключаны 5-ы атрад М.З.Умінскага, у сакавіку 1944 г. сфарміраваны 4-ы атрад імя Дз.А.Фурманава. У лютым 1944 г. брыгадзе А.Д.Мядзведзева прысвоена імя ЦК КП(б)Б.

Брыгада дзейнічала ў Пліскім, Докшыцкім, Глыбоцкім, Астравецкім раёнах Вілейскай і Ушацкім Віцебскай абласцей.

Злучылася з часцямі Чырвонай арміі 6 ліпеня 1944 г. у складзе 5 атрадаў агульнай колькасцю 338 партызан. З іх: мужчын — 304, жанчын — 34, беларусаў — 242, рускіх — 51, украінцаў — 18, іншых нацыянальнасцей — 27, членаў ВКП(б) — 9, кандыдатаў — 28, членаў ВЛКСМ — 96, беспартыйных — 205. Камандзіры брыгады: Мядзведзеў Анатоль Данілавіч (сакавік 1943 — чэрвень 1944), Пучкароў Мікалай Рыгоравіч (верасень 1943 — кастрычнік 1943), Фёдараў Мікалай Іванавіч (чэрвень 1944 — ліпень 1944); камісары: Бондараў Ціхан Мікітавіч (сакавік 1943 — чэрвень 1943), Воранаў Фёдар Яфімавіч (чэрвень 1943 — верасень 1943), Пучкароў Мікалай Рыгоравіч (верасень 1943 — чэрвень 1944), Шчуцкі Уладзімір Пятровіч (чэрвень 1944 — ліпень 1944); начальнік штаба Цяста Ігнат Аляксандравіч (сакавік 1943 — чэрвень 1943).

Партызанскія камандзіры — Героі Савецкага Саюза

ДАНУКАЛАЎ Аляксей Фёдаравіч, нарадзіўся 29.2.1916 г. у с. Новарасляеўка Дзергачоўскага раёна Саратаўскай вобласці. Закончыў Балашоўскі тэхнікум механізацыі сельскай гаспадаркі (1936), Іркуцкае ваеннае вучылішча (1941). У Чырвонай арміі з 1937 г. У Вялікую Айчынную вайну ўдзельнік абароны гарадоў Лепель, Орша, Смаленск. У жніўні 1941 г. трапіў у акружэнне, арганізаваў партызанскі атрад «Радзіма» (пазней атрад А.Ф.Данукалава), які дзейнічаў у Смаленскай, Віцебскай і Вілейскай абласцях. У красавіку 1942 г. атрад рэарганізаваны ў партызанскую брыгаду «Аляксея» (партызанскі псеўданім А.Ф.Данукалава). Загінуў 27.4.1944 г. у час блакады брыгады нямецка-фашысцкімі захопнікамі. Брыгада перайменавана ў імя А.Ф.Данукалава. Званне Героя Савецкага Саюза прысвоена 15.8.1944 г. пасмяротна. Пахаваны ў г. Лепель Віцебскай вобласці.

А.Ф.Данукалаў.

Ф.Ф.Дуброўскі.

ДУБРОЎСКІ Фёдар Фаміч, нарадзіўся 17.4.1901 г. у в. Замошша Ушацкага раёна Віцебскай вобласці. Генерал-маёр (1943). Закончыў Вышэйшую цэнтральную калгасную школу (1932). У 1918 г. добраахвотна ўступіў у Чырвоную армію. Удзельнік грамадзянскай вайны на Заходнім фронце. З 1929 г. старшыня калгаса, сельсавета, дырэктар МТС у Віцебскай вобласці. Удзельнік вызвалення Заходняй

Беларусі ў 1939, савецка-фінляндскай вайны ў 1939—1940. У Вялікую Айчынную вайну арганізатар падполля ў Віцебскай вобласці, камандзір Чашніцкай партызанскай брыгады «Дубава». Званне Героя Савецкага Саюза прысвоена 16.9.1943 г. З 1944 г. працаваў сакратаром Чашніцкага РК КП(б)Б Віцебскай вобласці, дырэктарам саўгасаў імя У.І.Леніна, «Новыя Зелянкі». Памёр 3.3.1970 г.

ЛАБАНОК Уладзімір Елісеевіч, нарадзіўся 3.7.1907 г. у в. Востраў Пухавіцкага раёна Мінскай вобласці. Закончыў Беларускую сельскагаспадарчую акадэмію (1931), Вышэйшую партыйную школу пры ЦК КПСС (1956). У 1931—1940 гг. працаваў аграномам-эканамістам, дырэктарам Беліцкага, Смалянскага сельскагаспадарчых тэхнікумаў, 1-м сакратаром Лепельскага РК КП(б)Б. Удзельнік Вялікай Айчыннай вайны, адзін з арганізатараў і кіраўнікоў партызанскага руху на Віцебшчыне: 1-ы сакратар Лепельскага падпольнага РК КП(б)Б, камандзір партызанскага атрада № 68, камісар партызанскай брыгады «Дубава», камандзір Лепельскай партызанскай брыгады імя І.В.Сталіна, кіраўнік аператыўнай групы ЦК КП(б)Б і ЦШПР па Полацка-Лепельскай партызанскай зоне. Званне Героя Савецкага Саюза прысвоена 16.9.1943 г. Пасля вайны — намеснік загадчыка сельскагаспадарчага аддзела ЦК КП(б)Б, старшыня Полацкага і Гомельскага аблвыканкомаў, 1-ы сакратар Палескага і Віцебскага абкомаў КПБ, 1-ы намеснік Старшыні Савета Міністраў БССР, міністр вытворчасці і нарыхтовак сельскагаспадарчых прадуктаў БССР, намеснік Старшыні Прэзідыума Вярхоўнага Савета БССР. Член Бюро ЦК КПБ. Дэпутат Вярхоўнага Савета СССР 2—9-га скліканняў, намеснік Старшыні Савета Нацыянальнасцей Вярхоўнага Савета СССР. Дэпутат Вярхоўнага Савета БССР 3-га, 6—8-га скліканняў. Памёр 4.11.1984 г.

РАМАНАЎ Павел Мінаевіч, нарадзіўся ў 1905 г. у г. Чыта. З 1931 г. на партыйнай і савецкай рабоце. У Вялікую Айчынную вайну адзін з арганізатараў і кіраўнікоў партызанскага руху ў Віцебскай вобласці. З мая 1942 г. 2-і сакратар Суражскага, з верасня 1-ы сакратар Бешанковіцкага падпольных РК КП(б)Б. З 8.10.1942 г. адначасова камандзір партызанскай брыгады «За Савецкую Беларусь».

П.М.Раманаў.

І.М.Цімчук.

Загінуў у баях з карнікамі ў маі 1944 г. Званне Героя Савецкага Саюза прысвоена 15.8.1944 г. пасмяротна.

ЦІМЧУК Іван Мацвеевіч, нарадзіўся 14.2.1901 г. у с. Грушка Тлумацкага раёна Івана-Франкоўскай вобласці. Закончыў Харкаўскі камуністычны універсітэт (1929), Вышэйшую партыйную школу пры ЦК КПСС (1956). У Чырвонай арміі з 1918 г. Удзельнік грамадзянскай вайны. Да Вялікай

У.Е.Лабанок.

Айчыннай вайны на гаспадарчай рабоце. У Айчынную вайну адзін з арганізатараў і кіраўнікоў патрыятычнага падполля і партызанскага руху ў Мінскай, Вілейскай і Віцебскай абласцях: камісар партызанскага атрада «Мсцівец», сакратар Лагойскага падпольнага РК КП(б)Б, камісар, потым камандзір 1-й Антыфашысцкай партызанскай брыгады. Званне Героя Савецкага Саюза прысвоена 1.1.1944 г. У 1960 — 1968 гг. старшыня Дзяржкамітэта СМ БССР па ахове прыроды. Памёр 16.10.1982 г.

Партызанскія камандзіры

ГАРБАЦЕНКАЎ Максім Трыфанавіч, нарадзіўся ў в. Вялікія Хутары Хіславіцкага раёна Смаленскай вобласці. Закончыў Рэспубліканскую партыйную школу пры ЦК КПБ (1955), Вышэйшую партыйную школу пры ЦК КПСС (1958). З 1933 г. на савецкай рабоце. У партызанах з лютага 1942 г.: камандзір дыверсійнага атрада, камісар, камандзір партызанскай брыгады імя У.І.Леніна, адначасова член, сакратар Докшыцкага падпольнага РК КП(б)Б. З 1944 г. на партыйнай і савецкай рабоце. Памёр 13.3.1981 г.

ГІЛЬ-РАДЗІЁНАЎ Уладзімір Уладзіміравіч, нарадзіўся 18.7.1906 г. у в. Дараганава Асіповіцкага раёна Магілёўскай вобласці. У 1939 г. закончыў Ваенную акадэмію імя М.В.Фрунзе. У 1941 г. на фронце, начальнік штаба 229-й стралковай дывізіі, паранены трапіў у палон. З 1942 г. па 15.8.1943 г. камандзір дружыны, палка, брыгады «Рускай нацыянальнай народнай арміі», створанай нямецка-фашысцкімі захопнікамі з ліку ваеннапалонных. Падрыхтаваў і арганізаваў пераход 16.8.1943 г. гэтага фарміравання ў поўным складзе на бок партызан. Фарміраванне атрымала назву 1-й Антыфашысцкай партызанскай брыгады і адразу ўключылася ў баі з гітлераўцамі. 16.9.1943 г. узнагароджаны ордэнам Чырвонай Зоркі, прысвоена воінскае званне палкоўніка. Быў цяжка паранены і 14.5.1944 г. памёр.

КУКСЁНАК Іван Архіпавіч, нарадзіўся 23.10.1917 г. у в. Шчамілаўка Шумілінскага раёна Віцебскай вобласці. Закончыў Рэспубліканскую партыйную школу пры ЦК КП(б)Б (1948). Удзельнік савецка-фінляндскай вайны 1939 — 1940 гг. У 1938 — 1942 гг. у Чырвонай арміі. У партызанах з кастрычніка 1942 г.: камандзір атрада, партызанскай брыгады імя ВЛКСМ. З 1944 г. на партыйнай і адміністрацыйнай рабоце.

МЕЛЬНІКАЎ Уладзімір Васільевіч, нарадзіўся ў г. Кунгур Пермскай вобласці. Закончыў Вышэйшую партыйную школу пры ЦК ВКП(б) (1952). У 1931 — 1941 гг. у Чырвонай арміі. З 1942 г. адзін з кіраўнікоў партызанскага руху: камандзір групы, атрада, партызанскай брыгады імя В.І.Чапаева, адначасова член Ушацкага падпольнага РК КП(б)Б. З 1944 г. на партыйнай рабоце ў Брэсце і Пінску. Памёр 2.1.1961 г.

МЯДЗВЕДЗЕЎ Анатоль Данілавіч, нарадзіўся 4.3.1907 г. у в. Цюмінёўка Балашоўскага раёна Саратаўскай вобласці. Закончыў Варонежскі хіміка-тэхналагічны інстытут (1934). Працаваў у харчовай прамысловасці. Са снежня 1941 г. на Калінінскім фронце. У партызанах з красавіка 1942 г.: камандзір групы, роты, начальнік штаба Асвейскай партызанскай брыгады імя М.В.Фрунзе, камандзір атра-

М.Т.Гарбаценкаў.

У.У.Гіль-Радзіёнаў.

І.А.Куксёнак.

У.В.Мельнікаў.

да, батальёна, партызанскай брыгады імя ЦК КП(б)Б, адначасова член Докшыцкага падпольнага РК КП(б)Б. У 1945—1974 гг. працаваў у сістэме прамысловага будаўніцтва. Памёр 6.4.1980 г.

РАМАНАЎ Аляксандр Васільевіч, нарадзіўся 25.6.1918 г. у в. Максакава Чарапавецкага раёна Валагодскай вобласці. Закончыў Вышэйшую партыйную школу пры ЦК КПСС (1956). З чэрвеня 1941 г. на Паўднёвым фронце. З кастрычніка 1941 г. у партызанах: камандзір узвода, камісар 17-га партызанскага атрада асобага прызначэння, камісар, камандзір партызанскай брыгады імя К.К.Ракасоўскага, адначасова член Дунілавіцкага падпольнага РК КП(б)Б. З 1944 г. на партыйнай і савецкай рабоце. Памёр у 1995 г.

САДЧЫКАЎ Іван Фёдаравіч, нарадзіўся 18.3.1909 г. у г.п. Ніжні Чыр Суравікінскага раёна Валгаградскай вобласці. З 1930 г. у Чырвонай арміі. З чэрвеня 1941 г. на фронце. З мая 1942 г. адзін з кіраўнікоў партызанскага руху: камандзір групы, Смаленскага партызанскага палка. У 1945—1946 г. намеснік міністра лёгкай прамысловасці БССР, затым у органах дзяржбяспекі, на гаспадарчай рабоце ў Мінску. Памёр 30.5.1978 г.

САКМАРКІН Мікалай Аляксандравіч, нарадзіўся 1.8.1912 г. у с. Ілек Арэнбургскай вобласці. З 1930 г. на гаспадарчай рабоце. З чэрвеня 1941 г. на фронце. З красавіка 1942 г. адзін з кіраўнікоў партызанскага руху на тэрыторыі Віцебскай вобласці: камандзір групы, атрада, намеснік камандзіра брыгады імя С.М.Кароткіна, камандзір партызанскай брыгады імя У.І.Леніна, адначасова член Сіроцінскага падпольнага РК КП(б)Б. Да 1967 г. на савецкай і адміністрацыйна-гаспадарчай рабоце на Віцебшчыне.

ТАЛАКВАДЗЕ Уладзімір Мануілавіч, нарадзіўся 5.2.1914 г. у с. Мтыспіры Махарадзеўскага раёна, Грузія. У Чырвонай арміі з 1933 г. Удзельнік вызвалення Заходняй Беларусі ў 1939 г., савецка-фінляндскай вайны 1939—1940 гг. З чэрвеня 1941 г. на фронце. Адзін з кіраўнікоў партызанскага руху на тэрыторыі Віцебскай вобласці: камандзір групы, атрада «Грозны», партызанскай брыгады імя С.М.Кароткіна. Да 1957 г. у Савецкай арміі. З 1958 г. на гаспадарчай рабоце.

УТКІН Мікалай Васільевіч, нарадзіўся 29.12.1918 г. у в. Міранегі Валдайскага раёна Наўгародскай вобласці. Закончыў

А.Д.Мядзведзеў.

А.В.Раманаў.

І.Ф.Садчыкаў.

М.А.Сакмаркін.

У.М.Талаквадзе.

М.В.Уткін.

Маскоўскі універсітэт (1966). З чэрвеня 1941 г. на фронце. З мая 1942 г. камандзір партызанскага ўзвода, з чэрвеня 1942 г. начальнік штаба, камандзір 2-й Ушацкай партызанскай брыгады імя П.К.Панамарэнкі. З 1944 г. на савецкай і адміністрацыйна-гаспадарчай рабоце. Памёр 13.7.1978 г.

ХОМЧАНКА Пётр Антонавіч, нарадзіўся 8.7.1906 г. у в. Міклашы Віцебскага раёна. Закончыў Аб'яднаную Беларускую ваенную школу імя ЦВК БССР (1930),

П.А.Хомчанка.

Дз.В.Цябут.

І.Р.Шлапакоў.

Ф.К.Юрчанка.

Інтэнданцкую акадэмію Чырвонай арміі (1941). У Чырвонай арміі з 1927 г. Удзельнік савецка-фінляндскай вайны 1939—1940 гг. У Айчынную вайну ўдзельнік баёў пад Ленінградам. У партызанах з чэрвеня 1942 г.: камандзір аддзялення, начальнік штаба, камандзір партызанскай брыгады імя С.М.Кароткіна, затым партызанскай брыгады 1-й імя А.В.Суворава. З 1944 г. на савецкай і гаспадарчай рабоце. Памёр 31.5.1973 г.

ЦЯБУТ Дзмітрый Васільевіч, нарадзіўся 6.11.1914 г. у в. Пуканаўка Полацкага раёна Віцебскай вобласці. Закончыў Вышэйшую партыйную школу пры ЦК КПСС (1962). З 1932 г. на педагагічнай, партыйнай і савецкай рабоце ў Полацкім і Ветрынскім раёнах. З верасня 1941 г. у Чырвонай арміі. З чэрвеня 1942 г. адзін з кіраўнікоў партызанскага руху на тэрыторыі Віцебскай вобласці: камандзір атрада, партызанскай брыгады імя К.Я.Варашылава, адначасова з верасня 1942 г. сакратар, 2-і сакратар Ветрынскага падпольнага РК КП(б)Б. З 1944 г. 1-ы сакратар Ветрынскага РК КП(б)Б. З 1950 г. сакратар, 2-і, 1-ы сакратар Полацкага, 2-і сакратар Віцебскага абкомаў КПБ. З 1961 г. намеснік міністра, міністр нарыхтовак БССР. З 1962 г. 1-ы сакратар Мінскага (сельскага) абкома КПБ. У 1964—1975 гг. старшыня Мінскага аблвыканкома. Член ЦК КПБ у 1952—1961 гг. Дэпутат Вярхоўнага Савета СССР у 1966—1974 гг., Вярхоўнага Савета БССР у 1951—1967 гг. Памёр у 1987 г.

ШЛАПАКОЎ Іван Раманавіч, нарадзіўся 2.5.1909 г. у с. Самсоны Краснінскага раёна Смаленскай вобласці. З 1929 г. на гаспадарчай і камсамольскай рабоце. З ліпеня 1941 г. на фронце. Са жніўня 1941 г. адзін з кіраўнікоў партызанскага руху на тэрыторыі Віцебскай вобласці: камандзір атрада, 16-й Смаленскай партызанскай брыгады. Да 1958 г. у Савецкай арміі.

ЮРЧАНКА Фёдар Кірылавіч, нарадзіўся 13.9.1913 г. у в. Прудок Веліжскага раёна Смаленскай вобласці. Закончыў педтэхнікум. З верасня 1931 г. па люты 1934 г. загадчык пачатковай школы. У 1934—1935 гг. у Чырвонай арміі, у 1938—1941 гг. школьны інспектар, загадчык Усвяцкага райана. Удзельнік Вялікай Айчыннай вайны: камандзір партызанскага атрада № 7, які дзейнічаў ва Усвяцкім раёне, 2-і сакратар Усвяцкага падпольнага РК ВКП(б), камандзір партызанскага атрада і брыгады, якія дзейнічалі на Вілейшчыне, 1-ы сакратар Плісказа падпольнага РК КП(б)Б. Кантужаны трапіў у палон. Быў вызвалены Чырвонай арміяй. У 1945—1976 гг. загадчык Шаркаўшчынскага райана, дырэктар дзіцячага дома імя К.С.Заслонава, спецшколы-інтэрната.

Дакументы сведчаць

З БАЯВОГА ДАНЯСЕННЯ БРЫГАДЭНФЮРЭРА СС І ГЕНЕРАЛ-МАЁРА ПАЛІЦЫІ ГОТБЕРГА АБ ПРАВЯДЗЕННІ КАРНАЙ АПЕРАЦЫІ «КОТБУС» СУПРАЦЬ ПАРТЫЗАН ПОЛАЦКА-ЛЕПЕЛЬСКАЙ ЗОНЫ

28 чэрвеня 1943 г.

Захват людей и скота часто был связан с трудностями, связанными с тем, что затребованные компетентные команды прибывали с опозданием и во многих случаях требовали

усиленной охраны, выделить которую не всегда имелась возможность из-за отсутствия необходимых сил.

Следует направлять в реквизиционные команды более смелых и решительных командиров.

Минирование противником шоссейных и грунтовых дорог вызывает необходимость изыскания дополнительных способов разминирования.

В этом отношении хорошо зарекомендовал себя метод, примененный особым батальоном Дирливангера, заключающийся в разминировании мин путем использования мирного местного населения, которое гонят по заминированным дорогам. Практика показывает, что всякое гуманное отношение к населению в ходе операций излишне и должно быть исключено. В ходе проведения операции «Котбус» мы неоднократно убедились в том, что местное население, в том числе женщины и дети, вновь минировало дороги в тылу наших войск.

Нацыянальны архіў Рэспублікі Беларусь. Ф. 4683. Воп. 3. Спр. 937. Л. 71.

Падрыхтавала Р.А.Чарнаглазава.

РАСПАРАДЖЭННІ АПЕРАТЫЎНАЙ ГРУПЫ ЦК КП(б)Б І БШПР ПОЛАЦКА-ЛЕПЕЛЬСКАЙ ПАРТЫЗАНСКАЙ ЗОНЫ ПА БАРАЦЬБЕ З КАРНІКАМІ

Снежань 1943 г.

Командирам бригад

Партизанские бригады развернули серьезную подготовку к защите Ушачского партизанского района. Для обороны призывают местное население путем широкой разъяснительной политической работы среди них. Движение за то, чтобы не допустить в границы нашей обороны фашистских злодеев и их прихвостней — предателей-каминцев растет с каждым днем.

В отряды прибывают старики и женщины, предлагающие себя для защиты района, для строительства укреплений, для обслуживания раненых и нужд бойцов, заявляя, что в предстоящих боях каждому найдется работа.

Учитывая, что народное движение, партизанские бригады тт. Романова, Уткина, Талаквадзе и другие проводят большую работу с невооруженным резервом и для вооружения их изготовляют холодное оружие: кинжалы, пики, шашки, финки, а также собирают ломы, топоры и лопаты для обеспечения рабочих команд.

Рекомендуем:

1. Невооруженный резерв вооружить холодным оружием (финки, кинжалы, шашки и пики) и организовать их обучение. Наиболее подготовленные группы ввести в боевые подразделения для пополнения потерь в бою, остальной состав резерва использовать для связи, эвакуации раненых и обслуживания хознужд бойцов.

2. В каждом населенном пункте нашей зоны создать из местных жителей боевые дружины и вооружить холодным оружием вплоть до топоров. Командование этими группами возложить на местный актив при постоянном руководстве командиров и комиссаров самообороны, добиться защиты населенных пунктов, расположенных в тылу обороны, силами самого населения и предупредить попытки врага внезапно проникнуть в глубину нашей обороны. Для этого надо силами обороны организовать круглосуточное патрулирование и наблюдение за местностью и воздухом.

3. Из остального трудоспособного местного населения создать рабочие команды, закрепив за каждой необходимый инструмент (лопаты, ломы, пилы и топоры) для разрушения дорог и их восстановления при подходе в наш район частей Красной Армии.

Руководство этими отрядами возложить на местные партизанские отряды (по указанию командиров и комиссаров бригады).

Одновременно предупреждаем, что эти мероприятия могут быть успешно реализованы при широко организованной политической разъяснительной работе.

29 снежня 1943 г.

т. Хомченко

В ночь на 1 января в районе необходимо Вам провести своими силами мелкие операции по срыву ж.-д. перевозок противника и движения автогужевого транспорта, а также поимки языков — сковывающими налетами на отдельные гарнизоны противника. Подоб-

ные операции следует провести с максимальной экономией людей и боеприпасов. Одновременно предупреждаем о необходимости усиления в новогоднюю ночь боевой готовности всех отрядов и мер охранения и разведки.

29 снежня 1943 г.

тов. Тябуту и тов. Лемзе

Наша авиация будет продолжать производить выброску грузов днем и ночью не только на площадки, но и в районы расположения наших бригад. В связи с этим предлагаем:

1. Организовать круглосуточное наблюдение за воздухом.

2. При выброске грузов организовать поиски таковых и о их численности немедленно сообщать в опергруппу.

3. Использование выброшенных грузов производить строго только по указанию опергруппы.

31 снежня 1943 г.

В нашем районе есть неизвестные группы, занимающиеся под видом партизан грабежом и мародерством.

Немцы усилили засылку шпионов и диверсантов в наш район.

В связи с этим под Вашу личную ответственность предлагаем:

1. Установить строгий контроль и проверку подозрительных лиц и отдельных групп, продвигающихся или находящихся в тылу нашего района.

2. Установить строгий инструктаж часовых и секретов, выставленных Вами в расположении отрядов и на входных путях в деревни.

3. Лиц, уличенных в бандитизме, мародерстве или не имеющих соответствующих пропусков, задерживать до выяснения их личности.

Виновных привлекать к строжайшей ответственности. О всех подобных фактах доносить в опергруппу.

6 студзеня 1944 г.

Комбригу тов. Алексею

Числа 10—12 нами намечается провести собрание всех военнопленных, добровольно пришедших к нам, нерусских национальностей — немцев, французов, чехов, словаков и других с целью привлечь их к борьбе с германским фашизмом и выпуска обращения от их имени. Вам необходимо прислать подробные справки на всех лиц такой категории, с указанием Ф.И.О., места рождения, домашний адрес и состав семьи, род войск и № воинской части, в которой ранее служил, время взятия в плен или перехода к партизанам, краткую характеристику, где указать их боевые качества и отдельные эпизоды борьбы с немцами. Одновременно оговорите работу среди них в направлении составления обращений к немецким солдатам, разоблачающих грабительский характер войны Гитлера и справедливой войны Советского Союза. В обращениях показать действительное лицо партизан как народных мстителей, борющихся за свою независимость...

13 студзеня 1944 г.

тов. Тябуту

1. Отдельные агентурные источники сообщают, что в бригаде Каминского ведется подготовка на наш партизанский район и якобы наступление должно начаться в ближайшие дни с направлений Камень — Лепель, Полоцк, Улла. Следует ожидать, что противник с целью отвлечения наших сил будет наносить сковывающие удары и в других направлениях.

2. С целью срыва замыслов противника в ближайшие дни будет нами предпринята наступательная операция. Ваша задача подготовить засады на дорогах и небольшими силами провести наступательную операцию на один из гарнизонов или участок дороги (по Вашему усмотрению, сохраняя живую силу и экономя боеприпасы) с целью отвлечения сил противника и демонстрации наступления Вашего соединения на участки. Операцию готовьте в строгой тайне. Проведение этой операции ориентировочно с 16 на 17 января по сигналу «Выезжайте к нам за получением подарков (час будет указан)» . Это будет пере-

дано по телефону и указанный час будет началом операции. Вас предупредим об этом за сутки.

Нацыянальны архіў Рэспублікі Беларусь. Ф. 3500. Воп. 4. Спр. 17. Л. 208, 294, 298, 303, 316; Ф. 4. Воп. 33а. Спр. 597. Л. 32—33.

З ДАНЯСЕННЯЎ КАМАНДЗІРАЎ ПАРТЫЗАНСКІХ БРЫГАД У ШТАБ АПЕРАТЫЎНАЙ ГРУПЫ ЦК КП(б)Б І БШПР ПОЛАЦКА-ЛЕПЕЛЬСКАЙ ЗОНЫ АБ БАЯХ З КАРНІКАМІ

ЛЕПЕЛЬСКАЯ ПАРТЫЗАНСКАЯ БРЫГАДА ІМЯ І.В.СТАЛІНА

15 снежня 1943 г.

По приказу полковника Родионова 13.12.1943 г. намеченная операция в 24.00 бригаде Лобанка занять д. Путилковичи была выполнена.

По приказанию полковника Лобанка два отряда были высланы в район д. Отрубок для прикрытия направления Берисполье — Березино. Отряды вышли в 15.00 14.12.43

3 отряда находятся в районе Путилковичи — Антуново — Логи.

Производим оборонительные работы по согласованности и указаниям полковника Родионова.

Один отряд выслан в район Волова Гора в 10.00 15.12.43

Рация, предназначенная для бригады Дубровского, также выслана.

В направлении Отрубок — Черница II 2 отряда бригады Лобанка завязали бой (с 12.00 15.12.43).

Данные от 5 отрядов бригады «Железняк» высылаем.

Ждем дальнейших указаний.

ПАРТЫЗАНСКАЯ БРЫГАДА ІМЯ С.М.КАРОТКІНА

22 снежня 1943 г.

Противник отброшен из района высоты 169,1 на 2 километра северо-восточнее Березино. Понес большие потери, вынужден был отойти в Березино. Отряды занимают прежние рубежи сопротивления. Отряд Родионова пока находится в резерве.

Талаквадзе

ПАРТЫЗАНСКАЯ БРЫГАДА ІМЯ ВЛКСМ

13 студзеня 1944 г.

Немцы за последнее время ежедневно стали проводить разведку передовой линии нашей обороны группами по 200—300 человек. Ежедневно подходят к нашим укреплениям. Отряды вынуждены ежедневно держать бои с противником и отбивать его попытки. Исходя из расходования боеприпасов прошу на отряды бригады им. ВЛКСМ выдать русских патронов 6000 шт., патронов ППШ — 4000 шт. В ночь с 6 на 7 января 1944 г. п/отрядом «Сибиряк» на ж.-д. Полоцк — Крулевщизна в районе между Прозороками и Киселево спущен ж.-д. воинский эшелон противника. В результате взрыва разбито: паровоз, шесть вагонов с боеприпасами и три вагона повреждено.

В ночь с 12 на 13 января 1944 г. п/отрядом «Ким» на ж.д. Полоцк — Крулевщизна в районе переезда Хвощево спущен ж.-д. воинский эшелон противника. Эшелон после взрыва горел три часа. Результаты взрыва уточняются. Сообщу дополнительно.

С 28 декабря 1943 г. по 13 января 1944 г. отрядами бригады им. ВЛКСМ спущено 5 железнодорожных воинских эшелонов.

Командир бригады ст. лейтенант Куксенок

1-я АНТЫФАШЫСЦКАЯ ПАРТЫЗАНСКАЯ БРЫГАДА

18 студзеня 1944 г.

17.1.44 г. противник занимал гарнизоны м. Березино силою до 400 чел., мост через р. Березино силой до 60 чел. и мост через р. Мусковица силою до 120 чел.

Бригада в 2.00 17.1.44 г., усиленная 1 отрядом бригады Медведева и имея в резерве 1 отряд бригады Ленина, атаковала гарнизоны м. Березино и мостов через р. Березино и р.

Мусковица. Бой длился в течение 6 часов. Противник штурмовыми группами и группами автоматчиков на отдельных участках трижды совершал вылазки с целью контратаковать отдельные отряды бригады, но с потерями возвращался в свои укрепления.

К 8.00 овладеть гарнизоном м. Березино и мостами не удалось.

В результате боя уничтожено 2 дзота противника — 1 у.р. Мусковица и 1 в 1 км западнее Березино. Уничтожен 1 мост через перекоп длиной 8 м. Противник потерял убитыми и ранеными свыше 80 человек.

Трофеи: 2 нем. винтовки.

Потери бригады: убитыми 3, ранеными 11.

Боец 3 отряда Ананичев, будучи посланным связным в штаб, был захвачен в плен группой власовцев (преимущественно армяне и азербайджанцы), обезоружен, раздет, но при начавшейся в это время атаке нашего отряда ему удалось бежать.

В 17.00 14.1.44 г. противник силою до 2 рот появился перед передним краем обороны 5-го отряда в направлении дороги м. Березино — Осовок. Был подпущен до 100—150 м, встреченный ураганным огнем 1-й роты 5-го отряда, залег и вступил в бой. Бой длился в течение 40 минут и в результате противник, имея свыше 30 человек убитыми и ранеными, отошел в м. Березино.

Командир бригады Родионов.

ЛЕПЕЛЬСКАЯ ПАРТЫЗАНСКАЯ БРЫГАДА ІМЯ І.В.СТАЛІНА

Студзень 1944 г.

На операции с 16 на 17 января 1944 г. бригадой проделано:

1. Нашей бригаде было приказано взять гарнизоны м. Пышно, Закаливье*, Красной Горки. В ходе наступления на м. Пышно в целом было взято 2 дзота, которые уничтожил 9-й отряд. Вся охрана м. Пышно отошла в замурованное здание (быв. школа), которое обнесено проволочным заграждением в три кола, стены школы замурованы и сделана бойница для обстрела.

Противник вел сильный огонь из трех станковых пулеметов и двух крупнокалиберных пулеметов и с двух минометов. Здание нами было окружено, но взять не удалось, в виду сильного огня противника.

Гарнизон Закаливье был взят, противник отошел на оборону в д. Красная Горка, куда наши вели наступление. В ходе наступления противник был выбит из 2-х дзотов, но взять Красную Горку не удалось нам, так как противник был крепко укреплен и вел сильный ружейно-пулеметный и минометный огонь.

Высота 182,4 была занята 1-м отрядом. К утру противник повел наступление из м. Пышно и Лепеля, 1-й отряд принял бой. В результате которого было подбито 3 вражеские автомашины, одна из них легковая. Убито и ранено 15 вражеских солдат и офицеров.

Всего за эти бои бригадой убито 16 немецких солдат и офицеров, ранено 25, уничтожено 4 дзота, подбито и выведено из строя 3 автомашины. Наши потери: 6 человек раненых…

Комбриг ст. лейтенант Короленко

Комиссар капитан Ярмош

Нач. штаба бригады лейтенант Атрашкевич

Нацыянальны архіў Рэспублікі Беларусь. Ф. 3500. Воп. 4. Спр. 17. Л. 198, 322, 330, 352—355, 364.

З АПЕРАТЫЎНЫХ ЗВОДАК РАЗВЕДАДДЗЕЛА ПРЫ ШТАБЕ НЯМЕЦКАЙ ГРУПЫ АРМІЙ «ЦЭНТР» АБ ДЗЕЙНАСЦІ ПАРТЫЗАН

22 лютага 1944 г.

На территории 3-й танковой армии отмечается нарастающая активность банд в районе деревени Камень. Неоднократные бои с бандитами и обстрелы ими наших опорных пунктов на дороге западнее Камень — Улла.

* Маецца на ўвазе в. Загаваліна.

23 лютага 1944 г.

На территории 3-й танковой армии в районе Камень — Улла происходит дальнейшая активизация банд, бои и нападения на наши опорные пункты.

24 лютага 1944 г.

1. Произошло 7 вооруженных столкновений с бандитами, в основном южнее Ушачи
2. Одно повреждение линии связи юго-западнее Пышно.
3. Дер. Сладневичи и Заглинники, район юго-восточнее Лепеля, снова заняты бандитами. Отсюда они проникают на север и действуют на дороге Лепель — Чашники.

25 лютага 1944 г.

1. Произошло 5 вооруженных столкновений с бандитами при этом: а) 22.2.44 г. нападение 200 — 300 бандитов, вооруженных минометом, станковым пулеметом и противотанковым ружьем на опорный пункт Лука. Забрали 52 лошади.

28 лютага 1944 г.

1. Произошло 3 вооруженных столкновения с бандитами.
2. 2 мины обезврежены, в том числе на дороге Бешенковичи — Улла. Совершена 1 минная диверсия на магистральном шоссе.
3. Повреждена линия связи юго-западнее Пышно.
4. По полученным данным Смоленский полк 6 — 7 недель тому назад отправился для усиления бригады Романова... Располагается якобы в районе севернее Ушачи.

29 лютага 1944 г.

1. Произошло 7 вооруженных столкновений с бандитами в ходе собственной разведки южнее Сенно и севернее дер. Камень. В ночь на 28.2.44 г. примерно 100 бандитов предприняли нападение на опорный пункт полиции службы порядка Крыльцево (3,5 км юго-западнее Сенно).
2. 2 повреждения линий связи, 1 подрыв на линии юго-восточнее Уллы (дорога Улла — Бешенковичи).
3. По данным своей разведки цепь высот (гряда холмов) юго-западнее дер. Урода, район севернее дер. Камень, на протяжении 3 км сильно укреплена.

Нацыянальны архіў Рэспублікі Беларусь. Ф. 4683. Воп. 3. Спр. 1065. Л. 123, 127, 132, 138, 153, 161.

Нарада камандзіраў

З успамінаў А.Ф.Бардадына, былога намесніка кіраўніка аператыўнай групы ЦК КП(б)Б і БШПР у Полацка-Лепельскай партызанскай зоне

Лістапад (1943 г. — *Рэд.*) застаў мяне ўжо ва Ушацкім раёне. На беразе возера Чарсцвядскае правялі першую нараду камандзіраў усіх партызанскіх брыгад. Кожнай з іх быў вызначаны раён дзеяннаў, пастаўлены задачы.

У наша злучэнне ўваходзіла 15 партызанскіх брыгад і адзін партызанскі полк — 18 тысяч партызан.

Камандаваў злучэннем Герой Савецкага Саюза У.Е.Лабанок. Партызаны ўтрымлівалі не толькі бераг Заходняй Дзвіны на ўчастку Полацк — Ула працягласцю каля 30 кіламетраў, але і сістэму азёр, якія ўтваралі вялікі водны рубеж: азёры Гомель, Янова, Павульскае, Бярозавае, Атолава, Лепельскае, Бярэзінскі канал. Праз нашу зону праходзілі шашэйныя дарогі Віцебск — Мінск, Віцебск — Лепель — Параф'янава. Праціўнік вымушаны быў на працягу ўсяго шляху чыгункі Віцебск — Полацк — Маладзечна пабудаваць умацаванні, траншэі, дзоты, дротавыя агароджы, вышкі наглядання, мініраваць падыходы. Прыйшлося пастаянна трымаць буйныя сілы па ахове дарог. Гэты раён быў

важным плацдармам для наступаючых часцей Чырвонай арміі, а для нямецкіх войскаў таіў вялікую пагрозу...

А.Ф.Бардадын.

Байцы ўспамінаюць мінулыя дні

К.Д.Склярэнка, былы камісар атрада імя А.В.Суворава партызанскай брыгады імя В.І.Чапаева

Размяшчэнне нямецкіх гарнізонаў у вёсках Шаўкова і Шалягоўцы ўскладніла ўмовы для баявых дзеянняў партызан, асабліва для падрыўнікоў. Камандаванне брыгады паставіла задачу знішчыць іх. Гарнізон у Шалягоўцы павінны былі разграміць два атрады, якімі камандавалі А.Я.Конеў і я.

Прадстаяла складаная аперацыя. Немцы добра ўмацаваліся, пабудавалі шмат дзотаў, бліндажоў, мелі на ўзбраенні мінамёты і вялікую колькасць аўтаматычнай зброі. Разведка і мясцовыя жыхары выявілі агнявыя кропкі ў гарнізонах. Разведчыкам удалося захапіць «языка». Ён аказаўся ад'ютантам камандзіра батальёна і даў нам шмат каштоўных звестак. Вырашылі пачаць аперацыю па разгроме гарнізона ў ноч на 10 мая 1943 г. Былі выдзелены штурмавыя групы. Галоўная задача ўскладвалася на штурмавую групу, якую ўзначальваў я.

Апоўначы падраздзяленні атрада імкліва рушылі на штурм гарнізона і ўварваліся ў вёску. Гранатамі закідалі нямецкія дзоты, хаты, дзе размяшчаліся немцы. Ад нечаканага нападу і разгрому штаба немцы запанікавалі і не аказалі арганізаванага супраціўлення.

Большасць нямецкіх салдат была знішчана, частка з іх збегла ў Полацк, 32 чалавекі былі ўзяты ў палон, захоплены вялікія трафеі. У гэтым баі асабліва вызначыліся разведчыкі Сцяпан Стрэльчанка, Ягор Сінкевіч, Алена Сінкевіч і Раіса Міхальчанка, якая, на жаль, загінула.

У час нарады камандзіраў і камісараў партызанскіх брыгад Ушацкай зоны. Ушачы, снежань 1943 г.

А.Я.Маслоўскі, былы палітрук 4-га атрада партызанскай брыгады «Дубава»

З 1 па 8 чэрвеня наш атрад нёс гарнізонную службу па абароне вёскі Пышна, якая была як для немцаў, так і для партызан важным стратэгічным пунктам. Наша рота, дзе камандзірам быў Мікалай Бераснёў, а палітруком я, займала абарону на канцы вуліцы, якая ішла ў напрамку вёскі Навасёлкі. Разам з намі знаходзіўся кулямётны разлік, у якім была і Надзя Касцючэнка. Камандзірам у іх быў ушачанін Аляксей Карабіцкі.

7 чэрвеня разведка паведаміла, што ў напрамку вёскі Пышна рухаюцца варожыя танкі. З боку ўрочышча Каменка ў напрамку могілак паказаўся лёгкі нямецкі танк. Ён быў падбіты разлікам ПТР І.Крыўца. У гэты ж час над нашымі пазіцыямі праляцеў фашысцкі самалёт і скінуў лістоўкі. Праз некалькі хвілін пачаўся артылерыйска-мінамётны абстрэл, які працягваўся звыш паўгадзіны. Затым наступіла зацішша. Потым на нас рушылі падраздзяленні паліцаяў і ўласаўцаў, апранутых у маскхалаты. Мы адкрылі агонь. Нас падтрымалі кулямётчыкі. Падняліся ў атаку і карнікі. Мы выстаялі. Фашысты, пакінуўшы на полі некалькі дзесяткаў забітых, адступілі.

Праз некаторы час фашысты зноў пайшлі ў атаку. Жорсткасць бою нарастала. Нямецкія танкі, мінуючы нас, рушылі па вуліцы. Утварылася пагроза акружэння.

Быў паранены Сямён Клопаў. Да яго хутка падпаўзла медсястра Ніна Флігоўская і пачала перавязваць. За кулямётам была Надзея Касцючэнка. Трапным агнём яна адсекла ад танка варожых аўтаматчыкаў і знішчыла іх. Замаўчаў кулямёт Аляксея Карабіцкага. Камандзір кулямётчыкаў, сабраўшы ўсе сілы, паспеў аддаць загад: «Ні кроку назад!». Надзея Касцючэнка і Ніна Флігоўская працягвалі стрымліваць націск фашыстаў. Аднак праз некалькі хвілін замоўк і іх кулямёт. Раптам прагрымеў выбух. Я паглядзеў у той бок і ўбачыў падбіты танк над акопам, дзе знаходзілася Надзя. Адважная дзяўчына кінулася пад гусеніцы танка са звязкай гранат. Цаной жыцця кулямётчыкі не прапусцілі варожыя танкі, сарвалі план карнікаў.

Р.Калітуха, былы партызан брыгады «Дубава»

Разведка далажыла, што вораг напагатове і збіраецца раніцай пайсці ў наступленне. Мы вырашылі прыняць бой. На досвітку іх танкі і пяхота рушылі ў наш бок. Партызаны адкрылі агонь. Фашысты заляглі, а танкі працягвалі рухацца наперад. Я падпусціў першы метраў на 200 і выстраліў. Ён задыміў. Другі знарок пусціў завесу і пад яе прыкрыццём павярнуў назад. Праз паўгадзіны немцы адкрылі моцны мінамётны агонь і пачалі абыходзіць нас з двух бакоў. Мы пакінулі пазіцыю і рушылі да вёскі Забор'е, дзе было месца нашага збору пасля баёў.

Неўзабаве ў небе з'явіўся нямецкі самалёт-разведчык — «рама». Я ўзяў

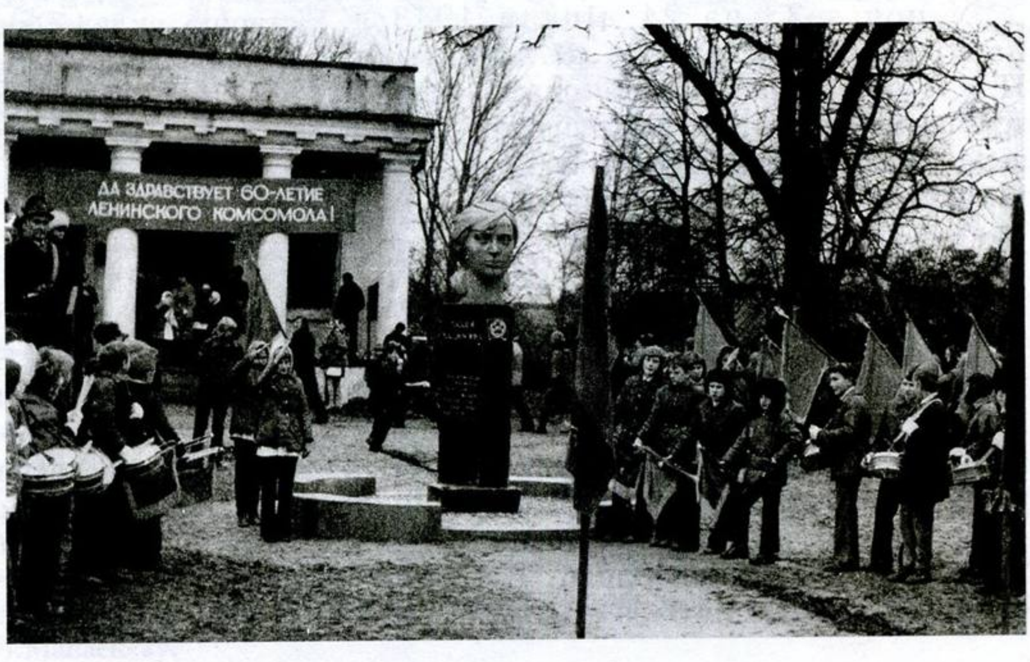

Адкрыццё помніка Надзеі Касцючэнка ў в. Арэхаўна. 1978 г.

І.Ф.Аб'едкаў.

процітанкавае ружжо, залез на верх царквы і стаў чакаць зручнага моманту. Вось самалёт развярнуўся і нізка паляцеў прама на мяне. Я нават добра бачыў твар лётчыка. Калі самалёт параўняўся з царквой, націснуў на курок. Самалёт уздрыгнуў, захістаўся і ўпаў на зямлю.

С.Т.Клопаў, былы партызан брыгады імя П.К.Панамарэнкі

Калі пачалася вайна, мне было ўсяго 15 гадоў. На фронт не бралі, а змагацца з ворагам хацелася. У 1942 г. наш раён стаў партызанскім. Людзі абаранялі сваю зямлю. Партызаны набіралі падмогу. Зімой у Вялікіх Дольцах запісвалі добраахвотнікаў. Я папрасіўся ў атрад. Збылася мая мара — я стаў народным мсціўцам.

Пры штабе брыгады імя П.К.Панамарэнкі арганізоўваўся атрад з маладога папаўнення. Туды мяне і залічылі. Давялося абараняць штаб брыгады ў раёне льнозавода ва Ушачах. Пабываў і ў блакадным пекле. З групай партызан прабіраўся да сваіх. Вакол былі карнікі. Ратаваліся ў лесе. Галадалі. Аднойчы рушыў на галасы. Аказалася, што гэта былі мужыкі з суседняй вёскі. Праз іх вызваў сястру. Яна вельмі нам дапамагла.

Партызанскі Матросаў

Варожы гарнізон, які размяшчаўся ў вёсцы Бачэйкава, меў важнае стратэгічнае значэнне: ахоўваў шашу і мост цераз раку Ула, вёў барацьбу з партызанамі. Камандаванне партызанскай брыгады імя П.К.Панамарэнкі вырашыла разграміць яго. Група разведчыкаў на чале з начальнікам штаба атрада «Камсамольскі» Юрыем Галоўчанкам сабрала звесткі аб гарнізоне. У ім налічвалася 420 нямецкіх салдат і афіцэраў, паліцэйскіх. На іх узбраенні былі 2 гарматы, 5 мінамётаў. Гарнізон быў умацаваны дзотамі, дотамі, акопамі, бліндажамі.

У ноч з 23 на 24 ліпеня 1943 г. партызанскія атрады І.Ф.Аб'едкава, П.В.Кундалевіча і «Камсамольскі», якім у той час камандаваў А.Ц.Круглякоў, занялі зыходныя рубяжы. Ціха знялі вартавых і кінуліся ў атаку. Гітлераўцы аказалі моцнае супраціўленне. З'явіліся сярод партызан параненыя і забітыя. Руху наперад перашкаджаў кулямётны агонь з дота, які знаходзіўся каля школы. Юрый Галоўчанка з процітанкавай гранатай пад агнём папоўз да дота і кінуў яе ў амбразуру. Цаной свайго жыцця ён прымусіў варожы кулямёт замоўкнуць. Партызаны кінуліся ў атаку. Чатыры гадзіны ішоў бой. Партызаны разбілі гарнізон, забілі і паранілі пры гэтым больш за 70 варожых салдат і афіцэраў, падавілі шэсць агнявых кропак, знішчылі бензасклад, аўтарамонтную майстэрню, склад з боепрыпасамі, захапілі тры склады з прадуктамі харчавання, маслазавод, жывёлагадоўчую базу, дзе знаходзілася больш за 400 галоў жывёлы, і многае іншае.

П.М.Карпоўскі.

Сталымі рабіла вайна

Пятнаццацігадовы Захар Касяк стаў партызанам у чэрвені 1943 г. Гітлераўцы збіраліся адправіць моладзь вёскі Старынка ў Германію. З дапамогай сувязных юнакі і дзяўчаты пакінулі вёску і пайшлі ў партызанскую зону. Вучыліся страляць, хадзілі на баявыя аперацыі. Памятнымі былі баі па разгроме варожых гарнізонаў, асабліва ў вёсцы Бабча. У гэтым баі З.Касяк захапіў багатыя трафеі: два аўтаматы, вінтоўку, чатыры карабіны. Пад іх цяжарам ён ледзь дагнаў сваіх таварышаў, што адыходзілі да лесу. На наступны дзень перад строем атрымаў падзяку камандавання.

В.В.Караленка.

* * *

Партызанамі атрада «Смерць фашызму» былі Сцяпан Львоў і Толя Красінскі. Падлеткі прыйшлі да партызан з чатырма вінтоўкамі і гранатамі. Хадзілі ў разведку, удзельнічалі ў засадах. Асабліва цяжкі боў ішоў на дарозе Глыбачка — Усвіца. У гэтым баі загінуў С.Львоў.

С.Законнікаў.

Прарыў у бессмяротнасць

Вясна 1944 г. стала новым выпрабаваннем для партызан. Да меж партызанскай зоны было сцягнута да 60 тысяч карнікаў. Карная экспедыцыя ладзілася сіламі 252, 56, 82, 95 і 15-й пяхотных дывізій, 161-га пяхотнага палка, 201-й ахоўнай дывізіі, 95-й стралковай дывізіі, 6-й авіяпалявой дывізіі, 501-га танкавага палка, 2, 12, 24, 1, 3, 5 і 26-га паліцэйскіх палкоў, 2, 1 і 3-га палкоў СС, асобага батальёна Дырлевангера, групы Вітвіцкага, двух асобных палкоў СС. Важная роля адводзілася 3-й нямецкай танкавай арміі пад камандаваннем генерал-палкоўніка Рэйнгарта, якая, па сутнасці, была блакіравана партызанамі.

Карнікі выкарысталі ўсе віды разведкі, у тым ліку і аэрафотаздымкі, каб дакладна ведаць аб размяшчэнні партызанскіх сіл, іх узбраенні, сістэме абароны, вызначылі шляхі перамяшчэння артылерыі і абозаў ва ўмовах вясенняй распуціцы. Але гэтыя звесткі былі на справе не зусім дакладнымі, бо партызаны рабілі дэзінфармацыю: будавалі фальшывыя абарончыя збудаванні, уводзілі ў зман праціўніка шляхам засылкі праз падпольшчыкаў падманных звестак аб сваіх сілах, узбраенні і планах.

Карнікі ставілі перад сабой задачу акружыць і знішчыць партызан, ачысціць занятую імі тэрыторыю.

Нямецкае камандаванне планавала ажыццявіць аперацыю ў чатыры этапы. На першым — зламаць партызанскую абарону і ачысціць левы бераг Заходняй Дзвіны. Для яе выканання прыцягваліся 56-я і 252-я пяхотныя дывізіі і 161-ы пяхотны полк з прыдадзенымі ім 49 танкамі і арты-

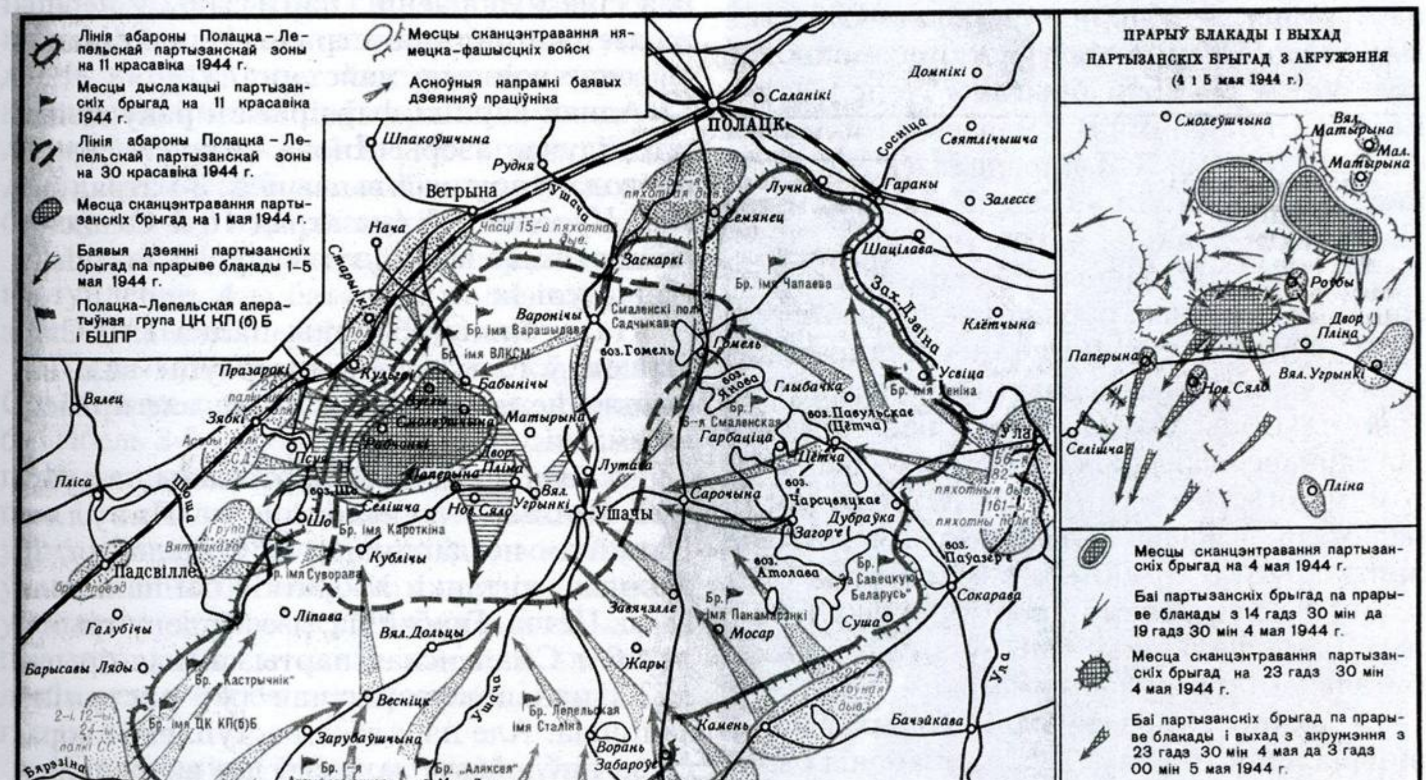

Абарона Полацка-Лепельскай партызанскай зоны і прарыў блакады (11 красавіка — 5 мая 1944 г.). Аўтары карты: У.Е.Лабанок, А.Л.Манаенкаў.

лерыяй. Авалодаўшы левабярэжжам Заходняй Дзвіны, карнікі разлічвалі метадычным наступленнем з усіх бакоў выцесніць партызан з лясных масіваў і знішчыць іх на адкрытай мясцовасці. У гэтым заключаўся другі этап аперацыі.

На паўночным захадзе зоны быў пастаўлены магутны заслон у складзе 15-й пяхотнай дывізіі, асобнага палка СС, 26-га паліцэйскага палка і іншых падраздзяленняў. Пры падтрымцы бронепаяздоў, што курсіравалі па чыгунцы Полацк — Маладзечна, яны павінны былі разграміць партызан пры іх спробе праравацца цераз чыгунку. Гэта быў трэці этап аперацыі. Чацвёрты па часе супадаў з трыма папярэднімі і заключаўся ў рабаванні, знішчэнні і вывазе ў Германію мірнага насельніцтва. Аперацыя была разлічана на 8—10 дзён.

Супраць партызан былі кінуты 137 танкаў, 235 гармат, 70 самалётаў. Карнікам супрацьстаялі 16 партызанскіх брыгад агульнай колькасцю ў 17 185 чалавек. На іх узбраенні былі 9344 вінтоўкі, 1544 аўтаматы, 624 ручныя і 97 станковых кулямётаў, 151 процітанкавае ружжо, 143 мінамёты, 21 гармата. Агульная працягласць лініі партызанскай абароны складала 230 км. Найбольш працяглыя ўчасткі абароны да 25—30 км трымалі брыгады Лепельская імя І.В.Сталіна, імя В.І.Чапаева, 1-я Антыфашысцкая, імя К.Я.Варашылава, «За Савецкую Беларусь», 2-я Ушацкая імя П.К.Панамарэнкі.

На пачатку баявых дзеянняў партызанскія абарончыя рубяжы мелі глыбіню ў 15—20 км. Былі знішчаны ўваходныя шляхі ў зону: падарваны масты, завалены і замініраваны аб'езды, перакапаны дарогі. На танканебяспечных напрамках з дапамогай мірных жыхароў былі зроблены надаўбені, выкапаны глыбокія равы. Партызаны зрабілі зручныя замаскіраваныя пазіцыі для разлікаў процітанкавых ружжаў і знішчальнікаў танкаў з гранатамі і бутэлькамі з гаручай сумессю.

У кожным узводзе былі падрыхтаваны знішчальнікі танкаў. Вузлы абароны былі пабудаваны такім чынам, каб можна было адбівацца ад ворага з любога напрамку. Выкарыстоўваліся прыродныя перашкоды: рэкі, азёры, балоты, лясныя масівы.

Карная экспедыцыя пачалася 11 красавіка атакамі 56-й пяхотнай дывізіі на ўчастку абароны брыгады імя У.І.Леніна. Праціўнік наступаў з боку Полацка.

З самага пачатку баёў вельмі напружаная абстаноўка склалася каля вёсак Краснае, Ляхава, Залужэнне. Тут былі праведзены адна за адной чатыры атакі карнікаў.

У самы напружаны момант перад партызанскай абаронай з'явілася 8 танкаў, за імі ішла пяхота. Адзін з танкаў падарваўся на міне, другі падбілі бранябойшчыкі. Астатнія падышлі да рубяжоў абароны атрада імя А.В.Суворава і адкрылі агонь з гармат і кулямётаў. Атрад вымушаны быў адысці. Цяжкія баі ішлі на іншых участках. Партызаны прапускалі танкі цераз акопы, агнём адсякалі пяхоту і адкідвалі яе назад.

Каля вёсак Усая, Дубраўка, Ягадкі і на новым рубяжы каля Падліпак і Малінаўкі ўпартае супраціўленне ворагу ў першы дзень аказала брыгада «За Савецкую Беларусь». Тут наступаў полк варожай пяхоты і 10 танкаў. Карнікі вялі моцны артылерыйска-мінамётны агонь. Партызаны атрадаў імя С.Г.Лазо і імя М.А.Шчорса неаднаразова контратакавалі праціўніка, сыходзіліся ўрукапашную.

Нягледзячы на перавагу ворага ў жывой сіле і ўзбраенні, партызаны ў першы ж дзень прадэманстравалі стойкасць і высокае воінскае майстэрства.

Аднак карнікі фарсіравалі раку Дзіва, што злучае азёры Янова і Павульскае, і авалодалі зручнай вышынёй. 3-і атрад імя В.Ц.Кураленкі і 4-ы атрад 16-й Смаленскай брыгады выбілі гітлераўцаў з вышыні і адкінулі іх за раку.

На рубяжы абароны палка І.Ф.Садчыкава ў гэты дзень гітлераўцы вялі наступленне на вёску Заскаркі, але прайсці не змаглі.

15 дзён трымаліся партызаны на рубяжы Янова — Слабада — Павулле. Карнікам не дапамаглі ні артылерыя, ні авіяцыя, ні танкі. Жорсткія баі ішлі каля вёсак Цётча, Гарбаціца, дзе абарону трымала 16-я Смаленская партызанская брыгада. Праз некаторы час тут наступіла зацішша. Але пачалося наступленне ворага на паўднёвым захадзе, дзе абараняліся брыгады «Кастрычнік», імя ЦК КП(б)Б, імя У.І.Леніна і 1-я Антыфашысцкая. Супраць іх дзейнічалі паліцэйскія і ахоўныя часці, што ўваходзілі ў групу фон Готберга. Ядром яе быў батальён СС пад камандаваннем Дырлевангера.

Карнікі імкнуліся заняць лясіста-балотны масіў паміж азёрамі Шо і Медзазол і авалодаць дарогай Чарніца 1-я — Лясіны — Весніцк, каб адкрыць шлях на Ушачы. Мясцовасць не спрыяла выкарыстанню танкаў, таму карнікі абыходзіліся артылерыяй, мінамётамі, авіяцыяй. Каля вёсак Шалагіры і Кавалі ў бой уступілі атрады брыгады імя У.І.Леніна і аказалі ворагу моцнае супраціўленне.

Брыгада «Кастрычнік» не была непасрэдным суседам брыгады імя У.І.Леніна. Калі баявая абстаноўка ўскладнілася на Бярэзіне, 4-ы атрад імя А.М.Горкага брыгады «Кастрычнік» зрабіў вылазку ў тыл ворага і нанёс яму значны ўрон. 17 красавіка другая частка гэтай брыгады напала на калону гітлераўцаў каля вёскі Нежыўшчына.

У разгар баёў іншыя брыгады ажыццяўлялі вылазкі ў тыл ворага: рабілі засады, падрывалі машыны і эшалоны. Начны налёт на гарнізоны ў вёсках Долецкія і Шчаты здзейсніў атрад імя М.В.Фрунзе брыгады імя В.І.Чапаева, які трымаў абарону паміж азёрамі Гомель і Суя.

15 красавіка каля вёсак Лясіны і Мурагі партызаны палка імя І.Ф.Садчыкава збілі нямецкі самалёт-разведчык. На наступны дзень карнікі пры падтрымцы танкаў, артылерыі і мінамётаў перайшлі ў наступленне ў напрамку вёсак Косарава, Белы Двор. Артылерыйскім агнём праціўнік разбурыў частку партызанскіх умацаванняў.

18 красавіка гітлераўцы зноў пайшлі ў наступленне. 4-ы батальён палка адбіў за адзін дзень шэсць атак карнікаў.

Партызаны зрывалі планы карнікаў. Ота Хейдкемпер у кнізе «Віцебск. Барацьба і гібель 3-й танкавай арміі» адзначаў, што партызаны вялі барацьбу не па правілах, што іх метады «з'яўляліся здзекамі над усімі міжнароднымі нормамі», маючы на ўвазе дзейнасць невялікіх груп партызан у тыле ворага. «Адсутнічаюць словы, — працягваў ён, — якія маглі б апісаць д'ябальскія і грозныя дзеянні партызан у гэтыя дні».

16 красавіка ў бой уступіла брыгада «Аляксея». На наступны дзень 15 нямецкіх самалётаў 3 гадзіны бамбілі пазіцыі атрада «Мсцівец». Потым пайшла ў атаку пяхота, 2 гадзіны ішоў бой. Толькі вечарам пакінулі партызаны вёскі Ветча і Храмёнкі. Але ноччу 19 красавіка зноў авалодалі імі.

Партызаны брыгады «Аляксея» не далі карнікам прарвацца на сваім участку і выйсці ў тыл суседнім брыгадам. Дзесяцікіламетровую абарону паміж вёскамі Ветча, Храмёнкі і Вялікія Дольцы вораг змог пераадолець толькі за 12 дзён, страціўшы пры гэтым да 2500 забітымі і паранемымі.

На ўчастку абароны брыгады «Аляксея» асабліва актыўна дзейнічала варожая авіяцыя. З 18 па 30 красавіка было зроблена 520 самалёта-вылетаў. 27 красавіка масіраваны налёт быў зроблены на вёску Вялікія Дольцы, дзе размяшчаўся штаб брыгады. Асколкам бомбы быў забіты камандзір брыгады А.Ф.Данукалаў.

ЦК КП(б)Б, БШПР, штаб 1-га Прыбалтыйскага фронту ўважліва сачылі за ходам падзей у Полацка-Лепельскай зоне. Штабы аператыўнай групы ЦК КП(б)Б у зоне і партызанскіх брыгад мелі ўстойлівую радыёсувязь паміж сабой і Вялікай зямлёй. Да партызан рэгулярна прылыталі савецкія лётчыкі з неабходнымі грузамі. Франтавая авіяцыя наносіла ўдары па карніках. Каб дапамагчы партызанам, адцягнуць частку

Кіраўніцтва 4-га атрада імя А.М.Горкага брыгады «Кастрычнік» (злева направа): камандзір Ф.П.Зыранаў і камісар І.А.Кабранаў.

сіл праціўніка, войскі 1-га Прыбалтыйскага фронту на ўчастку блізкім да партызанскай зоны, правялі на Полацкім напрамку наступленне мясцовага значэння сіламі пяці стралковых батальёнаў, узмоцненых артылерыяй і танкамі. Прадстаўніцтва БШПР на 1-м Прыбалтыйскім фронце на чале з І.І.Рыжыкавым перакінула на дапамогу партызанам 5 партызанскіх брыгад з Аршанска-Сенненскай зоны для ўдару на Ушацкім напрамку. Аказвалі дапамогу і партызаны Барысаўска-Бягомльскай зоны.

Аднак становішча ва Ушацкай зоне працягвала пагаршацца. Карнікі імкнуліся авалодаць бальшаком Ула — Ушачы. Брыгадзе «За Савецкую Беларусь» прыйшлося вытрымаць новы моцны ўдар. Камандзір брыгады П.М.Раманаў асабіста вадзіў атрады ў атакі.

21 красавіка вораг вялікімі сіламі павёў наступленне на пазіцыі брыгад 2-й Ушацкай імя П.К.Панамарэнкі і Лепельскай імя І.В.Сталіна, якія трымалі абарону на поўдзень ад брыгады «За Савецкую Беларусь». Цяжкія баі ішлі за вёскі Забалоцце, Плігаўкі, Замхавыя, Ворань, Двор Жары, Ізафатава.

22 красавіка варожая артылерыя і 7 бамбардзіроўшчыкаў нанеслі ўдары па партызанах, затым у наступленне пайшла пяхота, але прарваць партызанскую абарону не ўдалося.

Асабліва моцны мінамётны ўдар нанеслі карнікі па пазіцыях партызан каля вёскі Пяскі. Партызаны неслі вялікія страты. Смяротна быў паранены камандзір Лепельскай брыгады імя І.В.Сталіна Дз.Ц.Караленка.

Моцны націск рэгулярных войскаў праціўніка вытрымалі атрады 2-й Ушацкай брыгады імя П.К.Панамарэнкі каля вёсак Кісялёва, Ладасна, Жары, Макараўшчына. Гэтыя населеныя пункты па некалькі разоў пераходзілі з рук у рукі.

Да канца красавіка брыгады імя С.М.Кароткіна і 1-я імя А.В.Суворава стрымлівалі карнікаў у раёне возера Шо і ракі Шоша. Сілы партызан былі падмацаваны брыгадай імя У.І.Леніна і батальёнам з 1-й Антыфашысцкай брыгады. Яны займалі абарону на ўчастку Кублічы — Лісічына.

У раёне возера Медзазол партызаны 1-й Антыфашысцкай брыгады ў выніку толькі аднаго бою знішчылі больш за 200 галаварэзаў батальёна Дырлевангера, захапілі 3 гарматы, 3 мінамёты, 8 кулямётаў, многа вінтовак, боепрыпасаў, харчу і іншай маёмасці.

Кола акружэння звужалася. Карнікі, авалодаўшы Чарсцвядамі, Слабадой, Крыжамі, Лабанямі, Славенямі, Красоўшчынай, нанеслі ўдар у тыл брыгадзе імя У.І.Леніна. Утварылася пагроза і для брыгад імя В.І.Чапаева і імя К.Я.Варашылава.

Перад камбрыгам М.А.Сакмаркіным была пастаўлена задача затрымаць карнікаў і даць магчымасць асноўным сілам партызан адысці на рубеж Буракі — Загорцы — Ліпаўка — Лагавыя — Казлы. Гэта задача была выканана.

30 красавіка баі ішлі ўжо пад Ушачамі. 230-кіламетровая лінія абароны партызанскай зоны скарацілася да 20-кіламетровай.

На вузкім участку абароны ў раёне Ушацкага льнозавода і вёскі Ліпаўкі пры

Удакладняецца план баявой аперацыі (злева направа): урач М.Т.Мусакоў, начальнік штаба 3-га атрада А.П.Любчык, камандзір 8-га атрада М.А.Разанаў, камандзір Лепельскай брыгады імя І.В.Сталіна Дз.Ц.Караленка.

падтрымцы артылерыі, 25 бамбардзіроўшчыкаў і 27 танкаў наступалі часці 96-й і 6-й нямецкіх дывізій. Тут мужна змагаліся партызаны палка І.Ф.Садчыкава, брыгад Лепельскай імя І.В.Сталіна і 2-й Ушацкай імя П.К.Панамарэнкі.

Увечары 30 красавіка карнікі занялі вёску Арэхаўна. Баі працягваліся каля вёскі Кублічы.

Вялікая колькасць бежанцаў запрудзіла дарогі. Усе рухаліся ў лясны масіў, за раку Ушача. Фашысцкія лётчыкі расстрэльвалі з кулямётаў мірных людзей.

Ад БШПР і ваеннага савета 1-га Прыбалтыйскага фронту паступіў загад пачаць падрыхтоўку да прарыву. Ён планаваўся на ноч 1 мая. Аднак сканцэнтраваць асноўныя сілы партызан да гэтага часу не ўдалося. Брыгады «Кастрычнік», 1-я Антыфашысцкая, 16-я Смаленская яшчэ вялі баі на сваіх рубяжах. Першымі на прарыў пайшлі ў ноч на 3 мая партызаны брыгады «Аляксея». Яны ўварваліся ў глыбока эшаланіраваныя пазіцыі карнікаў, прайшлі з боем 12 км, разграмілі гарнізоны ў вёсках Баяры, Бондары, Ліпейкі, Піскунова, Каменка, Слабада і штаб 26-га нямецкага палка, знішчылі 12 складоў з боепрыпасамі і харчаваннем, 40 аўта- і бронемашын, забілі і паранілі да 350 салдат і афіцэраў.

Карнікі зрабілі спробу не прапусціць партызан праз бальшак каля вёскі Кабылінка. Кінулі туды танкі. Аляксееўцы і частка 16-й Смаленскай брыгады сарвалі намер карнікаў. Начны рэйд партызан прымусіў гітлераўцаў прыняць тэрміновыя меры па ўзмацненні акружэння. Прарыў партызаны ажыццявілі ў ноч на 5 мая. Брыгады імя ВЛКСМ, імя С.М.Кароткіна, 16-я Смаленская і полк І.Ф.Садчыкава атакавалі варожыя гарнізоны ў вёсках Паперына і Новае Сяло. Вораг аказаў упартае супраціўленне, але быў выбіты з гэтых вёсак, страціўшы пры гэтым 12 танкаў, 6 гармат, 18 кулямётаў, да 900 забітымі і паранёнымі. Асноўныя партызанскія сілы вырваліся з акружэння. Разам з імі выйшлі каля 15 тысяч мірных жыхароў.

Не ўсе партызаны выйшлі ў тую ноч з Матырынскага лесу. Частка народных мсціўцаў зноў трапіла ў акружэнне. Член опергрупы А.Ф.Бардадын, які з групай аўтаматчыкаў адстаў ад асноўных сіл, сабраў разрозненыя групы партызан і павёў

І.Ф.Каранеўскі.

іх на прарыў. Аднак гэтая спроба не ўдалася і партызаны вярнуліся ў Матырынскі лес. 5 мая ў другой палове дня карнікі пачалі прачэсваць лес. Партызаны занялі кругавую абарону, тройчы ўступалі ў бой з карнікамі. Вечарам на захад ад вёскі Новае Сяло гэтай групе ўдалося перайсці дарогу Ушачы — Кублічы і выйсці ў Селішчанскую пушчу. Разам з гэтай групай партызан выйшла і шмат мірных жыхароў.

Многія з тых, хто не здолеў вырвацца з акружэння, прынялі пакутлівую смерць ад фашыстаў. Апусцелі населеныя пункты партызанскай зоны. Карнікі забралі ўсю жывёлу, вывезлі ўвесь знойдзены хлеб, плугі, нават чыгункі, скавароды. Усе турмы і лагеры Лепеля былі запоўнены арыштаванымі.

Галоўны вынік баявых дзеянняў партызан заключаўся ў тым, што яны знясілілі групоўку карнікаў, здолелі выйсці са складанага становішча і захавалі сваю баяздольнасць. Карнікі страцілі забітымі і паранёнымі больш за 20 тысяч салдат і афіцэраў, 59 танкаў, 116 аўтамашын, 7 бронемашын, 22 гарматы і 2 самалёты.

У баях з карнікамі загінула больш за 1500 партызан. Сярод іх камандзіры брыгад А.Ф.Данукалаў, Дз.Ц.Караленка, П.М.Раманаў, камісары М.Г.Жыжаў, І.Ф.Каранеўскі, У.С.Свірыд, член аператыўнай групы БШПР капітан І.І.Зіненка, кінааператары М.Сухава і М.Пісараў.

У ліпені 1974 г., у дні святкавання 30-годдзя вызвалення Беларусі ад нямецка-фашысцкіх захопнікаў, на месцы прарыву блакады партызанамі быў адкрыты мемарыяльны комплекс «Прарыў» — помнік партызанскай славы.

М.М.Кірпіч.

Дакументы сведчаць

З ІНСТРУКЦЫІ КАМАНДАВАННЯ 3-й ТАНКАВАЙ АРМІІ ДЛЯ САЛДАТ І АФІЦЭРАЎ, ЯКІЯ БЫЛІ ПРЫЦЯГНУТЫ ДЛЯ БАРАЦЬБЫ З ПАРТЫЗАНАМІ

Красавік 1944 г.

Население:

Ненужный элемент, который только портит хлеб — уничтожайте. Оставить исключительно тех, которые могут принести пользу нашей Родине, отношение к последним должно быть строгое.

Истребление:

Трудоспособные и специалисты в возрасте от 15 до 65 лет должны быть отосланы в лагеря. Разрешается брать с собой продуктов на два дня. Если будут специалисты из бандитов — направить их в лагеря военнопленных. Больные дети и женщины эвакуируются в специальные районы. Разрешается брать с собой самое необходимое, но не больше, чем могут унести в руках. Трудоспособных женщин в возрасте от 15 до 65 лет отправлять под сильной охраной на сборные пункты.

Сельское хозяйство:

Лошадей, скот, сельхозпродукты и другое хозяйство конфисковывать и отправлять на специально назначенные пункты.

Деревни:

Деревни, которые не входят в зону боев, пока не уничтожаются. В деревнях, расположенных на удалении от большаков, можно временно устроить нетрудоспособных из бандитского района. Каждая воинская часть транспортирует своих пленных и захваченную рабочую силу в назначенные пункты танковой армии.

Лагеря танковой армии для пленных: Парафьяново (дулаг-230), Глубокое АГСС Т-8, Боровка (шоссе Камень — Лепель). Для рабочей силы в Парафьяново, Глубокое, Боровка (7 км северо-восточнее Лепеля).

Нацыянальны архіў Рэспублікі Беларусь. Ф. 4. Воп. 33а. Спр. 600. Л. 14—15.

ДАНЯСЕННЕ КАМАНДАВАННЯ СМАЛЕНСКАГА ПАРТЫЗАНСКАГА ПАЛКА Ў АПЕРАТЫЎНУЮ ГРУПУ ЦК КП(б)Б І БШПР ПОЛАЦКА-ЛЕПЕЛЬСКАЙ ПАРТЫЗАНСКАЙ ЗОНЫ АБ БАЯХ З КАРНІКАМІ

15 мая 1944 г.

За период карательной экспедиции с 10.4.44 по 10.5.44 полком убито и ранено 3016 гитлеровцев, взорвано и подбито 9 танков, подбит 1 самолет-разведчик. Разбито 6 грузовых и 1 легковая автомашины, 2 бронемашины, 1 трактор, 4 пушки, 4 миномета, 1 прицеп, 1 склад с боеприпасами, уничтожено 46 повозок с грузом, убито 97 лошадей. Захвачено в плен 18 немцев. Наши потери убитыми, ранеными и пропавшими без вести 223 чел.

Убиты в боях — командир отряда Самойленко Петр Михайлович, комиссар отряда Соловьев Дмитрий Дмитриевич, командир отряда капитан Бесчастный Виктор Иванович, комиссар отряда мл. политрук Макаренков Максим Трофимович.

Тяжело ранены — зам. ком. полка по разведке майор Максимов Владимир Иванович, комиссар батальона лейтенант Гос. безопасности Кумбарг Константин Соломонович, командир отряда Зверев Владимир Николаевич, командир отряда Тимофеев Яков Васильевич, пропал без вести комиссар отряда Воропаев Аркадий Иосифович.

Садчиков
Юрьев

Нацыянальны архіў Рэспублікі Беларусь. Ф. 3500. Воп. 4. Спр. 53. Л. 19а.

Чакалі вайсковы дэсант

З успамінаў П.К.Панамарэнкі, былога сакратара ЦК КП(б)Б і начальніка ЦШПР

Восенню 1943 г. выклікаў мяне Вярхоўны галоўнакамандуючы таварыш Сталін і спытаў: «Ці ёсць на поўначы Беларусі раён, насычаны партызанамі, куды можна высадзіць «вялікі авіяцыйны дэсант»? Пасля роздуму і парад з таварышамі я назваў Ушацкі партызанскі раён. Ён быў размешчаны ў тыле адной з самых магутных нямецкіх армій — 3-й танкавай арміі, што займала цэнтральны ўчастак фронту. Калі так можна сказаць, то партызаны Ушацкай зоны былі стрэмкай у целе гэтай арміі. Безумоўна, мелі значэнне і партызанскія атрады і брыгады, размешчаныя непадалёку ад гэтага раёна — на поўначы Расонскага, поўдні Сенненска-Чашніцкага партызанскіх раёнаў.

Цэнтральны Камітэт Кампартыі Беларусі абмеркаваў меры па падрыхтоўцы прыёму дэсанта і яго сумеснага дзеяння з партызанамі. Было вырашана ўзмацніць гэты партызанскі раён яшчэ чатырма брыгадамі. Хутка яны прыбылі ва Ушацкую зону. Усё было падрыхтавана для таго, каб прыняць дэсант і выканаць указанні Стаўкі Вярхоўнага галоўнакамандавання. Гэта дэсантная аперацыя не адбылася, але яна сыграла вялікую ролю ў тым сэнсе, што калі восенню нашы часці перайшлі ў наступленне на Гомельскім напрамку і занялі горад Гомель, немцы не знялі ні адной дывізіі з-пад Ушач, бо яны чакалі гэтага дэсанта. Іх нервы былі нацягнуты, яны чакалі значных падзей у сваім тыле.

Такая абстаноўка была і вясной 1944 г. ЦК КП(б)Б абмяркоўваў, што рабіць далей. Думка ўсіх была аднолькавай: не разводзіць сабраныя ў раёне Ушач партызанскія сілы таму, што чакаліся рашаючыя падзеі.

Немцы разумелі, якую вялікую пагрозу існаванню 3-й танкавай арміі ўяўляў гэты партызанскі раён і пачалі рыхтаваць буйную, амаль самую значную за ўсю вайну экспедыцыю па знішчэнні гэтай партызанскай зоны. Імі былі кінуты сюды вялікія сілы, цалкам некалькі ахоўных і пяхотных дывізій, часці сямі іншых дывізій агульнай колькасцю звыш 60 тысяч чалавек. З кожным днём барацьба прымала жорсткі характар. Партызаны праяўлялі нябачны гераізм, яны стаялі насмерць.

Перамаглі разам

Особо страстное нетерпение охватило воинов, когда они весной 1944 г. узнали, что гитлеровцы предприняли крупную карательную экспедицию против белорусских партизан, основавших в тылу оккупантов своего рода партизанскую республику со столицей в городе Ушачи. В этом районе действовали 16 партизанских бригад. Желание не позволить фашистам расправиться с нашими доблестными партизанами было настолько велико, что даже мой старый друг начальник штаба фронта генерал В.В.Курасов, обычно всегда трезво оценивающий обстановку, на этот раз не выдержал и начал выдвигать идею немедленного наступления. Но, по условиям сложившейся к тому времени обстановки, это желание, к сожалению, было неосуществимым: наступила уже весенняя распутица, да и войска фронта еще далеко не были готовы к проведению крупного наступления. Именно в этих неблагоприятно сложившихся для нас условиях гитлеровское командование решило нанести белорусским партизанам решительное поражение, чтобы к началу летней кампании 1944 г. ликвидировать их основные очаги у себя в тылу. Для ликвидации крупных сил партизан в районе Ушачи фашисты привлекли несколько охранных и пехотных дивизий. К нашему счастью, врагу не удалось уничтожить партизанские соединения, действовавшие в этом районе. Однако в ходе отражения вражеского наступления для наших партизанских соединений не раз складывалась тяжелая обстановка.

Мне хорошо помнится, как в эту тяжелую пору военный совет и штаб нашего фронта принимали все возможные меры, чтобы облегчить положение партизан в районе Ушачи. Наша помощь выражалась, главным образом, в подаче по воздуху не-

которых видов вооружения, боеприпасов, взрывчатки, средств радиосвязи, медикаментов, в эвакуации через линию фронта в тыл страны небольшого количества раненых и тяжело больных партизан. Нередко по просьбе командования партизанских соединений им оказывали поддержку наши штурмовики и ночные бомбардировщики, нанося удары с воздуха по скоплениям фашистских войск.

Исключительно активную деятельность в эти трудные для партизан дни проявил прикомандированный к нашему фронту штаб по руководству партизанским движением во главе с инициативным и дельным товарищем Рыжиковым. На протяжении почти целого месяца партизаны мужественно отбивались от наседавших на них со всех сторон фашистских частей и соединений. Мы бесконечно были рады, когда узнали, что, объединившись под командованием своего прославленного вожака В.Е.Лобанка, они все-таки с боями вырвались из окружения и с началом последовавшего затем нашего наступления оказали войскам неоценимую помощь в наиболее ответственные моменты операции.

Друкуецца паводле артыкула: Баграмян И.Х. В битве за Белоруссию. (Ушацкі музей народной славы імя У.Е.Лабанка. НВ № 2361.)

Прайшлі праз смерць

Ноч на 5 мая. Заўтра будзе позна. На шляху прыйдзецца штурмаваць вёскі Новае Сяло, Паперына і дарогу. Карнікі трывала замацаваліся там. Прадстаіць цяжкі бой. Пасля агляду мясцовасці праз сувязных перадаю загад камбрыгам: штурм пачынаем у 23.30 па маім сігнале — 2 чырвоныя ракеты.

Байцам з атрада імя Міхаіла Сільніцкага брыгады імя ВЛКСМ А.І.Шлюеву, І.М.Бурлакову і Г.Ф.Дваранінаву перагарадзіў шлях варожы мінамёт. Партызаны вырашылі знішчыць мінамётнае гняздо і рушылі прама на яго. Дзёрзкасць смельчакоў ашаламіла гітлераўцаў, яны разгубіліся. Страляючы ва ўпор, партызаны кінуліся наперад і дабілі фашыстаў прыкладамі.

Ворага здзіўляла знаходлівасць партызан, маланкавая хуткасць іх дзеянняў. Пяцёра смельчакоў з атрада імя С.Г.Лазо — палітрук узвода П.І.Сімукоў, камандзір аддзялення М.Г.Падгорных, баец П.С.Пуцінцаў і кулямётны разлік Н.І.Маслюкова — нарваліся на хуткастрэльны кулямёт праціўніка. Мясцовасць перад кулямётнай кропкай была роўная, добра прастрэльвалася. Партызаны зрабілі спробу прайсці ў абход, але натрапілі на абоз. Разграміўшы яго і бачачы, што кулямёт маўчыць, яны паспрабавалі ісці наперад. Аднак кулямётная кропка зноў ажыла. Тады ўсе трое падняліся ва ўвесь рост і кінуліся на кулямёт. Карнікі разгубіліся і сталі разбягацца.

На ўчастку палка І.Ф.Садчыкава праціўнік, асвяціўшы мясцовасць,

І.Ф.Садчыкаў са штабам палка распрацоўвае план аперацыі.

перагарадзіў шлях моцным прыцэльным агнём. На чале з камандзірам палка партызаны атакавалі фашыстаў і ўварваліся ў іх абарону. Першым ішоў 3-і батальён (камбат І.І.Яршоў). Атрад гэтага батальёна пад камандаваннем У.М.Зверава адну за адной падавіў пяць агнявых кропак праціўніка, знішчыў кулямёт з разлікам і шэсць павозак з боепрыпасамі. Завязаўся рукапашны бой. Карнікі не вытрымалі націску і пабеглі.

Некалькі агнявых кропак падавілі ў баі кулямётчыкі браты Слава і Павел Куксёнкі. Братам было не больш 14—15 гадоў. Юныя кулямётчыкі і раней праяўлялі выключнае бясстрашша і воінскае майстэрства. Браты ўмела выкарыстоўвалі вопыт баёў па разгроме гарнізона ў вёсцы Расходнае, за Чашнікі, у якіх яны праявілі мужнасць пры знішчэнні агнявой кропкі і аховы склада з боепрыпасамі.

Разам з партызанамі ва ўтвораны магутным ударам пралом рынуліся і мірныя жыхары, якія знаходзіліся ў баявых парадках атрадаў і ў іх бліжнім тыле. Многія маці беглі па полі, прыціснуўшы да сябе немаўлят. Варожыя кулі і асколкі даганялі бяззбройных людзей, і яны падалі на сырую зямлю, паліваючы яе крывёю. Параненых падхоплівалі і дапамагалі рухацца далей.

І вось вёскі Паперына і Новае Сяло засталіся ззаду, галоўная небяспека мінула. Усе ўздыхнулі з палёгкай. Плакалі жанчыны, дзеці, старыя.

Група А.Ф.Бардадына не адзіная, якая вырвалася з акружэння пасля прарыву асноўных сіл злучэння. Такіх груп было нямала. Праўда, іншыя былі меншымі, таму ім даводзілася расканцэнтроўвацца па розных напрамках, скрытна пераходзіць і перапаўзаць пазіцыі і пасты ворага, або некаторы час маскіравацца і чакаць у лесе. Многія з тых, хто не змог выбрацца з акружэння, прынялі пакутлівую смерць ад рук фашысцкіх карнікаў.

Хутка пасля нашага прарыву германскае вярхоўнае камандаванне апублікавала паведамленне аб выніках красавіцка-майскай карнай экспедыцыі. Паказальна тое, што ў ім, а таксама ў фашысцкіх газетах шмат месца адведзена ссылкам на «цяжкія пагодлівыя ўмовы і мясцовасць», «добра арганізаваную абарону», «упартае супраціўленне партызан» і г.д. Пасля гэтага прыводзяцца моцна перабольшаныя даныя аб нанесеных партызанам стратах...

У маі 1944 г. фашысцкія газеты на ўсе лады распісвалі «перамогі» карнікаў, сцвярджаючы, што партызанскія злучэнні разбіты, што нам нанесены цяжкія непапраўныя страты і што, маўляў, з партызанскім рухам у гэтым раёне пакончана. На самай справе ўсё выглядала інакш. За час красавіцка-майскіх баёў партызаны страцілі забітымі каля 1450 чалавек і параненымі да 1150 чалавек. Мы вывезлі з сабой 15 тысяч мірных жыхароў, з якіх да 7 тысяч чалавек выйшла ў завячэльскія лясы і да 3 тысяч — у Бягомльскі раён. Усе партызанскія брыгады захавалі сваю баяздольнасць.

У.Е.Лабанок.

Удзельнікі прарыву ўспамінаюць

І.Ф.Садчыкаў, былы камандзір Смаленскага партызанскага палка

У штабе мы (камандзіры брыгад. — *Рэд.*) атрымалі ад У.Е.Лабанка загад арганізаваць прарыў варожага акружэння. На штурм ішоў і наш полк. Зрабіць гэта трэба было як мага хутчэй, нечакана для праціўніка.

Становішча было складаным, баявая задача нялёгкай. Лес акружаны тысячамі фашыстаў, дзвюма баявымі лініямі танкаў. Мы вырашылі пачаць прарыў роўна ў 24.00 з 4 на 5 мая 1944 г. Камандзіры батальёнаў атрымалі загад з кожнага атрада адабраць па тры групы з самых надзейных, смелых байцоў і камандзіраў (у палку было 13 атрадаў). У кожную групу ўваходзіла па тры чалавекі, якіх узброілі гранатамі.

Наступіла поўнач. У неба ўзвілася зялёная ракета. Гранамётчыкі рушылі на прарыў, закідваючы нямецкія танкі гранатамі. За імі пайшлі 130 чалавек з ручнымі кулямётамі. Апошнімі ішлі 300 аўтаматчыкаў. Гэтыя групы прарвалі кальцо акружэння на глыбіню 300—400 метраў. У атаку пайшлі батальёны, якія ўступілі ў рукапашны бой. Фашысты не чакалі такіх націску і мужнасці і былі змяты. Полк і

брыгады вырваліся з акружэння і вывелі некалькі тысяч мірных жыхароў.

За гэту аперацыю сакратар ЦК КП(б)Б П.К.Панамарэнка аб'явіў падзяку ўсяму асабоваму складу палка. Многія байцы і камандзіры былі ўзнагароджаны ордэнамі і медалямі. Я быў узнагароджаны ордэнам Леніна.

С.П.Шмуглеўскі, былы камісар атрада № 10 16-й Смаленскай партызанскай брыгады

У ноч на 12 красавіка атрады занялі адведзеныя пазіцыі для абароны: першы — на поўнач ад вёскі Глыбачка, перакрываючы дарогу Ула — Полацк, трэці і чацвёрты — перад перашыйкам паміж азёрамі Цётча і Бярозавае, пяты — паміж азёрамі Янова і Цётча, на поўдзень ад іх ішлі пазіцыі шостага атрада, па краі вёскі Акуліна — сёмага.

Асноўны ўдар ворага быў скіраваны на абарону трэцяга атрада, пазіцыі якога праходзілі па ўсходнім краі невялікай вёскі Бярозава. Менавіта тут, з боку вёскі Красная Горка, вораг пайшоў у атаку пад прыкрыццём цяжкага танка. Бранябойшчыкі І.Мешчаракоў, П.Маёраў, І.Марозаў, А.Багачоў адкрылі агонь, аднак супраць цяжкага танка яны былі бяссільнымі.

У прыазёрным раёне гітлераўцы наступалі па трох напрамках: на перашыек паміж азёрамі Цётча і Бярозавае, па дарозе Ула — Полацк праз вёску Глыбачка і на перашыек паміж азёрамі Янова і Цётча. Вораг, наступаючы ўздоўж берага Заходняй Дзвіны, выйшаў да вёскі Глыбачка, дзе абарону заняў першы атрад. Гітлераўцы ўпарта імкнуліся зламаць супраціўленне атрада, іх атакі паўтараліся на працягу ўсяго дня. З наступленнем цемнаты дзеянні ворага спыніліся, і ён адышоў да вёскі Рукшаніцы.

Пяты атрад заняў абарону перад вёскамі Слабада, Павулле на левым беразе рэчкі Дзіва. У 10 гадзін раніцы на прыазёрнай раўніне паказаліся тры варожыя танкі з пяхотай. Яны наблізіліся да рэчкі, два танкі крута павярнуўшы на поўнач, пайшлі ўздоўж берага, адзін астаўся на месцы. Левы бераг здаваўся бязлюдным. Карнікі падышлі да рэчкі, у гэты момант цішыня была парушана кулямётным стрэлам. Частка гітлераўцаў кінулася да танка, каб схавацца за яго браней. Па гэтай групе кулямётчык В.Алейнікаў даў доўгую чаргу, салдаты кінуліся наўцёкі.

Яшчэ некалькі разоў на працягу дня гітлераўцы спрабавалі фарсіраваць рэчку і прарваць абарону атрада, аднак пазіцыі яго заставаліся непрыступнымі.

Баі, што разгарнуліся 17 красавіка, былі самымі цяжкімі. Партызаны ў гэты дзень адбілі дзесяць атак пяхоты. Аднак узмацніўся агонь артылерыі і мінамётаў. Сярод партызан з'явіліся забітыя і параненыя, колькасць іх хутка расла.

Партызаны адышлі ў бок вёсак Крукоўшчына і Апанаскавічы. Іх адыход прыкрывалі ўзводы, якімі камандавалі В.Смалкоцін і І.Скрыпнік. Асабліва пры гэтым вызначыліся кулямётчыкі М.Дзёмін, М.Яроменка, Ф.Казаног і іншыя.

Атакуюць байцы Смаленскага партызанскага палка.

За шэсць дзён, з 12 па 17 красавіка, карнікі прайшлі ўсяго сем кіламетраў, гэтыя кіламетры дасталіся ім дарагой цаной. Становішча партызан пагаршалася з кожным днём. Адзінае выйсце з яго — прарыў блакады. Першая спроба ў ноч на 3 мая дала мала. Прарвалася штурмавая група. З ёй і частка нашай брыгады. У другі раз на прарыў пайшлі 5 мая. Першым ішоў полк І.Ф.Садчыкава. Наша брыгада ішла яму ў падтрымку. Усе партызанскія сілы былі сабраны ў адзіны кулак. Моцы яго ўдараў карнікі не вытрымалі.

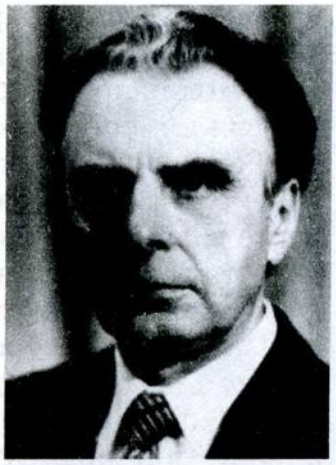

У.В.Гарбачоў.

У.В.Гарбачоў, былы партызан Лепельскай партызанскай брыгады імя І.В.Сталіна

Кальцо блакады звужалася. Дарогі былі забіты мірнымі жыхарамі наколькі было бачна і спераду, і ззаду. Старыя і дзеці сядзелі на вазах, астатнія ішлі пешшу. Да вазоў былі прывязаны каровы. У баку ад дарогі хадзіла пакінутая жывёла. Людзі кідалі ўсё, што нажывалі ўсёй сям'ёй. Яны часцей кіраваліся не розумам, а інстынктам, эмоцыямі. Гэты стыхійны паток цывільных людзей перашкаджаў партызанскаму манеўру, дэмаскіраваў з паветра напрамак руху партызанскіх атрадаў, таму што абозы сялян рухаліся туды, куды ішлі і партызанскія. Мы тлумачылі жыхарам, што так рабіць нельга. Аднак выніку не было. Сяляне цягнуліся за партызанамі і траплялі пад агонь самалётаў і артылерыі.

На скрыжаванні дарог атраду было загадана заняць абарону на перасечанай мясцовасці, зараслай сасновым лесам. Зноў пазіцыйныя баі, вельмі цяжкія.

Хутка мы пакінулі і гэтыя пазіцыі. Немцы прарвалі абарону нашых суседзяў і абыходзілі нас з флангаў і тылу. Зноў наш атрад рушыў у патоку насельніцтва. Ахоўвалі шпіталь і калону з тылу. Калона шпітальных вазоў вялікая, шмат параненых. Усе яны ляжачыя. Рух павольны, з частымі прыпынкамі…

Аднойчы ўбачылі жудасную карціну і зразумелі, што фашысты дабівалі параненых ва ўпор, калолі штыкамі. Побач ляжаў пабіты медперсанал. Мы сабралі загінуўшых у адно

Пераправа партызан брыгады імя І.В.Сталіна з параненымі цераз Бярэзіну. Май 1944 г. Здымак А.Рэйзман.

9. Зак. 1737.

месца, расчысцілі дарогу і рушылі далей, на захад. З пункту гледжання радавых партызан, гэты напрамак быў горшым. Там была моцная нямецкая абарона, яна была гатова вытрымаць любы партызанскі націск. Мы разумелі, што вырвацца з акружэння тут будзе вельмі складана. Але, як кажуць, начальству больш бачна. З наступленнем цемнаты рух запаволіўся.

Памятаецца жорсткі начны бой. Фашысты не здавалі пазіцыі. Гэта сведчыла, што прарваць нямецкую блакаду партызаны не змаглі. Бой цягнуўся гадзіны дзве і потым заціх.

На світанку атрад заняў абарону на зусім голай вышыні. Унізе рухаліся партызаны. Яны расказвалі, што ва ўчарашняй спробе прарваць блакаду галоўны ўдар наносіла брыгада У.У.Гіль-Радзіёнава.

У партызанскім асяроддзі тады лічылася, што выбар месца прарыву быў сумніцельным. Каля чыгункі была моцная паласа нямецкай абароны. Менавіта туды планавалі фашысты выцесніць партызан у ходзе карнай экспедыцыі.

Атрымлівалася, што мы самі лезлі ў гэты капкан. Канчаткова зыход бою вырашыла прыбыццё бронепаяздоў. Брыгада У.У.Гіль-Радзіёнава панесла вялікія страты, камбрыг быў цяжка паранены і хутка памёр. Мне думаецца, для яго гэта быў найлепшы выхад, так як, застаніся ён жывым, пасля вайны яму так лёгка не даравалі б ні палон, ні службы ў немцаў.

Калі сцямнела, мы зняліся са сваіх пазіцый. Пачалі рухацца наперад. Наш атрад зноў з тылу ахоўваў шпіталь. Апоўначы спыніліся, было загадана захоўваць цішыню.

Я.Бурдыка, былы камандзір роты атрада імя Л.М.Даватара партызанскай брыгады імя П.К.Панамарэнкі

У красавіку 1944 г. мы ўдзельнічалі ў баях з карнікамі, утрымлівалі абарону каля вёскі Вацлавова. Нашы пазіцыі на паўночным ускрайку лесу без перапынку бамбілі нямецкія самалёты. Але мы выстаялі. Толькі за адзін дзень адбілі тры атакі. Не дапамаглі карнікам і танкі. А вечарам мы самі перайшлі ў наступленне і захапілі вёску Вацлавова. Пры гэтым было знішчана больш за 2 дзесяткі нямецкіх салдат, захоплены 2 ручныя кулямёты, больш за 20 аўтаматаў і вінтовак. У гэтым баі праявілі ўсе свае лепшыя якасці камандзіры ўзводаў Іосіф Папоў, Уладзімір Чэпік, палітрук роты Аляксандр Шыпулін і іншыя.

Баі з карнікамі мы вялі аж да прарыву варожай блакады. Нашай роце пашанцавала, мы выйшлі амаль без страт.

І.А.Кабранаў, былы камісар 4-га атрада партызанскай брыгады «Кастрычнік»

У апошняй блакадзе 1944 г. каля Кубліч нам прыйшлося насмерць біцца з карнікамі. Гарэла тады старая каменная Кубліцкая

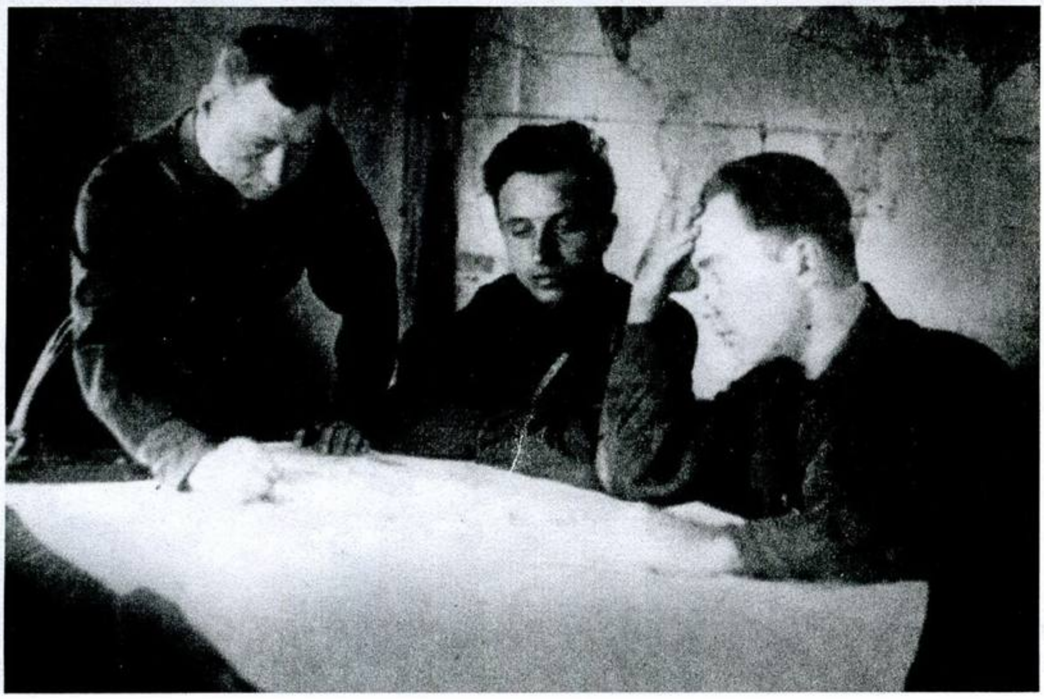

У штабе партызанскай брыгады «Кастрычнік».

царква, дзе быў назіральны пункт партызан. Наш 4-ы атрад трымаў абарону ў акопах каля хутара Белакор'е-Ліпава ў Галубіцкай пушчы. Нёс вялікія страты. Ад самалётаў і артылерыі гінулі партызаны і мірныя жыхары. Карнікі жывымі палілі старых, жанчын і дзяцей, якія не паспелі схавацца ў лесе. Кальцо акружэння партызан звужалася. Варожая авіяцыя бамбіла і расстрэльвала бяззбройных людзей. Немцы скідвалі на іх кантэйнеры з малымі бомбамі, якія разрываліся над зямлёй і забівалі людзей. Атрады брыгады імя А.В.Суворава вымушаны былі адысці ад вёскі Ліпава да хутара Асовец. Тут мы даведаліся аб смерці камандзіра 1-й Антыфашысцкай брыгады У.У.Гіль-Радзіёнава. На чацвёртыя суткі баёў, уначы, несучы зброю і параненых, перайшлі балота і выйшлі ў раён Кубліч Ушацкага раёна. Разам з байцамі 1-й Антыфашысцкай брыгады вялі баі. Выбілі немцаў з іх акопаў. Карнікі адціснулі нас да чыгункі Полацк — Зябкі — Крулеўшчызна, дзе яны планавалі знішчыць партызан. З цяжкімі баямі групамі прарваліся мы цераз чыгунку і рушылі ў балота паміж Міёрскім і Шаркаўшчынскім раёнамі. Там зноў трапілі ў акружэнне. Немцы з аўчаркамі прачэсвалі балота. Выцягвалі партызан і мірных жыхароў з-пад моху і на месцы расстрэльвалі. Уначы дробнымі групамі па 4—6 чалавек партызанам удалося пад носам у немцаў перапаўзці праз іх абарону і сабрацца ў вызначаным месцы. Частка партызан тым часам злучылася з часцямі Чырвонай арміі.

М.Я.Усаў, былы камісар партызанскай брыгады імя А.В.Суворава

У час красавіцка-майскай блакады наша брыгада трымала абарону на подступах да вёсак Кляпцы, Асавіна, Кублічы і на паўночна-ўсходнім беразе возера Белае. У акружэнні аказалася аддзяленне, якім кіраваў камсамолец М.С.Дуднік. Мужна адбівалася жменька храбрацоў ад наступаючага праціўніка. Раптам у гушчу немцаў з воклічам «Ура!» на белым кані ўварваўся разведчык Іосіф Альшэўскі і закідаў іх гранатамі. Але і сам быў смяротна паранены. На дапамогу яму кінуліся партызаны атрада імя В.П.Чкалава.

Д.І.Азевіч.

У гэтым баі геройскі загінуў ураджэнец вёскі Стараселле Ушацкага раёна камсамолец А.І.Конан, былі паранены Надзя Курылёнак і Міхаіл Балуеў.

Раніца 29 красавіка пачалася з моцнай бамбёжкі нашых пазіцый. Яна працягвалася і ўвесь наступны дзень. Па 14 гадзін у суткі фашысты бамбілі партызан не толькі звычайнымі бомбамі, але і мінамі-жабамі. Адарваўшыся ад самалёта, балон раскрываўся і ў розныя бакі на вялікую плошчу разляталіся міны, якія «скакалі».

У гэтых баях вызначыліся А.Г.Раманоўскі, Міхаіл, Васіль і Кацярына Падголы, Д.І.Азевіч, А.А.Саўчанка, Я.Я.Церашкевіч, А.Д.Апенак, І.М.Лось, П.Л.Квіцінскі, І.М.Клачок, М.А.Васілевіч, Н.Д.Волах. Усе яны былі ўраджэнцамі Ушацкага раёна.

Камандаванне брыгады імя А.В.Суворава (злева направа): А.Ц.Кляцоў, П.А.Хомчанка, М.Я.Усаў, Т.К.Раеўскі.

А.А.Лісоўская.

Г.В.Багдановіч, былы партызан атрада «Смерць фашызму» партызанскай брыгады імя К.Я.Варашылава

Цяжэй за ўсё ў блакадзе было малым дзецям. Да гэтага часу не магу забыць іх змучаныя твары, плач. Нямецкая авіяцыя пачала бамбіць вёскі. Вельмі моцна бамбілі вёску Матырына. У некаторых вёсках сабраліся партызанскія абозы з боепрыпасамі і харчаваннем. На павозках ляжалі параненыя. Уся партызанская зона была ў агні. У першамайскі дзень, у другой палове дня, наш атрад напалову выцягнуўся з лесу. Самалёты ляцелі нізка і скідвалі бомбы. Я ў гэты момант быў каля калгаснага млына на ўскраіне вёскі. Непадалёку ўпала бомба, ад разрыву якой падняліся слупы дыму і агню. Асколкам параніла старога. Я адскочыў ад сцяны і пабег да ям, дзе мясцовыя жыхары сыпалі на зіму бульбу, хацеў там схавацца, бо над ямамі быў дах, аднак зрабіць гэта не ўдалося, таму што яны былі забіты людзьмі. Тады я кінуўся да складзеных снапоў. Цень самалёта накрыла мяне. Лётчык даў кулямётную чаргу. Кулі леглі недалёка ад маёй галавы, уздоўж цела, асколкамі параніла твар. Сцярвятнік нізка праляцеў нада мной. Я паспрабаваў стрэліць па самалёце, але прамахнуўся.

3 мая 1944 г. партызанскім брыгадам не ўдалося выйсці з акружэння. Зноў адышлі ў лес. Часта ўспамінаю вёскі Паперына, Забораўна, Угрынкі, Матырына. Маючы перавес у жывой сіле і тэхніцы, фашысты да гэтага часу звузілі блакаднае кальцо да 7—8 кіламетраў. Лес, у якім знаходзіліся партызаны, пастаянна бамбіла нямецкая авіяцыя, абстрэльвала артылерыя. Завязаўся бой у вёсцы Забораўна. Да нас падышлі партызаны палка І.Ф.Садчыкава, і мы разам пайшлі ў атаку. Вызвалілі вёску і ўзялі трафеі: абоз, гарматы, мінамёты, станковыя кулямёты. Але гітлераўцы паздымалі з гармат замкі, таму выкарыстаць іх мы не змаглі.

Тым часам карнікі адкрылі па вёсцы мінамётны агонь, нам прыйшлося адысці ў лес. Мы кінулі свае абозы, а боепрыпасы разабралі партызаны. Рэчавага мяшка ў мяне не было, прыйшлося прыстасаваць саматканыя кальсоны, якія я знайшоў у лесе. У мяне было 32 кілаграмы патронаў, 3 патроны для процітанкавага ружжа, 2 гранаты.

У перастрэлцы каля вёскі Угрынкі быў забіты кулямётнай чаргой партызан, з якім мы былі разам. Я адпоўз да балота. Мой «рэчавы мяшок» намок, стаў яшчэ цяжэйшым. Немец заўважыў мяне і даў доўгую кулямётную чаргу. У гэтым баі загінула мая сястра Галя. Пад раніцу з 4 на 5 мая 1944 г. выпадкова выйшаў да сваіх. Тут быў мой камандзір П.М.Кісялёў і камбрыг Дз.В.Цябут. Яны загадалі мне і яшчэ аднаму партызану з ручным кулямётам узяць дыскі з патронамі і прыкрыць прарыў партызан. Пачалі выходзіць з лесу, пад нагамі захлюпала вада. Тыя, што ішлі справа, пачалі правальвацца. Я са сваім новым сябрам пайшоў лявей. Хутка мы перабраліся на другі бераг балота. У гэты час раздаліся воклічы «Ура!» і страляніна з абодвух бакоў. Усе кінуліся ў атаку.

А.А.Лісоўская, былая партызанка 6-га атрада партызанскай брыгады «Дубава»

Прыйшлося мне перажыць блакаду. Страшна ўспомніць тыя дні! Выбухі бомбаў, снарадаў. Брат схаваў мяне пад карчом, а сам паспрабаваў прарвацца. Не ўдалося. Аўтаматная чарга скасіла яго. Не ўратавалася і я. Карнікі знайшлі мяне і разам з іншымі палоннымі пагналі ў напрамку Мінска, а потым адправілі ў Германію. На адной станцыі з сяброўкай Аняй Барадзіч папрасілася ў вартавога схадзіць па ваду. Побач быў рэдзенькі лясок, там мы і схаваліся.

Доўга блукалі, у вёскі баяліся заходзіць. На адным хутары нас накармілі і мы пайшлі далей. Сустрэлі нашу конную разведку, потым савецкія танкі. Колькі было радасці!

С.С.Школьнікаў, былы кінаапаратар кінастудыі «Масфільм»

Сакавік 1944 г. Мы з аператарам М.Пісаравым на партызанскім аэрадроме Ушацкай зоны.

Нас абступілі партызаны. Яны жартавалі, смяяліся. Нас здзівіў іх спакой, бо нас папярэджвалі, што ў партызанскім краі абставіны вельмі напружаныя. Жадаючы нас падбадзёрыць, вусаты партызан у кубанцы з чырвонай стужкай сказаў: «Не бойцеся, таварышы здымшчыкі, тут зямля сялянская, лясы партызанскія, шаша нямецкая, а ўлада савецкая».

Раніцай, калі мы адправіліся на здымкі, пачуўся далёкі гул самалётаў. У адной з хат я ўбачыў камбрыга А.Ф.Данукалава. Ён стаяў, прыкрываючы вочы далонню ад сонца, і глядзеў у той бок, адкуль чуўся гул. Стаў аддаваць распараджэнні. Гул матораў усё нарастаў. У небе з'явіліся варожыя самалёты. Мы пачалі здымаць іх. Над вёскаю адзін самалёт слізгануў у піке, за ім другі, трэці.

Пасыпаліся бомбы, застракаталі кулямёты. Загарэлася некалькі хат. Людзі расчынялі вароты і выганялі жывёлу. Кулямётныя чэргі прашывалі дахі і сцены, з аглушальным грокатам разрываліся бомбы. Дым пажараў закрыў дыск сонца.

А.Ф.Данукалаў нібы не заўважыў бамбёжкі. Раптам недалёка ад таго месца, дзе ён стаяў, здрыганулася зямля. Калі дым стаў рассейвацца, я убачыў Данукалава, паволі асядаючага на зямлю. Я кінуўся да яго, а Мікалай працягваў здымаць. Камандзір быў яшчэ жывы. Я пачаў бінтаваць яго, не заўважыўшы, што ён ужо мёртвы.

... З наступленнем цемры, у поўным маўчанні, мы зноў ішлі ланцужком да той маленькай балачкі, дзе пахавалі ўчора Косцю Зюкава. Прама з пахавання партызаны пайшлі ў бой. Смерць на вайне і, нават, самага дарагога чалавека не мяняла ходу падзей.

Раніца 1 мая 1944 г. застала нас у лесе. Прачнуўшыся, мы ўбачылі на сасне чырвоны сцяг — сімвал свята. Удзень у бязвоблачным небе з'явіліся фашысцкія самалёты. На паранепую зямлю пачалі зноў сыпацца бомбы. Ударыла і варожая артылерыя. У канцы дня быў атрыманы загад вырвацца з акружэння і выйсці ў тыл праціўніку. Прарывацца вырашылі ў паўночна-заходнім напрамку на ўчастку чыгункі Полацк — Крулеўшчызна.

З добраахвотнікаў-партызан былі сфарміраваны штурмавыя групы. З наступленнем цемнаты яны абавязаны былі падабрацца да варожых танкаў і закідаць іх гранатамі. Ціха ішлі калоны партызан, за імі абозы і дзесяткі тысяч мірных жыхароў. У ноч на 3 мая да раёна прарыву падцягнуліся павозкі з параненымі. У тую ж ноч партызанскія брыгады кінуліся на прарыў. З баямі мы прабіліся праз фашысцкія заслоны і на світанку выйшлі да вёскі Ражноўшчына. Яна была пустая. Раптам у ад-

Аператары кінастудыі «Масфільм» (сядзяць): М.Сухава (першая злева), А.Рэйзман (трэцяя злева) і карэспандэнт газеты «Віцебскі рабочы» В.Сіманава сярод камандзіраў партызанскіх брыгад Ушацкай зоны.

ной з хат я пачуў дзіцячы плач. Забег у хату, дзверы якой былі расчынены, і ўбачыў хлапчука, які сядзеў на падлозе і зваў маці. Аглядзеўся — нікога. Што было рабіць з малым? Выручыў партызан Васіль Страмовіч — хуткі на ўсе рашэнні. Ён скінуў з сябе куртку, закруціў у яе хлапчаня і выскачыў з ім на вуліцу. Зрабілі прывал у лесе, але кастроў не распальвалі. Немцы бамбілі лес. На змярканні накіраваліся на поўдзень, у бок бальшака Ушачы — Кублічы. Брыгада, у якой былі і мы з Мікалаем, ішла ўсю ноч, прыпынілася на дзень у рэдкім лесе на невялічкай высотцы. Занялі кругавую абарону. Спаць не дазвалялі. У 11 гадзін вораг стаў напіраць. Першая спроба прарвацца самастойна поспеху не мела. Групу прарыву змялі танкі ворага. Потым па рацыі мы звязаліся з астатнімі брыгадамі. Было вырашана ў 14 гадзін 30 хвілін 5 мая пачаць агульны штурм варожага кола. Цяпер партызаны пачалі цясніць гітлераўцаў, і яны не вытрымалі націску, пабеглі. Мы працягвалі наступаць. Атрымаўшы падмогу, немцы не сталі атакоўваць нас. Яны рухаліся злева і справа, паралельна нашым калонам. Як толькі мы прыпыняліся, гітлераўцы зараз жа замыкалі ланцуг. На працягу дня яны чатыры разы акружалі нас, і кожны раз нам прыходзілася прарывацца з боем. Ад стомленасці падкошваліся ногі. Закончылася лясная дарога. Наперадзе самае цяжкае — прайсці праз балота і паўтара кіламетра адкрытага поля. Дзве гадзіны ў балотным хмызняку ішла перастрэлка. Балота мы адолелі, а поле перайсці не ўдалося. Да канца дня ўсе брыгады згрупаваліся на поўнач ад шашы Ушачы — Кублічы, праз якую нам трэба было прарвацца. Набліжалася ноч. У неба ўзляталі нямецкія ракеты, асвятлялі шашу. Першымі на прарыў пайшлі батальёны партызанскага палка І.Ф.Садчыкава. Мы з Мікалаем далучыліся да іх. У 23 гадзіны 30 хвілін папаўзлі па сырым полі. Да шашы заставалася зусім мала, калі ў паветра ўзвіліся дзве ракеты і асвяцілі нас. Адразу запрацавалі кулямёты, затрашчалі аўтаматы. Пры святле ракет убачылі коней. Стральба спынілася. Партызаны выскачылі на шашу. Ехаў нямецкі абоз з харчаваннем і зброяй. Фашысты былі перабіты, частку харчоў і зброю партызаны захапілі з сабой. Беглі доўга. Світанак застаў нас у глухім бары. Сюды па адным і групамі сыходзіліся партызаны. Стаміўшыся, яны падалі прама на зямлю і засыналі. Наперадзе ляжаў заблакіраваны бальшак Лепель — Докшыцы. Калі стала цямнець, нам загадалі строіцца па адным. Партызанская «нітка» расцягнулася на добры кіламетр. Дождж не пераставаў ні на хвіліну. Калі зусім сцямнела, мы дабраліся да лесу. Ішлі доўга, натрапілі на вёску. Каля абгарэлай печы сядзеў стары з доўгай барадой. Ён чакаў гасцей з лесу. Прынёс гарачай бульбы. Усім хапіла па дзве бульбіны. Увечары пайшлі далей. На нас было бруднае, рванае адзенне і стаптаныя боты, іншыя ішлі і босыя. Да ночы прыйшлі ў Чашнікі. Тут паелі і адаспаліся. Праз дзень я сустрэў кінааператара Атылію Рэйзман. Яна стаяла і плакала. Яе сяброўка Маша Сухава загінула ў ноч прарыву. У тую ж ноч быў забіты і Мікалай Пісараў.

У.В.Казачонак, былая жыхарка вёскі Жаўніна

Страшна ўспамінаць вайну. Яна зрабіла сваю чорную справу — засталася я толькі з сынком Васільком. Мужык загінуў, дачушка памерла.

Брат мой Мікола партызаніў. Зімой 1943—1944 гг. хварэў на тыф і быў дома ў бацькоў. Вычухаўся ад хваробы, вясной зноў пайшоў у партызанскі атрад. Вельмі страшна было перажыць блакаду. Хаваліся па зямлянках, лясах.

Як толькі партызаны выйшлі з акружэння ў Матырынскім лесе, разам з дзвюма жанчынамі пайшла туды шукаць брата. Казалі, нібыта бачылі яго загінуўшага ў лесе каля Пліны.

Лес меў жудасны выгляд. Уся зямля ўслана трупамі была. Па нябожчыках хадзілі, як па дровах. Усё змяшалася: калёсы, торбы... Жудаснай была карціна расстралянага немцамі шпіталя. На вазах ляжалі мёртвыя, побач — коні.

Па рацэ з вадой, чырвонай ад крыві, плылі чалавечыя галовы і рукі.

Выбіраліся мы ў Забораўна. Мясцовая жанчына сказала, што ў яе агародзе закапаны людзі, закатаваныя немцамі. Людцы мае, казала яна, вы гора шукаеце, а маё ў маім агародзе.

Брата ў той раз я не адшукала. У наступны раз мы зноў пайшлі ў той лес. Знайшлі чалавека, на брата падобнага. Рукі ў яго былі

завязаны назад. Іх такіх тут было шмат. Казалі, што іх гналі звязаных да сіласнай ямы і расстрэльвалі. Але не брат гэта быў. Яго б я пазнала. А побач хлопец ляжаў, маладзенькі, чысценькі такі…

Божачка мой высокі, баюся гукаць… А дзе брат ляжыць у зямельцы сырой, дык і зараз не ведаю.

Запісаў М.М.Кірпіч.

Мемарыяльны комплекс «Прарыў»

30 чэрвеня 1974 г. у гонар подзвігу партызан Полацка-Лепельскай зоны адкрыты мемарыяльны комплекс «Прарыў» (скульптар А.Анікейчык, архітэктары Ю.Градаў, Л.Левін; бетон; бронза; вышыня скульптуры 9 м).

У пачатку мемарыяла забетанаваны адрэзак шляху, па якім ішлі на прарыў партызаны. Дарога на перападах рэльефу спускаецца прыступкамі, агінае невялікае балотца, робіцца шырэй каля бронзавай пліты — карты з рэльефнай схемай абароны партызанскай зоны на 11.4.1944 г. з надпісам: «Партызанскія злучэнні Полацка-Лепельскай зоны пасля працяглых жорсткіх бітваў з фашысцкімі карнікамі ў маі 1944 г. каля вёсак Пліна і Паперына здзейснілі легендарны прарыў варожай блакады. Іх было 17 185 супраць 60 000. Мужнасць народа перамагла смерць і стала бяссмерцем».

Далей дарога, сціснутая шэрымі бетоннымі сценамі, на якіх замацаваны бронзавыя пласціны з назвамі партызанскіх брыгад, што ўдзельнічалі ў прарыве, вядзе да вяршыні ўзгорка. На ім у разрыве бетоннай сцяны-глыбы (вышыня 11 м), якая сімвалізуе прарыў кальца блакады, узвышаецца 9-метровая бронзавая фігура партызана з аўтаматам у руцэ. На верхняй пляцоўцы ўзвышша, справа ад скульптуры, пахаваны 450 партызан з тых, што загінулі ў час прарыву, устаноўлены паўкругам 33 пліты з імёнамі 1452 удзельнікаў прарыву. Побач бронзавая кампазіцыя «Апошні прывал» — 3 карабіны ў пірамідзе і стужка з надпісам:

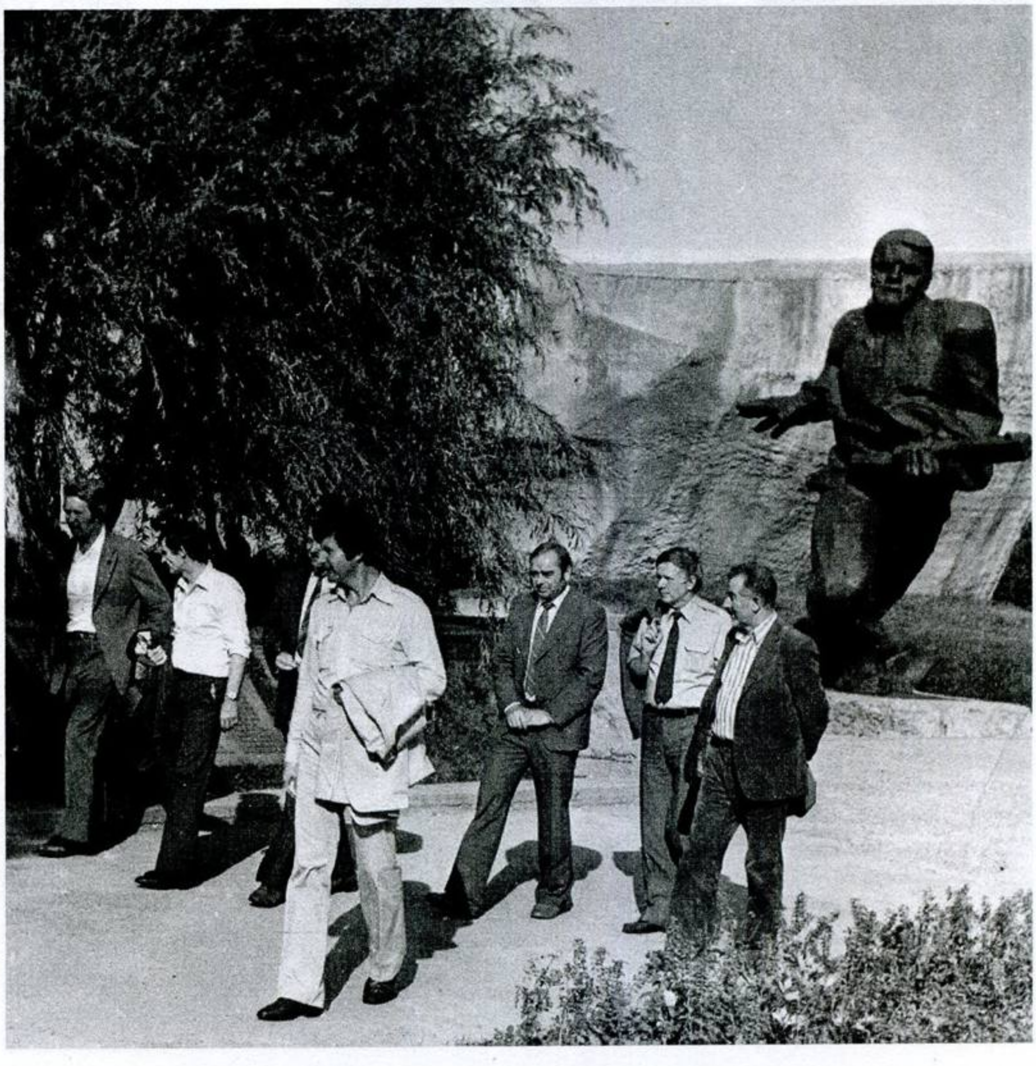

На мемарыяльным комплексе «Прарыў» (злева направа): намеснік старшыні Ушацкага райвыканкома Л.Р.Міхайлаў, кампазітар І.М.Лучанок, 1-ы сакратар Ушацкага РК КПБ М.М.Гірса, спявак Я.А.Еўдакімаў, намеснік старшыні Ушацкага райвыканкома І.С.Роўба, пісьменнікі В.У.Быкаў, Р.І.Барадулін. 1983 г.

«Яны загінулі ў барацьбе з ворагам, выканаўшы свой свяшчэнны абавязак перад Савецкай Радзімай і гісторыяй».

На ўзгорку пасаджаны 16 дубоў, якія сімвалізуюць стойкасць шаснаццаці партызанскіх брыгад. Ніцыя вербы і бярозы на вяршыні ўзгорка ўзмацняюць эмацыянальнае ўздзеянне ансамбля.

Мемарыяльны ансамбль «Прарыў» — адзін са значных твораў манументальнага мастацтва Савецкай Беларусі.

В.Б.Караткевіч, Л.Г.Лапцэвіч.

Збор помнікаў гісторыі і культуры Беларусі. Віцебская вобласць. Мн., 1985. С. 433—435.

Пятрусь Броўка ўскладае кветкі на партызанскіх могілках у в. Антунова.

ПАЭТЫ З УШАЧЧЫНЫ АБ ПРАРЫВЕ

Пятрусь Броўка, народны паэт Беларусі

Калі я гляну сёння на ўшацкія сцежкі і прыгадаю, што яны ўсе паліты слязьмі нашых матак і сясцёр, і крывёй нашых братоў, нашых бацькоў і бачу, што на гэтых месцах расцвітаюць чырвоныя ружы, калі я бачу, што вы не забываеце тых, хто аддаў жыццё, — я ганаруся за сваіх землякоў, за ўшацкіх. Бо куды б я не паехаў, ва ўсім Савецкім Саюзе, ці нават за граніцай, я чую: «Во беларускія партызаны малайцы, а ўшацкія можа і тым больш».

А каб вы ведалі, як мне радасна было ў сорак трэцім годзе ў Маскве, калі прыехалі Дуброўскі і Маркевіч і прывезлі ад ушацкіх партызан, і ў тым ліку антуноўскіх, дзе быў Уладзімір Елісеевіч Лабанок, буханку нашага партызанскага хлеба і добры кавалак сала. Божа мой! Як пахнуў гэты родны хлеб. Ён выклікаў у нас слёзы!

І мы развіталіся з Дуброўскім і з Маркевічам. Я перадаваў усім прывітанне не

Партызаны брыгады імя П.К.Панамарэнкі на адкрыцці мемарыялу «Прарыў». Чэрвень 1974 г.

толькі ў вершах, якія я пісаў на фронце, а проста шчыра ім перадаючы, што мы хутка сустрэнемся і верыў у гэта. І мы сустрэліся.

Рыгор Барадулін, народны паэт Беларусі

УШАЧЧЫНА!

Злыя вятры
Ніколі цябе не абмінулі.
Слязу ўспамінаў сатры,
Салдатаў лясных матуля!

Ты рвалася з тхла
Да святла,
Палегла сыноў нямала:
Зялёнай калыскай
Была —
Блакаднай магілай стала.

Сыны не чакалі спагад,
Трывалі,
Стаялі трывала.
Жалезная воля брыгад
Смяротны ланцуг парвала.

Вызваленне

МЫ ЧУЕМ ВАС!

Братам воінам-беларусам

Мы чуем вас!
Сыны вялікага народа.
Бо кожны дзень і кожны час
Грымоты бліжацца з усхода.

З зямлі Вялікай з вольным ветрам
Ваш заклік даляцеў да нас.
І сэрцы нашы ім сагрэты
Мы чуем вас.

Аб слаўных ратных справах вашых
Пяўцы складаюць песню-сказ.
Мацней забіліс сэрцы нашы,
Бо чуем вас.

У бой вядзе нас гнеў народны,
І блізак той чаканы час:
Зноў будзе Беларусь свабоднай!
Мы стрэнем вас.

Пакуль струменіць кроў у жылах,
Пакуль жыцця агонь не згас
Мы будзем біць фашыстаў з тылу,
Мы чуем вас!..

На ваш зварот, браты-героі,
Смерць акупантам! — Наш адказ,
У бой з фашысцкаю ардою!
Браты! Мы чуем вас!

Аўтар верша партызан Павел Красноў

23 чэрвеня 1944 г. пачалася Беларуская наступальная аперацыя. Войскі 1-га Прыбалтыйскага, 2-га і 3-га Беларускіх франтоў пачалі наступленне на Віцебскім, Магілёўскім і Аршанскім напрамках.

У паласе наступлення войскаў 1-га Прыбалтыйскага фронту знаходзілася тэрыторыя Ушацкага раёна.

Яго вызвалялі часці 166-й (камандзір генерал-маёр А.І.Светлякоў), 46-й (ка-

Мітынг у г.п. Ушачы пасля вызвалення ад нямецка-фашысцкіх захопнікаў. Ліпень 1944 г.

мандзір палкоўнік К.А.Васільеў) і 9-й (камандзір генерал-маёр М.І.Бабахін) гвардзейскіх дывізій 2-га гвардзейскага стралковага корпуса (камандзір генерал-лейтэнант А.С.Ксенафонтаў) 6-й гвардзейскай арміі.

За тры дні наступлення савецкія войскі выйшлі да ракі Заходняя Дзвіна і захапілі пяць невялікіх плацдармаў на яе супрацьлеглым беразе. Адзін з гэтых плацдармаў знаходзіўся каля в. Хадакова Ушацкага раёна. Тут развярнуліся цяжкія баі з фашыстамі, што спрабавалі не даць фарсіраваць раку галоўнымі сіламі фронту. Ламаючы супраціўленне ворага, савецкія войскі пашырылі раней захопленыя плацдармы, якія аб'ядналіся ў адзін агульны плацдарм працягласцю ў 65 кіламетраў па фронце і да 10 кіламетраў углыбіню.

На плацдарме каля Хадакова вызначыліся сяржанты К.П.Кутрухін і Б.І.Юркін. Каб забяспечыць наступленне савецкіх войскаў, 27 чэрвеня ў баі за в. Хадакова Канстанцін Кутрухін закрыў сваім целам амбразуру варожага дзота.

Камандзір аддзялення Барыс Юркін днём раней пераправіўся з байцамі цераз Заходнюю Дзвіну, падавіў агонь варожага дзота, уварваўся ў нямецкую траншэю, знішчаючы гітлераўцаў. У гэтым баі ён загінуў.

Абодвум ім пасмяротна прысвоена званне Героя Савецкага Саюза.

Пасля фарсіравання Заходняй Дзвіны камандуючы фронтам І.Х.Баграмян загадаў 6-й гвардзейскай арміі змяніць напрамак наступлення і нанесці ўдар па лініі Бачэйкава — Камень — Ушачы, а асноўным сілам ва ўзаемадзеянні з 39-й арміяй суседняга фронту наступаць на Лепель.

27 – 28 чэрвеня упартыя баі ішлі на тэрыторыі Ушацкага раёна на паўднёвым захадзе ад Улы. Да канца дня 28 чэрвеня савецкія войскі выйшлі на ўскраіну гарадскога пасёлка Ушачы.

29 чэрвеня воіны 46-й гвардзейскай стралковай дывізіі вызвалілі раённы цэнтр.

М.М.Кірпіч.

Дакументы сведчаць

ДАНЯСЕННЕ НАМЕСНІКА КАМАНДЗІРА ПАРТЫЗАНСКАЙ БРЫГАДЫ «ДУБАВА» ПА РАЗВЕДЦЫ Ў АПЕРАТЫЎНУЮ ГРУПУ БЕЛАРУСКАГА ШТАБА ПАРТЫЗАНСКАГА РУХУ НА 1-м БЕЛАРУСКІМ ФРОНЦЕ

2 чэрвеня 1944 г.

Разбитые германские воинские части, окруженные в районе Витебска, частично просочились из района окружения разными группами от единиц до 300 человек и больше. Показаниями пленных: Арссерлахен Вильгельм — 1921 г.р., г. Амстердам, 4-я дивизия, 51-й полк; Лоренс Франц — 1921 г.р., Татино, 206-я дивизия, механик-телефонист дивизии; Вольтц Кюнстер — шофер 156-й дивизии; Альфред Шмитотер — 4-я авиаполевая дивизия — установлено, что эти группы стремятся различными тропами, лесами продвинуться до м. Березино и в направлении г. Полоцка.

Такие группы имеются в лесах Сенненского, Чашникского, Лепельского районов. Лишенные пищи, немецкие разбитые части грабят мирных граждан и сжигают деревни Ихле, Бородавки, Застрежье, Гурнино Чашникского района.

О вышеизложенном доношу

Маркевич

Нацыянальны архіў Рэспублікі Беларусь. Ф. 3500. Воп. 4. Спр. 40. Л. 131.

Падрыхтавала Р.А.Чарнаглазава.

З АПЕРАТЫЎНАЙ ЗВОДКІ ЗА 29 ЧЭРВЕНЯ 1944 г.

...На Полоцком направлении наши войска вели наступательные бои, в ходе которых овладели районными центрами Витебской области городом Ушачи, Ветрино, а так же заняли более 150 других населенных пунктов, в том числе крупные населенные пункты Лысая, Валющина, Островляны, Туржец 1-й и 2-й, Воронеч, Орехово, Кубличи и железнодорожную станцию Ветрино. Наши войска перерезали железную дорогу Полоцк – Молодечно...

З фондаў Ушацкага музея народнай славы імя У.Е.Лабанка.

ДАРОГА НА УШАЧЫ

Войска 1-го Прибалтийского фронта, нанося основной удар силами 6-й гвардейской и 43-й армий в общем направлении на Бешенковичи, должны были форсировать Западную Двину, овладеть районом Бешенковичи и частью сил во взаимодействии с соединениями 3-го Белорусского фронта уничтожить группировку немцев в районе Витебска.

Соединения доукомплектовывались личным составом и боевой техникой. Усиленно велась боевая и политическая подготовка. Основное внимание уделялось на обучение стрелковых подразделений действиям в условиях лесисто-болотистой местности при прорыве обороны противника, боев в глубине и при форсировании водных преград. Большую работу проделал личный состав тыла армии. Было накоплено боеприпасов 2 боевых комплекта, или 10 400 тонн, ГСМ – 670 тонн, продфуража 1144 тонны.

Начиная с 12 июня, войска ночными маршами выдвигались в новые районы сосредоточения ближе к участку прорыва, а за два дня до начала боев были выведены в предисходное положение в 4 – 6 км от переднего края. На участке прорыва обороны противника протяженностью 18 км была создана плотность в 131 орудие и миномета на километр фронта. В результате тяжелых боев регулярные переправы через Западную Двину были наведены в районе Уллы, а затем и в Бешенковичах.

В Улле уже 27 июня действовал 9-тонный мост и курсировали паромы грузоподъёмностью 9,30 и 60 тонн.

Успешное наступление войск 6-й гвардейской армии было достигнуто в результате тщательной подготовки операции, осуществлению ряда мероприятий по всестороннему её обеспечению, правильной оценки обстановки и принятия командованием наиболее целесообразных решений.

Благодаря согласованным действиям артиллерии, авиации, взломавшим вражескую оборону, стрелковые дивизии при поддержке танков и содействии инженерных частей смогли наступать в высоких темпах 16 – 18 км в сутки.

За шесть дней боевых действий войска 6-й гвардейской армии прорвали оборону противника, форсировали Западную Двину и, развивая наступление в направлении Ушач, к исходу 28 июня вышли на рубеж Обаль, Озеро Яново, Сорочино, Ушачи, Камень.

Друкуецца па кн.: Чистяков И.М. По приказу Родины. М., 1971. С. 161, 163.

Воіны-вызваліцелі — Героі Савецкага Саюза

БАГРАМЯН Іван Хрыстафоравіч, нарадзіўся 2.12.1897 г. у г. Гянджа (былы г. Елізаветполь), Азербайджан, савецкі ваенны дзеяч. Маршал Савецкага Саюза (1955). Двойчы Герой Савецкага Саюза (1944, 1977). У арміі з верасня 1915 г. Удзельнік грамадзянскай вайны. Закончыў ваенныя акадэміі імя Фрунзе (1934) і Генштаба (1938). У пачатку Айчыннай вайны начальнік аператыўнага аддзела, намеснік начальніка штаба Кіеўскай асобай ваеннай акругі, з вясны 1942 г. начальнік штаба Паўднёва-Заходняга фронту. З ліпеня 1942 г. камандуючы 16-й (11-й гвардзейскай) арміяй Заходняга фронту, якая ўдзельнічала ў разгроме паўночнага фланга арлоўскай групоўкі праціўніка ў Курскай бітве 1943 г. З лістапада 1943 г. камандуючы войскамі 1-га Прыбалтыйскага фронту. Войскі гэтага фронту правялі Гарадоцкую аперацыю 1943 г., у ходзе якой акружылі і знішчылі варожую групоўку і стварылі спрыяльныя ўмовы для далейшага наступлення Чырвонай арміі. У час Беларускай аперацыі 1944 г. войскі 1-га Прыбалтыйскага і 3-га Беларускага франтоў акружылі і знішчылі віцебскую групоўку ворага, фарсіравалі Заходнюю Дзвіну, вызвалілі Віцебск. Войскі 1-га Прыбалтыйскага фронту вызвалілі Полацк, Лепель, Ушачы, Глыбокае, Паставы, Браслаў, Панявежыс,

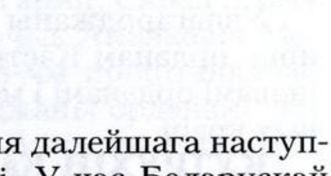

І.Х.Баграмян.

К.П.Кутрухін.

Б.І.Юркін.

Даўгаўпілс (Дзвінск), Елгаву (Мітаву) і інш. З лютага 1945 г. Баграмян намеснік камандуючага войскам 3-га Беларускага фронту. Удзельнічаў у арганізацыі і правядзенні Рыжскай, Усходня-Прускай і іншых аперацый. У пасляваенныя гады камандуючы войскамі Прыбалтыйскай ваеннай акругі. У 1954—1958 гг. у апараце Міністэрства абароны СССР: галоўны інспектар, намеснік міністра, потым начальнік Вышэйшай ваеннай акадэміі Генеральнага штаба. З 1958 г. намеснік міністра абароны, начальнік тылу Узброеных сіл СССР.

Узнагароджаны чатырма ордэнамі Леніна, ордэнам Кастрычніцкай Рэвалюцыі, іншымі ордэнамі і медалямі СССР і замежных краін.

КУТРУХІН Канстанцін Пракопавіч, нарадзіўся 1.2.1916 г. у в. Удзельны Шумец Чэбаксарскага раёна. Герой Савецкага Саюза (1945). На фронце з 1943 г. Сяржант. Камандзір стралковага аддзялення 156-га гвардзейскага стралковага палка 51-й гвардзейскай стралковай дывізіі 6-й гвардзейскай арміі. Вызначыўся ў чэрвені 1944 г. пры фарсіраванні Заходняй Дзвіны ў Віцебскай вобласці і адбіванні на плацдарме 5 контратак. 27.6.1944 г. у баі за в. Хадакова Ушацкага раёна закрыў сваім целам амбразуру варожага дзота. Пахаваны ў в. Дубраўка Ушацкага раёна. На месцы подзвігу пастаўлены мемарыяльны знак. Імя героя прысвоена Дубраўскай школе.

ЮРКІН Барыс Іванавіч, нарадзіўся 30.6.1919 г. у г. Арэнбург. Герой Савецкага Саюза (24.3.1945). Закончыў Арэнбургскі тэхнікум шляхоў зносін (1938). У Чырвонай арміі з 1939 г. Удзельнік савецка-фінляндскай вайны 1939—1940 гг. У Айчынную вайну на фронце з красавіка 1944 г. Сяржант. Камандзір аддзялення 975-га стралковага палка 270-й стралковай дывізіі 6-й гвардзейскай арміі. Вызначыўся ў баях за вызваленне Ушацкага раёна. 26.6.1944 г. пераправіўся цераз Заходнюю Дзвіну, знішчыў варожы дзот, агонь якога перашкаджаў руху савецкіх войскаў, затым уварваўся ў траншэю і забіў 4 гітлераўцаў. Загінуў у гэтым баі. Пахаваны ў в. Глыбачка Ушацкага раёна. Яго імем названы сярэдняя школа ў в. Глыбачка, вуліца ў Арэнбургу.

З узнагароднага ліста на Б.І.Юркіна

29 чэрвеня 1944 г.

...Ком. отделения сержант Юркин Б.И., достигнув противоположного берега р. З.Двина, смело бросился в траншеи противника, который вел ожесточенный огонь по нашим подразделениям на переправах. Юркин гранатой уничтожил гарнизон ДЗОТа из 3 немецких солдат. Затем, действуя решительно, в самой траншее из автомата убил 4-х гитлеровцев. В этом бою сержант Юркин погиб смертью храбрых.

Его самоотверженный поступок увлек за собой других бойцов отделения, которые очистили данную траншею.

За героизм, проявленный в бою против немецких захватчиков, сержант Юркин представляется к званию Героя Советского Союза.

Командир 975 СП подполковник Гадецкий.

З фондаў Ушацкага музея народнай славы імя У.Е.Лабанка.

Поўны кавалер ордэна Славы

КЛОПАЎ Аніс Андрэевіч, нарадзіўся 14.5.1914 г. у в. Наваселле. У Чырвонай арміі з 1938 г. У Айчынную вайну з 1941 г. на Заходнім, Калінінскім, 1-м Прыбалтыйскім і 3-м Беларускім франтах. Камандзір сапёрнага аддзялення малодшы сяржант Клопаў, вызначыўся ў баях ва Усходняй Прусіі. 10.1.1945 г. размініраваў поле шырынёй 40 м, 16.2.1945 г. адзін з першых фарсіраваў р. Штрадык і знішчыў з кулямёта каля 20 гітлераўцаў; у красавіку 1945 г. у час прарыву абароны на падыходзе да Кёнігсбер-

га зрабіў праход у мінным полі, разам з пяхотай уварваўся ў варожыя траншэі і знішчыў 13 гітлераўцаў, паранены працягваў бой. Удзельнік Парада Перамогі ў Маскве ў 1945 г. У 1953 г. вярнуўся на радзіму, жыў і працаваў ва Ушачах. Поўны кавалер ордэна Славы. Памёр 4.2.1995 г.

Вызвалялі Ушаччыну

Тэрыторыю Ушацкага раёна вызвалялі ад фашыстаў у чэрвені 1944 г. часці 6-й гвардзейскай арміі. Дывізіі правага фланга гэтай арміі вялі наступленне з усходу на Полацк, а часці левага крыла арміі з поўдня і захаду рухаліся па зямлі Ушацкага раёна. У гэтых баях прымалі ўдзел воіны розных нацыянальнасцей.

Сярод іх быў гвардыі яфрэйтар Арамаіс Саркісаў — армянін, камандзір кулямётнага разліку. Ён удзельнічаў у баі пры прарыве варожай абароны каля г.п. Шуміліна. 24 чэрвеня 1944 г. гвардзейцы дывізіі выйшлі да ракі Заходняя Дзвіна ў раёне вёскі Бальбінава. Якраз у гэтым месцы знаходзіўся апорны пункт абароны праціўніка. Гітлераўцы ўмацаваліся на левым беразе ракі. Ноч прайшла даволі ціха. Раніцай наступнага дня 20 воінаў-гвардзейцаў пад агнём ворага пачалі пераправу цераз раку. У іх ліку быў і кулямётчык Арамаіс Саркісаў, які першым уступіў на заходні бераг ракі, заняў добрую пазіцыю і адкрыў трапны агонь па фашыстах. Адну за адной адбівалі атакі ворага гвардзейцы. Арамаіс Саркісаў загінуў у гэтым баі.

Тут жа здзейсніў свой подзвіг казах Абдула Жанзакаў. Ён падпоўз да дзота ворага і закідаў яго гранатамі: знішчыў 12 гітлераўцаў і аднаго ўзяў у палон.

А.А.Клопаў.

2-і гвардзейскі стралковы корпус разам з часцямі 1-га танкавага корпуса разгарнуў баі за вызваленне мястэчак Камень, Ушачы. Корпусам камандаваў генерал-лейтэнант А.С.Ксенафонтаў. Воіны 166-й і 46-й гвардзейскіх стралковых дывізій вызвалілі населеныя пункты Камень і Ушачы і да канца дня 29 чэрвеня выйшлі на лінію чыгункі Полацк — Маладзечна.

Л.І.Чванаў.

* * *

Першымі ва Ушачы ўвайшлі падраздзяленні 67-й гвардзейскай стралковай дывізіі 6-й гвардзейскай арміі. Сярод іх быў і гвардыі старшына Хачык Амаякавіч Меліксецян, наводчык 76-мм процітанкавай гарматы. Ён узнагароджаны ордэнамі Леніна, Славы (тройчы), Айчыннай вайны II ступені.

Пасля вайны Х.А.Меліксецян вярнуўся ў родны Ерэван, быў будаўніком. Памёр у студзені 1974 г.

П.М.Фралоў.

Загінуў за вёску Павулле

Стаяла лета 1944 года.

Ішлі жорсткія баі на тэрыторыі Ушацкага раёна.

З баямі рухалася наперад і падраздзяленне, якім камандаваў гвардыі капітан Якаў Іванавіч Калашнікаў.

29 чэрвеня 1944 г. завязаліся баі непадалёку ад вёскі Павулле. Добра ўмацаваныя і замаскіраваныя дзоты праціўніка вялі па наступаючых прыцэльны агонь. Часта ўзнікалі рукапашныя схваткі. Адна з іх завязалася паміж ворагам і гвардзейцамі капітана Калашнікава. Камандзір сваім асабістым прыкладам натхняў байцоў. Пяць немцаў улажыў ён у рукапашным баі. Ды нямецкі снарад грымнуў побач. Упаў камандзір на зямлю. Асколак снарада трапіў яму ў жывот. Рана аказалася смяротнай. Праз некалькі гадзін гвардыі капітан Я.І.Калашнікаў памёр.

У хуткім часе ў Варашылаўградскую вобласць прыйшла «пахавальная» і баявыя ўзнагароды героя: ордэны Чырвонай Зоркі, Айчыннай вайны I і II ступеней, медалі. Не атрымала маці толькі дакладны адрас, дзе загінуў і пахаваны яе сын.

К.М.Літвінаў.

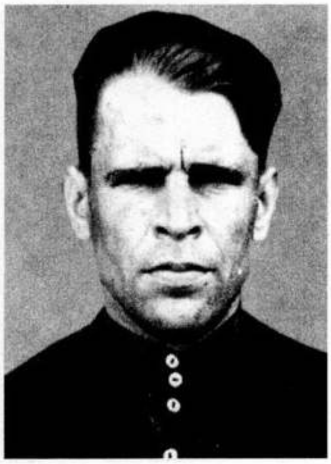

А.В.Шынкоўскі.

Яна вяла настойлівы пошук. Следапыты Глыбачанскай сярэдняй школы паведамілі ёй, што астанкі яе сына перапахаваны ў брацкую магілу ў в. Глыбачка.

На магілу Я.І.Калашнікава прыехалі маці Ксенія Сямёнаўна і сёстры Алена і Марыя. Прывезла Ксенія Сямёнаўна і пісьмы сына. У адным з іх ён пісаў:

«Дарагая мама!

Ваша пісьмо атрымаў, за якое вялікі дзякуй. Вы паведамілі мне непрыемную вестку аб смерці Пеці. Даведаўшыся аб гэтым, я не мог прыйсці ў сябе. Ён загінуў у баі за вызваленне нашай Радзімы. За смерць любімага брата я буду, не шкадуючы сіл, біць фашысцкіх ворагаў.

Смерць брата выклікала ў мяне новую хвалю нянавісці да крывавых варвараў.

* * *

Мама! Цяжка нам, але ўсведамленне таго, што ён загінуў, як верны сын нашай Радзімы, змякчае гора. Хутка настане час, калі мы звядзём апошні лік з фашыстамі.

Перадавайце прывітанне Марыі і Алене.
З сыноўскім прывітаннем
Ваш Якаў.»

А.У.Салтук.

ЗЕМЛЯКІ НА ФРАНТАХ ВАЙНЫ

Адступаць далей было нельга

З успамінаў удзельніка абароны Масквы К.М.Літвінава

Суровы 1941 год. Фашысцкія войскі рваліся да Масквы. Знаходзіўся ў ліку яе абаронцаў і я, камандзір аддзялення артылерыстаў. Нашы 203-мм гарматы наносілі па ворагу ўдар за ўдарам. Мужна змагаліся байцы, кожны ведаў, што адступаць далей нельга.

Дзякуючы стойкасці і мужнасці савецкіх салдат, праціўнік быў спынены. Больш таго, яго адкінулі на сотні кіламетраў ад Масквы. У гэтым была і заслуга артылерыстаў, якія крышылі варожую тэхніку, знішчалі пяхоту. За праяўленую мужнасць і адвагу пры абароне Масквы многія байцы былі ўдастоены ўрадавых узнагарод. У прыватнасці, я атрымаў ордэн Чырвонай Зоркі.

І потым было нялёгка. Аднак абарона Масквы запомнілася больш за ўсё. Фашысты пацярпелі першае буйное паражэнне, правалілася іх ідэя «бліцкрыгу».

Вылазка ў варожы тыл

У складзе 792-га сапёрнага батальёна падрыўнік Адольф Вікенцьевіч Шынкоўскі абараняў Маскву. У марозную ноч з 4 на 5 снежня 40 байцоў атрымалі загад зрабіць праходы ў варожай дротавай загародзе. Хутка яны былі заўважаны ворагам. Далей працавалі ўжо пад моцным агнём. А.В.Шынкоўскі быў паранены ў нагу. Паправіўшыся, трапіў у мотастралковую брыгаду, стаў разведчыкам. За адну з начных вылазак у варожы тыл атрымаў медаль «За адвагу». Тады ўдала разведалі месцазнаходжанне артылерыйскіх і мінамётных кропак праціўніка і перадалі аб гэтым у штаб. І іншыя «паходы» былі складанымі і рызыкоўнымі. Адольф Вікенцьевіч быў паранены ў другі раз.

Пасля шпіталя трапіў на курсы санітарных інструктараў, потым у санітарнае падраздзяленне. Вайну закончыў ва Усходняй Прусіі. Быў узнагароджаны ордэнам Айчыннай вайны І ступені, медалямі «За абарону Масквы», «За баявыя заслугі», «За адвагу», «За перамогу над Германіяй у Вялікай Айчыннай вайне 1941 — 1945 гг.».

Пасля вайны працаваў дырэктарам Весніцкай васьмігадовай школы, Селішчанскага дзіцячага дома, настаўнічаў у многіх школах раёна.

В.В.Караленка.

Блакада была прарвана

З успамінаў М.І.Кляшторнага, удзельніка абароны Ленінграда

Мне давялося бачыць, з якой упартасцю абаранялі Ленінград жыхары горада, савецкія байцы, бо сам знаходзіўся на перадавой з першых дзён блакады і да часу яе прарыву.

Стаялі на рацэ Свір. Праціўнік пастаянна нас атакоўваў, ды толькі мы ні на крок не адступалі. Мужнымі і адважнымі былі байцы і афіцэры 69, 70 і 3-й марскіх брыгад. Калі па ўсім фронце пачалося наступленне, мы пагрузіліся на катэры. Наш далейшы шлях ляжаў цераз Ладажскае возера. Перад намі стаяла задача перарэзаць чыгунку, не даць праціўніку магчымасці перакінуць пад Ленінград падмацаванне тэхнікай, жывой сілай. Баі ішлі жорсткія. Вораг штодня імкнуўся скінуць нас у возера. За тыя баі мяне і ўзнагародзілі ордэнам Чырвонай Зоркі. Блакада Ленінграда была прарвана.

Фашысцкая хлусня

Вялікую Айчынную вайну Пётр Фёдаравіч Антопышаў сустрэў у Волагдзе, дзе быў прызваны ў Чырвоную армію. У складзе 58-га стралковага корпуса ў якасці стралка ручнога кулямёта ваяваў пад Ленінградам на Волхаўскім фронце. Асабліва памятны быў бой, у якім ён атрымаў цяжкае раненне.

Ветэран успамінаў: «Батальён трапіў у акружэнне. На працягу трох дзён праціўнік абстрэльваў яго з гармат і мінамётаў, бамбіў з самалётаў. Затым двое сутак было зацішша, самалёты не з'яўляліся. Становішча пагаршалася: скончыліся боепрыпасы, падступіў голад. У гэты цяжкі момант над пазіцыямі нашых войскаў самалёты скінулі лістоўкі, у якіх фашысты «прасілі прабачэння» за тое, што ў апошні час на нашу галаву не ляцеў смяротны груз. Прычына таму — захоп імі Масквы, а самалёты бамбяць цяпер Томск, Новасібірск і іншыя нашы гарады. «Здавайцеся — мы вам гарантуем жыццё», — так заканчваліся нямецкія лістоўкі. Але ніхто з нас не здаўся, ніхто не паверыў у гэту хлусню. Праз некаторы час падышло падмацаванне і батальён з акружэння выйшаў».

Пасля шпіталя П.Ф.Антопышаў быў дэмабілізаваны. Да 1968 г. працаваў на заводзе, затым вярнуўся ў родныя мясціны, на Ушаччыну.

Ф.Р.Раманаў.

Абаранялі горад на Няве

Пад Ленінградам ваявалі жыхары Ушач М.І.Марковіч і А.К.Іваноў.

М.І.Марковіч камандаваў разлікам 75-мм гарматы. Яго баявы шлях прайшоў ад Ленінграда праз Польшчу, Румынію, Венгрыю. За вызваленне венгерскага горада Дэбрэцэна быў узнагароджаны ордэнам Славы III ступені.

А.К.Іваноў быў прызваны ў Чырвоную армію ў 1942 г. Вучыўся ў ваеннай школе радыёспецыялістаў. Затым трапіў у 42-і артылерыйскі полк 3-й стралковай дывізіі на Ленінградскі фронт. Цяжкімі былі баі пад Шлісельбургам. Ваяваў на 3-м Прыбалтыйскім фронце. Быў паранены. Калі паправіўся, зноў трапіў на фронт.

Г.А.Варатынская.

Вышыня 178

200 дзён і начэй працягвалася гераічная Сталінградская бітва.

У радах 23-й стралковай дывізіі 65-й арміі адважна змагаўся ўраджэнец в. Забораўна камандзір роты Дзмітрый Ігнатавіч Касцюковіч. На фронце ён з першых дзён вайны.

Летам 1942 г. гітлераўцы пачалі наступленне на Сталінград. Асабліва жорсткія баі разгарнуліся ўвосень. Узвод малодшага лейтэнанта Дз.І.Касцюковіча з баямі авалодаў важнай вышынёй 178. Далася яна вельмі дарагой цаной. Жывымі засталося

толькі 7 байцоў, якія адбівалі адну контратаку фашыстаў за адной.

Усе байцы былі прадстаўлены да ўрадавых узнагарод. Дз.І.Касцюковіч атрымаў медаль «За адвагу».

У 1943 г., у адным з баёў ужо камандзір роты лейтэнант Касцюковіч быў цяжка паранены. Выратаваць яму жыццё ўрачам не ўдалося. 3 снежня 1943 г. ён памёр. Было яму ўсяго 20 гадоў.

Л.І.Іванаў.

Марыў дайсці да Берліна

З успамінаў М.Шаўчэнкі

Пасля заканчэння палкавой школы, мне прысвоілі званне сяржанта. Хутка пачалася вайна. Ваяваць пачаў пад Цярнопалем. Там мяне і параніла ў плячо. Правёў тры месяцы ў шпіталі, адтуль трапіў у запасны полк, які стаяў пад Ржэвам. Потым апынуўся пад Сталінградам. Прызначылі камандзірам разліку 120-мм мінамёта прарыўной брыгады. Баі ішлі і днём і ноччу. Фашысты распачыналі атаку за атакай, імкнуліся захапіць горад любой цаной. Але мы стаялі цвёрда, разумелі, што адступаць нельга, проста не маем на гэта права.

Наступіў доўгачаканы дзень: пачалося наступленне нашых войскаў па ўсім фронце. Мы прарвалі варожае акружэнне і замкнулі кальцо вакол 6-й нямецкай арміі на чале з фельдмаршалам Паўлюсам. Яна хутка капітулявала. А мне зноў не пашанцавала: асколак трапіў у нагу. «Падрамантавалі» — і зноў на фронт. Марыў дайсці да Берліна, але атрымаў новае раненне. 25 кіламетраў не дайшоў да логава фашыстаў...

З вайны вярнуўся з узнагародамі — медалямі «За абарону Сталінграда», «За адвагу» і іншымі.

Будавалі абарончыя рубяжы

З успамінаў М.А.Лявонцьева

Атрымалася так, што вайна для мяне праходзіла ў асноўным у тыле. Працаваў на будаўніцтве абарончых рубяжоў ва Ульянаўскай вобласці. Не верылася, што туды можа дайсці вораг. Але баі ішлі аж пад Сталінградам... Працавалі жанчыны і дзяўчаты, прыехаўшыя з Казані, Ульянаўска, навакольных раённых цэнтраў. Яны капалі процітанкавыя равы, акопы, рабілі бліндажы ўздоўж Волгі, вазілі лес для ўмацаванняў.

Трэба было бачыць, як працавалі людзі! Равы капалі ў асноўным у нізінах, дзе было мокра, не прамярзала зямля. Многія працавалі ў туфліках. Не было цёплай вопраткі. Але колькі было ў людзей рашучасці, веры ў перамогу!..

Увечары чалавек па трыццаць разыходзіліся па навакольных вёсках, каб трохі адпачыць. Гаспадыні рыхтавалі гарачую ваду, налівалі яе ў розны посуд і жанчыны разагравалі застыўшыя ногі.

Цяжка прыходзілася і тым, хто працаваў на падвозцы лесу. Дзяўчаты, якія некалі баяліся нават падысці да коней, цяпер кіравалі імі, рабілі мужчынскую работу. І ніхто не гаварыў пра цяжкасці.

Так тыл дапамагаў фронту, уносіў свой уклад у вызваленне Радзімы.

Артылерыя дзейнічала зладжана

Ляскание танкавых гусеніц назаўсёды застаецца ў памяці знішчальніка танкаў. Менавіта ў такіх войсках служыў Рыгор Міхайлавіч Бандарэнка. Атрымалася так, што тэрміновую службу ён закончыў гарматным майстрам і, калі пачалася вайна, яго прызначылі камандзірам 45-мм гарматы.

Баявое хрышчэнне атрымаў пад Ленінградам. Нешчаслівым аказаўся гэты бой: побач разарваўся варожы снарад і некалькі чалавек з разліку трапілі ў шпіталь.

Пасля шпіталя Рыгора Міхайлавіча накіравалі ў процітанкавы знішчальны артылерыйскі полк, які ўваходзіў у склад узбекскай нацыянальнай брыгады. Размяшчаўся ён тады пад Масквой па Яраслаўскай шашы.

Хутка полк перакінулі пад Сталінград. Армія Паўлюса была ўжо акружана, аднак

вораг адчайна супраціўляўся. Каб не прапусціць варожыя танкі цераз раку Паўночны Данец, наш полк заняў абарону каля раённага цэнтра Андрэеўка пад Харкавам.

— Рака ў гэтым месцы была даволі шырокая, — успамінаў Рыгор Міхайлавіч. — Прыбылі мы туды 8 сакавіка 1943 г. Змяркалася, таму даводзілася спяшацца. Я з камандзірам другой гарматы старшым сяржантам Мазаевым выбралі пазіцыю, снегам замаскіравалі гарматы, а самі размясціліся ў старых траншэях.

Ноч прайшла спакойна. Пад раніцу недзе далёка пачуўся гул танкавых матораў. Ён то набліжаўся, то аддаляўся, і не зразумець было, у якім напрамку рухаліся танкі. Разлікі занялі свае месцы каля гармат.

Чакаць за ўсё цяжэй, асабліва бою. А гэта быў яшчэ і першы бой, у якім артылерысты выходзілі адзін на адзін з танкамі. Пасля было ўсялякае. Давялося нават выкочваць гармату наперад пяхотных пазіцый. Зараз жа іх чакаў суровы экзамен. Вось далёка паказаўся адзін танк, за ім другі…

— Чатыры танкі і шэсць бронетранспарцёраў, таварыш старшы сяржант, — далажыў наводчык.

Пакуль яшчэ быў час, сабраліся на кароткую нараду камандзіры гармат. Улічваючы, што боепрыпасаў было не так многа, рашэнне прынялі такое: падпусціць як мага бліжэй і страляць адразу на паражэнне. Старшы сяржант Бандарэнка страляе

Р.М.Бандарэнка.

І.Е.Качан.

па першым, Мазаеў па апошнім, а ўжо тады знішчаць і астатнія.

Усё бліжэй і бліжэй вораг, наводчык прыпаў да прыцэла, усе ў разліку застылі на сваіх месцах. Вось танк на мосце, яшчэ крыху і можна страляць. Як толькі гусеніцы дакрануліся да нашага берага, раздалася каманда «Агонь!». Адным снарадам Бандарэнку ўдалося падпаліць танк. Апошні, які ўзышоў на мост, падбіў Мазаеў. Затым разлікі, як і было дамоўлена, павялі агонь па астатніх, што былі на мосце.

Вораг, відаць, нават не зразумеў, адкуль стралялі — так зладжана дзейнічалі артылерысты. Яшчэ некалькі трапных стрэлаў — загарэліся і астатнія два танкі.

Бронетранспарцёры развярнуліся і, не прыняўшы бою, адышлі назад.

Р.К.Гладышаў.

Браты Качаны

Тры браты з сям'і Качаноў змагаліся з ворагам на франтах вайны. Бывалым воінам быў Іван Еўдакімавіч: ваяваў на савецка-фінляндскай вайне 1939 – 1940 гг., штурмаваў «лінію Манергейма», за што атрымаў медаль «За баявыя заслугі». У гады Айчыннай вайны старшы лейтэнант І.Е.Качан абараняў Маскву, Сталінград, удзельнічаў у баях на Арлоўска-Курскай дузе. Пад Ленінградам загінуў яго старэйшы брат Аляксандр. Не адбылася і сустрэча Івана з братам Паўлам. Калі Іван прыехаў у авіячасць, дзе служыў Павел, былы беларускі партызан, аказалася, што два дні назад ён з групай дэсантнікаў быў закінуты ў варожы тыл. Павел загінуў у Германіі, пад Берлінам.

Я.К.Лявонаў.

Гэта было пад Курскам

З успамінаў С.Цыганкова

Вайну я прайшоў у складзе 33-й гвардзейскай мінамётнай дывізіі. На ўзбраенні нашага палка знаходзіліся славутыя «кацюшы».

Нас перакідвалі з фронту на фронт, у самыя гарачыя месцы. Пераязджалі звычайна сваім ходам, употай ад праціўніка. Займалі вызначаныя пазіцыі і рабілі некалькі вогненных залпаў, пасля чаго хутка пакідалі рубеж, бо вораг адразу ж адкрываў па нас агонь з гармат. У небе з'яўляліся самалёты.

Больш за ўсё запомнілася Курска-Арлоўская аперацыя. Адбіўшы націск вора-

К.Ц.Падворны.

га, савецкія войскі нанеслі на Курскай дузе сакрушальнае паражэнне фашыстам. У нашу задачу ўваходзіла наносіць залпавыя ўдары «кацюшамі» па ўмацаваннях, танках і пяхоце праціўніка. Стралялі маланкава, нечакана. У выніку фашысты неслі вялікія страты, нашы часці мелі магчымасць наступаць, узломваць варожую абарону.

У гэтых баях я быў паранены і доўгі час ляжаў у шпіталі. Менавіта за баі на Курскай дузе мяне ўзнагародзілі медалём «За баявыя заслугі». Вайну закончыў у Венгрыі. Можа б дайшоў і да Берліна, каб не новае раненне.

Баі за Сапун-гару

З успамінаў Л.Кляпца

Да вайны я займаўся будаўніцтвам дарог. У пачатку вайны давялося працаваць пад Оршай, Смаленскам, у Ніжнім Тагіле, на Каўказе. Ішла эвакуацыя заводаў, рознага абсталявання. Трэба было расшыраць чыгуначную сетку.

Пазней пайшоў ваяваць. У армію прызвалі, калі працаваў на Каўказе. Ішла вясна 1942 г. У вучэбнай аўташколе набыў прафесію вадзіцеля. Далі нам тэхніку і пачаліся выпрабаванні на ваенных дарогах.

У складзе 19-й зенітнай дывізіі вызваляў горад Грозны. Памятнымі былі баі на Таманскім паўвостраве. Вызваляў Крым. Трынаццаць сутак ішлі жорсткія баі за Сапун-гару. Зямля гарэла пад нагамі. Здавалася, не хопіць сіл утрымацца, але выстаялі. Быў вызвалены Севастопаль. Далей на маім баявым шляху былі Малдавія, Румынія, Венгрыя, Чэхаславакія. Перамогу святкаваў 12 мая а 4-й гадзіне раніцы за некалькі кіламетраў ад Прагі.

Ішоў наперадзе сапёр

Мітрафан Асташкевіч пакінуў бацькоўскі дом адразу пасля прыходу захопнікаў. З трыма хлопцамі падаўся ў партызаны. Удзельнічаў у засадах на карнікаў, хадзіў на чыгунку. У 1944 г., пасля вызвалення, партызанская моладзь улілася ў дзеючую армію. М.Асташкевіч пачаў вывучаць складаную справу сапёра.

Колькі затым «падарункаў», хітрых і небяспечных, што пакінуў пасля сябе ў зямлі фашыст, абясшкодзіў салдат, колькім людзям выратаваў жыццё!..

У Літве, пад Шауляем, вораг аказаў нашым войскам моцнае супраціўленне. Фашысты замацаваліся на левым беразе невялікай, але даволі глыбокай ракі. Яны знішчылі пераправу цераз яе, узвялі на беразе перашкоды, падыходы замініравалі. Сапёрам выпала нялёгкая работа. Ноч, наша саюзніца, цяпер была бяссільнай, вораг бесперапынна асвятляў ракетамі мясцовасць, пасылаючы ў падазроны напрамак смертаносную чаргу. Але сапёры зрабілі сваю справу, і нашы войскі без затрымкі рушылі на захад. Радавы М.Асташкевіч за выдатнае выкананне задання быў узнагароджаны ордэнам Славы III ступені.

Г.В.Багдановіч.

Салдат трох войнаў

Кірыла Цярэнцьевіч Падворны з в. Старына прайшоў тры вайны. Ён удзельнік 1-й сусветнай вайны. Тады ваяваў ён у складзе Гайваронскага палка на Украіне. Пасля перамогі Кастрычніцкай рэвалюцыі, разам з салдатамі сваёй часці добраахвотна ўступіў у Чырвоную армію. У 1919 г. ваяваў супраць палякаў на тэрыторыі Беларусі ў складзе 1-га Рэвалюцыйнага палка. Закончыў 88-я Гомельскія пяхотныя камандныя курсы. Пасля заканчэння грамадзянскай вайны быў дэмабілізаваны.

У гады Вялікай Айчыннай быў кулямётчыкам у партызанскай брыгадзе імя С.М.Кароткіна, камандзірам кулямётнага аддзялення ў 599-м стралковым палку 1-га Прыбалтыйскага фронту. У баях пад Рыгай быў паранены. Пасля шпіталя трапіў у 234-ы стралковы полк, але ненадоўга: зноў атрымаў раненне. Дадому вярнуўся ў 1946 г.

Узнагароджаны ордэнамі Чырвонай Зоркі, Айчыннай вайны II ступені.

Памёр 5.4.1993 г.

Д.Д.Віннік.

Выстаялі!..

Сотні ваенных вёрстаў за плячамі Лаўрэна Іванавіча Пугача. Вызваляў Полаччыну, што побач з роднай Ушаччынай. Там, у в. Слабада, засталася яго сям'я. Многа прыйшлося яму перанесці цяжкасцей, выпрабаванняў.

...Аднойчы групу нашых салдат акружылі гітлераўцы. Іх заўважылі, калі раздаліся аўтаматныя чэргі. У адно імгненне Л.І.Пугач апынуўся каля кулямёта і, убачыўшы нямецкага афіцэра, націснуў на гашэтку. Ён не быў кулямётчыкам, але знаходзіўся побач з кулямётам і не разгубіўся. За геройскі ўчынак быў узнагароджаны медалём «За адвагу».

За вызваленне Рыгі атрымаў ордэн Чырвонай Зоркі. Артылерыйскі ўзвод, у якім быў Л.І.Пугач, панёс вялікія страты: былі разбіты амаль усе гарматы, загінула шмат людзей. Загад не прапусціць ворага прыйшлося выканаць тром чалавекам, якія засталіся жывымі, і яны выстаялі. Праціўнік на гэтым участку не прайшоў.

Далей Л.І.Пугач ваяваў ва Усходняй Прусіі. Быў двойчы паранены, але кожны раз вяртаўся ў строй.

Калі прыйшоў дадому, даведаўся, што датла была спалена гітлераўцамі яго вёска, у час блакады загінуў яго трохгадовы сын.

У.К.Жыткоў.

Маракі з вёскі Рагуцкія

Бацька і сын Віннікі з в. Рагуцкія звязалі свой лёс з морам. Абодва сталі маракамі Балтыйскага флоту. Бацька Даніла Міхайлавіч удзельнічаў у рэвалюцыйных падзеях, грамадзянскай вайне. Ад яго аднавяскоўцы даведаліся аб гэтых падзеях, аб партыі бальшавікоў. З маленства для Дарафея Данілавіча бацька быў прыкладам. Таму, закончыўшы ў 1933 г. сярэднюю школу, паступіў у Ленінградскае вышэйшае ваенна-марское вучылішча.

Малады лейтэнант выбраў службу падводніка. На працягу 1938 – 1954 гг. служыў на падводных лодках на Балтыйскім і Ціхаакіянскім флатах. Быў камандзірам баявой часці, вахтавым афіцэрам, дывізіённым мінёрам, памочнікам камандзіра і камандзірам падлодкі. Удзельнік двух войнаў — савецка-фінляндскай 1939 – 1940 гг. і Вялікай Айчыннай.

Як дывізіённы мінёр, Дарафей Данілавіч кіраваў падрыхтоўкай тарпеднага, міннага і артылерыйскага ўзбраення, ідучых у баявыя паходы лодак. Як вахтавы афіцэр з вопытам, хадзіў у баявыя паходы на падводных лодках. Ён быў удзельнікам патаплення шасці фашысцкіх суднаў. Будучы вахтавым афіцэрам на падлодцы С-4 у верасні 1941 г. Дарафей Данілавіч першым убачыў цяжкагрузны варожы танкер, які спяшаўся ў Лібаву. Танкер быў патоплены. Але і наша падлодка ўдарылася аб каменны грунт. Лодка ляжала на глыбіні 18 метраў. Корпус затрашчаў, у адсеках пагасла святло, над лодкай пачалі ўзрывацца глыбінныя бомбы. У адсеках стала цяжка дыхаць. Камандзір падводнай лодкі прыняў рашэнне ўсплываць.

Калі ўсплылі, убачылі, што лодка знаходзіцца ў сярэдзіне вялізнай масляной плямы, якая засталася ад падбітага танкера. Марудзіць было нельга. На вялікай хуткасці выйшлі ў раён вялікіх глыбінь.

За патапленне фашысцкага танкера ордэнамі і медалямі былі ўзнагароджаны многія члены экіпажа. Камандзір падлодкі Д.Д.Віннік за гады вайны атрымаў ордэны Леніна, Чырвонага Сцяга, Чырвонай Зоркі (два) і шмат медалёў.

А.Н.Полазаў.

Слова пра бацьку

Мой бацька Мікалай Арцёмавіч Каралёў у 1942 г. пайшоў у партызаны. Ваяваў кулямётчыкам у брыгадзе імя Сталіна. Пасля прарыва варожай блакады каля вёсак Паперына і Новае Сяло, вызвалення Ушацкага раёна часцямі Чырвонай арміі, пайшоў на фронт. Быў камандзірам аддзялення 2-й кулямётнай роты 171-га стралковага палка 182-й стралковай дывізіі. Баі ва Усходняй Прусіі былі цяжкімі. Прыходзілася авалодваць моцнымі абарончымі ўмацаваннямі праціўніка. Добра запомніў ён бой пры фарсіраванні канала. Фашысты контратакавалі, пусціўшы наперад танкі. Варожыя машыны падавілі адну нашу гармату, затым кулямётную кропку. Аднак далей прарвацца не змаглі, запалалі. За смеласць і адвагу, праяўленыя ў гэтым баі, мой бацька быў узнагароджаны ордэнам Славы III ступені.

Да перамогі было яшчэ далёка. Але бацька марыў сустрэць яе ў Берліне. Атрымалася ж інакш. Фашысцкая куля напаткала яго пад Кёнігсбергам. Здарылася гэта так. Пачаўся бой. Запрацаваў кулямёт бацькі. Некалькі разоў паступала каманда: «Кулямёт наперад». І бацька выконваў яе як мага хутчэй. Левы фланг амаль дасягнуў лініі абароны праціўніка, адставаў правы фланг і кулямётчык перанёс агонь туды, каб падтрымаць байцоў. І тут рэзкі ўдар па нагах... Але толькі на адзін момант змоўк кулямёт. Пераадолеўшы боль, бацька зноў адкрыў агонь...

Таварышы падабралі яго пасля бою, аднеслі ў медсанбат, дзе прыйшлося ампутаваць нагу. Там ён даведаўся, што Кёнігсберг узяты.

Дадому вярнуўся, калі вайна ўжо скончылася, праз дзевяць месяцаў. Хутка яго выклікалі ў райваенкамат, дзе ўручылі ордэн Славы II ступені.

У.М.Каралёў.

Раніцай у наступленне

З успамінаў А.Кляшчонка

Пад Альбавай мы сустрэлі моцную абарону праціўніка. Наша пазіцыя была не вельмі зручная. Восень, холад. Рота ляжыць на лузе, амаль у ледзяной вадзе. Камандзір узвода загадаў прарвацца да камандавання роты і ўзгадніць далейшы план дзеянняў. У сутычцы з ворагам загінула пяць маіх сяброў. Загад камандзіра роты быў як бы просты: дайсці, даставіць данясенне і, пакуль не будзе загаду, ляжаць і чакаць. Не памятаю толькі колькі нам прыйшлося ляжаць пад градам куль і снарадаў, але ўвечары падыйшло падмацаванне. Кароткі адпачынак, раніцай — наступленне. Вось тут мяне і параніла. Шпіталь. І зноў перадавая.

Не толькі ва Усходняй Прусіі змагаўся я з нямецкімі захопнікамі. Да гэтага давялося партызаніць у сваіх родных мясцінах. Наш атрад імя Чапаева дзейнічаў у раёне Ушачы — Стралок, дзе я знаходзіўся з 1943 г. па 1944 г. Удзельнічаў у прарыве блакады ў раёне вёсак Паперына і Пліна.

Сапёр Гаўрыла Старадуб

Гаўрылу Пятровіча Старадуба вайна застала ў брата, у в. Лутава Сяльцо. Вярнуцца ў Вілейку, дзе ён жыў, не змог. Застаўся на Ушаччыне, пайшоў у партызаны. Ваяваў у брыгадзе імя Чапаева. Быў намеснікам камандзіра атрада па разведцы.

Здарылася так, што цяжка захварэў і яго накіравалі ў савецкі тыл на лячэнне...

Потым трапіў у дзеючую армію, у 94-ы гвардзейскі асобны сапёрны батальён. У ім і ваяваў да канца вайны.

Вызваляў родную Беларусь. Атрымаў тры медалі «За адвагу». Першую — за

ўдзел у прарыве абароны праціўніка пад Оршай, другую — за фарсіраванне Нёмана, трэцюю — за вызваленне Барысава...

Цяжкімі і памятнымі былі баі ва Усходняй Прусіі.

Аднойчы Г.П.Старадуба і яшчэ аднаго сапёра выклікаў да сябе камандзір батальёна і загадаў зрабіць праход у мінным полі для дывізіённай разведкі, якая ішла па «языка». Ноччу воіны зрабілі сваю справу. Як высветлілася потым, разведчыкі паспяхова выканалі загад, узяты імі ў палон варожы салдат даў каштоўныя звесткі. Гаўрыла Пятровіч атрымаў ордэн Славы III ступені.

У Кёнігсбергу кожны дом быў пераўтвораны ў крэпасць. Аднак нашы штурмавыя групы бралі квартал за кварталам, дом за домам. Сапёры дапамагалі штурмуючым. За тыя баі быў узнагароджаны ордэнам Чырвонай Зоркі.

Г.П.Старадуб.

С.А.Кучын.

Г.В.Багдановіч.

Батальён задачу выканаў

Сямён Андрэевіч Кучын быў прызваны ў Чырвоную армію ў пачатку вайны. Памятны для яго баі ў Польшчы.

Ён, тады ўжо капітан, камандаваў батальёнам. У ноч на 1 жніўня 1944 г. атрымаў загад фарсіраваць Віслу.

Задача была не з лёгкіх, бо рака паўнаводная, шырокая, вораг у любы момант мог заўважыць пераправу і адкрыць агонь. Камбат вырашыў заблытаць праціўніка і пачаў пераправу адначасова ў некалькіх кропках. Байцы знайшлі на беразе некалькі лодак, з розных падручных матэрыялаў зрабілі плыты і ў поўнай цішыні пачалі пераправу ў трох месцах. Капітан Кучын арганізаваў зладжаную работу салдат. Гітлераўцы позна ўбачылі небяспеку і не паспелі арганізаваць абарону, таму і страты ў батальёне былі мінімальныя. Перадавы эшалон хутка дасягнуў супрацьлеглага берага. Завязаўся бой. Падыйшла дапамога. За паўтары гадзіны салдаты разам з матэрыяльнай часткай фарсіравалі раку, пераправілі і мінамётную батарэю.

Батальён уступіў у бой. Стаяла задача пашырыць плацдарм. І гэта ўдалося зрабіць батальёну: былі збіты заслоны фашыстаў, знішчаны некалькі кулямётных кропак, і да світанку вораг быў адціснуты на пяць кіламетраў ад ракі.

Наступіла раніца. Фашысцкае камандаванне кінула супраць атакуючых новыя сілы. Умела кіраваў батальёнам капітан Кучын. Пад яго камандаваннем байцы адбівалі адну за адной контратакі ворага. Фашысты надавалі плацдарму выключнае значэнне. Паспяховыя дзеянні нашых байцоў дазволілі ў хуткім часе пераправіць яшчэ адну мінамётную батарэю.

З кожнай гадзінай нарастаў напал бою. Нават ноч не прынесла перадышкі. Вораг узмацніў абстрэл. На світанні праціўнік узняўся ў атаку. Зноў закіпеў бой. Але не адступілі байцы Кучына. Сем контратак адбілі яны за адзін толькі дзень.

Сваю задачу батальён выканаў. Ён адцягнуў сілы праціўніка на сябе. Тым часам полк, а затым і дывізія пераправіліся цераз раку.

Многія байцы і камандзіры былі адзначаны ўрадавымі ўзнагародамі, С.А.Кучын — ордэнам Леніна.

Пасля вайны ён працягваў службу ў Савецкай арміі.

П.М.Фралоў.

У баях за Венгрыю

З успамінаў М.Марковіча

Я ганаруся тым, што ўдзельнічаў у барацьбе з нямецка-фашысцкімі захопнікамі. Служыў у артылерыі. Змагаўся з танкамі, пяхотай праціўніка. Першы раз быў

М.Я.Коўшаль.

Вызвалілі савецкіх ваеннапалонных

З успамінаў Р.Первянёнка

Давялося мне біць фашыстаў на тэрыторыі Балгарыі, Венгрыі, Югаславіі. У пачатку мая мы прыйшлі на аўстрыйскую зямлю. 8 мая 1945 г. нашаму палку далі заданне рухацца далей. Адышлі кіламетраў мо дваццаць, дагнаў нас сувязны штаба і паведаміў, што вайна скончылася. Што тут было! Бязмежная радасць ахапіла кожнага з нас. Тут жа арганізавалі мітынг. Бралі слова і афіцэры, і радавыя. Гаварылі пра моц нашага народа. Рушылі далей.

...Прыбылі ў горад Грац. Дзіўна было, што людзі ў ім нікуды не спяшаліся, па вуліцах хадзілі трамваі. Але мы памяталі аб сваёй місіі вызваліцеляў. Зусім мала часу спатрэбілася, каб адшукаць два вялікія лагеры ваеннапалонных. Збілі з дзвярэй замкі і выпусцілі людзей. Не трэба тлумачыць, што значыла для іх доўгачаканае слова «перамога».

Вось такім быў для мяне той веснавы дзень — 9 мая 1945 г.

Перамогу сустрэў каля Вены

У 1936 г. Міхаіл Якаўлевіч Коўшаль быў прызваны ў Чырвоную армію. Неўзабаве яго накіравалі ў Магілёўскае вучылішча сувязі. Там і сустрэла яго вайна. Разам з вучылішчам ён быў эвакуіраваны ў горад Сярдобск Пензенкай вобласці. Там і закончыў ён вучылішча. Маладога лейтэнанта накіравалі ў Новачаркаск, дзе ён быў прызначаны начальнікам сувязі корпуса.

На данецкай зямлі ўпершыню зведаў Міхаіл Якаўлевіч варожае акружэнне, быў паранены ў руку і сківіцу. Паранены пераплыў Днепр і дабраўся да сваіх. У прытомнасць прыйшоў у адным са шпіталяў Сталінграда. Праз месяц у якасці начальніка сувязі артылерыйскага палка абараняў горад Сталінград. Гэта былі страшэнныя баі, здавалася, што гарыць зямля. З палка засталося жывымі толькі 17 чалавек. Пасля гэтых падзей М.Я.Коўшаль трапіў у 3-ю танкавую армію, у складзе якой удзельнічаў у Арлоўска-Курскай бітве, вызваляў Кіеў, штурмаваў Берлін, Прагу. Не толькі наладжваў сувязь, але хадзіў у штыкавыя, рукапашныя атакі.

За ўдзел у фарсіраванні Дняпра, калі вызвалялі Кіеў, Міхаіл Коўшаль атрымаў ордэн Вялікай Айчыннай вайны II ступені, другі такі ж ордэн — за Сандамірскую аперацыю ў Польшчы. У гэтых баях былі ўзяты ў палон 12 нямецкіх «тыграў». Адзін з іх быў накіраваны сваім ходам у Маскву на выстаўку, дзе дэманстравалася зброя праціўніка.

За ўдзел у баях на Арлоўска-Курскай дузе Міхаіл Якаўлевіч быў узнагароджаны ордэнам Чырвонай Зоркі. Ёсць у яго і медалі «За баявыя заслугі», «За абарону Сталінграда», «За ўзяцце Прагі», «За ўзяцце Берліна».

Перамогу сустрэў непадалёку ад Вены. Атрымаў водпуск. Бацька паведаміў яму аб смерці брата Валодзі, які партызаніў у родных мясцінах, што браты Ягор і Сцяпан яшчэ не вярнуліся з фронту дадому.

Дэмабілізаваўся М.Я.Коўшаль у 1947 годзе. 16 гадоў кіраваў калгасам «Новы мір» у родных мясцінах.

У.К.Жыткоў.

Уперад, на Берлін!

З успамінаў А.Чарткова

Вясна 1945-га. Кожны з нас адчуваў набліжэнне доўгачаканага часу перамогі. Нікому не хацелася паміраць за некалькі дзён да канца вайны, але страху не было, мы імкнуліся наперад. Намі валодала жаданне хутчэй разграміць ворага, хутчэй вярнуцца ў родныя мясціны.

Пачаўся штурм Берліна. Як чакалі мы гэтых слоў: «Уперад, на Берлін!». І загад прыйшоў. Штурм быў упартым, дзёрскім. На подступах і ў самім горадзе завязаліся кровапралітныя баі. Мы бралі квартал за кварталам, дом за домам. Гінулі мае таварышы. Аднак нішто не магло спыніць нас.

Памятаю, рота, у якой я ваяваў, штурмавала трохпавярховы дом. Фашысты знаходзіліся на трэцім паверсе, мы на другім. З вялікімі цяжкасцямі, але ўсё ж выбілі іх адтуль. Праз праёмы вокнаў было бачна, як гітлераўскія салдаты перабягалі вуліцу. Я раз-пораз адкрываў па іх агонь з аўтамата. У гэты момант побач разарваўся снарад. Я быў кантужаны і апрытомнеў толькі ў шпіталі. Не доўга знаходзіўся там. Зноў баі за Берлін. Потым была Прага.

А.Л.Чарткоў.

В.Я.Шкецік.

Дайшоў да Германіі

Віктар Якаўлевіч Шкецік у верасні 1939 г. трапіў на ваенныя зборы. Удзельнічаў у паходзе ў Заходнюю Беларусь. У 1940 г. трапіў на савецка-фінляндскі фронт. Атрымаў узнагароду ордэн Чырвонага Сцяга. На другі дзень Вялікай Айчыннай быў прызваны ў Чырвоную армію. Яго прызначылі намеснікам начальніка шпіталя па палітчастцы. Шпіталь знаходзіўся тады ў Полацку. Цяжка было. Адступалі. Пад Ржэвам здарылася бяда — нямецкая бомба трапіла ў вагон, дзе знаходзіліся медыкаменты, гаспадарка шпіталя. Загінулі тады дзесяць чалавек з медперсаналу. Параненых выратавалі. Калі пачалося наступленне, стала лягчэй — усе жылі прадчуваннем перамогі. Дайшоў да Германіі. Перамогу сустрэў у Патсдаме. За гады вайны быў узнагароджаны ордэнам Чырвонай Зоркі, некалькімі медалямі.

У 1946 г. вярнуўся дадому. Працаваў намеснікам старшыні Ушацкага райвыканкома, пракурорам раёна, узначальваў калгас «Бальшавік», быў намеснікам дырэктара саўгаса «Ушацкі».

У.К.Жыткоў.

Паядынак з «тыграмі»

Першую баявую ўзнагароду, ордэн Чырвонай Зоркі, Мікалай Фядосавіч Лявошка атрымаў за вызваленне Гомеля. Нямецкія танкі рабілі спробу адбіць толькі што вызвалены горад. Процітанкавы дывізіён, у якім быў М.Ф.Лявошка, прыняў на сябе ўдар гітлераўцаў. Бой быў працяглы і жорсткі. З другога стрэлу наводчык Лявошка падбіў нямецкі танк. Па акопах тады хадзіў лісток аб яго подзвігу. Баявы шлях салдата пралягаў праз Гомель, Рэчыцу, Жлобін, Польшчу ў Германію. У баях за горад Франкфурт-на-Одэры ён быў ужо камандзірам гарматы. Жудаснай была атака нямецкіх танкаў. «Тыгры» ішлі калонамі па тры. Ад бесперапыннай стральбы на гармаце абгарэла фарба. У тым баі ён падбіў «тыгр» да таго, як гітлераўцы выявілі іх дыслакацыю. Сябры віншавалі яго з узнагародай — ордэнам Славы III ступені. Затым ён атрымаў яшчэ ордэны Славы II ступені, Айчыннай вайны II ступені.

В.В.Караленка.

Радаваліся вясне і цішыні

З успамінаў В.Балабоўкі

У красавіку 1945 г. наша 207-я дывізія 3-й ударнай арміі займала пазіцыі на Одэрскім плацдарме. Стаялі ў 60 кіламетрах ад Берліна.

Усе разумелі, хутка фашызму прыйдзе канец. Але ішлі жорсткія баі, гінулі салдаты. А так хацелася жыць!..

Мне ў тую пару было толькі дзевятнаццаць, а ўжо давялося паваяваць і ў партызанскім атрадзе, а з 1944 г. быў у Чырвонай арміі.

Дзень 16 красавіка асабліва ўрэзаўся ў памяць. Пасля двухгадзіннай артпадрыхтоўкі пайшлі ў атаку. Я быў мінамётчыкам. Толькі мы падняліся ў атаку, як з фашысцкіх пазіцый пачаў біць кулямёт.

Камандзір загадаў падавіць агнявую кропку. Прыцэльным агнём пачалі біць па ворагу. Нямецкі кулямёт змоўк. За паспяхова выкананы загад мяне ўзнагародзілі медалём «За адвагу».

У апошнія дні красавіка наша дывізія абышла Берлін з паўночна-заходняга боку і завязала вулічныя баі. Яны ішлі цэлыя суткі. Мы амаль валіліся ад стомы. «Па якой цэлі б'ём?» — цікавіўся я ў камандзіра. Аказалася, што па рэйхстагу.

Адзін са снарадаў трапіў у будынак, дзе мы ўкрыліся і мяне засыпала. Толькі раніцай наступнага дня мяне вызвалілі з каменнага палону. Я застаўся жывым. Усе мы радаваліся вясне, цішыні. Гэта быў дзень 1 мая.

Жанчынам на вайне цяжэй

З успамінаў М.Каньковай, ветэрана вайны

У першы ж дзень вайны прасілася на фронт. Адказалі, што жанчын не бяруць. Дабілася ўсё ж свайго. Накіравалі мяне ў Кемераўскую ваенную школу малодшых ваенных спецыялістаў. Атрымаўшы званне малодшага сяржанта і спецыяльнасць майстра па электраабсталяванні самалётаў, трапіла ў 783-і штурмавы авіяцыйны полк. З ім і дайшла да Берліна.

Мы былі ў рэзерве Галоўнага камандавання, нас перакідвалі з фронту на фронт, звычайна пры прарывах. Так было на Арлоўска-Курскай дузе, у час вызвалення Беларусі, Польшчы, разгроме гітлераўцаў ва Усходняй Прусіі. Дзень перамогі сустрэлі ў 17 кіламетрах ад Берліна. Які гэта быў дзень! Слёзы і радасць разам. Успаміналіся таварышы, якія загінулі, было іх нямала.

Вайна і жанчыны. Гэтыя два словы не сумяшчаюцца. Але мы іх сумясцілі. Цяжка было мужчынам, а нам яшчэ цяжэй. Усе мы імкнуліся да аднаго — да перамогі.

Свой баявы полк я пакінула ў верасні 1945 г. і зноў пачала працаваць у школе, была на партыйнай і савецкай рабоце.

Салдацкі салют

З успамінаў К.Швядко

169-ы гвардзейскі стралковы полк 1-й Маскоўскай дывізіі знаходзіўся на адпачынку на ўскраіне Кёнігсберга, ва Усходняй Прусіі. Наперадзе былі баі за гарады Кужум і Лібава. Салдаты нашага 3-га стралковага батальёна размяшчаліся ў адным з цагляных будынкаў нямецкай фермы.

Было дзесьці каля двух гадзін ночы, калі нечакана і неяк незвычайна гучна і працягла прагучала ў калідоры каманда днявальнага: «Пад'ём, трывога!».

Салдаты імгненна ўскочылі, у спешцы разабралі сваю зброю. Высветлілася, што дзяжурны афіцэр штаба палка паведаміў ва ўсе падраздзяленні, што закончылася вайна, фашысцкая Германія капітулявала. Салдаты абдымаліся, цалаваліся, віншавалі адзін аднаго з перамогай. Гучна крычалі «ўра!»

Нехта даў аўтаматную чаргу. Гэта і стала пачаткам усеагульнага пераможнага салюту.

Аднекуль з'явіліся акардэон і скрыпка. Пачаліся танцы. Настала раніца. Байцы прывялі сябе ў належны выгляд. Камандаванне батальёна арганізавала мітынг, камандзір горача павіншаваў усіх з перамогай.

Гэты дзень на ўсё жыццё застанецца ў маёй памяці.

Нас вітала Прага

З успамінаў І.Клопава

І.П.Клопаў.

У армію мяне прызвалі перад вайной, але на фронт трапіў толькі ў снежні 1943 г. Мяне накіравалі ў 5-ю мінамётную брыгаду.

Наша армія была ў наступленні і нам, сувязістам, хапала работы. Ніколі не забудуцца баі на тэрыторыі фашысцкай Германіі. Асабліва фарсіраванне Одэра. Менавіта за ўдзел у гэтай аперацыі я атрымаў падзяку ад Вярхоўнага галоўнакамандуючага і ордэн Чырвонай Зоркі.

Мне і майму памочніку далі загад перайсці ноччу раку і наладзіць сувязь. Паўзлі мы па тонкім лёдзе, а дзе немагчыма было прапаўзці, перакідвалі дошкі і пераходзілі па іх. Так дабраліся да другога берага. Разведалі мясцовасць і звязаліся са штабам палка. Неўзабаве нашы часці пайшлі ў наступленне. Пад моцным агнём фарсіравалі Эльбу.

Пачалася Берлінская аперацыя. Наша мінамётная брыгада таксама ўдзельнічала ў ёй. Аднак сам Берлін мы не бралі. Брыгаду знялі з фронту і накіравалі на Прагу. 9 мая мы ішлі калонамі па вуліцах горада. Жыхары Прагі сустракалі нас са слязьмі радасці і з кветкамі. Нас віталі і дарослыя, і дзеці. Нашы твары свяціліся гордасцю за сябе, за ўвесь савецкі народ, які адолеў фашызм, пераможна завяршыў вайну.

Пасля службы ў Савецкай арміі. Вярнуўшыся дадому, доўгі час працаваў у органах унутраных спраў. За мірную працу ўзнагароджаны медалямі «Ветэран працы», «За бездакорную службу».

Апошні бой

З успамінаў М.Каліноўскага

Наш 38-ы гвардзейскі стралковы полк 14-й гвардзейскай дывізіі 1-га Украінскага фронту вёў баі з гітлераўскімі войскамі на Дрэздэнскім напрамку. У гэты час многія фашысцкія падраздзяленні берлінскага гарнізону здаваліся ў палон. Нам зачыталі зварот ваеннага савета фронту аб дапамозе паўстаўшай Празе. Гітлераўцы вырашылі патапіць у крыві паўстанцаў чэхаславацкай сталіцы.

Кароткія зборы і наш полк на аўтамашынах і танках рушыў на Прагу. Ішлі з баямі. Асабліва гарачымі яны былі пры пераходзе Судзецкага перавалу ў Карпатах. Вораг аказваў упартае супраціўленне, замініраваў дарогі і масты, зрабіў завалы з векавых дубоў.

...Перасяклі дзяржаўную граніцу Чэхаславакіі. Мясцовыя жыхары плакалі ад радасці, дарылі нам кветкі, запрашалі ў госці. Мы рухаліся без перапынку. Заняўшы прыгарад Прагі, мястэчка Жадзец, мы даведаліся, што ў Берліне фашысцкае камандаванне падпісала акт аб капітуляцыі. А ў Празе фашысты не здаваліся. Вялі баі з засад, з вокнаў дамоў, з закапаных танкаў і штурмавых гармат. Асабліва жорсткія баі былі на падыходзе да Пражскага крамля. Але нішто не магло спыніць нашы войскі.

Ва ўсёй сваёй прыгажосці паўстала перад намі Прага з яе шматлікімі залатымі купаламі. Яшчэ ішлі баі, савецкія байцы дабівалі супраціўляючыхся гітлераўцаў, а на вуліцы выйшлі людзі. Вызваленне Прагі для нашага палка было апошняй баявой аперацыяй.

З батарэі цяжкіх гармат

Вайна застала Васіля Маркіянавіча Клопава на Украіне, каля Львова, дзе ён служыў у палку цяжкай артылерыі рэзерва Галоўнакамандуючага. Абараняў Кіеў і Харкаў. Здарылася так, што батарэя цяжкіх гармат на станцыі Фастаў, што пад Харкавам, аказалася на перадавой лініі. Тут прыйшлося артылерыстам быць і аўтаматчыкамі

і гранатамётчыкамі. У гэтым баі артылерыя поўнасцю апраўдала сваю назву «Бога вайны». Дзесяткі фашысцкіх аўтамашын і танкаў знішчылі нашы артылерысты.

З Паўднёва-Заходняга фронту трапіў на Паўднёвы. У 1942 г. у баях за Закаўказзе старшына В.М.Клопаў быў цяжка паранены. Некалькі месяцаў праляжаў у шпіталі. Затым зноў фронт. Вызваляў Аўстрыю, Чэхаславакію. Перамогу святкаваў на чэхаславацкай зямлі, у раёне Астраўскай Маравіі. Адтуль ён дэмабілізаваўся, вярнуўся на родную Ушаччыну.

У.Кавалеўскі.

В.М.Клопаў.

І.І.Крахотка.

Мінала смерць салдата

Іван Іосіфавіч Крахотка — чалавек шчаслівага лёсу. У якія толькі пераплёты не трапляў на фронце! У першы раз мінула смерць салдата, калі ў час тэарэтычных заняткаў бомба замаруджанага дзеяння трапіла як раз у цэнтр выкапанага сховішча. Ён быў кантужаны і паранены ў нагу. На дзіва, і ўсе астатнія засталіся жывымі. У 1943 г. ён уступіў у партыю. У той час ішлі жорсткія баі пад Варашылаўградам. Наша пяхота акапалася і вяла абарону. І.І.Крахотку і яшчэ некалькі салдат выклікалі ў штаб для ўручэння партыйных білетаў. Калі вярнуліся, сваёй часці не знайшлі, яна трапіла ў акружэнне. Кальцо акружэння было прарвана, але яго рота панесла вялікія страты — загінула амаль палова асабовага складу.

...Нарэшце ўступілі ў Германію. Да Берліна заставалася 80 кіламетраў. Але не дайшоў да яго салдат. Значная частка нашых войскаў была павернута на Чэхаславакію, дзе яшчэ моцна супраціўляліся гітлераўцы. Там і сустрэў перамогу старшы лейтэнант І.І.Крахотка.

Пасля вайны працаваў на Ушаччыне.

В.В.Караленка.

Камандзір «саракапятак»

Іван Аляксандравіч Коршун першае баявое выпрабаванне атрымаў пад Смаленскам, калі ў раёне в. Віленне разгарэўся бой за вышыню. Ініцыятыва некалькі разоў пераходзіла з рук у рукі. З амбразуры варожага дзота без перапынку страляў кулямёт. Разлік, у якім знаходзіўся І.А.Коршун, атрымаў загад знішчыць кулямётную кропку. У гэты час варожая куля смяротна параніла камандзіра ўзвода — старшага лейтэнанта Грыгор'ева. Тады старшы сяржант Коршун узяў камандаванне на сябе. Пад градам куль ён вывеў сваю «саракапятку» насупраць амбразуры дзота і адкрыў агонь. Прамым пападаннем кулямёт быў выведзены са строю. З крыкам «ура» чырвонаармейцы кінуліся на штурм вышыні. Раптам наводчык далажыў: «Злева танк!». Коршун хутка разгадаў план праціўніка, які імкнуўся збоку ўдарыць па нашай пяхоце. Ён развярнуў гармату на 45 градусаў. З першага стрэлу пярэдні варожы танк закруціўся на месцы. Але паказаўся другі. Узвод не разгубіўся, чакаў зручнага моманту. Калі танк падышоў зусім блізка, адкрылі агонь. Танк задыміўся і спыніўся. З верхняга люка сталі выскокваць гітлераўцы, але адразу траплялі пад агонь. Вышыня была ўзята. Неўзаба-

І.А.Коршун.

ве быў вызвалены і Смаленск. За гэты бой І.А.Коршун быў узнагароджаны ордэнам Чырвонага Сцяга і медалём «За адвагу».

Наперадзе ляжаў Віцебск. На подступах да горада І.А.Коршун быў кантужаны і трапіў у палявы шпіталь. Але затрымаўся там ненадоўга. Без дазволу ўрачоў пакінуў шпіталь, вярнуўся ў сваю часць.

...Устанавілася кароткае зацішша. Іван Аляксандравіч выбіраў месца для запасных пазіцый і заўважыў нейкую мітусню на варожым баку. Батальён гітлераўцаў кінуўся ў псіхічную атаку. Коршун азірнуўся: ззаду залягла наша пяхота.

Калі адлегласць паміж жменькай савецкіх байцоў і батальёнам фашыстаў скарацілася да 30—40 метраў, Коршун аддаў загад адкрыць агонь. Фашысты заляглі. «Саракапятка» палівала і палівала іх шрапнеллю. Немцы не вытрымалі і адступілі. Праз паўгадзіны зноў пайшлі ў атаку. Але зламаць супраціўленне савецкіх байцоў ім не ўдалося.

Праз некаторы час быў вызвалены Віцебск, Орша. Пры фарсіраванні Нёмана разгарэўся жорсткі бой. Полк, у якім быў Коршун, толькі пераправіўся на другі бераг, як разведка паведаміла, што насустрач рухаюцца каля сотні варожых танкаў з дэсантам. Байцы хутка акапаліся і занялі абарону. Узводу І.А.Коршуна было загадана абараняць левы фланг. З-за бугра паказаліся першыя танкі з чорнымі крыжамі. Яны на хаду вялі гарматны і кулямётны абстрэл. У гэтым баі ўзвод І.А.Коршуна знішчыў восем танкаў і каля 50 гітлераўскіх салдат і афіцэраў. На яго ўчастку вораг не прарваўся. За гэты бой Коршун быў узнагароджаны ордэнам Айчыннай вайны І ступені.

...Пад горадам Брандэнбург узвод трапіў у акружэнне. Адважны камандзір вырашыў выкарыстаць цемнату, каб вывесці ўзвод з-пад удару.

А трэцяй гадзіне ночы артылерысты ціха падышлі да бальшака. Стаяла напружаная цішыня. Камандзір пайшоў на хітрасць. Ён знайшоў палку і адкінуў яе ў бок метраў на дваццаць. Па тым месцы, дзе яна ўпала, гітлераўцы адразу ж адкрылі кулямётны агонь, чым паказалі сваё месцазнаходжанне. Карыстаючыся момантам, І.А.Коршун падняўся ва ўвесь рост і кінуў адну за адной дзве гранаты. Кулямёт змоўк.

Байцы хутка перасеклі дарогу і зніклі ў лесе. У паветра ўзвіліся некалькі асвятляльных ракет. Фашысты адкрылі беспрыцэльны мінамётны агонь. Але было позна. Узвод ужо знаходзіўся ў небяспечным месцы.

Пасля вайны І.А.Коршун вярнуўся ў сваю в. Лазоўка. Працаваў у калгасе імя Кірава.

Памёр ён у снежні 1981 г.

Я.К.Лявонаў.

На матах па дрыгве

Павел Платонавіч Васілеўскі прайшоў дарогамі вайны ад Масквы да Берліна. Вызваляў Віцебск, Полацк, браў крэпасць Кёнігсберг...

... Нашы часці вялі наступленне на Віцебск. Адступаючы, немцы не шкадавалі мін, ставілі іх на дарогах і палях. Аддзяленне, якім камандаваў П.П.Васілеўскі, атрымала загад разміраваць забалочаны ўчастак непадалёку ад в. Новая. Загад быў выкананы: полк прайшоў. Але група сапёраў аказалася акружанай немцамі. Камандзір прыняў рашэнне адысці ў глыбіню балота і чакаць ночы.

Немцы вялі па хмызняку кулямётны і мінамётны агонь, але ісці на збліжэнне не адважваліся. Пад вечар стала ціха. Праз рупар пачулася: «Рускія, здавайцеся, гарантуем вам жыццё. Не будзеце здавацца — змяшаем вас з брудам».

П.П.Васілеўскі паслаў разведчыкаў у розныя бакі. Высветлілася, што выйсці з акружэння амаль немагчыма: балота, у якім яны знаходзіліся, цягнулася на пяць кіламетраў.

Вырашылі сплесці з галін маты. Перакідваючы іх перад сабой, байцы выйшлі з акружэння. Праз два дні яны дагналі свой полк.

... Баі ішлі на тэрыторыі Германіі. Нашы войскі вялі імклівае наступленне. Але і вораг не здаваўся. Моцны бой завязаўся пры пераправе цераз раку. Вораг імкнуўся знішчыць пантонны мост, які зрабілі нашы сапёры. Бомба папсавала звяно моста каля супрацьлеглага берага. Перамяшчэнне савецкіх войскаў спынілася. Узводу П.П.Васілеўскага было загадана наладзіць пераправу. Уплаў, пад моцным агнём ворага да месца разрыву дабраліся толькі пяцёра. Хутка камандзір падаў сігнал, што пераправа гатова. Зноў загулі маторы, калоны рушылі наперад.

Я.К.Лявонаў.

Партызанскі парад у Віцебску

З успамінаў З.Федарэнка, былой партызанкі брыгады «Дубава»

Мне было 12 гадоў, калі пачалася вайна. У той час наша сям'я жыла ў г. Гродна. Бацька працаваў у міліцыі. Мы з маці вырашылі ісці на ўсход, дабраліся да Мінска, потым пешшу да в. Пранікі Жарскага сельсавета, дзе жылі раней. На Ушаччыне ўжо гаспадарылі фашысты.

Хутка пайшлі чуткі пра партызан, а праз некаторы час мы і самі сустрэліся з імі: у нашай вёсцы спынілася кавалерыйская група брыгады «Дубава».

Я і мая маці, Марыя Арцёмаўна Пранік, уступілі ў партызанскі атрад. Маці стала поварам, гатавала ежу, вазіла яе на пасты. Аднойчы мы з маці выехалі раней звычайнага. Па дарозе ўбачылі, што ў снезе нешта варушыцца. Здагадаліся: фашысты ў маскхалатах хочуць акружыць партызанскі атрад, каб знішчыць яго. Пагналі каня як мага хутчэй. Ззаду пачуліся аўтаматныя чэргі. Але нам удалося папярэдзіць партызан, тыя адбілі фашыстаў.

Мяне залічылі ў разведроту. Хадзіла я ў вёскі, у Чашніках нават была. У 1944 г. мяне прынялі ў камсамол.

Блакада разлучыла мяне з маці. Сустрэліся мы з ёй толькі пасля прарыву варожага акружэння. Радасна было. Неўзабаве сустрэліся з часцямі Чырвонай арміі. Не магу без хвалявання ўспамінаць яшчэ адну падзею — парад партызан у горадзе Віцебску. Я, зусім дзяўчынка, ішла ў калоне разам з тымі, хто на сваіх плячах вынес цяжар вайны. Хіба можа такое забыцца?

Партызанскі парад у Мінску

З успамінаў Л.П.Бярэзіна

У тыя ліпеньскія дні стаяла спёка. Таму не цяжка ўявіць, як даўся нам гэты шлях да сталіцы рэспублікі. Стаміліся, сцерлі ногі, ішлі з усёй зброяй, наогул, з усім, што ў нас было.

Пры падыходзе да Мінска пачалі прыхарошвацца: дзе хто мог памыўся, а пераапрануць не было чаго.

На парадзе партызаны маршыравалі ў калоне па 6 чалавек у рад. Памятаю Дом урада, ён стаяў цэлым сярод разбураных дамоў. Была пабудавана трыбуна, на якой стаяла ваеннае і партызанскае камандаванне, кіраўнікі партыі і ўрада. Па баках вуліц стаялі радасныя мінчане, хто з кветкамі, хто проста так. А ў асноўным парад партызан 1944 г. не быў падобны на тыя парады, што адбываліся пазней. Ён быў вельмі сціплы.

Не ўвесь наш атрад трапіў на парад. Бралі з атрадаў па 15—20 чалавек, астатнія пакідаліся для адраджэння разбуранай гаспадаркі.

Пасля парада мы яшчэ з тыдзень стаялі пад Мінскам — адпачывалі. Потым рушылі на фронт.

Медсястра франтавога шпіталя

Галіна Іосіфаўна Дзенісёнак нарадзілася ў маі 1919 г. у в. Шніткі. Рана засталася без бацькі.

У 1936 г. закончыла сямігодку і пайшла працаваць у калгас. Затым вучылася ў Полацкай школе медыцынскіх сясцёр. Працавала ў Бешанковічах, старэйшай медыцынскай сястрой у Полацкай гарадской бальніцы імя У.І.Леніна.

У пачатку Айчыннай вайны была прызвана ў Чырвоную армію. Служыла да канца вайны ў франтавым эвакашпіталі № 431 аперацыйнай сястрой. Пасля вайны — старэйшай медсястрой 126-га знішчальнага авіяпалка. У 1947—1964 гг. працавала ва Ушацкай раённай бальніцы.

Пашанцавала...

За плячамі Аляксея Аляксандравіча Міцкевіча дзве вайны — савецка-фінляндская 1939—1940 гг. і Вялікая Айчынная. У Вялікую Айчынную ваяваў у складзе 1-га Беларускага фронту. Быў камандзірам гарматы. Многа геаічных учынкаў на баявым рахупку артылерыстаў, здараліся і шчаслівыя выпадкі.

Аляксей Аляксандравіч расказваў: «Аднойчы артылерысты мянялі пазіцыю. Трак-

тарамі перацягвалі гармату. У гэты момант праціўнік пачаў абстрэльваць нашы пазіцыі. Усе артылерысты разліку сядзелі на трактары, а я — на ствале гарматы. Варожы снарад трапіў у трактар. Мяне паветранай хваляй адкінула ў бок, дзякуючы чаму я застаўся жывым. Той раз пашчасціла, але ўсю вайну на вязенні не пройдзеш. Быў паранены, ляжаў у шпіталі. Ды і пасля вайны ўжо перанёс некалькі аперацый.

З вайны прыйшоў з ордэнам Чырвонай Зоркі. Працаваў у школе, выкладаў матэматыку і фізіку ў Арэхаўскай і Ушацкай школах.

В.В.Караленка.

А.А.Міцкевіч.

Г.В.Ярмош.

Сустрэча з аднавяскоўцамі

З успамінаў ураджэнца в. Двор Пліна Г.В.Ярмоша

Першы бой прыняў пад Масквой. Там і ўзнагародзілі мяне ордэнам Чырвонай Зоркі.

Я ведаў, што мая Беларусь пакутуе ад фашыстаў, і таму спяшаўся ёй на дапамогу. Хацелася хутчэй убачыць блізкіх, дарагіх мне людзей.

Наш танкавы полк ішоў у наступленне. Здарылася так, што шлях ляжаў праз Віцебскую вобласць, маю вобласць. Тое, што мы ўбачылі, уразіла да глыбіні душы. Гарады ў руінах, спаленыя вёскі. Нянавісць да ворага апаліла сэрцы танкістаў. Мы білі яго з апошніх сіл.

Нарэшце нашы «трыццацьчацвёркі» на тэрыторыі Ушацкага раёна. Мосар, Завячэлле — знаёмыя назвы вёсак. А вось і родная Двор Пліна. Радасці маёй не было канца. Мяне сустрэлі сям'я, аднавяскоўцы.

Доўга не затрымаўся. Мяне чакалі новыя баявыя шляхі, якія прывялі аж да Кёнігсберга. Нягледзячы на ўпартае супраціўленне праціўніка, мы ўзялі горад. Пасля нас перакінулі на Далёкі Усход, дзе і закончыў вайну.

Яны вярнуліся пераможцамі

Цяжкімі шляхамі Вялікай Айчыннай вайны ў складзе Чырвонай арміі, партызанскіх атрадаў і падполля прайшлі тысячы нашых землякоў. Яны ўнеслі вялікі ўклад у разгром нямецка-фашысцкіх захопнікаў і дасягненне вялікай перамогі. Аб іх подзвігу пераканаўча сведчаць шматлікія баявыя ўзнагароды — ордэны і медалі.

Пройдуць гады, дзесяцігоддзі, і наступныя пакаленні будуць ведаць, хто з іх вёскі, раёна ўдзельнічаў у самай кровапралітнай, жорсткай і цяжкай вайне, хто аддай самае дарагое — сваё жыццё на алтар перамогі, а хто вярнуўся дадому пераможцам, залечваў свае франтавыя раны, аддаваў сілы і здольнасці справе адбудовы разбуранай фашысцкімі захопнікамі гаспадаркі, працаваў на палях і фермах, фабрыках і заводах, гадаваў дзяцей... Яны скажуць нам вялікі дзякуй за тое, што мы сваёй кнігай «Памяць» данеслі да іх імёны ўдзельнікаў Вялікай Айчыннай, шмат хто з іх з нашай кнігі будзе адлічваць сваю радаслоўную і павядзе яе далей.

Поўнай упэўненасці, што мы назвалі імёны ўсіх нашых землякоў — удзельнікаў Вялікай Айчыннай вайны, няма. Прайшло шмат часу. З кожным годам ветэранаў становіцца ўсё менш... Адны з іх памерлі ад франтавых ран у першыя пасляваенныя гады, іншых не стала ўжо ў апошні час. На жаль, захаваліся не ўсе дакументы аб баявой дзейнасці франтавікоў, партызан, падпольшчыкаў. Далёка не ўсе звесткі ўдалося знайсці і ў райваенкамаце. Але кожны з тых, хто названы і не названы тут, зрабіў важкі ўклад у агульную справу разгрому ворага, абараніў Айчыну ад фашысцкай навалы. Усім ім вялікая і шчырая ўдзячнасць нашчадкаў за тое, што зроблена імі ў імя перамогі.

З пачуццём адказнасці і пашаны мы гаворым: «Нізкі паклон табе, слаўнае пакаленне пераможцаў у Вялікай Айчыннай!..»

ГАРАДСКІ ПАСЁЛАК УШАЧЫ

АЛЬХОЎКА Настасся Ягораўна, н. у 1907, партызанка.

АНКУДОВІЧ Уладзімір Іпалітавіч, н. у 1901, начальнік боезабеспячэння брыгады «Дубава».

АНКУДОВІЧ Уладзімір Уладзіміравіч, н. у 1929, партызан.

АНТОПЫШАЎ Пётр Фёдаравіч, н. у 1904, франтавік.

АНТУНОВІЧ Пётр Іванавіч, н. у 1924, партызан, узнагароджаны медалём «Партызану Айчыннай вайны» II ступені.

АСТАШОНАК Пётр Уласавіч, н. у 1904, авіямеханік.

АЎДОШКА Васіль Іванавіч, н. у 1927, партызан.

АЎТУХ Яфім Еўдакімавіч, н. у 1915, партызан, камандзір аддзялення.

БАЛАБОЛКІН Васіль Іванавіч, н. у 1925, партызан брыгады «Дубава», узнагароджаны медалямі «За адвагу», «За вызваленне Варшавы», «За ўзяцце Берліна».

БАНДАРЭНКА Рыгор Міхайлавіч, н. у 1914, франтавік, узнагароджаны ордэнам Айчыннай вайны I і II ступеней.

БАРАЗНА Канстанцін Паўлавіч, н. у 1910, партызан, узнагароджаны медалём «За адвагу».

БАРЫСЕНКА Ефрасіння Іванаўна, н. у 1916, партызанка брыгады імя В.І.Чапаева.

БРОЎКА Павел Іванавіч, н. у 1919, франтавік.

БУРАК Фёдар Пятровіч, н. у 1916, франтавік.

БУТОЎСКІ Максім Пятровіч, н. у 1911, партызан.

БУТОЎСКІ Ягор Мікалаевіч, н. у 1909, партызан брыгады «Дубава», узнагароджаны медалём «За баявыя заслугі».

БЫКАВА Ганна Канстанцінаўна, н. у 1924, партызанка.

ВАЛАДЗЬКО Пётр Ігнатавіч, н. у 1923, франтавік, узнагароджаны ордэнам Славы III ступені, медалём «За баявыя заслугі».

ВАЛЯЎКА Пётр Іванавіч, н. у 1921, партызан.

ВАСІЛЕЎСКІ Яўген Пятровіч, н. у 1926, партызан, узнагароджаны медалём «За адвагу».

ВАСЬКЕВІЧ Васіль Раманавіч, н. у 1910, партызан, узнагароджаны ордэнам Чырвонай Зоркі.

ВОЛАХ Сцяпан Емяльянавіч, н. у 1924, партызан.

ВОЛКАЎ Пётр Іванавіч, н. у 1917, партызан, узнагароджаны медалямі «Партызану Айчыннай вайны» I ступені, «За адвагу».

ГАВЕНУС Целісфор Міхайлавіч, н. у 1914, франтавік.

ГЛАШЭВІЧ Аляксей Андрэевіч, н. у 1918, франтавік, узнагароджаны ордэнам Чырвонай Зоркі.

ГОЛІК Іосіф Платонавіч, н. у 1908, падпольшчык, узнагароджаны ордэнам Чырвонай Зоркі, медалём «Партызану Айчыннай вайны» I ступені.

ГРУШЭЎСКІ Ягор Цімафеевіч, н. у 1915, франтавік.

ГУСЁНАК Фёдар Фаміч, н. у 1917, франтавік, узнагароджаны ордэнамі Чырвонай Зоркі, Айчыннай вайны II ступені.

ДАЎГАПОЛАЎ Васіль Кузьміч, н. у 1922, партызан.

ДАШКЕВІЧ Даям'ян Аўрамавіч, н. у 1903, партызан, узнагароджаны медалём «За адвагу».

ДВОРКА Марыя Іванаўна, н. у 1925.

ДУК Іван Маркавіч, н. у 1922, франтавік, узнагароджаны медалём «За баявыя заслугі».

ДУК Леанід Макаравіч, н. у 1925, партызан, узнагароджаны ордэнам Славы III ступені, медалём «За адвагу».

ДУК Мікалай Макаравіч, н. у 1922, партызан.

ДУК Цімафей Андрэевіч, н. у 1908, партызан.

ДУНЕЦ Васіль Іванавіч, н. у 1919, партызан.

ЖАЛЕЙКА Іван Васільевіч, н. у 1912, партызан.

ЖАРНАСЕК Аляксей Іванавіч, н. у 1925, партызан, узнагароджаны медалём «Партызану Айчыннай вайны» II ступені.

ЖАРНАСЕК Васіль Віктаравіч, н. у 1909, партызан.

ЖАРНАСЕК Ганна Віктараўна, н. у 1913, партызанка.

ЖЛОБА Іван Іванавіч, н. у 1914, франтавік.

ЖУРКО Любоў Дзмітрыеўна, н. у 1923, партызанка.

ЗАРУБА Ніна Аляксееўна, н. у 1922, франтавік.

ЗАХАРАЎ Іван Дзмітрыевіч, н. у 1925, франтавік, узнагароджаны ордэнам Славы III ступені, медалём «За баявыя заслугі».

ЗАХАРЭНКА Марк Ціханавіч, н. у 1920, партызан.

ІВАНКОВІЧ Іван Карпавіч, н. у 1915, партызан.

ІВАНКОВІЧ Міхаіл Аляксеевіч, н. у 1921, франтавік, узнагароджаны ордэнам Чырвонай Зоркі (двойчы).

КАВАЛЕНКА Яфім Цярэнцьевіч, н. у 1922, партызан, узнагароджаны медалём «За адвагу».

КАЗАЧОНАК Іван Міхайлавіч, н. у 1918, франтавік.

КАЗЛОЎСКІ Міхаіл Барысавіч, н. у 1923, франтавік, узнагароджаны медалём «За адвагу».

КАЗЛОЎСКІ Міхаіл Рыгоравіч, н. у 1925, партызан, узнагароджаны медалём «Партызану Айчыннай вайны» II ступені.

КАЗЬЯНІН Сцяпан Сцяпанавіч, н. у 1923, партызан.

КАРПОЎСКАЯ Вольга Васільеўна, н. у 1916, партызанка.

КАРПОЎСКІ Павел Міхайлавіч, н. у 1916, камісар атрада партызанскай брыгады імя П.К.Панамарэнкі, узнагароджаны ордэнам Чырвонай Зоркі, медалём «Партызану Айчыннай вайны» II ступені.

КАСЦЮКОВІЧ Марыя Фёдараўна, н. у 1922, партызанка.

КАСЦЮЧЭНКА Ягор Мікітавіч, н. у 1917, франтавік, узнагароджаны ордэнам Чырвонай Зоркі, медалём «За баявыя заслугі».

КАСЯК Захар Іванавіч, н. у 1927, партызан.

КАТОВІЧ Мікалай Іосіфавіч, н. у 1923, франтавік.

КІРПІЧОНАК Міхаіл Сямёнавіч, н. у 1916, франтавік.

КЛОПАЎ Аніс Андрэевіч, н. у 1914, франтавік, узнагароджаны ордэнамі Славы I, II, III ступеней, Чырвонай Зоркі, медалямі «За баявыя заслугі», «За адвагу».

КЛЮЧОНАК Васіль Сцяпанавіч, н. у 1923, партызан.

КОНТАРАЎ Васіль Мікалаевіч, н. у 1918, партызан, узнагароджаны медалямі «За баявыя заслугі», «За адвагу».

КОНТАРАЎ Міхаіл Мікалаевіч, н. у 1920, франтавік.

КОНТАРАЎ Ціт Мікалаевіч, н. у 1920, франтавік, узнагароджаны медалём «За абарону Кіева».

КОРАБАВА Лізавета Маркаўна, н. у 1918, медсястра партызанскай брыгады.

КОРШУН Васіль Іосіфавіч, н. у 1905, партызан.

КОРШУН Ганна Кузьмінічна, н. у 1918, партызанка.

КОРШУН Іван Парфенавіч, н. у 1912, партызан.

КОРШУН Мальвіна Пракопаўна, н. у 1918, партызанка, узнагароджана медалём «За баявыя заслугі».

КОРШУН Мікалай Ільіч, н. у 1925, партызан.

КОРШУН Міхаіл Ільіч, н. у 1928, партызан.

КОРШУН Пётр Парфенавіч, н. у 1921, франтавік, узнагароджаны медалём «За адвагу».

КУПЧОНАК Даніла Іванавіч, н. у 1912, франтавік, узнагароджаны медалём «За адвагу».

КУХАРЭНКА Рыгор Іванавіч, н. у 1907, партызан.

ЛАПЦКІ Іван Іванавіч, н. у 1927, франтавік.

ЛАРЧАНКА Рыгор Мікалаевіч, н. у 1904, франтавік.

ЛЕРМАН Барыс Іосіфавіч, н. у 1925, франтавік, узнагароджаны ордэнам Чырвонай Зоркі, медалямі «За вызваленне Варшавы», «За ўзяцце Берліна».

ЛЁЛЯ Пётр Максімавіч, н. у 1918, франтавік.

ЛЁЛЯ Трафім Яфімавіч, н. у 1914, франтавік, узнагароджаны медалём «За адвагу».

ЛУКАШЭВІЧ Вольга Васільеўна, н. у 1923, падпольшчыца.

ЛУКАШЭВІЧ Іван Ільіч, н. у 1911, партызан брыгады імя П.К.Панамарэнкі.

ЛУКАШЭВІЧ Іосіф Ільіч, н. у 1906, партызан брыгады імя В.І.Чапаева.

ЛЯДНЁЎ Валянцін Логінавіч, н. у 1922, франтавік.

МАЁРНІКАВА Кацярына Якаўлеўна, н. у 1924, партызанка брыгады імя П.К.Панамарэнкі, узнагароджана медалём «За баявыя заслугі».

МАЛІШЭЎСКІ Сяргей Аляксеевіч, н. у 1913, партызан, узнагароджаны медалём «Партызану Айчыннай вайны» II ступені.

МАРКОВІЧ Аркадзій Ціханавіч, н. у 1918, франтавік.

МАРКОВІЧ Іван Іванавіч, н. у 1919, франтавік, узнагароджаны ордэнамі Чырвонай Зоркі, Айчыннай вайны II ступені, медалямі «За адвагу», «За баявыя заслугі».

МАРКОВІЧ Мікалай Іванавіч, н. у 1916, франтавік, узнагароджаны ордэнам Славы III ступені.

МАРКОВІЧ Цярэнцій Васільевіч, н. у 1925, партызан.

МАРОЗАЎ Арсень Іванавіч, н. у 1916, франтавік, узнагароджаны ордэнам Чырвонай Зоркі.

МАРОЗАЎ Уладзімір Іванавіч, н. у 1927, франтавік.

МАРЦЫНКЕВІЧ Аляксандр Іванавіч, н. у 1922, партызан, узнагароджаны медалём «За баявыя заслугі».

МУРАВІЦКІ Франц Іосіфавіч, н. у 1926, франтавік.

МЯЛЕШКА Надзея Антонаўна, н. у 1923, партызанка.

НІЧЫПУРЭНКА Мікалай Дзмітрыевіч, н. у 1925, франтавік.

НОВІКАЎ Іван Пятровіч, н. у 1914, франтавік.

ПАВАЛ Мацвей Львовіч, н. у 1923, франтавік, узнагароджаны ордэнам Айчыннай вайны I ступені, медалём «За баявыя заслугі».

ПАЛЯЧКА Іван Мікалаевіч, н. у 1919, франтавік, узнагароджаны медалём «За адвагу».

ПАРВЯНЁНАК Арсень Кліменцьевіч, н. у 1927, франтавік.

ПАРШОНАК Аляксей Ільіч, н. у 1904, партызан.

ПАРШЭНКА Віктар Арцёмавіч, н. у 1924, франтавік.

ПАСЕВІЧ Наталля Пятроўна, н. у 1923, партызанка.

ПАЎЛЕНКА Георгій Пятровіч, н. у 1902, партызан.

ПОЛАЗАВА Любоў Рыгораўна, н. у 1924, медсястра, узнагароджана медалём «За баявыя заслугі».

ПОЛАЗАЎ Васіль Сяргеевіч, н. у 1922, франтавік, узнагароджаны медалём «За адвагу».

ПОЛАЗАЎ Пётр Лявонавіч, н. у 1921, франтавік.

ПРАНІК Фёдар Іосіфавіч, н. у 1925, партызан, узнагароджаны ордэнамі Славы III ступені, Чырвонай Зоркі.

ПРЫШЫВАЛКА Мікалай Фёдаравіч, н. у 1927, партызан брыгады імя В.І.Чапаева.

ПРЫШЫВАЛКА Фёдар Маркавіч, н. у 1926, франтавік.

ПУГАЧ Марыя Арцёмаўна, н. у 1903, партызанка.

ПУЗАТКА Іван Іванавіч, н. у 1928, партызан.

ПЯТРОЎСКІ Вячаслаў Паўлавіч, н. у 1923, партызан, узнагароджаны медалём «Партызану Айчыннай вайны» II ступені.

РАМАНОЎСКІ Валяр'ян Фабіянавіч, н. у 1912, франтавік, узнагароджаны медалём «За баявыя заслугі».

РУБАНІК Аляксей Кірылавіч, н. у 1925, партызан.

РУДЗЁНАК Уладзімір Іванавіч, н. у 1921, партызан, узнагароджаны медалём «Партызану Айчыннай вайны» I ступені.

РЫБІКАЎ Мікалай Трафімавіч, н. у 1920, франтавік.

САДКЕВІЧ Наталля Сідараўна, н. у 1908, партызанка.

САРОКІН Васіль Аляксандравіч, н. у 1910, камандзір батальёна, узнагароджаны ордэнамі Чырвонай Зоркі (двойчы), Чырвонага Сцяга, медалём «За баявыя заслугі».

СЕВЯРЫН Андрэй Пятровіч, н. у 1926, партызан.

СЕВЯРЫН Мікалай Іванавіч, н. у 1921, франтавік.

СЕРПЕР Іосіф Хаімавіч, н. у 1914, франтавік, узнагароджаны медалём «За баявыя заслугі».

СІМКІН Юрый Аронавіч, н. у 1923, франтавік, узнагароджаны медалём «За баявыя заслугі».

СПІРЫДЗЁНАК Андрэй Майсеевіч, н. у 1914, інструктар падпольнага РК ЛКСМБ, узнагароджаны медалём «Партызану Айчыннай вайны» II ступені.

СЯМЁНАВА Кацярына Мікітаўна, н. у 1920, медсястра.

ТАЛАШ Аляксандр Лаўрынавіч, н. у 1917, франтавік, узнагароджаны медалямі «За адвагу» (двойчы), «За баявыя заслугі».

ТАЛОЧКА Раман Ігнатавіч, н. у 1917, франтавік, узнагароджаны медалём «Партызану Айчыннай вайны» I ступені.

ТРАШЧАНКА Аляксей Яфімавіч, н. у 1923, франтавік.

УСЦІНАЎ Аляксандр Кузьміч, н. у 1923, партызан брыгады імя В.І.Чапаева.

УСЦІНАЎ Мікалай Кузьміч, н. у 1926, партызан.

ФЕДАРЭНКА Зінаіда Максімаўна, н. у 1929, партызанка.

ФІЛІМОНАЎ Сяргей Фёдаравіч, н. у 1916, партызан брыгады імя В.І.Чапаева.

ФУРМАН Ісаак Залманавіч, н. у 1925, франтавік, узнагароджаны ордэнам Чырвонай Зоркі, медалём «За баявыя заслугі».

ХАРЧАНКА Аляксандр Сямёнавіч, н. у 1920, партызан.

ЦВЯЦІНСКІ Іван Піліпавіч, н. у 1916, франтавік.

ЦВЯЦІНСКІ Філімон Сцяпанавіч, н. у 1905, франтавік.

ЦІТОВА Надзея Сцяпанаўна, н. у 1916, франтавік.

ЧАБАТАР Аляксей Сямёнавіч, н. у 1919, франтавік.

ЧУГУНОЎ Рыгор Васільевіч, н. у 1919, партызан, узнагароджаны медалём «Партызану Айчыннай вайны» II ступені.

ЧУМАКОЎ Іван Ануфрыевіч, н. у 1924, партызан.

ШАБЗОЎ Іван Маркавіч, н. у 1910, франтавік.

ШАМУК Захар Пятровіч, н. у 1916, франтавік, узнагароджаны медалём «За баявыя заслугі».

ШАМУК Мікалай Максімавіч, н. у 1923, партызан, узнагароджаны медалём «За адвагу».

ШАМШУРА Фядора Іванаўна, н. у 1913, партызанка.

ШАРЫПА Васіль Іванавіч, н. у 1926, франтавік.

ШАРЫПА Уладзімір Максімавіч, н. у 1925, партызан.

ШАЎЧЭНКА Дзмітрый Ягоравіч, н. у 1922, партызан.

ШКЕЦІК Віктар Якаўлевіч, н. у 1910, палітрук роты, узнагароджаны ордэнамі Чырвонага Сцяга, Чырвонай Зоркі.

ШНІТКО Васіль Паўлавіч, н. у 1919, франтавік.

ШЧАГЛОВА Марыя Антонаўна, н. у 1920, франтавік.

ШЧАГЛОЎ Пётр Сяргеевіч, н. у 1922, франтавік.

ЯЗМІР Янкель Ізраілевіч, н. у 1922, франтавік, узнагароджаны ордэнам Айчыннай вайны II ступені, медалямі «За баявыя заслугі», «За ўзяцце Кёнігсберга».

ЯРМАК Дарафей Гаўрылавіч, н. у 1901, партызан брыгады «Дубава».

ВЕЛІКАДОЛЕЦКІ СЕЛЬСАВЕТ

АЗЕВІЧ Іван Герасімавіч, н. у 1925, партызан.

АЗЕВІЧ Пётр Антонавіч, н. у 1928, партызан.

АЛЕКСІЁНАК Дзмітрый Ермалаевіч, н. у 1911, партызан.

АЛЕКСІЁНАК Пётр Якаўлевіч, н. у 1921, франтавік.

АЛЕКСІЁНАК Сяргей Нічыпаравіч, н. у 1924, партызан, узнагароджаны ордэнам Айчыннай вайны, медалём «Партызану Айчыннай вайны» II ступені.

АЛЕКСІЁНАК Сяргей Піліпавіч, н. у 1927, партызан.

АЛЬБІНОВІЧ Мікіта Лявонавіч, н. у 1911, партызан.

АНДРОСАВА Маланяя Максімаўна, н. у 1917, франтавік.

АНОШКА Адольф Антонавіч, н. у 1921, франтавік.

АПАНАСЕВІЧ Эдуард Станіслававіч, н. у 1926, партызан.

АПАНАСЁНАК Дзяніс Фёдаравіч, н. у 1925, партызан.

АРЦЮХ Васілій Міхайлавіч, н. у 1903, партызан.

АРЦЮХ Іван Іванавіч, н. у 1920, франтавік, узнагароджаны медалём «За адвагу».

АЎЛАСЕНАК Мікалай Кузьміч, н. у 1910, партызан, узнагароджаны медалём «Партызану Айчыннай вайны» II ступені.

БАГУМІЯ Вольга Дзмітрыеўна, н. у 1922, партызанская медсястра.

БАРЗЕЕЎ Іван Рыгоравіч, н. у 1922, партызан, узнагароджаны медалём «За адвагу».

БАЯРОНАК Іван Нічыпаравіч, н. у 1920, франтавік, узнагароджаны медалём «За баявыя заслугі».

БАЯРОНАК Павел Рыгоравіч, н. у 1927, франтавік.

БРОЎКА Іван Сяргеевіч, н. у 1920, франтавік, узнагароджаны медалём «За адвагу».

БРОЎКА Уладзімір Пятровіч, н. у 1918, партызан, узнагароджаны медалём «За баявыя заслугі».

БРОЎКА Ульяна Ільінічна, н. у 1926, франтавік, узнагароджана медалём «За баявыя заслугі».

БУГАЙ Аляксандр Аляксандравіч, н. у 1922, франтавік, узнагароджаны медалём «За баявыя заслугі».

БУГАЙ Іван Міхайлавіч, н. у 1906, франтавік, узнагароджаны ордэнам Славы III ступені.

БУГАЙ Мікалай Пятровіч, н. у 1925, партызан, узнагароджаны медалямі «За адвагу», «За баявыя заслугі», «Партызану Айчыннай вайны» I ступені.

БУГАЙ Раман Рыгоравіч, н. у 1924, партызан, узнагароджаны медалём «Партызану Айчыннай вайны» I ступені.

БУКА Аляксандр Фёдаравіч, н. у 1924, партызан.

БУКА Антон Антонавіч, н. у 1924, партызан.

БУКА Васілій Цімафеевіч, н. у 1922, партызан.

БУКА Міхаіл Захаравіч, н. у 1927, партызан, узнагароджаны медалём «За баявыя заслугі».

БУКА Павел Герасімавіч, н. у 1913, партызан, узнагароджаны медалём «За баявыя заслугі».

БЯРЭЗІН Леанід Паўлавіч, н. у 1923, партызан, узнагароджаны ордэнам Славы III ступені, медалём «Партызану Айчыннай вайны» I ступені.

ВАСІЛЕЎСКІ Сцяпан Антонавіч, н. у 1926, партызан, узнагароджаны ордэнамі Чырвонай Зоркі, Славы III ступені, медалямі «За адвагу», «За вызваленне Варшавы», «За ўзяцце Берліна».

ВАСЮКОВІЧ Васілій Андрэевіч, н. у 1920, партызан.

ВАСЮКОВІЧ Іван Іванавіч, н. у 1926, партызан.

ВЕРТАШОНАК Ігнат Сямёнавіч, н. у 1902, партызан.

ВЕРТАШОНАК Сцяпан Фаміч, н. у 1909, партызан, узнагароджаны медалём «За адвагу».

ВІТКОЎСКІ Іосіф Вітальевіч, н. у 1910, партызан, узнагароджаны медалём «Партызану Айчыннай вайны» I ступені.

ВОЛАХ Арцём Раманавіч, н. у 1899, партызан.

ВОЛАХ Васілій Дзмітрыевіч, н. у 1925, франтавік, узнагароджаны медалём «За адвагу».

ВОЛАХ Канстанцін Канстанцінавіч, н. у 1927, партызан.

ВОЛАХ Марыя Мікітаўна, н. у 1922, партызанка.

ВОЛАХ Рыгор Васільевіч, н. у 1928, партызан.

ВОЛАХ Сцяпан Дзмітрыевіч, н. у 1904, партызан.

ГАЛАВАЦЕНКА Алена Захараўна, н. у 1918, партызанка, узнагароджана медалём «Партызану Айчыннай вайны» I ступені.

ГАЛАВАЦЕНКА Пётр Антонавіч, н. у 1918, партызан.

ГАЛАЙ Іван Антонавіч, н. у 1926, партызан.

ГАМАНЁК Адольф Антонавіч, н. у 1914, партызан.

ГРЫШКЕВІЧ Андрэй Іосіфавіч, н. у 1899, франтавік, узнагароджаны медалямі «За баявыя заслугі», «За адвагу».

ГУЗЁНАК Іван Міхайлавіч, н. у 1921, франтавік, узнагароджаны ордэнам Славы III ступені.

ДАРАШКЕВІЧ Васілій Аляксандравіч, н. у 1925, партызан.

ДАРАШКЕВІЧ Парфен Аляксеевіч, н. у 1896, франтавік.

ДАРАШКЕВІЧ Уладзімір Кірылавіч, н. у 1919, партызанскі ўрач, узнагароджаны ордэнам Чырвонай Зоркі, медалямі «За адвагу», «За баявыя заслугі».

ДРАГІН Рыгор Аляксеевіч, н. у 1919, франтавік.

ДРАГІНА Валянціна Кірылаўна, н. у 1925, партызанка.

ДРОЗД Аляксандр Ануфрыевіч, н. у 1924, франтавік.

ДРОЗД Сяргей Еўдакімавіч, н. у 1923, партызан, узнагароджаны медалямі «За адвагу», «За баявыя заслугі».

ЖАБРОЎСКІ Віктар Віктаравіч, н. у 1912, франтавік.

ЖАВАРАНАК Мікалай Дзмітрыевіч, н. у 1899, франтавік, узнагароджаны медалём «За адвагу».

ЖАВАРАНАК Раман Данілавіч, н. у 1898, партызан.

ЖАРНАСЕК Антаніна Максімаўна, н. у 1905, партызанка.

ЖАРНАСЕК Міхаіл Ананьевіч, н. у 1911, партызан.

ЖАРНАСЕК Сямён Арцёмавіч, н. у 1913, партызан, узнагароджаны медалём «За адвагу» (двойчы).

ЖАРНАСЕК Фёдар Ананьевіч, н. у 1910, партызан.

ЗІМНІЦКІ Васілій Іванавіч, н. у 1914, франтавік, узнагароджаны ордэнам Айчыннай вайны II ступені, медалём «За адвагу».

10. Зак. 1737.

ЗЯНЮК Пётр Герасімавіч, н. у 1914, узнагароджаны медалём «За адвагу».

ІВАНОЎ Іван Іванавіч, н. у 1920, партызан, узнагароджаны ордэнам Чырвонай Зоркі.

ІВАНОЎ Іван Кірылавіч, н. у 1928, партызан.

ІВАНОЎ Міхаіл Кірылавіч, н. у 1927, партызан.

ІЛЬЮШЭВІЧ Валянціна Станіславаўна, н. у 1926, партызанка.

ІЛЬЮШЭВІЧ Васілій Паўлавіч, н. у 1917, партызан, узнагароджаны медалём «Партызану Айчыннай вайны» І ступені.

КАЛДУНЕНКА Міхаіл Іванавіч, н. у 1925, партызан.

КАРАБАНЬ Фёдар Сцяпанавіч, н. у 1923, партызан.

КАРЧЭЎСКІ Ігнат Данілавіч, н. у 1921, партызан.

КАЧАН Аляксандра Васільеўна, н. у 1922, партызанка.

КАЧАН Ягор Іванавіч, н. у 1910, партызан, узнагароджаны медалём «Партызану Айчыннай вайны» І ступені.

КАЧЫНСКІ Васілій Іосіфавіч, н. у 1928, партызан.

КВЯЦІНСКІ Карл Іванавіч, н. у 1910, партызан, узнагароджаны медалём «За адвагу».

КІЗІН Іван Фёдаравіч, н. у 1909, франтавік, узнагароджаны медалём «За адвагу».

КІКІЛАВА Надзея Іосіфаўна, н. у 1926, партызанка.

КІРПІЧ Васілій Іванавіч, н. у 1922, партызан, узнагароджаны медалямі «За адвагу», «Партызану Айчыннай вайны» І ступені.

КІРПІЧОЎ Іван Васільевіч, н. у 1922, партызан.

КІСЯЛЁВА Валянціна Кузьмінічна, н. у 1922, партызанка.

КЛАЧОК Аляксандр Емяльянавіч, н. у 1922, партызан.

КЛАЧОК Мікалай Дзмітрыевіч, н. у 1923, партызан.

КЛАЧОК Прохар Майсеевіч, н. у 1909, франтавік, узнагароджаны медалём «За адвагу».

КЛОПАЎ Макар Пракопавіч, н. у 1914, франтавік, узнагароджаны ордэнам Чырвонай Зоркі (двойчы).

КЛОПАЎ Сяргей Трафімавіч, н. у 1925, партызан.

КЛЫПА Кацярына Рыгораўна, н. у 1928, партызанка.

ЛАБЭЦКІ Міхаіл Міхайлавіч, н. у 1913, франтавік, узнагароджаны ордэнам Чырвонай Зоркі.

ЛІТВІНАВА Вольга Кірылаўна, н. у 1925, партызанка.

ЛОСЕЎ Сяргей Іванавіч, н. у 1914, партызан.

МАГУЧЫ Лаўрэнцій Нічыпаравіч, н. у 1916, франтавік, узнагароджаны медалём «За адвагу».

МАЙСЯЁНАК Андрэй Барысавіч, н. у 1926, партызан.

МАЙСЯЁНАК Мікалай Міхайлавіч, н. у 1927, франтавік.

МАКАРАНКА Іван Кірылавіч, н. у 1924, партызан, узнагароджаны медалём «За баявыя заслугі».

МАКСІМЁНАК Мікіта Нічыпаравіч, н. у 1910, партызан.

МАЛІШЭЎСКІ Мікалай Андрэевіч, н. у 1922, партызан.

МАРКОВІЧ Уладзімір Апанасавіч, н. у 1913, франтавік.

МАРКОВІЧ Уладзімір Лявонавіч, н. у 1925, партызан, узнагароджаны медалём «За адвагу».

МАЦКЕВІЧ Іван Рыгоравіч, н. у 1927, франтавік.

МАЦЮШ Даніла Дзмітрыевіч, н. у 1899, франтавік.

МАЦЮШ Іван Міхайлавіч, н. у 1924, франтавік.

МАЦЮШ Іван Нічыпаравіч, н. у 1926, франтавік.

МАЦЮШ Сцяпан Сцяпанавіч, н. у 1928, партызан.

МАЦЮШ Сямён Дзмітрыевіч, н. у 1925, партызан, узнагароджаны ордэнам Чырвонай Зоркі.

МАЦЮШ Ягор Міхайлавіч, н. у 1913, партызан.

МІЛІНЧУК Мікалай Іванавіч, н. у 1926, партызан.

МІСУНОЎ Сямён Мацвеевіч, н. у 1923, партызан, узнагароджаны медалём «Партызану Айчыннай вайны» І ступені.

МІХАЛЬ Антон Іванавіч, н. у 1925, франтавік, узнагароджаны медалём «За баявыя заслугі».

МІХАЛЬ Іван Пятровіч, н. у 1913, франтавік, узнагароджаны медалямі «За баявыя заслугі», «За адвагу».

МІХАСЁЎ Рыгор Мікалаевіч, н. у 1901, франтавік, узнагароджаны ордэнам Чырвонага Сцяга, медалём «За баявыя заслугі».

ОБУХ Віктар Францавіч, н. у 1915, партызан, узнагароджаны ордэнам Чырвонай Зоркі.

ПАДВОРНЫ Васілій Несцеравіч, н. у 1923, франтавік, узнагароджаны ордэнам Чырвонай Зоркі.

ПАДВОРНЫ Іван Кірылавіч, н. у 1925, партызан, узнагароджаны медалём «За вызваленне Прагі».

ПАДВОРНЫ Канстанцін Ягоравіч, н. у 1926, партызан.

ПАДВОРНЫ Кірыла Цярэнцьевіч, н. у 1896, франтавік, узнагароджаны ордэнам Чырвонай Зоркі.

ПАДГОЛ Даніла Сцяпанавіч, н. у 1912, франтавік, узнагароджаны ордэнамі Чырвонай Зоркі, Айчыннай вайны ІІ ступені, медалямі «За баявыя заслугі», «За абарону Ленінграда».

ПАДГОЛ Марк Іосіфавіч, н. у 1907, партызан, узнагароджаны медалём «За баявыя заслугі».

ПАДГОЛ Міхаіл Трафімавіч, н. у 1924, франтавік.

ПАДГОЛ Уладзімір Піліпавіч, н. у 1928, партызан.

ПАДЛОБНЫ Васілій Міхайлавіч, н. у 1918, партызан, узнагароджаны ордэнамі Славы II і III ступеней.

ПАЎЛОВІЧ Павел Піліпавіч, н. у 1923, партызан.

ПАШЧУК Гаўрыла Сцяпанавіч, н. у 1918, партызан.

ПЕПЕЛКА Аляксандр Пятровіч, н. у 1926, партызан, узнагароджаны ордэнам Айчыннай вайны II ступені.

ПЕПЕЛКА Іван Андрэевіч, н. у 1927, партызан.

ПЛЕХАНАЎ Іван Уладзіміравіч, н. у 1917, франтавік, узнагароджаны медалём «За баявыя заслугі».

ПОЛАЗАЎ Васілій Іванавіч, н. у 1902, партызан.

ПОЛАЗАЎ Іван Мікалаевіч , н. у 1919, франтавік.

ПРАВАДА Мікалай Іванавіч, н. у 1927, партызан, узнагароджаны медалём «Партызану Айчыннай вайны» II ступені.

ПРАВАДА Сцяпан Тарасавіч, н. у 1917, партызан, узнагароджаны ордэнам Славы III ступені, медалём «За адвагу».

ПРАКАПОВІЧ Пётр Мікалаевіч, н. у 1920, партызан, узнагароджаны ордэнам Чырвонай Зоркі.

ПРЫТЫКА Аляксей Несцеравіч, н. у 1922, партызан.

ПРЫТЫКА Васілій Савельевіч, н. у 1917, франтавік, узнагароджаны медалём «За адвагу».

ПУГАЧ Дзям'ян Сямёнавіч, н. у 1905, партызан, узнагароджаны медалямі «За вызваленне Варшавы», «За ўзяцце Берліна».

ПУХАЛЬСКІ Мікалай Васільевіч, н. у 1910, партызан.

РАМАНОЎСКАЯ Яўгенія Фёдараўна, н. у 1921, партызанка.

РАМАНОЎСКІ Вячаслаў Вячаслававіч, н. у 1926, партызан.

РАМАНОЎСКІ Іван Ільіч, н. у 1923, франтавік, узнагароджаны медалём «За баявыя заслугі» (двойчы).

РАМАНОЎСКІ Іван Рыгоравіч, н. у 1921, партызан.

РЫБЧЫНСКІ Іосіф Фёдаравіч, н. у 1925, партызан.

САБІШ Сяргей Міхайлавіч, н. у 1927, партызан.

САЛАВЕЙ Аляксандр Дзям'янавіч.

САРОКА Аляксандр Бярнардавіч, н. у 1928, партызан.

САРОКІН Міхаіл Фёдаравіч, н. у 1920, франтавік.

СІДАРОВІЧ Мікалай Сцяпанавіч, н. у 1928, партызан, узнагароджаны ордэнам Айчыннай вайны I ступені, медалямі «Партызану Айчыннай вайны» I і II ступеней, «За баявыя заслугі», «За адвагу».

СМАЛЯК Васілій Емяльянавіч, н. у 1914, франтавік, узнагароджаны медалямі «За адвагу» (двойчы), «За баявыя заслугі».

СМАЛЯК Трафім Фядосавіч, н. у 1908, франтавік.

СПІРЧОНАК Пётр Яфімавіч, н. у 1913, франтавік, узнагароджаны ордэнам Чырвонай Зоркі, медалямі «За адвагу», «За баявыя заслугі».

СПІРЫДОВІЧ Браніслаў Апалінаравіч, н. у 1909, партызан, узнагароджаны ордэнам Славы III ступені, медалём «За адвагу».

СПІРЫДОВІЧ Мечыслаў Канстанцінавіч, н. у 1916, партызан.

СПІРЫДОВІЧ Фрэдзій Казіміравіч, н. у 1914, партызан.

СТАНКЕВІЧ Станіслаў Адольфавіч, н. у 1926, партызан, узнагароджаны медалём «За баявыя заслугі».

СТУПАКОЎ Фама Мікалаевіч, н. у 1907, франтавік, узнагароджаны ордэнамі Чырвонай Зоркі, Айчыннай вайны II ступені.

СЫС Сяргей Пятровіч, н. у 1918, партызан, узнагароджаны ордэнам Чырвонай Зоркі, медалём «За адвагу».

ТАЛКАЧ Пётр Сцяпанавіч, н. у 1908, партызан.

ТАРАСЕВІЧ Герасім Паўлавіч, н. у 1910, партызан, узнагароджаны медалём «За баявыя заслугі».

ТАРАСЕВІЧ Іван Захаравіч, н. у 1924, партызан, узнагароджаны медалём «За баявыя заслугі».

ТАРАСЕВІЧ Мікалай Паўлавіч, н. у 1921, партызан.

ТКАЧЭНКА Еўдакія Ільінічна, н. у 1922, партызанка.

ТКАЧЭНКА Іван Іванавіч, н. у 1923, партызан, узнагароджаны ордэнам Чырвонай Зоркі.

ТЫЧЫНА Ефрасіння Сямёнаўна, н. у 1927, партызанка.

ТЫЧЫНА Марыя Ануфрыеўна, н. у 1919, партызанка.

УСОВІЧ Васілій Піліпавіч, н. у 1921, франтавік.

ХАДАН Ефрасіння Нічыпараўна, н. у 1927, партызанка.

ХАДАН Лука Якаўлевіч, н. у 1926, франтавік, узнагароджаны медалямі «За баявыя заслугі», «За адвагу».

ХАМІЧОНАК Ісак Лаўрэнавіч, н. у 1908, партызан.

ХАМІЧОНАК Фёдар Якаўлевіч, н. у 1920, франтавік, узнагароджаны ордэнам Славы III ступені, медалём «За баявыя заслугі».

ХАМІЧОНАК Цярэнцій Паўлавіч, н. у 1911, франтавік.

ХАРАК Аляксандр Ананьевіч, н. у 1924, партызан.

ХАРАК Дзмітрый Васільевіч, н. у 1924, франтавік, узнагароджаны медалём «За адвагу» (двойчы).

ХАРАК Дзмітрый Мікалаевіч, н. у 1921, франтавік.

ХАРАК Фама Пятровіч, н. у 1904, франтавік.

ХІЛА Аляксандр Андрэевіч, н. у 1923, партызан.

ХІЛА Васілій Дзям'янавіч, н. у 1926, партызан.

ХРАМЕНАК Віктар Леанідавіч, н. у 1924, франтавік, узнагароджаны медалямі «За адвагу», «За баявыя заслугі».

ХРАМЕНАК Іван Леанідавіч, н. у 1911, франтавік, узнагароджаны медалём «За баявыя заслугі».

ХРАМЕНАК Канстанцін Іванавіч, н. у 1925, партызан.

ЦЕЦЕРАЎ Міхаіл Нічыпаравіч, н. у 1920, партызан.

ЦІХАНЁНАК Аляксандр Сямёнавіч, н. у 1910, франтавік.

ЦЮКАЛА Даніла Пятровіч, н. у 1914, партызан.

ЧАРНЯЎСКІ Уладзімір Макаравіч, н. у 1926, партызан, узнагароджаны медалямі «За баявыя заслугі», «Партызану Айчыннай вайны» І ступені.

ШАРАМЕТ Іван Радзівонавіч, н. у 1908, партызан.

ШПІРОНАК Аляксандр Філімонавіч, н. у 1919, франтавік, узнагароджаны ордэнам Чырвонай Зоркі, медалём «За вызваленне Варшавы».

ШПІРОНАК Ільля Лявонавіч, н. у 1912, партызан, узнагароджаны медалём «За баявыя заслугі».

ШУНЕВІЧ Васілій Барысавіч, н. у 1923, партызан, узнагароджаны медалём «За адвагу».

ШЧАСНЫ Аляксандр Васільевіч, н. у 1903, франтавік, узнагароджаны медалём «За адвагу».

ШЧЭРБІК Аляксандр Якаўлевіч, н. у 1925, партызан, узнагароджаны медалём «За адвагу».

ШЧЭРБІК Пётр Майсеевіч, н. у 1916, партызан.

ШЫРАЕЎ Сямён Пятровіч, н. у 1916, франтавік, узнагароджаны медалём «За адвагу».

ВЯРКУДСКІ СЕЛЬСАВЕТ

АВАДНЁЎ Уладзімір Савельевіч, н. у 1924, узнагароджаны медалём «За баявыя заслугі».

АВАДНЁЎ Ягор Якаўлевіч, н. у 1900, партызан брыгады імя В.І.Чапаева.

БОНДАЛ Васілій Цімафеевіч, н. у 1923, узнагароджаны медалём «За баявыя заслугі»

ВАРАТЫНСКІ Аляксандр Іванавіч, н. у 1912.

ГОЛІК Іван Яфрэмавіч, н. у 1924, партызан брыгады імя В.І.Чапаева, узнагароджаны ордэнам Айчыннай вайны ІІ ступені, медалём «Партызану Айчыннай вайны» І ступені.

ГРАК Леанід Іосіфавіч, н. у 1917, узнагароджаны медалём «За перамогу над Германіяй».[1]

ГРАК Пётр Аляксандравіч, н. у 1914, партызан брыгады імя В.І.Чапаева, узнагароджаны медалямі «За адвагу», «За баявыя заслугі».

ГРАК Платон Міхайлавіч, н. у 1916.

ГРАК Уладзімір Кірылавіч, н. у 1922, франтавік, узнагароджаны медалямі «За баявыя заслугі», «За ўзяцце Кёнігсберга», «За абарону Масквы», «За перамогу над Германіяй».

ДУБКОЎ Сцяпан Кірылавіч, н. у 1925, узнагароджаны медалямі «За адвагу», «За перамогу над Германіяй».

ЖАРНАСЕК Васіль Барысавіч, н. у 1925, партызан брыгады імя В.І.Чапаева, узнагароджаны медалём «За перамогу над Германіяй».

ЖАРНАСЕК Васіль Віктаравіч, н. у 1909, партызан брыгады імя В.І.Чапаева.

ЖАРНАСЕК Ганна Віктараўна, н. у 1913, партызанка брыгады імя В.І.Чапаева.

ЖАРНАСЕК Міхаіл Якаўлевіч, н. у 1905, узнагароджаны ордэнам Славы ІІІ ступені, медалём «За адвагу».

ЖДАНКО Яфім Сямёнавіч, н. у 1919, палітрук узвода разведкі атрада партызанскай брыгады імя В.І.Чапаева, узнагароджаны медалём «За адвагу».

ЖДАНКО-ЧУМАК Зінаіда Сцяпанаўна, н. у 1924, медсястра шпіталя партызанскай брыгады імя В.І.Чапаева.

ІВАНКОВІЧ Мікалай Андрэевіч, н. у 1920, партызан брыгады імя В.І.Чапаева, узнагароджаны ордэнам Чырвонай Зоркі, медалямі «Партызану Айчыннай вайны» І ступені, «За перамогу над Японіяй».

КАВАЛЕНКА Іван Ціханавіч, н. у 1923, узнагароджаны ордэнам Чырвонай Зоркі, медалём «За адвагу».

КАВАЛЕНКА Фадзей Савельевіч, н. у 1907, франтавік, узнагароджаны ордэнам Славы ІІІ ступені.

КАЗЛОЎ Якаў Іванавіч, н. у 1912, партызан брыгады імя В.І.Чапаева, узнагароджаны ордэнамі Чырвонай Зоркі, Айчыннай вайны ІІ ступені.

КАСМІН Васіль Карпавіч, н. у 1932, партызан брыгады імя В.І.Чапаева, узнагароджаны медалём «За адвагу».

КАСМІН Яўген Сямёнавіч, н. у 1922, узнагароджаны медалямі «За перамогу над Германіяй», «За ўзяцце Будапешта».

КІРПІЧОНАК Віктар Аляксандравіч, н. у 1926, узнагароджаны медалём «За перамогу над Германіяй».

КІРПІЧОНАК Міхаіл Сямёнавіч, н. у 1916, франтавік, узнагароджаны медалём «За баявыя заслугі».

КІРПІЧОНАК Пракоп Іванавіч, н. у 1907, узнагароджаны медалямі «За баявыя заслугі», «За ўзяцце Кёнігсберга», «За перамогу над Германіяй».

КІРПІЧОНАК Ягор Паўлавіч, н. у 1914, узнагароджаны ордэнам Чырвонай Зоркі.

КЛАДНІЦКІ Пётр Аляксандравіч, н. у 1920, узнагароджаны медалямі «За адвагу», «За перамогу над Германіяй».

КЛАЧКОЎ Рыгор Фёдаравіч, н. у 1909, франтавік.

КЛАЧКОЎ Уладзімір Пятровіч, н. у 1922, узнагароджаны медалямі «За адвагу», «За перамогу над Германіяй».

---

[1] Тут і далей назва медаля «За перамогу над Германіяй у Вялікай Айчыннай вайне 1941 – 1945 гг.» даецца скарочана.

КЛОПАЎ Макар Пракопавіч, н. у 1914, франтавік, узнагароджаны ордэнам Чырвонай Зоркі (двойчы), медалём «За баявыя заслугі».

КРАСНОЎ Аляксандр Герасімавіч, н. у 1922, узнагароджаны медалямі «За адвагу», «За перамогу над Германіяй».

КРАСНОЎ Міхаіл Іосіфавіч, н. у 1923, узнагароджаны медалямі «За баявыя заслугі», «За перамогу над Германіяй».

КРУПСКІ Аляксандр Міронавіч, н. у 1908, узнагароджаны медалём «За адвагу».

ЛАПІЦКІ Апанас Сямёнавіч, н. у 1919, франтавік.

ЛУНЁНАК Яфім Міхеевіч, н. у 1906, партызан брыгады імя В.І.Чапаева, узнагароджаны медалямі «Партызану Айчыннай вайны II ступені, «За перамогу над Германіяй».

ЛУТАЎ Іван Піліпавіч, н. у 1896, узнагароджаны медалямі «За адвагу», «За баявыя заслугі».

МАКОВІЧ Васіль Васільевіч, н. у 1922, узнагароджаны медалём «За адвагу».

МУКШТАНАЎ Фёдар Іванавіч, н. у 1925, узнагароджаны ордэнам Чырвонай Зоркі, медалямі «За адвагу», «За баявыя заслугі».

ПЕРВЯНЁНАК Арсен Міхайлавіч, н. у 1913, партызан брыгады імя В.І.Чапаева, памочнік сакратара Ушацкага падпольнага РК КП(б)Б.

ПЕРВЯНЁНАК Васіль Іванавіч, н. у 1904, партызан брыгады імя В.І.Чапаева.

ПЕРВЯНЁНАК Уладзімір Арсенцьевіч, н. у 1923, партызан брыгады імя В.І.Чапаева.

ПРАСВЕТ Васіль Герасімавіч, н. у 1924, франтавік, узнагароджаны медалём «За адвагу».

ПЯТНІЦА Сяргей Рыгоравіч, н. у 1913, партызан брыгады «Дубава», узнагароджаны медалём «За баявыя заслугі».

ФЕДАРЭНКА Павел Яфімавіч, н. у 1900, узнагароджаны медалём «За баявыя заслугі».

ХВОШЧ Іван Гаўрылавіч, н. у 1920, узнагароджаны медалямі «За адвагу», «За баявыя заслугі».

ЦЫГАНКОЎ Сцяпан Яўстаф'евіч, н. у 1917, узнагароджаны медалём «За баявыя заслугі».

ЧАРНЯЎСКІ Рыгор Фёдаравіч, н. у 1923, памочнік камісара па камсамоле 1-й Антыфашысцкай партызанскай брыгады, узнагароджаны ордэнамі Чырвонай Зоркі, Айчыннай вайны I ступені.

ШАЛЫГА Соф'я Ільінічна, н. у 1920, сакратар падпольнай камсамольскай арганізацыі.

ШАМУК Мікалай Максімавіч, н. у 1923, партызан брыгады імя І.В.Сталіна, узнагароджаны медалямі «За адвагу», «За перамогу над Германіяй».

ШУШКО Васіль Андрэевіч, н. у 1923, узнагароджаны ордэнам Чырвонай Зоркі, медалём «За адвагу».

ЯКУБЁНАК Цярэнцій Кандратавіч, н. у 1907, узнагароджаны медалём «За адвагу».

ГЛЫБАЧАНСКІ СЕЛЬСАВЕТ

АНІКЕЕВА Надзея Васільеўна, н. у 1917, партызанка.

АРЭХ Васілій Іванавіч, н. у 1924, партызан брыгады імя П.К.Панамарэнкі.

АЎСЕЕВА Вольга Якаўлеўна, н. у 1924, партызанка брыгады імя В.І.Чапаева.

БАГРЭЦ Александрына Фёдараўна, н. у 1924, партызанка брыгады імя В.І.Чапаева, узнагароджана медалём «За баявыя заслугі».

БАГРЭЦ Іван Іванавіч, н. у 1922, франтавік.

БАГРЭЦ Іван Рыгоравіч, н. у 1926, партызан брыгады імя П.К.Панамарэнкі, узнагароджаны ордэнам Чырвонай Зоркі, медалём «За баявыя заслугі».

БАГРЭЦ Пётр Рыгоравіч, н. у 1923, партызан, узнагароджаны медалямі «Партызану Айчыннай вайны I ступені», «За баявыя заслугі».

БАНДАРЭНКА Іван Іосіфавіч, н. у 1922, партызан брыгады імя В.І.Чапаева, узнагароджаны медалём «За баявыя заслугі».

БАРАНОЎСКІ Іван Дзмітрыевіч, н. у 1915, партызан брыгады імя К.Я.Варашылава.

БАШУН Анатоль Міхайлавіч, н. у 1927, партызан.

БАШУН Павел Ульянавіч, н. у 1926, партызан.

БАШУН Трафім Ціханавіч, н. у 1902, партызан, узнагароджаны ордэнам Чырвонай Зоркі.

БОЎФАЛ Мацвей Васільевіч, н. у 1911, партызан.

ВАСЕХА Мікалай Антонавіч, н. у 1918, франтавік, узнагароджаны медалём «За баявыя заслугі».

ВАСЕХА Франц Лявонавіч, н. у 1903, франтавік.

ВАСІЛЕЎСКАЯ Ганна Міхайлаўна, н. у 1919, партызанка.

ВАСІЛЕЎСКІ Іван Якаўлевіч, н. у 1915, інструктар Ушацкага падпольнага РК КП(б)Б.

ВАШЧАНКА Уладзімір Міхайлавіч, н. у 1922, партызан брыгады імя П.К.Панамарэнкі.

ВОЛКАВА Зінаіда Парфенаўна, н. у 1921, партызанка.

ВЫСОЦКІ Пётр Вікенцьевіч, н. у 1917, партызан брыгады імя П.К.Панамарэнкі.

ВЯЛЮГА Дамітрый Віктаравіч, н. у 1906, партызан.

ВЯЛЮГА Пётр Іванавіч, н. у 1905, партызан.

ГАРБУК Міхаіл Ануфрыевіч, н. у 1909, партызан брыгады імя В.І.Чапаева, узнагароджаны медалём «Партызану Айчыннай вайны» I ступені.

ГРЫЦКЕВІЧ Ягор Іванавіч, н. у 1911, партызан брыгады імя В.І.Чапаева.

ДАЎГАПОЛАЎ Васіль Кузьміч, н. у 1922, партызан брыгады імя В.І.Чапаева.

ДЗЯНІСАЎ Васіль Сяргеевіч, н. у 1911, партызан.

ДОЛГІ Павел Андрэевіч, н. у 1923, франтавік.

ДРАГУН Іван Антонавіч, н. у 1910, франтавік, узнагароджаны ордэнам Чырвонай Зоркі.

ДРАГУН Марыя Пятроўна, н. у 1918, партызанка брыгады імя В.І.Чапаева.

ДУБІН Міхаіл Аляксеевіч, н. у 1925, партызан, узнагароджаны медалём «За баявыя заслугі».

ДУБКО Пётр Іванавіч, н. у 1926, партызан.

ДУБКО Пётр Фядосавіч, н. у 1926, партызан.

ДУНЕЦ Валянціна Фёдараўна, н. у 1923, партызанка.

ЖДАНАЎ Іван Іванавіч, н. у 1921, франтавік.

ЖОГАЛЬ Мікалай Архіпавіч, н. у 1927, франтавік.

ЖОЛУДЗЕЎ Уладзімір Цімафеевіч, н. у 1914, партызан.

ЗАКОННІКАЎ Іван Васільевіч, н. у 1921, франтавік.

ІВАНКОВІЧ Васіль Цімафеевіч, н. у 1919, франтавік.

ІВАНКОВІЧ Любоў Васільеўна, н. у 1920, франтавік.

ІВАНКОВІЧ Мікалай Іванавіч, н. у 1927, партызан.

ІВАНКОВІЧ Мікалай Пятровіч, н. у 1923, партызан.

ІВАНКОВІЧ Сяргей Тарасавіч, н. у 1926, партызан.

КАВАЛЕНКА Аляксандр Аляксандравіч, н. у 1924, франтавік.

КАВАЛЕНКА Арсенцій Ігнатавіч, н. у 1925, партызан брыгады імя І.В.Сталіна.

КАВАЛЕНКА Міхаіл Фёдаравіч, н. у 1924, партызан брыгады імя В.І.Чапаева, узнагароджаны медалямі «За адвагу», «За баявыя заслугі», «Партызану Айчыннай вайны» І ступені.

КАГАЛЁНАК Барыс Гардзеевіч, н. у 1924, франтавік узнагароджаны ордэнам Славы III ступені.

КАГАЛЁНАК Васіль Анікеевіч, н. у 1902, франтавік.

КАГАЛЁНАК Міхаіл Дзмітрыевіч, н. у 1925, франтавік, узнагароджаны медалямі «За вызваленне Варшавы», «За ўзяцце Берліна».

КАЙДЗІНАЎ Андрэй Сідаравіч, н. у 1907, партызан брыгады імя В.І.Чапаева, узнагароджаны медалём «За адвагу».

КАЛІНОЎСКІ Мікалай Сяргеевіч, н. у 1926, партызан брыгады імя В.І.Чапаева, узнагароджаны ордэнам Чырвонай Зоркі, медалём «За баявыя заслугі».

КАЛІНОЎСКІ Трафім Мікалаевіч, н. у 1904, франтавік.

КАМОВІЧ Мікалай Сцяпанавіч, н. у 1926, партызан, узнагароджаны медалём «Партызану Айчыннай вайны» II ступені.

КАМОВІЧ Яфім Ігнатавіч, н. у 1909, франтавік.

КАНЬКОВА Марыя Пятроўна, н. у 1921, франтавік.

КАСЦЮКОВІЧ Міхаіл Аляксеевіч, н. у 1928, франтавік.

КАТАЧОНАК Аляксандр Нічыпаравіч, н. у 1925, партызан, узнагароджаны медалём «За баявыя заслугі».

КІРПІЧОНАК Сямён Фёдаравіч, н. у 1926, партызан.

КІШЧАНКА Канстанцін Дзмітрыевіч, н. у 1906, партызан, узнагароджаны медалямі «За баявыя заслугі», «За ўзяцце Кёнігсберга».

КЛІМЕНЦЬЕЎ Уладзімір Сяргеевіч, н. у 1926, партызан.

КРАСІНСКІ Пётр Нічыпаравіч, н. у 1924, франтавік.

КРАСНОЎ Аляксей Кузьміч, н. у 1922, партызан брыгады імя В.І.Чапаева, узнагароджаны ордэнам Славы І ступені, медалямі «За адвагу», «За перамогу над Японіяй».

КРАСНОЎ Мікалай Міхайлавіч, н. у 1919, партызан брыгады імя В.І.Чапаева.

КРАСНОЎ Ніл Міхайлавіч, н. у 1907, партызан брыгады імя В.І.Чапаева, узнагароджаны медалём «За баявыя заслугі» (двойчы).

КРАСНОЎ Пётр Уладзіміравіч, н. у 1923, партызан брыгады імя В.І.Чапаева, узнагароджаны ордэнам Славы III ступені.

КРАСНОЎ Фёдар Пракопавіч, н. у 1916, партызан брыгады імя В.І.Чапаева.

КРАСНОЎ Ягор Васільевіч, н. у 1913, партызан.

КРУПСКІ Фёдар Антонавіч, н. у 1918, партызан брыгады імя В.І.Чапаева.

КРУПСКІ Яфім Антонавіч, н. у 1923, партызан брыгады імя В.І.Чапаева, узнагароджаны ордэнам Чырвонай Зоркі.

КУПРЫЯНАЎ Пётр Іванавіч, н. у 1923, франтавік.

КУХТА Емяльян Яўстаф'евіч, н. у 1899, партызан, узнагароджаны медалём «За адвагу».

КУХТА Пётр Яўстаф'евіч, н. у 1898, франтавік, узнагароджаны ордэнам Славы III ступені, медалём «За адвагу».

ЛАЗОЎСКІ Ягор Андрэевіч, н. у 1923, партызан брыгады імя П.К.Панамарэнкі.

ЛІЛЕНКА Сідар Антонавіч, н. у 1907, франтавік.

ЛІТВІН Іван Гаўрылавіч, н. у 1904, партызан.

ЛЯВОШКА Мікалай Фядосавіч, н. у 1923, франтавік, узнагароджаны ордэнамі Чырвонай Зоркі, Славы II і III ступеней, Айчыннай вайны II ступені.

ЛЯШЧОНАК Пётр Васільевіч, н. у 1926, партызан брыгады імя В.І.Чапаева, узнагароджаны медалямі «За адвагу» (двойчы), «За баявыя заслугі».

ЛЯШЧОНАК Трафім Адамавіч, н. у 1903, партызан.

МАЛАХАЎ Васіль Пятровіч, н. у 1926, партызан, узнагароджаны ордэнам Чырвонай Зоркі, медалём «За адвагу».

МАРКОВІЧ Аляксандра Міхайлаўна, н. у 1922, партызанка брыгады імя В.І.Чапаева.

МАСЛЮК Фядос Антонавіч, н. у 1898, партызан брыгады імя В.І.Чапаева.

МАХОНЬ Фёдар Рыгоравіч, н. у 1895, франтавік.

МАХОЦІН Рыгор Ігнатавіч, н. у 1922, партызан.

МАЦІЕЎСКІ Арсеній Іванавіч, н. у 1923, партызан.

МУРАШОЎ Васіль Іванавіч, н. у 1925, франтавік.

МЯДЗВЕДСКІ Васілій Пятровіч, н. у 1921, партызан брыгады імя П.К.Панамарэнкі, узнагароджаны медалём «Партызану Айчыннай вайны» І ступені.

МЯДЗЮШКА Павел Аляксандравіч, н. у 1926, франтавік, узнагароджаны медалём «За баявыя заслугі».

НАЙДУНАЎ Андрэй Сідаравіч, н. у 1907, партызан.

НАЙДУНАЎ Фёдар Сідаравіч, н. у 1901, франтавік.

ПАДОЛЬСКІ Аўгусцін Федасеевіч, н. у 1920, партызан брыгады імя В.І.Чапаева, узнагароджаны ордэнамі Чырвонага Сцяга, Аляксандра Неўскага, Айчыннай вайны II ступені, Чырвонай Зоркі, медалямі «За адвагу», «Партызану Айчыннай вайны» І ступені.

ПАПКО Сцяпан Дзмітрыевіч, н. у 1924, партызан.

ПАЎЛОЎСКІ Мікалай Пятровіч, н. у 1909, франтавік.

ПЕТУХОЎ Іван Яфімавіч, н. у 1912, партызан.

ПІСКУНОЎ Платон Фёдаравіч, н. у 1899, партызан.

ПІСТУНОВІЧ Дзмітрый Іванавіч, н. у 1927, партызан.

ПІСТУНОВІЧ Мікалай Міхайлавіч, н. у 1927, партызан.

СКРЫПАЧКІН Пётр Сяргеевіч, н. у 1906, партызан.

СМАРГУН Мікалай Аляксеевіч, н. у 1923, партызан.

СМАРГУН Сцяпан Арсеньевіч, н. у 1925, партызан.

СТАНУЛЬ Уладзімір Данілавіч, н. у 1927, партызан брыгады імя В.І.Чапаева, узнагароджаны медалём «За адвагу».

СЦЕПУШЧОНАК Ягор Мікітавіч, н. у 1909, партызан брыгады імя В.І.Чапаева, узнагароджаны ордэнам Айчыннай вайны І ступені, медалём «За адвагу».

ПАБОЙКІН Іосіф Мікітавіч, н. у 1907, партызан.

ПАБОЙКІН Цімафей Карпавіч, н. у 1906, партызан брыгады імя П.К.Панамарэнкі.

ПАЎЛОЎСКІ Мікалай Пятровіч, н. у 1909, франтавік.

СЕРГАЧОЎ Уладзімір Іванавіч, н. у 1917, партызан.

СІНЬКЕВІЧ Пётр Васільевіч, н. у 1911, партызан.

ТАЛОЧКА Іван Ігнатавіч, н. у 1912, партызан брагады імя П.К.Панамарэнкі, узнагароджаны ордэнам Чырвонай Зоркі, медалём «Партызану Айчыннай вайны» II ступені.

ТАЛОЧКА Мяфодзій Канстанцінавіч, н. у 1910, франтавік.

ТАРАНТОВІЧ Аляксандр Фёдаравіч, н. у 1925, партызан брыгады імя В.І.Чапаева, узнагароджаны ордэнам Славы III ступені, медалём «За адвагу».

ТАРАНТОВІЧ Іван Сямёнавіч, н. у 1914, партызан.

ТАРАСЕВІЧ Аляксандр Цімафеевіч, н. у 1912, франтавік.

ФАМІН Сямён Мікалаевіч, н. у 1913, франтавік.

ФЕДАРОВІЧ Зоя Канстанцінаўна, н. у 1924, медсястра партызанскай брыгады імя В.І.Чапаева, узнагароджана ордэнам Айчыннай вайны II ступені, медалём «За баявыя заслугі».

ХАДУНОЎ Леанід Адамавіч, н. у 1925, партызан.

ХАМУТОВА Тамара Кірылаўна, н. у 1926, партызанка брыгады імя У.І.Леніна.

ХРАМЦОЎ Пётр Канстанцінавіч, н. у 1926, партызан.

ЦЕЦЕРАЎ Міхаіл Нічыпаравіч, н. у 1920, франтавік.

ЧЫКУН Фядос Ягоравіч, н. у 1908, франтавік, узнагароджаны медалямі «За баявыя заслугі», «За абарону Масквы»

ЦЯБУТ Аляксандр Андрэевіч, н. у 1910, камандзір атрада партызанскай брыгады імя П.К.Панамарэнкі, узнагароджаны ордэнам Чырвонага Сцяга, медалём «Партызану Айчыннай вайны» І ступені.

ЦЯБУТ Фёдар Пятровіч, н. у 1900, партызан.

ЧАРНУХА-БАГРЭЦ Вера Міхайлаўна, н. у 1923, партызанка брыгады імя П.К.Панамарэнкі.

ЧАРНЯЎСКІ Пётр Тарасавіч, н. у 1920, франтавік.

ЧУМАКОЎ Сцяпан Анісімавіч, н. у 1924, партызан.

ШАРШНЁЎ Васіль Венядзіктавіч, н. у 1923, партызан, узнагароджаны медалямі «За адвагу» (двойчы), «Партызану Айчыннай вайны» І ступені, «За баявыя заслугі».

ШАРШНЁЎ Іван Фядосавіч, н. у 1902, франтавік, узнагароджаны медалямі «За ўзяцце Кёнігсберга», «За перамогу над Японіяй».

ШАРШНЁЎ Яўген Кірылавіч, н. у 1925, партызан брыгады імя В.І.Чапаева, узнагароджаны ордэнам Славы III ступені, медалямі «За адвагу», «Партызану Айчыннай вайны» І ступені.

ШКОДЗІН Васіль Фаміч, н. у 1925, франтавік.

ШКОДЗІН Іосіф Станіслававіч, н. у 1926, франтавік.

ШКОДЗІН Павел Сямёнавіч, н. у 1914, партызан.

ШКОДЗІН Пётр Міхайлавіч, франтавік.

ШЫЁНАК Пётр Цімафеевіч, н. у 1905, партызан, узнагароджаны медалём «За адвагу».

ЯЛЮГА Віктар Якаўлевіч, н. у 1925, партызан.

ДУБРАЎСКІ СЕЛЬСАВЕТ

АНІСКЕВІЧ Надзея Канстанцінаўна, н. у 1922, партызанка брыгады імя П.К.Панамарэнкі.

АСТАШКА Андрэй Сцяпанавіч, н. у 1923, франтавік, узнагароджаны медалём «За адвагу».

БАКАН Павел Архіпавіч, н. у 1924, партызан.

БАРАДУЛЬКА Арцём Фёдаравіч, н. у 1904.

БАРАДУЛЬКА Рыгор Пятровіч, н. у 1916, узнагароджаны ордэнам «Знак Пашаны».

БЕЗБАРОДАВА Любоў Яўстаф'еўна, н. у 1919, франтавік.

БЕЗБАРОДАЎ Мікалай Сяргеевіч, н. у 1918, узнагароджаны ордэнам Славы III ступені, медалём «За адвагу».

БУЛА Васіль Варфаламеевіч, н. у 1923, франтавік, узнагароджаны медалём «За баявыя заслугі».

БУРАК Васіль Аляксеевіч, н. у 1926, партызан брыгады імя П.К.Панамарэнкі.

БЫКАЎ Міхаіл Дзмітрыевіч, н. у 1921, франтавік.

ВАЯНКОЎ Іван Цярэнцьевіч, н. у 1912, франтавік.

ВОЛКАВА Надзея Іларыёнаўна, н. у 1923, партызанка.

ГЕРЦЫК Іван Канстанцінавіч, н. у 1912, партызан, узнагароджаны медалём «За адвагу».

ГЕРЦЫК Іван Сцяпанавіч, н. у 1911, партызан.

ГЕРЦЫК Леанід Дзянісавіч, н. у 1927, франтавік.

ГЕРЦЫК Мікалай Канстанцінавіч, н. у 1910, партызан брыгады імя В.І.Чапаева, узнагароджаны медалём «За адвагу».

ГОРБАЛЬ Уладзімір Іванавіч, н. у 1922, франтавік, узнагароджаны медалямі «За баявыя заслугі», «За вызваленне Варшавы», «За ўзяцце Берліна», «За перамогу над Германіяй».

ГРЫЦКЕВІЧ Антон Антонавіч, н. у 1910, франтавік, узнагароджаны медалём «За адвагу».

ГРЫЦКЕВІЧ Уладзімір Фёдаравіч, н. у 1927, партызан.

ГУСЬКОЎ Васіль Сямёнавіч, н. у 1912, прапагандыст Ушацкага падпольната РК КП(б)Б.

ГУСЬКОЎ Маркіян Сямёнавіч, н. у 1914, камандзір аддзялення партызанскай брыгады, узнагароджаны медалямі «Партызану Айчыннай вайны» II ступені, «За баявыя заслугі», «За адвагу».

ГУСЬКОЎ Мінай Сямёнавіч, н. у 1920, партызан.

ГУСЬКОЎ Уладзімір Кузьміч, н. у 1925, партызан.

ДАШКЕВІЧ Дзям'ян Абрамавіч, н. у 1903, партызан брыгады імя В.І.Чапаева, узнагароджаны медалём «За адвагу».

ДАШКЕВІЧ Любоў Мінаўна, н. у 1920, партызанка, узнагароджана медалём «За адвагу».

ДАШКЕВІЧ Фама Лявонавіч, н. у 1910, франтавік, узнагароджаны медалём «За баявыя заслугі».

ІВАНКОВІЧ Ліпа Ягораўна, партызанка.

КАВАЛЕНКА Віктар Паўлавіч, н. у 1921.

КАВАЛЕНКА Фёдар Ульянавіч, н. у 1919, франтавік.

КАГАЛЁНАК Аляксандр Гардзеевіч, н. у 1921, узнагароджаны ордэнам «Знак Пашаны».

КАРПУСЕНКА Якаў Сідаравіч, н. у 1912.

КАЧАН Ігнат Карпавіч, н. у 1924, партызан.

КІШЧАНКА Аляксандр Ціханавіч, н. у 1902, партызан брыгады імя В.І.Чапаева.

КІШЧАНКА Канстанцін Дзмітрыевіч, н. у 1906, узнагароджаны медалямі «За адвагу», «За ўзяцце Кёнігсберга».

КРАСІНСКІ Пётр Паўлавіч, н. у 1926, узнагароджаны медалём «За адвагу».

КРАЎЦОЎ Сямён Ільіч, н. у 1918, франтавік, узнагароджаны ордэнам Чырвонай Зоркі, медалём «За баявыя заслугі».

КРЫВЕЦ Іван Ільіч, н. у 1910, партызан.

КУРГАН Іван Лук'янавіч, н. у 1910.

ЛАБОЎКІН Мікіта Сяргеевіч, н. у 1916, франтавік, узнагароджаны ордэнамі Чырвонай Зоркі, Славы III ступені, медалямі «За адвагу», «За баявыя заслугі» (двойчы).

ЛАЗОЎСКІ Іван Данілавіч, н. у 1907, партызан брыгады імя В.І.Чапаева, узнагароджаны медалём «За баявыя заслугі».

ЛЕДНІК Ігнат Фёдаравіч, н. у 1910, партызан, узнагароджаны ордэнам Чырвонай Зоркі, медалём «Партызану Айчыннай вайны» II ступені.

ЛЕДНІК Сямён Аляксандравіч, н. у 1918, партызан.

ЛЕСІН Сцяпан Мікалаевіч, н. у 1913, партызан, узнагароджаны медалём «За адвагу».

ЛІСОЎСКІ Пётр Несцеравіч, н. у 1925, партызан, узнагароджаны ордэнам Чырвонай Зоркі, медалямі «За адвагу», «Партызану Айчыннай вайны» I ступені.

ЛІТВІН Аляксандр Аляксандравіч, н. у 1927.

ЛІТВІН Аляксандр Рыгоравіч, н. у 1912, партызан, узнагароджаны медалём «За баявыя заслугі».

ЛІТВІН Аляксей Аляксандравіч, н. у 1920, партызан, узнагароджаны медалём «За баявыя заслугі».

ЛІТВІН Віктар Ягоравіч, н. у 1923, партызан брыгады імя П.К.Панамарэнкі, узнагароджаны медалямі «За адвагу», «За баявыя заслугі», «За ўзяцце Берліна».

ЛІТВІН Ефрасіння Іванаўна, н. у 1925, партызанка.

ЛІТВІН Іван Архіпавіч, н. у 1912, франтавік, узнагароджаны ордэнам Чырвонай Зоркі, медалём «За баявыя заслугі» (двойчы).

ЛІТВІН Леанід Апанасавіч, н. у 1926, партызан.

ЛІТВІН Павел Дзмітрыевіч, н. у 1925, франтавік.

ЛІТВІН Сцяпан Іосіфавіч, н. у 1925, франтавік, узнагароджаны медалём «За адвагу».

ЛІТВІН Сяргей Дзмітрыевіч, н. у 1908, франтавік.

ЛІТВІН Фёдар Пятровіч, н. у 1922, франтавік.

ЛІТВІНАЎ Канстанцін Максімавіч, н. у 1921, франтавік, узнагароджаны ордэнам Чырвонай Зоркі (двойчы), медалямі «За вызваленне Варшавы», «За ўзяцце Берліна», «За перамогу над Германіяй».

ЛЯТКОЎСКІ Сяргей Тарасавіч, н. у 1923, камандзір аддзялення партызанскай брыгады, узнагароджаны ордэнам Чырвонай Зоркі.

МАРОЗ Анатоль Антонавіч, н. у 1927, франтавік.

МАРОЗ Ігнат Авяр'янавіч, н. у 1894, узнагароджаны медалём «За адвагу».

МАХОНЬКА Іван Емяльянавіч, н. у 1922, партызан, узнагароджаны медалём «За адвагу».

ПАДОЛЬСКІ Іван Мікітавіч, н. у 1908, франтавік.

ПАЛАВІНКА Аляксандр Аляксандравіч, н. у 1923, партызан.

ПАПКО Васіль Уладзіміравіч, н. у 1923, партызан.

ПРАВАДА Дзмітрый Раманавіч, н. у 1925, партызан, узнагароджаны медалём «За адвагу».

ПРАВАДА Уладзімір Сямёнавіч, н. у 1922, франтавік.

САВІН Васіль Макеевіч, н. у 1925, партызан, узнагароджаны ордэнам Славы III ступені, медалямі «Партызану Айчыннай вайны II ступені, «За адвагу», «За перамогу над Германіяй».

САМСОНІК Павел Пятровіч, н. у 1910, франтавік, узнагароджаны ордэнам Чырвонай Зоркі.

САПЕГА Іван Міронавіч, н. у 1917, франтавік, узнагароджаны ордэнам Чырвонай Зоркі.

САПЕГА Раман Мікалаевіч, н. у 1907, франтавік.

САЎКОВІЧ Кацярына Пятроўна, н. у 1925, партызанка.

СВЯЖЫНСКІ Рыгор Мітрафанавіч, н. у 1926, франтавік.

СЕРПЁНАК — АСТАШОНАК Анастасія Рыгораўна, н. у 1918, партызанка брыгады імя В.І.Чапаева.

СМАРГУН Рыгор Васільевіч, н. у 1905, франтавік.

СПІРЫДЗЁНАК Сямён Міхайлавіч, н. у 1925, франтавік, узнагароджаны медалём «За адвагу».

СТАНЕВІЧ Павел Ануфрыевіч, н. у 1926, партызан.

СТАРАВОЙТАЎ Сямён Георгіевіч, н. у 1916, франтавік.

СУХАЛЁНАК Ігнат Сцяпанавіч, н. у 1908, партызан.

СЦЕПАНЕЦ Ягор Аляксеевіч, н. у 1916, партызан.

ТОЛБІН Аляксандр Рыгоравіч, н. у 1918, франтавік.

ХАЛІНСКІ Ягор Аляксеевіч, н. у 1914, партызан.

ХАЛІП Ілья Аляксеевіч, н. у 1908, франтавік.

ЦАРОНАК Пётр Андрэевіч, н. у 1914, франтавік, узнагароджаны ордэнам Чырвонай Зоркі, медалём «За баявыя заслугі».

ЦЯНЮГА Пётр Васільевіч, н. у 1922, франтавік.

ЧАРТКОЎ Аляксандр Леанідавіч, н. у 1921, франтавік, узнагароджаны ордэнам Славы III ступені, медалямі «За адвагу», «За вызваленне Варшавы», «За ўзяцце Кёнігсберга», «За ўзяцце Берліна», «За вызваленне Прагі», «За перамогу над Германіяй».

ЧЭПІК Марыя Яфімаўна, н. у 1923, партызанка.

ШАПО Аляксей Кірылавіч, н. у 1908, партызан.

ШАПО Дзмітрый Мікалаевіч, н. у 1925, партызан.

ШАПО Іван Герасімавіч, н. у 1906, франтавік.

ШКОДЗІН Павел Сямёнавіч, н. у 1917, партызан.

ЯГАДКА-БЕЗБАРОДАВА Любоў Яўстаф'еўна, франтавік, узнагароджана медалямі «За абарону Ленінграда», «За перамогу над Германіяй».

ЯЛЮГА Віктар Якаўлевіч, н. у 1925, франтавік.

ЯРШОЎ Дарафей Аляксандравіч, н. у 1907, франтавік.

ЖАРСКІ СЕЛЬСАВЕТ

АПАНСЕВІЧ Эдуард Станіслававіч, н. у 1926, партызан.

АПЁНАК Даніла Данілавіч, н. у 1926, партызан брыгады імя В.І.Чапаева.

АПЁНАК Іосіф Аляксеевіч, франтавік.

АПЁНАК Пётр Андрэевіч, н. у 1908, партызан брыгады «Дубава», узнагароджаны ордэнам Славы III ступені, медалём «Партызану Айчыннай вайны» I ступені.

АПЁНАК Раман Сцяпанавіч, н. у 1902, франтавік, узнагароджаны ордэнам Айчыннай вайны II ступені.

БАЛАБОЎКА Павел Іосіфавіч, н. у 1923, партызан брыгады імя У.В.Сталіна, узнагароджаны медалём «За баявыя заслугі».

БАРОДЗІЧ Віктар Фёдаравіч, н. у 1927, партызан брыгады імя І.В.Сталіна.

БАРЫСЁНАК Васілій Мікітавіч, н. у 1924, партызан брыгады імя П.К.Панамарэнкі, узнагароджаны ордэнам Славы III ступені.

БУМАГА Сяргей Ігнатавіч, н. у 1908, партызан брыгады «Дубава».

БУРАК Барыс Дзмітрыевіч, н. у 1911, франтавік, узнагароджаны медалём.

БУРАК Еўдакім Дзмітрыевіч, н. у 1903, франтавік, узнагароджаны медалём «За адвагу».

БУРАК Іван Васільевіч, н. у 1916, партызан.

БУРАК Іван Дзмітрыевіч, н. у 1921, франтавік, узнагароджаны медалём «За баявыя заслугі».

БУРАК Міхаіл Арцёмавіч, н. у 1922, партызан брыгады «Дубава», узнагароджаны медалём «За адвагу».

БЯЛЕЦКІ Сяргей Георгіевіч, н. у 1916, партызан брыгады «Дубава».

ВІННІК Ілья Рыгоравіч, н. у 1922, партызан брыгады імя П.К.Панамарэнкі.

ВЯРХОЎСКІ Архіп Трафімавіч, н. у 1922, партызан брыгады «Дубава».

ГАРДЗІЁНАК Васіль Піліпавіч, н. у 1922, франтавік, узнагароджаны ордэнам Чырвонай Зоркі, медалём «За адвагу».

ГАРДЗІЁНАК Іван Васільевіч, н. у 1920, франтавік.

ГВАЗДЗЁЎ Мікалай Раманавіч, н. у 1926, франтавік.

ГРАК Іван Герасімавіч, н. у 1923, партызан брыгады імя І.В.Сталіна, узнагароджаны ордэнам Айчыннай вайны» II ступені, медалямі «За адвагу», «За баявыя заслугі».

ГРЫШКЕВІЧ Васіль Канстанцінавіч, н. у 1926, франтавік.

ДАЙЛІДЗЁНАК Мікалай Фаміч, н. у 1903, партызан брыгады імя І.В.Сталіна, узнагароджаны медалём «За адвагу».

ДАЙЛІДЗЁНАК Міхаіл Андрэевіч, н. у 1916, партызан брыгады «Дубава».

ДАЙЛІДЗЁНАК Фёдар Сафонавіч, н. у 1918, партызан брыгады «Дубава».

ДВОРКА-МАНДРЫК Марыя Іванаўна, н. у 1925, партызанка брыгады імя П.К.Панамарэнкі.

ДУК Васіль Іванавіч, н. у 1926, партызан брыгады імя В.І.Чапаева.

ДУК Іван Маркавіч, н. у 1922, франтавік, узнагароджаны медалём «За баявыя заслугі».

ДУК Уладзімір Дзянісавіч, н. у 1926, партызан брыгады імя П.К.Панамарэнкі.

ЖАЛЕЙКА Соф'я Сцяпанаўна, н. у 1925, партызанка брыгады імя І.В.Сталіна.

ЖАЛЕЙКА Сцяпан Апанасавіч, н. у 1921, франтавік, узнагароджаны ордэнам Славы III ст., медалём «За баявыя заслугі».

ЖАЛЕЙКА Ягор Сямёнавіч, н. у 1916, партызан брыгады імя І.В.Сталіна, узнагароджаны ордэнам Чырвонай Зоркі, медалямі «За адвагу», «Партызану Айчыннай вайны» I і II ступеней.

ЖАРНАСЕК Пётр Ільіч, н. у 1925, партызан брыгады імя П.К.Панамарэнкі.

ЖУРКО Вольга Іванаўна, н. у 1925, партызанка 16-й Смаленскай брыгады.

ЖУРКО Іван Рыгоравіч, н. у 1902, партызан брыгады імя П.К.Панамарэнкі.

ЖУРКО Нічыпар Сельвестравіч, н. у 1920, партызан брыгады «Дубава», узнагароджаны ордэнам Айчыннай вайны II ступені.

ЗАРАНКА Пётр Фёдаравіч, н. у 1918, франтавік.

ІВАНОЎ Васіль Адамавіч, н. у 1928, партызан брыгады імя П.К.Панамарэнкі.

ІВАНОЎ Міхаіл Трафімавіч, н. у 1913, партызан брыгады імя І.В.Сталіна.

ІВАНОЎ Сцяпан Міхайлавіч, н. у 1910, франтавік.

КАВАЛЕНКА Леанід Лявонавіч, н. у 1926, партызан брыгады «Дубава».

КАВАЛЕНКА Марк Іванавіч, н. у 1903, партызан брыгады імя І.В.Сталіна, узнагароджаны медалём «За адвагу».

КАВАЛЕНКА Рыгор Антонавіч, н. у 1913, франтавік, узнагароджаны ордэнам Славы III ступені.

КАВАЛЕНКА Цімафей Максімавіч, н. у 1921, партызан брыгады «Дубава», узнагароджаны медалём «За баявыя заслугі».

КАРАБАНЬ Васіль Міхайлавіч, н. у 1922, франтавік, узнагароджаны ордэнам Чырвонай Зоркі, медалямі «За абарону Каўказа, «За ўзяцце Кёнігсберга», «За перамогу над Японіяй».

КАРАБАНЬ Іван Ільіч, н. у 1924, франтавік.

КАРАБАНЬ Міхаіл Іванавіч, н. у 1925, партызан брыгады імя П.К.Панамарэнкі, узнагароджаны медалём «За ўзяцце Кёнігсберга».

КАРАБАНЬ Пётр Мікалаевіч, н. у 1920, партызан брыгады імя В.І.Чапаева.

КАРАБАНЬ Ягор Карпавіч, н. у 1920, партызан брыгады імя П.К.Панамарэнкі.

КАСЯК Захар Іванавіч, н. у 1927, партызан брыгады імя І.В.Сталіна.

КАСЯК Сямён Рыгоравіч, н. у 1908, партызан брыгады імя І.В.Сталіна.

КАТКОВІЧ Міхаіл Іванавіч, н. у 1921, партызан.

КАЧАН Васіль Цімафеевіч, н. у 1924, партызан брыгады імя В.І.Чапаева.

КАЧАН Павел Анісавіч, н. у 1907, партызан.

КАЧАН Пімен Анісімавіч, н. у 1904, партызан брыгады імя П.К.Панамарэнкі.

КАЧАН Яфім Сяргеевіч, н. у 1916, франтавік.

КЛОПАЎ Аркадзій Іванавіч, н. у 1926, партызан брыгады імя В.І.Сталіна.

КЛЯШТОРНЫ Ягор Арцёмавіч, н. у 1918, партызан брыгады імя В.І.Чапаева, узнагароджаны медалём «За баявыя заслугі».

КНІПА Фёдар Рыгоравіч, н. у 1911, партызан.

КОРШУН Ганна Кузьмінічна, н. у 1918, партызанка брыгады «Дубава».

КРЫСЁНАК Пётр Паўлавіч, н. у 1918, партызан, узнагароджаны ордэнам Славы III ступені, медалём «За баявыя заслугі».

КРЫСЁНАК Цярэнцій Фёдаравіч, н. у 1912, партызан, узнагароджаны медалямі «За адвагу», «За ўзяцце Берліна».

ЛАПЁНАК Пётр Антонавіч, н. у 1926, партызан.

ЛАПЁНАК Пётр Сямёнавіч, н. у 1927, партызан.

ЛЁЛЯ Васіль Фёдаравіч, н. у 1923, франтавік, узнагароджаны ордэнам Славы III ступені.

ЛІТВІН Цімафей Антонавіч, н. у 1916, франтавік.

ЛІТВІНАЎ Уладзімір Якаўлевіч, н. у 1925, партызан брыгады імя В.І.Чапаева.

ЛЯВОНАЎ Леанід Паўлавіч, н. у 1924, партызан брыгады імя І.В.Сталіна, узнагароджаны медалём «За ўзяцце Берліна».

ЛЯЙЧОНАК Сцяпан Піліпавіч, н. у 1928, партызан брыгады імя П.К.Панамарэнкі.

ЛЯХ Уладзімір Раманавіч, н. у 1907, франтавік.

ЛЯХ Ягор Сцяпанавіч, н. у 1921, партызан.

МАМОНАЎ Кліменцій Антонавіч, н. у 1917, партызан брыгады «Дубава».

МАНДРЫК Герасім Самуілавіч, н. у 1908, партызан.

МАНДРЫК Іван Апанасавіч, н. у 1908, партызан брыгады імя П.К.Панамарэнкі.

МАРКОВІЧ Іван Іванавіч, н. у 1919, франтавік, узнагароджаны ордэнамі Чырвонай Зоркі, Айчыннай вайны II ступені, медалямі «За адвагу», «За баявыя заслугі», «За абарону Масквы», «За ўзяцце Кёнігсберга».

МАРКОВІЧ Кузьма Захаравіч, н. у 1900, партызан брыгады імя В.І.Чапаева.

МАРКОВІЧ Лявон Лявонавіч, н. у 1923, партызан брыгады імя П.К.Панамарэнкі.

МАРКОВІЧ Міхаіл Піліпавіч, н. у 1917, партызан брыгады імя І.В.Сталіна.

МАРКОВІЧ Сямён Васільевіч, н. у 1922, партызан брыгады імя І.В.Сталіна.

МАРОЗАЎ Арсеній Іванавіч, н. у 1916, узнагароджаны ордэнам Чырвонай Зоркі.

МАСЛОЎСКІ Анатоль Ягоравіч, н. у 1923, партызан брыгады «Дубава», узнагароджаны медалямі «За адвагу», «За баявыя заслугі».

МАСЛЮК Андрэй Міхайлавіч, н. у 1926, партызан брыгады імя П.К.Панамарэнкі.

МІХЕЙКА Піліп Нічыпаравіч, н. у 1916, партызан брыгады імя В.І.Чапаева, узнагароджаны медалём «За баявыя заслугі».

МІЦКЕВІЧ Віктар Міхайлавіч, н. у 1924, франтавік, узнагароджаны ордэнам Чырвонай Зоркі.

МІЦЬКАВЕЦ Прохар Данілавіч, н. у 1918, партызан брыгады імя П.К.Панамарэнкі.

ПАДЛОБНАЯ Зінаіда Сямёнаўна, н. у 1921, партызанка брыгады імя В.І.Чапаева.

ПАДЛОБНЫ Васіль Міхайлавіч, н. у 1918, партызан брыгады імя В.І.Чапаева, узнагароджаны ордэнам Славы II і III ступеней.

ПАРШОНАК Аляксей Ільіч, н. у 1904, партызан брыгады «Дубава», узнагароджаны медалямі «За адвагу», «За баявыя заслугі».

ПАРШОНАК Іван Ігнатавіч, н. у 1921, франтавік.

ПАРШОНАК Іван Спірыдонавіч, н. у 1900, франтавік.

ПАРШОНАК Ілья Васільевіч, н. у 1909, франтавік.

ПАСАХ Пётр Максімавіч, н. у 1923, партызан брыгады імя П.К.Панамарэнкі.

ПЕТУХОЎ Васіль Міхайлавіч, н. у 1919, партызан брыгады «Дубава».

ПЕТУХОЎ Лявон Пятровіч, н. у 1901, партызан брыгады імя В.І.Чапаева, узнагароджаны медалём «За баявыя заслугі».

ПЕТУХОЎ Сцяпан Максімавіч, н. у 1911, партызан брыгады імя П.К.Панамарэнкі.

ПЕТУХОЎ Цімафей Навумавіч, н. у 1901, франтавік, узнагароджаны медалём «За баявыя заслугі».

ПЛІГАЎКА Кірыла Мацвеевіч, н. у 1907, франтавік, узнагароджаны медалём «За баявыя заслугі».

ПЛІГАЎКА Павел Рыгоравіч, н. у 1924, франтавік, узнагароджаны медалём «За адвагу».

ПОЛАЗАЎ Алімпій Сідаравіч, н. у 1900, партызан брыгады імя І.В.Сталіна.

ПРАНІК Аляксей Раманавіч, н. у 1924, партызан брыгады імя П.К.Панамарэнкі.

ПРАНІК Васіль Іванавіч, н. у 1927, партызан брыгады імя В.І.Чапаева.

ПРАНІК Сяргей Міхайлавіч, н. у 1929, франтавік.

ПРАНІК-ФЕДАРЭНКА Зінаіда Максімаўна, н. у 1929, партызанка брыгады «Дубава».

ПУГАЧ Марыя Арцёмаўна, н. у 1903, партызанка брыгады «Дубава».

ПУГАЧ Павел Раманавіч, н. у 1926, партызан брыгады «Дубава».

ПУГАЧОВА Хрысціна Фёдараўна, н. у 1914, партызанка брыгады імя П.К.Панамарэнкі.

ПУГАЧОЎ Васіль Іванавіч, н. у 1925, партызан брыгады «Дубава».

ПУЗІКАЎ Дзмітрый Данілавіч, н. у 1926, партызан брыгады імя П.К.Панамарэнкі.

ПЯТНІЦА Пётр Савельевіч, н. у 1921, партызан брыгады імя П.К.Панамарэнкі.

РАМАНОЎСКІ Іван Ануфрыевіч, партызан бырагады «Дубава».

РАСАНАВА Яўгенія Навумаўна, н. у 1923, партызанка брыгады «Дубава».

САЛЬНІК Міхаіл Антонавіч, н. у 1925, партызан.

САЛЬНІК Міхаіл Антонавіч, н. у 1926, партызан брыгады імя І.В.Сталіна.

СЕВЯРЫН Даніла Фёдаравіч, н. у 1913, франтавік.

СЕВЯРЫН Сямён Сцяпанавіч, н. у 1918, партызан брыгады «Дубава».

СІТКЕВІЧ Уладзімір Фядосавіч, н. у 1924, партызан брыгады імя П.К.Панамарэнкі.

СЛЯПУХА Мікалай Герасімавіч, н. у 1906, партызан.

СМАЛЯК Васіль Емяльянавіч, н. у 1914, франтавік, узнагароджаны медалямі «За баявыя заслугі», «За адвагу», «За абарону Ленінграда».

СТРЫЖОНАК Рыгор Рыгоравіч, н. у 1910, інструктар Ушацкага падпольнага РК КП(б)Б.

СТУПАКОЎ Фама Мікалаевіч, н. у 1907, франтавік, узнагароджаны ордэнамі Чырвонай Зоркі, Айчыннай вайны II ступені, медалямі «За вызваленне Прагі», «За перамогу над Германіяй».

ТКАЧЭНКА Іван Іванавіч, н. у 1923, партызан брыгады імя П.К.Панамарэнкі, узнагароджаны ордэнам Чырвонай Зоркі.

ХАДАТОВІЧ Марыя Пятроўна, н. у 1920, партызанка брыгады імя П.К.Панамарэнкі, узнагароджана медалямі «За адвагу», «За баявыя заслугі».

ХАНЯК Сямён Цімафеевіч, н. у 1911, партызан брыгады імя П.К.Панамарэнкі.

ХАМЁНАК Віктар Міхайлавіч, н. у 1914, партызан брыгады імя ВЛКСМ.

ХАМЁНАК Зінін Пятровіч, н. у 1920, партызан.

ХВОШЧ Настасся Спірыдонаўна, н. у 1907, партызанка брыгады «Дубава».

ХРЫПЕЛЬ Рыгор Фёдаравіч, н. у 1903, партызан брыгады імя К.Я.Варашылава.

ХРЫПЕЛЬ Цімафей Фёдаравіч, н. у 1908, партызан брыгады імя П.К.Панамарэнкі, узнагароджаны медалём «Партызану Айчыннай вайны» II ступені.

ЦВЯЦІНСКІ Аляксандр Нічыпаравіч, н. у 1923, партызан брыгады «Дубава».

ЦВЯЦІНСКІ Іван Піліпавіч, н. у 1916, франтавік, узнагароджаны медалём «За ўзяцце Кёнігсберга».

ЦВЯЦІНСКІ Іван Сямёнавіч, н. у 1911, франтавік.

ЦВЯЦІНСКІ Фёдар Васільевіч, н. у 1900, партызан брыгады «Дубава».

ЦВЯЦІНСКІ Філімон Сцяпанавіч, н. у 1905, франтавік.

ЦВЯЦІНСКІ Харытон Трафімавіч, н. у 1923, франтавік, узнагароджаны медалём «За баявыя заслугі».

ЦЕЛЯПЕНЬ Сямён Фёдаравіч, н. у 1925, партызан брыгады імя П.К.Панамарэнкі.

ШАБУНЯ Пётр Варфаламеевіч, н. у 1908, партызан брыгады імя І.В.Сталіна.

ШАРКО Якаў Трафімавіч, н. у 1924, франтавік.

ШОПА Іван Іванавіч, н. у 1926, партызан брыгады імя П.К.Панамарэнкі, узнагароджаны медалём «За адвагу».

ШОПА Пётр Сяргеевіч, н. у 1928, партызан брыгады «Дубава».

ШПАК Васіль Аляксеевіч, н. у 1920, франтавік.

ШПАК Ульяна Трафімаўна, н. у 1916, партызанка брыгады імя П.К.Панамарэнкі.

КУБЛІЦКІ СЕЛЬСАВЕТ

АЗЕВІЧ Дзям'ян Дзям'янавіч, н. у 1914, партызан брыгады імя ЦК КП(б)Б, узнагароджаны ордэнам Славы II ступені.

АЛЕКСЯЁНАК Дзмітрый Ермалаевіч, н. у 1911, партызан брыгады імя М.І.Кутузава.

АЛЕКСЯЁНАК Рыгор Фёдаравіч, н. у 1909, франтавік, узнагароджаны медалямі «За вызваленне Прагі», «За ўзяцце Берліна».

АНДРЭЙЧЫК Васіль Барысавіч, н. у 1902, партызан брыгады імя І.В.Сталіна, узнагароджаны ордэнам Чырвонай Зоркі.

АНДРЭЙЧЫК Васіль Мікалаевіч, н. у 1926, партызан.

АНДРЭЙЧЫК Пётр Сцяпанавіч, н. у 1902, партызан брыгады імя А.В.Суворава.

АНДРЭЙЧЫК Таццяна Фёдараўна, н. у 1919, партызанка брыгады імя А.Ф.Данукалава.

АНТУНОВІЧ Станіслаў Іосіфавіч, н. у 1919, партызан.

АЎЛАСЁНАК Мікалай Кузьміч, н. у 1910, партызан брыгады імя ЦК КП(б)Б, узнагароджаны медалямі «Партызану Айчыннай вайны» II ступені, «За перамогу над Германіяй».

БУРАК Міхаіл Лаўрынавіч, н. у 1923, партызан брыгады імя І.В.Сталіна.

БЫКАЎ Яўген Ільіч, н. у 1916, партызан, узнагароджаны медалём «За адвагу».

БЫКАЎ Васіль Уладзіміравіч, н. у 1924, франтавік.

ВЕРТАШОНАК Уладзімір Сцяпанавіч, н. у 1927, франтавік.

ВІННІК Ефрасіння Фёдараўна, н. у 1921, партызанка брыгады імя В.І.Чапаева.

ГАЛАВАЧ Уладзімір Андрэевіч, н. у 1921; партызан брыгады імя ЦК КП(б)Б, узнагароджаны медалём «За адвагу».

ГАЛАВАЧ Яфім Андрэевіч, н. у 1913, партызан брыгады імя ЦК КП(б)Б.

ГАРДЗІЁНАК Іван Сямёнавіч, н. у 1923, партызан брыгады імя С.М.Кароткіна, узнагароджаны медалямі «За адвагу», «За вызваленне Варшавы», «За ўзяцце Берліна».

ГІЛЬМАН Мікалай Лейбавіч, н. у 1923, партызан.

ГЛІНСКІ Міхаіл Пятровіч, н. у 1928, франтавік.

ГЛІНСКІ Уладзімір Кірылавіч, н. у 1923, франтавік, узнагароджаны медалямі «За баявыя заслугі», «За адвагу».

ДАНІЛЁНАК Сцяпан Барысавіч, н. у 1913, партызан брыгады імя І.В.Сталіна.

ДЗІВАНОЎСКІ Іван Адамавіч, н. у 1908, партызан брыгады «Дубава».

ДРОЗД Мікалай Данілавіч, н. у 1923, партызан, узнагароджаны медалём «За адвагу».

ДУБРОЎСКІ Андрэй Аляксандравіч, н. у 1909, партызан брыгады імя С.М.Кароткіна.

ДУК Васіль Сцяпанавіч, н. у 1920, партызан брыгады імя І.В.Сталіна, узнагароджаны ордэнам Чырвонай Зоркі, медалямі «За адвагу», «За баявыя заслугі».

ДУК Іван Кірылавіч, н. у 1915, франтавік, узнагароджаны медалямі «За адвагу», «За ўзяцце Берліна», «За перамогу над Германіяй».

ДУК Канстанцін Ягоравіч, н. у 1913, партызан брыгады «Дубава».

ЖАВАРАНАК Мікалай Васільевіч, н. у 1924, партызан брыгады «Дубава», узнагароджаны медалём «Партызану Айчыннай вайны» II ступені.

ЖАВАРАНАК Мікалай Іванавіч, н. у 1898, франтавік, узнагароджаны медалём «За баявыя заслугі» (двойчы).

ЖАВАРАНАК Уладзімір Іосіфавіч, н. у 1906, франтавік.

ЖМАЙЛОВІЧ Віктар Мікалаевіч, н. у 1920, франтавік, узнагароджаны ордэнам Чырвонай Зоркі, медалём «За адвагу».

ЗАРУБА Васіль Маркавіч, н. у 1920, франтавік.

ЗАХАРАЎ Андрэй Яўсеевіч, н. у 1918, франтавік.

КАЛЯДЗЕНКА Клаўдзія Яфімаўна, н. у 1919, начальнік санітарнай службы атрада партызанскай брыгады імя В.І.Чапаева.

КАРБОЎСКІ Браніслаў Браніслававіч, н. у 1921, франтавік, узнагароджаны ордэнам Чырвонай Зоркі (двойчы), медалямі «За ўзяцце Вены», «За ўзяцце Будапешта».

КАРБОЎСКІ Іосіф Фёдаравіч, н. у 1908, партызан брыгады «Дубава», узнагароджаны медалём «За адвагу».

КАРЧЭЎСКІ Іосіф Іванавіч, н. у 1927, партызан брыгады імя П.К.Панамарэнкі.

КАТЛЁНАК Лявон Аляксеевіч, н. у 1910, партызан, узнагароджаны медалём «За баявыя заслугі».

КАТЛЁНАК Павел Сцяпанавіч, н. у 1926, франтавік, узнагароджаны ордэнам Чырвонай Зоркі.

КІРЫЛАЎ Якаў Майсеевіч, н. у 1913, партызан брыгады імя П.К.Панамарэнкі, узнагароджаны ордэнам Айчыннай вайны II ступені.

КЛАЧКОЎ Васіль Сямёнавіч, н. у 1927, партызан.

КЛАЧОК Павел Канстанцінавіч, н. у 1908, партызан брыгады імя С.М.Кароткіна, узнагароджаны ордэнам Айчыннай вайны II ступені, медалём «За адвагу».

КЛОПАЎ Аляксандр Дамітрыевіч, н. у 1925, партызан брыгады «Дубава».

КЛОПАЎ Андрэй Іванавіч, н. у 1911, франтавік.

КЛОПАЎ Васіль Маркіянавіч, н. у 1921, франтавік, узнагароджаны ордэнам Славы III ступені, медалямі «За баявыя заслугі», «За абарону Кіева», «За абарону Каўказа».

КЛОПАЎ Васіль Паўлавіч, н. у 1924, партызан брыгады імя І.В.Сталіна, узнагароджаны медалямі «За адвагу», «За перамогу над Германіяй».

КЛОПАЎ Іван Іванавіч, н. у 1922, франтавік, узнагароджаны ордэнам Чырвонай Зоркі, медалямі «За адвагу», «За ўзяцце Кёнігсберга», «За ўзяцце Берліна».

КЛОПАЎ Іван Міхайлавіч, н. у 1913, франтавік, узнагароджаны медалём «За адвагу».

КЛОПАЎ Іван Раманавіч, н. у 1924, камандзір узвода партызанскай брыгады «Дубава».

КЛОПАЎ Ілья Апанасавіч, н. у 1900, партызан брыгады імя П.К.Панамарэнкі, узнагароджаны ордэнам Айчыннай вайны I ступені.

КЛОПАЎ Ілья Паўлавіч, н. у 1926, франтавік, узнагароджаны ордэнам Чырвонай Зоркі, медалямі «За ўзяцце Берліна», «За вызваленне Прагі».

КЛОПАЎ Мікалай Піліпавіч, н. у 1925, франтавік.

КЛОПАЎ Фёдар Аляксеевіч, н. у 1916, франтавік, узнагароджаны медалём «За баявыя заслугі».

КЛЯПАЦКІ Іван Піліпавіч, н. у 1916, франтавік, узнагароджаны медалём «За адвагу».

КЛЯПЕЦ Адам Кузьміч, н. у 1923, партызан.

КЛЯПЕЦ Кацярына Аляксандраўна, н. у 1923, партызанка.

КЛЯПЕЦ Мацвей Сцяпанавіч, н. у 1926, франтавік.

КЛЯПЕЦ Сямён Сцяпанавіч, н. у 1927, партызан брыгады імя С.М.Кароткіна.

КЛЯПЕЦ Фама Антонавіч, н. у 1903, франтавік.

КЛЯПЦОВА Вольга Іванаўна, н. у 1923, партызанка брыгады імя С.М.Кароткіна.

КОРАНЬ Іван Аляксеевіч, н. у 1918, камандзір партызанскай брыгады «Дубава».

КОРАНЬ Уладзімір Кузьміч, н. у 1927, партызан брыгады імя П.К.Панамарэнкі.

КОСТЫР Трафім Рыгоравіч, н. у 1912, партызан брыгады імя І.В.Сталіна.

КРУПЕНЯ Павел Лявонавіч, н. у 1927, партызан брыгады імя П.К.Панамарэнкі.

КРЫВАПУШЧАНКА Уладзімір Іванавіч, н. у 1918, партызан.

КРЫШТОПЕНКА Уладзімір Іванавіч, н. у 1926, франтавік.

КУЛАК Яфім Канстанцінавіч, н. у 1916, франтавік.

ЛІСІЦА Цімафей Васільевіч, н. у 1914, партызан, узнагароджаны медалём «За баявыя заслугі».

ЛІТВІН Пётр Мінавіч, н. у 1913, партызан брыгады імя І.В.Сталіна, узнагароджаны ордэнам Айчыннай вайны II ступені, медалём «Партызану Айчыннай вайны» I ступені.

ЛІТВІН Рыгор Барысавіч, н. у 1913, франтавік, узнагароджаны медалём «За баявыя заслугі».

ЛІТВІНАВА Юзэфа Цімафееўна, н. у 1920, партызанка брыгады імя І.В.Сталіна.

ЛІТВІНАЎ Мікалай Адамавіч, н. у 1923, партызан, узнагароджаны медалём «Партызану Айчыннай вайны» II ступені.

ЛУКАШЭВІЧ Станіслаў Карлавіч, н. у 1927, франтавік, узнагароджаны ордэнам Чырвонай Зоркі.

МАЦЕША Ягор Сямёнавіч, н. у 1916, партызан, узнагароджаны ордэнам Чырвонай Зоркі.

МУРАЎСКІ Вікенцій Іосіфавіч, н. у 1910, франтавік, узнагароджаны медалямі «За баявыя заслугі» (двойчы), «За абарону Масквы».

МЯЛЕШКА Антон Фаміч, н. у 1922, франтавік.

МЯЛЕШКА Барыс Ціханавіч, н. у 1910, партызан брыгады імя І.В.Сталіна, узнагароджаны ордэнам Славы III ступені.

МЯЛЕШКА Мікалай Антонавіч, н. у 1926, партызан.

МЯЛЕШКА Міхаіл Сцяпанавіч, н. у 1927, партызан.

ПАЛЯЧЭНКА Іван Мікалаевіч, н. у 1919, франтавік, узнагароджаны медалём «За баявыя заслугі».

ПАРШОНАК Аляксандр Сцяпанавіч, н. у 1925, партызан брыгады імя С.М.Кароткіна.

ПАРШОНАК Васіль Аляксандравіч, н. у 1926, партызан брыгады імя ЦК КП(б)Б, узнагароджаны медалём «За адвагу».

ПАРШОНАК Сяргей Сцяпанавіч, н. у 1920, франтавік.

ПОЛАЗАЎ Мікалай Нічыпаравіч, н. у 1923, намеснік камісара брыгады імя ЦК КП(б)Б, узнагароджаны ордэнамі Кастрычніцкай Рэвалюцыі, Айчыннай вайны І ступені, медалём «Партызану Айчыннай вайны» І ступені.

ПОЛАЗАЎ Пётр Цімафеевіч, н. у 1913, франтавік, узнагароджаны медалём «За адвагу».

ПОЛАЗАЎ Фёдар Аляксандравіч, н. у 1927, партызан брыгады імя М.І.Кутузава.

ПОЛАЗАЎ Ягор Міхайлавіч, н. у 1904, партызан брыгады імя М.І.Кутузава.

ПУГАЧОЎ Дзмітрый Цярэнцьевіч, н. у 1924, партызан брыгады імя В.І.Чапаева.

ПУГАЧОЎ Мікалай Міхайлавіч, н. у 1918, партызан брыгады «Дубава».

ПУГАЧОЎ Сцяпан Цярэнцьевіч, н. у 1918, франтавік.

ПУГАЧОЎ Сямён Навумавіч, н. у 1908, партызан брыгады імя П.К.Панамарэнкі, узнагароджаны медалём «За адвагу».

ПУГАЧОЎ Яфім Цярэнцьевіч, н. у 1916, франтавік.

РУСЕЦКІ Мікалай Алуізавіч, н. у 1912, партызан.

РЫБЧЫНСКІ Карл Браніслававіч, н. у 1922, партызан брыгады «Дубава», узнагароджаны ордэнам Чырвонага Сцяга.

САВІЦКІ Павел Трафімавіч, н. у 1906, партызан брыгады імя І.В.Сталіна.

САЛАЎЁЎ Фёдар Сяргеевіч, н. у 1925, партызан.

САЎЧАНКА Іван Дзям'янавіч, н. у 1924, франтавік.

САЎЧАНКА Міхаіл Данілавіч, франтавік, узнагароджаны медалём «За баявыя заслугі».

САЎЧАНКА Сцяпан Пратасавіч, н. у 1924, франтавік, узнагароджаны медалямі «За адвагу», «За баявыя заслугі».

СТРЫЖОНАК Гаўрыла Васільевіч, н. у 1917, партызан брыгады імя І.В.Сталіна, узнагароджаны ордэнам Айчыннай вайны II ступені (двойчы), медалём «Партызану Айчыннай вайны» II ступені.

СТРЫЖОНАК Еўдакія Сямёнаўна, н. у 1921, партызанка брыгады імя І.В.Сталіна, узнагароджана ордэнам Айчыннай вайны II ступені.

СЫСОЕЎ Павел Ігнатавіч, н. у 1925, франтавік.

ТАРЧЭЎСКІ Даніла Мікітавіч, н. у 1901, франтавік.

ТАРЧЭЎСКІ Сцяпан Пратасавіч, н. у 1911, партызан.

ХАМЁНАК Наталля Уладзіміраўна, н. у 1922, партызанка.

ХАМЁНАК Станіслаў Міхайлавіч, н. у 1920.

ХАМЁНАК Франц Іванавіч, н. у 1915, партызан брыгады імя В.І.Чапаева, узнагароджаны медалём «Партызану Айчыннай вайны» І ступені.

ХАРАШКЕВІЧ Іван Ягоравіч, н. у 1924, франтавік.

ХАРАШКЕВІЧ Пётр Сцяпанавіч, н. у 1922, партызан брыгады імя І.В.Сталіна.

ЦВЯЦІНСКІ Павел Сямёнавіч, н. у 1924, партызан брыгады імя В.І.Чапаева, узнагароджаны медалямі «За адвагу», «За ўзяцце Вены».

ШАБЛОЎ Барыс Васільевіч, н. у 1902, партызан брыгады імя С.М.Кароткіна.

ШАМШУРА Андрэй Мікітавіч, н. у 1918, франтавік, узнагароджаны ордэнам Чырвонай Зоркі, медалём «За адвагу».

ШАМШУРА Павел Сцяпанавіч, н. у 1911, франтавік.

ШАХНОЎСКІ Мікалай Фёдаравіч, н. у 1904, партызан брыгады імя І.В.Сталіна.

ШЧАСНЫ Аляксандр Васільевіч, н. у 1909, партызан брыгады «Дубава», узнагароджаны медалём «За адвагу».

ЛУТАЎСКІ СЕЛЬСАВЕТ

АЛЕКСЯЁНАК Рыгор Паўлавіч, н. у 1913, франтавік, узнагароджаны медалём «За баявыя заслугі» (двойчы).

АПЁНАК Іван Захаравіч, н. у 1925, партызан.

АПЁНАК Уладзімір Фёдаравіч, н. у 1900, партызан.

АРЦЯМЁНАК Васіль Іванавіч, н. у 1927, партызан.

АРЦЯМЁНАК Васіль Макаравіч, н. у 1924, партызан, узнагароджаны медалём «За адвагу».

АРЦЯМЁНАК Мікалай Іванавіч, н. у 1923, франтавік.

АРЦЯМЁНАК Міхаіл Макаравіч, н. у 1921, партызан.

АРЦЯМЁНАК Уладзімір Уладзіміравіч, н. у 1927, франтавік.

АСІПЁНАК Міхаіл Міхайлавіч, н. у 1917, партызан брыгады «Дубава», узнагароджаны ордэнам

Айчыннай вайны I ступені, медалём «Партызану Айчыннай вайны» I ступені.

АСТАШАНКА Пётр Сцяпанавіч, н. у 1915, франтавік, узнагароджаны ордэнам Чырвонай Зоркі.

АСТАШКЕВІЧ Мітрафан Рыгоравіч, н. у 1915, партызан.

АСТАШКЕВІЧ Сямён Іванавіч, н. у 1913, партызан, узнагароджаны медалём «За баявыя заслугі».

АСТАШОНАК Кірыла Сцяпанавіч, н. у 1907, франтавік, узнагароджаны медалём «За баявыя заслугі».

АСТАШОНАК Рыгор Сцяпанавіч, н. у 1909, партызан.

АЎЛАСЕНКА Пётр Іванавіч, н. у 1927, партызан.

БАНДАРЭНКА Ксенія Цімафееўна, н. у 1918, сакратар падпольнай камсамольскай арганізацыі в. Салонец.

БАРАДЗЕНКА Валянцін Іванавіч, н. у 1926, партызан.

БАРЗЕЕЎ Рыгор Харытонавіч, н. у 1902, франтавік.

БАРЫСЁНАК Ілья Пятровіч, н. у 1916, франтавік, узнагароджаны ордэнамі Айчыннай вайны II ступені, Чырвонай Зоркі, медалямі «За баявыя заслугі», «За ўзяцце Вены», «За ўзяцце Будапешта», «За вызваленне Прагі».

БАРЫСЁНАК Макар Пятровіч, н. у 1909, партызан брыгады імя І.В.Сталіна, узнагароджаны медалём «За баявыя заслугі».

БАСАК Васіль Іванавіч, н. у 1920, франтавік.

БАСАК Пётр Мікалаевіч, н. у 1926, партызан.

БЕЛАВУСАЎ Трафім Фёдаравіч, н. у 1910, партызан.

БЕЛАХВОСТАВА Марыя Еўдакімаўна, н. у 1917, партызанка Беларускай дыверсійнай брыгады асобага прызначэння імя У.І.Леніна.

БУДНЯК Мікалай Рыгоравіч, н. у 1910, франтавік.

БУЛАЎКА Іван Гаўрылавіч, н. у 1907, партызан.

БУЛАЎКА Іван Майсеевіч, н. у 1926, франтавік, узнагароджаны медалём «За адвагу».

БУЛАЎКА Ягор Сямёнавіч, н. у 1916, франтавік.

БУРАК Адам Віктаравіч, франтавік, узнагароджаны медалямі «За адвагу», «За баявыя заслугі».

БУРЫ Антон Гаўрылавіч, н. у 1914, партызан брыгады «Дубава», узнагароджаны медалямі «За баявыя заслугі», «За ўзяцце Берліна».

БУРЫ Іван Гаўрылавіч, н. у 1926, франтавік, узнагароджаны ордэнам Славы III ступені.

БУТОЎСКАЯ Ганна Віктараўна, н. у 1916, партызанка брыгады імя П.К.Панамарэнкі.

БУТОЎСКІ Максім Пятровіч, н. у 1914, партызан брыгады «Дубава».

БУЧЫНСКІ Сямён Лаўрэнцьевіч, н. у 1925, партызан брыгады імя В.І.Чапаева.

БЫКАВА Ганна Канстанцінаўна, н. у 1924, партызанка брыгады імя В.І.Чапаева.

ВАЛАДЗЬКО Антон Ігнатавіч, н. у 1926, франтавік, узнагароджаны медалём «За баявыя заслугі».

ВАРАПАЕЎ Мікалай Міхайлавіч, н. у 1925, франтавік.

ВАСІЛЕЎСКІ Даніла Мікалаевіч, н. у 1906, партызан брыгады імя П.К.Панамарэнкі.

ВАСІЛЕЎСКІ Даніла Міхайлавіч, н. у 1906, партызан брыгады імя П.К.Панамарэнкі.

ВАСІЛЕЎСКІ Ілья Клімавіч, н. у 1910, партызан.

ВАСІЛЕЎСКІ Міхаіл Мікалаевіч, н. у 1928, партызан брыгады імя П.К.Панамарэнкі.

ВАСІЛЬЕЎ Сяргей Іванавіч, н. у 1926, франтавік.

ВІНАГРАДАЎ Іосіф Іосіфавіч, н. у 1923, партызан.

ВІТКО Антон Маркавіч, н. у 1906, партызан.

ГАЙКО Павел Мікалаевіч, н. у 1912, партызан, узнагароджаны медалямі «За адвагу», «Партызану Айчыннай вайны» I ступені.

ГАЙКОЎ Уладзімір Іванавіч, н. у 1925, партызан.

ГВАЗДЗЁЎ Рыгор Аляксандравіч, н. у 1899, партызан.

ГІРАЎКА Іван Нічыпаравіч, н. у 1910, партызан.

ГІРАЎКА Уладзімір Сямёнавіч, н. у 1922, партызан брыгады імя В.І.Чапаева, узнагароджаны ордэнам Айчыннай вайны I ступені.

ГЛАШЭВІЧ Аляксей Андрэевіч, н. у 1918, франтавік, узнагароджаны ордэнам Чырвонай Зоркі, медалямі «За адвагу», «За абарону Сталінграда».

ГЛЕБКА Дар'я Мікалаеўна, н. у 1914, партызанка.

ГОЛІК Уладзімір Рыгоравіч, н. у 1920, франтавік.

ГРЫНЕВІЧ Іван Станіслававіч, н. у 1925, франтавік, узнагароджаны медалём «За баявыя заслугі».

ГУЛЕВІЧ Іван Захаравіч, н. у 1903, партызан.

ГУШЧА Васіль Адамавіч, н. у 1917, партызан.

ДЗЯМЕШКА Вера Кузьмінічна, н. у 1927, партызанка брыгады імя В.І.Чапаева.

ДЗЯРЫБА Андрэй Ягоравіч, н. у 1912, партызан.

ДЗЯРЫБА Макар Іосіфавіч, н. у 1909, партызан, узнагароджаны медалём «За адвагу».

ДЗЯРЫБА Сяргей Іосіфавіч, н. у 1927, партызан.

ДЗЯРЫБА Фёдар Маркавіч, н. у 1921, франтавік, узнагароджаны ордэнам Айчыннай вайны II ступені, медалём «За адвагу».

ДОЛГІ Пётр Барысавіч, н. у 1922, партызан.

ДОЛГІ Раман Сямёнавіч, н. у 1920, партызан брыгады «Дубава», узнагароджаны ордэнам Айчыннай вайны II ступені.

ДУНЕЦ Віктар Іванавіч, н. у 1926, франтавік.

ДУНЕЦ Іван Ільіч, н. у 1907, партызан брыгады імя В.І.Чапаева, узнагароджаны ордэнам Чырвонай Зоркі.

ЖАВАРАНАК Іван Раманавіч, н. у 1924, партызан.

ЖАЛЕЙКА Антон Васільевіч, н. у 1913, партызан брыгады імя В.І.Чапаева, узнагароджаны медалём «За адвагу».

ЖАЛЕЙКА Сцяпан Трафімавіч, н. у 1924, партызан, узнагароджаны ордэнам Славы III ступені, медалямі «За адвагу», «Партызану Айчыннай вайны» II ступені.

ЖАРЫКАЎ Аляксей Дзям'янавіч, н. у 1921, узнагароджаны ордэнам Славы III ступені, медалём «За адвагу».

ЖДАНКО Васіль Емяльянавіч, н. у 1923, франтавік, узнагароджаны ордэнам Айчыннай вайны II ступені.

ЗАКРЭЎСКАЯ Таццяна Максімаўна, н. у 1919, партызанка.

ЗАХАРЭНКА Андрэй Майсеевіч, н. у 1916, партызан.

ЗАХАРЭНКА Антаніна Харытонаўна, н. у 1921, партызанка.

ЗАХАРЭНКА Іван Нічыпаравіч, н. у 1918, франтавік.

ЗУБРЭВІЧ Антон Браніслававіч, н. у 1923, партызан, узнагароджаны медалямі «За баявыя заслугі», «За адвагу».

ЗУЗЁНАК Мікалай Пятровіч, н. у 1920, франтавік, узнагароджаны медалём «За баявыя заслугі».

ІВАНОЎ Арцём Купрыянавіч, н. у 1922, франтавік, узнагароджаны ордэнамі Чырвонай Зоркі, Славы III ступені, медалём «За адвагу».

ІГНАТОВІЧ Іван Паўлавіч, н. у 1927, франтавік.

КАВАЛЕНКА Адам Ільіч, н. у 1922, франтавік.

КАВАЛЕНКА Андрэй Андрэевіч, н. у 1921, франтавік, узнагароджаны ордэнам Чырвонай Зоркі, медалём «За баявыя заслугі».

КАВАЛЕНКА Кузьма Мікалаевіч, н. у 1910, франтавік.

КАВАЛЕНКА Сцяпан Пятровіч, н. у 1926, франтавік.

КАЗЛОЎ Іван Паўлавіч, н. у 1902, франтавік.

КАРАЛЕНКА Ягор Ягоравіч, н. у 1908, партызан брыгады імя В.І.Чапаева, узнагароджаны медалямі «За адвагу», «За ўзяцце Берліна», «За вызваленне Прагі».

КАСЦЮКОВІЧ Антаніна Спірыдонаўна, н. у 1918, партызанка.

КАСЦЮКОВІЧ Мікалай Міхайлавіч, н. у 1925, франтавік, узнагароджаны медалём «За адвагу».

КАСЦЮЧЭНКА Ягор Мікалаевіч, н. у 1917, франтавік, узнагароджаны ордэнам Чырвонай Зоркі, медалямі «За баявыя заслугі», «За вызваленне Варшавы», «За ўзяцце Берліна».

КАЎНУРКА Цімафей Андрэевіч, н. у 1912, франтавік, узнагароджаны медалём «За баявыя заслугі».

КАЧАН Марыя Савельеўна, н. у 1917, партызанка брыгады імя П.К.Панамарэнкі.

КАЧАН Павел Анісавіч, н. у 1907, партызан.

КАЧАН Філіп Анісавіч, н. у 1904, партызан.

КАШКО Браніслаў Фадзеевіч, н. у 1909, партызан, узнагароджаны медалём «За адвагу».

КАШКО Васіль Фадзеевіч, н. у 1903, партызан.

КВЯЦІНСКІ Фелікс Вацлававіч, н. у 1925, франтавік.

КІРКЕВІЧ-КВАРЦЁНАК Ніна Іосіфаўна, н. у 1923, партызанка брыгады імя В.І.Чапаева.

КЛОПАЎ Сцяпан Сцяпанавіч, н. у 1927, франтавік.

КЛОПАЎ Сцяпан Фёдаравіч, н. у 1927, партызан.

КЛЯШЧОНАК Андрэй Іванавіч, н. у 1906, партызан.

КОНТАРАЎ Васіль Мікалаевіч, н. у 1918, партызан брыгады імя П.К.Панамарэнкі, узнагароджаны ордэнам Чырвонай Зоркі, медалямі «За адвагу», «За баявыя заслугі».

КОРШУН Іван Сямёнавіч, н. у 1907, партызан.

КОРШУН Ігнат Трыфанавіч, н. у 1914, прапагандыст Ушацкага падпольнага РК КП(б)Б.

КОРШУН Міхаіл Ільіч, н. у 1928, партызан Смаленскага партызанскага палка І.Ф.Садчыкава.

КОРШУН Міхаіл Паўлавіч, н. у 1928, партызан.

КОРШУН Рыгор Трафімавіч, н. у 1912, партызан, узнагароджаны медалём «За адвагу».

КОСАЎ Ціхан Рыгоравіч, н. у 1912, партызан, узнагароджаны ордэнам Чырвонай Зоркі, медалём «За баявыя заслугі».

КОСЦІН Фёдар Васільевіч, н. у 1909, партызан.

КОСЫ Васіль Васільевіч, н. у 1919, партызан, узнагароджаны медалём «Партызану Айчыннай вайны» I ступені.

КРАСНОЎ Іван Сяргеевіч, н. у 1904, партызан брыгады «Дубава», узнагароджаны ордэнам Айчыннай вайны II ступені.

КРАХОТКА Васіль Андрэевіч, н. у 1921, франтавік.

КРАХОТКА Васіль Іосіфавіч, н. у 1915, партызан брыгады імя В.І.Чапаева, узнагароджаны медалямі «Партызану Айчыннай вайны» I ступені, «За адвагу».

КРАХОТКА Іван Барысавіч, н. у 1926, франтавік.

КРАХОТКА Іван Іосіфавіч, н. у 1920, франтавік, узнагароджаны ордэнам Айчыннай вайны II ступені.

КРАХОТКА Мікалай Мікалаевіч, н. у 1926, партызан.

КРАХОТКА Рыгор Мікалаевіч, н. у 1913, франтавік.

КУЛАГА Мікалай Фядосавіч, н. у 1921, партызан, узнагароджаны медалём «Партызану Айчыннай вайны» II ступені.

КУЛАГА Міхаіл Сямёнавіч, н. у 1913, франтавік.

КУЛІКАЎ Фёдар Міхайлавіч, н. у 1918, партызан.

КУНДАЛЕВІЧ Іван Канстанцінавіч, н. у 1919, франтавік.

КУПЧОНАК Леанід Іванавіч, н. у 1915, франтавік, узнагароджаны ордэнам Славы III ступені, медалём «За адвагу».

КУХАРЭНКА Іосіф Фёдаравіч, н. у 1922, партызан.

КУЧЫН Аляксандр Міхайлавіч, н. у 1903, партызан.

ЛАБЁНАК Іван Іосіфавіч, н. у 1912, партызан брыгады імя В.І.Чапаева.

ЛАБЁНАК Міхаіл Іванавіч, н. у 1914, партызан, узнагароджаны медалём «За адвагу».

ЛАБЁНАК Павел Мікалаевіч, н. у 1923, франтавік, узнагароджаны ордэнам Славы III ступені, медалём «За баявыя заслугі».

ЛАНЦУНЦЭВІЧ Вікенцій Вікенцьевіч, н. у 1925, франтавік.

ЛАНЦУНЦЭВІЧ Пётр Іванавіч, н. у 1924, партызан, узнагароджаны ордэнам Чырвонай Зоркі.

ЛАНЦУНЦЭВІЧ Яфім Іванавіч, н. у 1912, франтавік.

ЛАСКІ Віктар Вікенцьевіч, н. у 1907, партызан брыгады імя П.К.Панамарэнкі.

ЛАТЫШАЎ Мікалай Іосіфавіч, н. у 1910, партызан, узнагароджаны ордэнам Айчыннай вайны II ступені, медалём «Партызану Айчыннай вайны» II ступені.

ЛЁЛЯ Апанас Аляксеевіч, н. у 1919, партызан.

ЛІСОЎСКАЯ Аляксандра Архіпаўна, н. у 1922, партызанка.

ЛІСОЎСКІ Сямён Сямёнавіч, н. у 1918, партызан брыгады «Дубава», узнагароджаны ордэнам Айчыннай вайны II ступені, медалём «Партызану Айчыннай вайны» I ступені.

ЛІТВІН Пётр Мінавіч, н. у 1913, партызан, узнагароджаны медалём «Партызану Айчыннай вайны» I ступені.

ЛІТВІН Фёдар Трафімавіч, н. у 1926, франтавік.

ЛІТВІНАВА Соф'я Васільеўна, н. у 1923, партызанка.

ЛІТВІНАЎ Канстанцін Максімавіч, н. у 1921, франтавік, узнагароджаны ордэнам Чырвонай Зоркі (двойчы), медалём «За адвагу».

ЛІТВІНАЎ Уладзімір Ягоравіч, н. у 1918, партызан.

ЛІТВІНАЎ Якаў Аляксеевіч, н. у 1910, партызан.

МАМОН Васіль Аляксандравіч, н. у 1924, партызан, узнагароджаны медалямі «За адвагу», «За баявыя заслугі».

МАМОН Кліменцій Антонавіч, н. у 1917, партызан, узнагароджаны медалём «Партызану Айчыннай вайны» II ступені.

МАРКОВІЧ Міхаіл Піліпавіч, н. у 1914, партызан.

МАХОЎСКІ Мікалай Паўлавіч, н. у 1926, франтавік.

МІРАНОВІЧ Варвара Сцяпанаўна, н. у 1919, партызанка, узнагароджана медалём «За баявыя заслугі».

МІЦКЕВІЧ Аляксандра Міхайлаўна, н. у 1923, партызанка.

МІЦКЕВІЧ Аляксей Аляксандравіч, н. у 1921, узнагароджаны ордэнам Чырвонай Зоркі.

ПАДВОРНЫ Іван Кірылавіч, н. у 1925, партызан.

ПАЛОНСКІ Ігнат Фаміч, н. у 1908, партызан, узнагароджаны медалямі «За адвагу», «За баявыя заслугі».

ПАЛІЦЕНКАЎ Сяргей Ягоравіч, н. у 1922, франтавік, узнагароджаны ордэнамі Чырвонай Зоркі, Славы III ступені.

ПАХІЛКА Барыс Барысавіч, н. у 1923, франтавік, узнагароджаны медалямі «За абарону Масквы», «За абарону Сталінграда».

ПАХІЛКА Валянціна Пятроўна, н. у 1924, партызанка брыгады імя ВЛКСМ.

ПАШУТА Мікалай Мікалаевіч, н. у 1904, партызан, узнагароджаны медалём «За баявыя заслугі».

ПАШУТА Пётр Андрэевіч, н. у 1909, партызан брыгады імя П.К.Панамарэнкі.

ПАШУТА Фёдар Фёдаравіч, н. у 1927, партызан.

ПАШУТА Цімафей Кірылавіч, н. у 1916, франтавік.

ПЕТРАЖЫЦКІ Іван Пятровіч, н. у 1923, франтавік.

ПОЛАЗАЎ Антон Пятровіч, н. у 1895, франтавік.

ПРАСВЕТ Васіль Герасімавіч, н. у 1924, франтавік, узнагароджаны медалём «За адвагу».

ПТУШКА Мікалай Анісімавіч, н. у 1920, партызан.

ПТУШКА Пётр Анісавіч, н. у 1924, партызан.

ПТУШКА Пётр Еўдакімавіч, н. у 1910, франтавік, узнагароджаны ордэнам Чырвонай Зоркі.

ПУГАЧ Сямён Навумавіч, н. у 1907, партызан.

ПУГАЧОЎ Ягор Іванавіч, н. у 1909, франтавік, узнагароджаны медалямі «За адвагу», «За баявыя заслугі».

ПЫШКОВА Валянціна Сцяпанаўна, н. у 1924, партызанка.

РАДЗЕВІЧ Вера Фёдараўна, н. у 1923, партызанка.

РАДЗЕВІЧ Ганна Васільеўна, н. у 1927, партызанка брыгады імя І.В.Сталіна.

РАДЗЕВІЧ Іван Цімафеевіч, н. у 1922, партызан.

РАДЗЕВІЧ Кірыла Барысавіч, н. у 1913, партызан.

РОЎБА Васіль Фёдаравіч, н. у 1916, партызан.

РОЎБА Цімафей Сямёнавіч, н. у 1920, франтавік.

РУСЕЦКАЯ Нэлі Станіславаўна, н. у 1922, сакратар падпольнай камсамольскай арганізацыі в. Двор Пліна.

РЭКУЦ Аляксандра Данілаўна, н. у 1920, партызанка.

РЭКУЦ Георгій Данілавіч, н. у 1914, франтавік, узнагароджаны ордэнамі Айчыннай вайны II ступені, Славы III ступені.

САЛАВЕЙ Міхаіл Раманавіч, н. у 1923, партызан, узнагароджаны медалём «За баявыя заслугі».

СЕВЯРЫН Адам Барысавіч, н. у 1908, партызан, узнагароджаны медалём «За адвагу».

СІРОТКА Мірон Іванавіч, н. у 1916, франтавік.

СМЫК Мікалай Дзмітрыевіч, н. у 1925, партызан брыгады імя В.І.Чапаева, узнагароджаны медалём «За адвагу».

СПІРЧОНАК Дзмітрый Іванавіч, н. у 1914, франтавік, узнагароджаны медалямі «За адвагу», «За баявыя заслугі».

СПІРЧОНАК Павел Яфімавіч, н. у 1915, партызан.

СПІРЫДЗЁНАК Піліп Фёдаравіч, н. у 1910, партызан брыгады «Дубава».

СТРЫЖОНАК Павел Іванавіч, н. у 1911, партызан.

СТАРАДУБ Гаўрыла Пятровіч, н. у 1913, партызан брыгады імя В.І.Чапаева, узнагароджаны ордэнамі Чырвонай Зоркі, Славы III ступені, медалём «За баявыя заслугі» (тройчы).

СУРВІЛА Фёдар Давыдавіч, н. у 1925, партызан брыгады імя П.К.Панамарэнкі, узнагароджаны ордэнам Айчыннай вайны II ступені, медалямі «За адвагу», «За баявыя заслугі».

СУШАНСКІ Міхаіл Пятровіч, н. у 1920, франтавік, узнагароджаны ордэнам Славы III ступені, медалём «За адвагу» (двойчы).

ТУФАР Павел Васільевіч, н. у 1910, партызан брыгады імя П.К.Панамарэнкі, узнагароджаны медалём «За баявыя заслугі».

ТУФАРАЎ Васіль Фёдаравіч, н. у 1925, партызан брыгады імя В.І.Чапаева, узнагароджаны ордэнамі Айчыннай вайны II ступені, Славы III ступені, медалём «Партызану Айчыннай вайны» I ступені.

УЛАНОЎСКАЯ Фаіна Іванаўна, н. у 1924, медсястра партызанскай брыгады імя ЦК КП(б)Б, узнагароджана медалём «Партызану Айчыннай вайны» I ступені.

УСЦІН Мікалай Аляксандравіч, н. у 1907, партызан.

УСЦІНАЎ Павел Міхайлавіч, н. у 1909, партызан брыгады імя І.В.Сталіна, узнагароджаны медалём «Партызану Айчыннай вайны» I ступені.

ФЕДАРЭНКА Васіль Васільевіч, н. у 1926, франтавік.

ФЕДАРЭНКА Дзям'ян Іванавіч, н. у 1925, франтавік.

ФЕДАРЭНКА Іосіф Рыгоравіч, н. у 1904, партызан.

ФЕДАРЭНКА Макар Іванавіч, н. у 1910, франтавік, узнагароджаны медалём «За баявыя заслугі».

ФЕДАРЭНКА Міхаіл Іосіфавіч, н. у 1925, партызан.

ФЕДАРЭНКА Ціт Рыгоравіч, н. у 1910, франтавік.

ФІЛІПАЎ Пётр Фёдаравіч, н. у 1919, франтавік, узнагароджаны ордэнам Чырвонай Зоркі, медалём «За адвагу».

ХАМЁНАК Мацвей Максімавіч, н. у 1904, партызан брыгады імя П.К.Панамарэнкі.

ХАМЁНАК Мікалай Фёдаравіч, н. у 1927, партызан.

ХАМЁНАК Міхаіл Антонавіч, н. у 1903, франтавік, узнагароджаны медалямі «За адвагу», «За баявыя заслугі».

ХАМЁНАК Фёдар Адамавіч, н. у 1915, партызан брыгады імя В.І.Чапаева, узнагароджаны медалём «Партызану Айчыннай вайны» I ступені.

ХАРАШКЕВІЧ Іван Мікалаевіч, н. у 1923, партызан.

ХВАСЦІЁНАК Кірыла Несцеравіч, н. у 1928, партызан.

ЦІХАНЕНКА Гардзей Міхайлавіч, н. у 1926, партызан брыгады імя П.К.Панамарэнкі, узнагароджаны ордэнам Славы III ступені.

ЧАБОХА Пётр Антонавіч, н. у 1922, франтавік, узнагароджаны ордэнам Чырвонай Зоркі.

ЧАРНЯЎСКІ Іван Якаўлевіч, н. у 1910, партызан.

ЧОБАТ Васіль Васільевіч, н. у 1914, партызан, узнагароджаны медалём «За адвагу».

ЧОБАТ Дзмітрый Іванавіч, н. у 1908, партызан.

ЧУЛЬБА Сцяпан Васільевіч, н. у 1911, партызан.

ЧУЛЬБА Цімафей Дзям'янавіч, н. у 1913, франтавік, узнагароджаны медалём «За адвагу».

ЧУМАК Антон Емяльянавіч, н. у 1925, партызан.

ШАБЕКА Барыс Віктаравіч, н. у 1910, франтавік, узнагароджаны ордэнам Чырвонай Зоркі, медалямі «За адвагу», «За абарону Сталінграда», «За вызваленне Варшавы».

ШАЛУХА Аляксандр Мікалаевіч, н. у 1910, партызан брыгады імя І.В.Сталіна, узнагароджаны медалём «За адвагу».

ШАРЫПА Іван Ануфрыевіч, н. у 1902, партызан брыгады імя В.І.Чапаева.

ШАРЫПА Іван Сямёнавіч, н. у 1918, партызан брыгады «Дубава», узнагароджаны ордэнам Славы II і III ступеней, медалямі «За адвагу», «За баявыя заслугі».

ШАРЫПЕНКА Віктар Давыдавіч, н. у 1924, франтавік, узнагароджаны медалём «За адвагу».

ШКІНДЗЕР Антон Антонавіч, н. у 1927, партызан.

ШКУРАТАЎ Сяргей Ільіч, н. у 1910, франтавік, узнагароджаны медалём «За адвагу».

ШОРАЦ Пётр Іванавіч, н. у 1913, франтавік, узнагароджаны медалём «За баявыя заслугі».

ШЫНКОЎСКІ Адольф Вікенцьевіч, н. у 1914, франтавік, узнагароджаны медалямі «За адвагу», «За баявыя заслугі», «За абарону Масквы», «За ўзяцце Кёнігсберга».

ЯНУШКЕВІЧ Максім Ягоравіч, н. у 1908, партызан, узнагароджаны медалём «За адвагу».

ЯРМОШ Аляксей Якаўлевіч, н. у 1915, партызан, узнагароджаны медалём «За адвагу» (двойчы).

ЯРМОШ Георгій Васільевіч, н. у 1915, франтавік, узнагароджаны ордэнам Чырвонай Зоркі, медалямі «За абарону Масквы», «За перамогу над Японіяй».

ЯРМОШ Іван Максімавіч, н. у 1922, партызан.

ЯРМОШ Іван Піліпавіч, н. у 1913, партызан брыгады імя П.К.Панамарэнкі.

ЯРМОШ Канстанцін Іванавіч, н. у 1919, франтавік.

ЯРМОШ Канстанцін Навумавіч, н. у 1920, урач партызанскай брыгады «Дубава».

ЯРМОШ Наталля Давыдаўна, н. у 1913, партызанка брыгады імя П.К.Панамарэнкі.

ЯРМОШ Сцяпан Максімавіч, н. у 1914, франтавік, узнагароджаны ордэнам Айчыннай вайны I ступені, медалём «За адвагу».

ЯРМОШ Сяргей Дзмітрыевіч, н. у 1924, франтавік.

ЯРМОШ Фёдар Міхайлавіч, н. у 1927, партызан.

ЯРМОШ Фёдар Паўлавіч, н. у 1901, партызан брыгады імя В.І.Чапаева.

ЯРМОШ Фёдар Сяргеевіч, н. у 1922, франтавік.

ЯСЮК Фёдар Аляксандравіч, н. у 1923, франтавік, узнагароджаны ордэнам Славы III ступеней, медалём «За адвагу».

МОСАРСКІ СЕЛЬСАВЕТ

АКУЛЁНАК Ігар Іванавіч, н. у 1922, партызан брыгады імя І.В.Сталіна.

АЛЕКСАНДРОВІЧ Аляксандр Фёдаравіч, н. у 1919, партызан брыгады імя В.І.Чапаева.

АЛЕКСАНДРОВІЧ Іван Аляксеевіч, н. у 1923, франтавік, узнагароджаны медалём «За адвагу».

АЛЬХОЎКА Пётр Дзмітрыевіч, н. у 1904, партызан.

АЛЬХОЎКА Фама Антонавіч, н. у 1904, партызан брыгады імя П.К.Панамарэнкі, узнагароджаны медалём «За ўзяцце Кёнігсберга».

АМБРАСЁНАК Цімафей Цімафеевіч, н. у 1927, франтавік.

АНТУНОВІЧ Барыс Іларыёнавіч, н. у 1926, партызан.

АНТУНОВІЧ Марк Васільевіч, н. у 1899, партызан брыгады імя В.І.Чапаева, узнагароджаны медалямі «За адвагу», «За вызваленне Варшавы», «За ўзяцце Берліна».

АНТУНОВІЧ Пётр Іванавіч, н. у 1924, партызан брыгады імя В.І.Чапаева.

АСІПЁНАК Міхаіл Міхайлавіч, н. у 1917, партызан, узнагароджаны ордэнам Айчыннай вайны II ступені.

АЎТУХ Яфім Еўдакімавіч, н. у 1915, партызан брыгады імя В.І.Чапаева.

БАРАНАЎ Піліп Мікалаевіч, н. у 1911, партызан.

БАРКОЎСКІ Аляксандр Мацвеевіч, н. у 1909, франтавік.

БАРКОЎСКІ Іван Емяльянавіч, н. у 1896, партызан брыгады імя П.К.Панамарэнкі, узнагароджаны медалём «За баявыя заслугі».

БАРКОЎСКІ Мацвей Данілавіч, н. у 1896, франтавік.

БАРКОЎСКІ Мікалай Фёдаравіч, н. у 1910, франтавік.

БАРКОЎСКІ Фёдар Сцяпанавіч, н. у 1905, партызан брыгады «Дубава», узнагароджаны медалём «За баявыя заслугі».

БАСАК Васіль Іванавіч, н. у 1920, франтавік.

БАСАК Пётр Мікалаевіч, н. у 1926, партызан брыгады імя П.К.Панамарэнкі.

БОНДАЛ Васіль Патапавіч, н. у 1925, партызан.

БОНДАЛ Іван Іванавіч, н. у 1920, франтавік, узнагароджаны ордэнам Чырвона Сцяга, медалём «За баявыя заслугі».

БУРАК Рыгор Васільевіч, н. у 1913, франтавік.

БУРДЫКА Якаў Васільевіч, н. у 1916, партызан, узнагароджаны ордэнам Чырвонай Зоркі.

ВАСЬКЕВІЧ Аркадзій Раманавіч, н. у 1918, партызан брыгады імя І.В.Сталіна, узнагароджаны медалём «За баявыя заслугі».

ВАСЬКЕВІЧ Васіль Раманавіч, н. у 1910, партызан брыгады «Дубава», узнагароджаны ордэнам Чырвонай Зоркі.

ВАСЬКЕВІЧ Мікалай Дзянісавіч, н. у 1919, франтавік, узнагароджаны ордэнамі Чырвонай Зоркі, Славы III ступені, медалём «За баявыя заслугі».

ВЕРХАВОДКА Мікалай Васільевіч, н. у 1925, партызан.

ВЯРХОЎСКАЯ Марыя Пятроўна, н. у 1925, партызанка.

ГАЛАЙ Якаў Міхайлавіч, н. у 1913, франтавік, узнагароджаны ордэнам Чырвонай Зоркі.

ГАЛІНСКІ Ягор Іванавіч, н. у 1918, партызан.

ГЛАДЫШАЎ Карп Рыгоравіч, н. у 1915, партызан брыгады «Дубава», узнагароджаны медалямі «За адвагу», «Партызану Айчыннай вайны» II ступені.

ГОЛІК-ПОЛАЗАВА Любоў Рыгораўна, н. у 1924, медсястра партызанскай брыгады імя А.Ф.Данукалава.

ГРЫНЕВІЧ Франц Антонавіч, н. у 1919, франтавік.

ДЗЯМЕШКА Гаўрыла Ягоравіч, н. у 1901, франтавік.

ДЗЯМЕШКА Давыд Іванавіч, н. у 1914, франтавік.

ДЗЯМЕШКА Дзмітрый Іванавіч, н. у 1927, партызан.

ДУБРОЎСКІ Лук'ян Данілавіч, н. у 1907, франтавік, узнагароджаны ордэнам Айчыннай вайны II ступені.

ЗВОНАВА (ГОЛІК) Лідзія Платонаўна, н. у 1922, партызанка брыгады «Дубава», узнагароджана медалямі «За адвагу», «Партызану Айчыннай вайны» I ступені.

КАВАЛЕНКА Іван Апанасавіч, н. у 1922, партызан, узнагароджаны медалём «За адвагу».

КАВАЛЕНКА Сцяпан Пятровіч, н. у 1926, партызан брыгады імя П.К.Панамарэнкі, узнагароджаны ордэнам Айчыннай вайны II ступені.

КАВАЛЕНКА Фёдар Васільевіч, н. у 1922, франтавік, узнагароджаны ордэнам Чырвонай Зоркі, медалямі «За баявыя заслугі», «За адвагу».

КАВАЛЕЎСКІ Іван Карпавіч, н. у 1919, франтавік.

КАЗЬЯНІН Аляксандр Аляксандравіч, н. у 1927, партызан.

КАЛІТУХА Рыгор Міхайлавіч, н. у 1922, партызан, узнагароджаны ордэнам Чырвонай Зоркі.

КАРАБАНЬ Аляксандр Антонавіч, н. у 1916, партызан.

КАРАНКЕВІЧ Франц Станіслававіч, н. у 1912.

КАРЧЭЎСКІ Павел Барысавіч, н. у 1907, франтавік, узнагароджаны медалём «За баявыя заслугі».

КОРАБАЎ Цімафей Міронавіч, н. у 1907, партызан брыгады імя П.К.Панамарэнкі, узнагароджаны медалём «Партызану Айчыннай вайны» I ступені.

КРАСНОЎ Апанас Сцяпанавіч, н. у 1913, партызан, узнагароджаны медалём «За адвагу» (двойчы).

КУЗЬМІЧОНАК Аляксей Кузьміч, н. у 1919, партызан.

КУРБАКА Мікалай Мікалаевіч, н. у 1921, франтавік, узнагароджаны ордэнам Чырвонай Зоркі.

КУРГАН Рыгор Нічыпаравіч, н. у 1926, партызан, узнагароджаны медалём «За баявыя заслугі».

ЛАЎРАНЁЎ Уладзімір Андрэевіч, н. у 1927, партызан брыгады імя П.К.Панамарэнкі.

ЛЁЛЯ Трафім Яфімавіч, н. у 1914, франтавік, узнагароджаны медалём «За адвагу».

ЛІПАЎ Ягор Аляксеевіч, н. у 1901, партызан.

ЛІСІЧОНАК Іван Ягоравіч, н. у 1925, партызан, узнагароджаны медалямі «За адвагу», «За баявыя заслугі».

ЛОСЬ Аркадзій Мацвеевіч, н. у 1921, партызан.

МАСЛОЎСКІ Канстанцін Мікалаевіч, н. у 1905, франтавік, узнагароджаны медалямі «За баявыя заслугі», «За абарону Ленінграда», «За вызваленне Варшавы», «За ўзяцце Берліна».

МІЦКЕВІЧ Таццяна Цярэнцьеўна, н. у 1924, партызанка брыгады імя В.І.Чапаева.

МЯГЕЛЬ Іван Васільевіч, н. у 1917, франтавік, узнагароджаны медалём «За адвагу» (двойчы).

НІКВАС Антон Іванавіч, н. у 1906, партызан.

ПАЎЛОВІЧ Павел Піліпавіч, н. у 1923, партызан.

ПАЦЭЙКА Кліменцій Раманавіч, н. у 1916, камісар 9-га атрада партызанскай брыгады імя І.В.Сталіна, узнагароджаны ордэнам Чырвонай Зоркі.

ПЕРВЯНЁНАК Андрэй Сідаравіч, н. у 1915, партызан.

ПЛЮГАЧОЎ Ягор Андрэевіч, н. у 1917, партызан брыгады «Дубава».

ПУГАЧ Васіль Сямёнавіч, н. у 1902, партызан.

ПУГАЧОЎ Мацвей Іванавіч, н. у 1908, франтавік, узнагароджаны ордэнам Чырвонай Зоркі.

ПЯТНІЦА Цімафей Іванавіч, н. у 1915, партызан.

ПЯЧУРА Макар Аляксеевіч, н. у 1904, франтавік, узнагароджаны медалём «За баявыя заслугі».

ПЯЧУРА Міхаіл Антонавіч, н. у 1908, франтавік, узнагароджаны медалём «За баявыя заслугі».

ПЯЧУРА Яфім Антонавіч, н. у 1914, партызан.

РУБАНІК Аляксей Кірылавіч, н. у 1925, партызан брыгады імя В.І.Чапаева.

РУБАНІК Мікалай Іванавіч, н. у 1922, партызан, узнагароджаны медалём «За адвагу».

РУБАНІК Уладзімір Іванавіч, н. у 1901, партызан.

САБІН Сяргей Міхайлавіч, н. у 1927, партызан брыгады імя П.К.Панамарэнкі, узнагароджаны медалём «За ўзяцце Будапешта».

САЎЧАНКА Аляксандр Кірылавіч, н. у 1907, партызан брыгады імя В.І.Чапаева.

СВІДЗІНСКІ Іван Лявонавіч, н. у 1918, партызан брыгады імя В.І.Чапаева.

СПІРЫДОВІЧ Сяргей Іванавіч, н. у 1920, франтавік, узнагароджаны медалём «За адвагу».

СУРВІЛА Ілья Карпавіч, н. у 1912, партызан.

УСОВІК Іван Максімавіч, н. у 1906.

ФАМЁНАК Іван Трафімавіч, н. у 1921.

ЧАБАТАР Аляксей Сямёнавіч, н. у 1919, франтавік.

ЧАБАТАР Кірыла Аляксандравіч, н. у 1920, франтавік, узнагароджаны ордэнам Чырвонай Зоркі, медалямі «За баявыя заслугі», «За ўзяцце Кёнігсберга».

ШАЛЫГА Аляксандр Цімафеевіч, н. у 1909, франтавік.

ШАРКО Аляксандр Сцяпанавіч, н. у 1909, франтавік, узнагароджаны ордэнам Айчыннай вайны II ступені.

ШАСЦЯРЭНЬ Аркадзій Барысавіч, н. у 1914.

ШАЎЧЭНКА Павел Антонавіч, н. у 1927, франтавік.

ШВЯДКО Канстанцін Аляксандравіч, н. у 1924, франтавік, узнагароджаны медалямі «За адвагу», «За баявыя заслугі».

ШЧЭРБІК Аркадзій Сямёнавіч, н. у 1924, партызан.

ШЧЭРБІК Пётр Іванавіч, н. у 1913, франтавік, узнагароджаны медалямі «За баявыя заслугі» (двойчы), «За абарону Масквы», «За ўзяцце Кёнігсберга».

ШЧЭРБІК Сцяпан Сямёнавіч, н. у 1921, франтавік, узнагароджаны медалямі «За адвагу», «За баявыя заслугі» (двойчы), «За абарону Ленінграда», «За перамогу над Японіяй».

ШЧЭРБІК Уладзімір Сцяпанавіч, н. у 1927, партызан брыгады імя І.В.Сталіна, узнагароджаны медалямі «За баявыя заслугі», «За вызваленне Варшавы».

ЯГОРАЎ Максім Якімавіч, н. у 1906.

ЯСЮК Аляксандр Піліпавіч, н. у 1922, партызан.

САРОЧЫНСКІ СЕЛЬСАВЕТ

АНТУНЕВІЧ Кацярына Фёдараўна, н. у 1922, партызанка.

АНУЙ Аляксандр Мацвеевіч, н. у 1926, франтавік, узнагароджаны медалём «За адвагу».

АСТАШОНОК Пётр Уласавіч, н. у 1918, авіямеханік.

АЎСІЕВІЧ Міхаіл Фёдаравіч, н. у 1923, партызан, узнагароджаны медалём «За баявыя заслугі».

БАРКОЎСКІ Іван Ігнатавіч, н. у 1923, франтавік, узнагароджаны ордэнам Славы III ступені.

БАСАК Пётр Сцяпанавіч, н. у 1910, франтавік.

БОГУШ Апанас Пракопавіч, н. у 1922, франтавік.

БОГУШ Васіль Пракопавіч, н. у 1918, франтавік, узнагароджаны медалём «За адвагу».

БОРКАР Арсень Нічыпаравіч, н. у 1922, партызан.

БОРКАР Кірыла Нічыпаравіч, н. у 1908, партызан.

БОРКАР Фёдар Сямёнавіч, н. у 1907, франтавік, узнагароджаны медалём «За адвагу».

БУРАК Васіль Якаўлевіч, н. у 1921, франтавік, узнагароджаны медалём «За ўзяцце Кёнігсберга».

БУРАК Міхаіл Якаўлевіч, н. у 1922, франтавік, узнагароджаны медалямі «За адвагу», «За ўзяцце Берліна».

БУТОЎСКАЯ Еўдакія Макараўна, н. у 1915, урач партызанскай брыгады імя П.К.Панамарэнкі.

БЫЧКОЎ Іван Нічыпаравіч, н. у 1924, франтавік.

БЫЧКОЎ Уладзімір Васільевіч, н. у 1922, партызан брыгады імя П.К.Панамарэнкі.

БЫЧКОЎ Цімафей Іванавіч, н. у 1922, франтавік.

ВАЙЦЯЛЁНАК Уладзімір Міхайлавіч, н. у 1920, партызан брыгады імя В.І.Чапаева.

ВАСІЛЕЎСКАЯ Надзея Арсенцьеўна, н. у 1919, партызанка брыгады імя В.І.Чапаева.

ВАСІЛЕЎСКІ Аляксандр Піліпавіч, н. у 1907, франтавік, узнагароджаны медалём «За адвагу».

ВАСІЛЕЎСКІ Арсень Данілавіч, н. у 1888, партызан брыгады «Дубава».

ВАСІЛЕЎСКІ Павел Данілавіч, н. у 1925, партызан брыгады імя П.К.Панамарэнкі, узнагароджаны медалём «За баявыя заслугі».

ВАСІЛЕЎСКІ Павел Платонавіч, н. у 1916, франтавік, узнагароджаны ордэнам Чырвонай Зоркі, медалём «За баявыя заслугі».

ВАСІЛЬЕЎ Сяргей Іванавіч, н. у 1926, франтавік, узнагароджаны медалём «За абарону Ленінграда».

ГАЙКО Васіль Яфімавіч, н. у 1913, партызан.

ГАЙКО Канстанцін Фядосавіч, н. у 1925, партызан.

ГАНЕЕЎ Сяргей Мікалаевіч, н. у 1923, франтавік.

ГАРАДСКІХ Пракоп Андрэевіч, н. у 1918, франтавік, узнагароджаны медалём «За баявыя заслугі».

ГЛІНСКІ Пётр Кузьміч, н. у 1909, камандзір аддзялення, узнагароджаны медалём «За адвагу».

ГРЫШЧАНКА Іван Апанасавіч, н. у 1909, партызан брыгады «Дубава».

ГУСЁНАК Уладзімір Давыдавіч, н. у 1922, франтавік, узнагароджаны ордэнам Чырвонай Зоркі.

ГУСЁНАК Фёдар Фаміч, н. у 1917, франтавік, узнагароджаны ордэнам Чырвонай Зоркі.

ДЗЕНІСЕНКА Міхаіл Кірылавіч, н. у 1915, партызан брыгады імя В.І.Чапаева, узнагароджаны медалямі «Партызану Айчыннай вайны» І ступені, «За баявыя заслугі».

ДЗЕНІСЁНАК Антаніна Іванаўна, н. у 1923, медсястра, узнагароджана медалём «За абарону Ленінграда».

ДЗЕНІСЁНАК Галіна Іосіфаўна, н. у 1919, лейтэнант медыцынскай службы.

ДЗЕНІСЁНАК Павел Лукіч, н. у 1922, франтавік, узнагароджаны медалём «За баявыя заслугі».

ДУБРОЎСКАЯ Настасся Васільеўна, н. у 1914, партызанка.

ЖАРНАСЕК Адам Майсеевіч, н. у 1923, франтавік.

ЖАРНАСЕК Аляксей Іванавіч, н. у 1925, партызан брыгады імя В.І.Чапаева, узнагароджаны медалём «Партызану Айчыннай вайны» І ступені.

ЖАРНАСЕК Васіль Іванавіч, н. у 1905, партызан, узнагароджаны медалямі «За адвагу», «Партызану Айчыннай вайны» І ступені.

ЖУРКО Карней Сямёнавіч, н. у 1907, партызан.

ЗАХАРЭНКА Аляксандр Сямёнавіч, н. у 1918, франтавік.

ІГНАЦЁНАК Іван Мітрафанавіч, н. у 1926, партызан брыгады імя В.І.Чапаева.

КАВАЛЕНКА Барыс Іванавіч, н. у 1907, франтавік, узнагароджаны медалём «За адвагу».

КАВАЛЕНКА Васіль Ягоравіч, н. у 1922, франтавік.

КАВАЛЕНКА Емяльян Сяргеевіч, н. у 1907, партызан.

КАВАЛЕНКА Кірыла Емяльянавіч, н. у 1910, партызан.

КАВАЛЕНКА Мікалай Іванавіч, н. у 1926, франтавік.

КАВАЛЕНКА Мікалай Міхайлавіч, н. у 1925, партызан.

КАВАЛЕНКА Міхаіл Міхайлавіч, н. у 1926, партызан.

КАВАЛЕНКА Павел Паўлавіч, н. у 1921, франтавік, узнагароджаны ордэнам Айчыннай вайны I ступені.

КАЗЛОЎ Мікалай Андрэевіч, н. у 1907, сапёр, памочнік камандзіра узвода, узнагароджаны ордэнамі Чырвонай Зоркі, Чырвонага Сцяга.

КАЗЛОЎ Міхаіл Паўлавіч, н. у 1922, франтавік, узнагароджаны ордэнамі Айчыннай вайны (двойчы), медалём «За адвагу».

КАЗЬЯНІН Уладзімір Сяргеевіч, н. у 1924, партызан брыгады «Дубава», узнагароджаны медалямі «Партызану Айчыннай вайны» I ступені, «За баявыя заслугі».

КАЗЬЯНІН Цімафей Сцяпанавіч, н. у 1913, партызан брыгады імя В.І.Чапаева.

КАЛІТУХА Пётр Ануфрыевіч, н. у 1910, партызан брыгады імя В.І.Чапаева.

КАРАБАНЬ Дзмітрый Паўлавіч, н. у 1924, партызан.

КАРАБАНЬ Рыгор Трафімавіч, н. у 1900, франтавік.

КАРАЛЁЎ Іван Зіноўевіч, н. у 1914, франтавік, узнагароджаны медалём «За адвагу».

КАРАЛЁЎ Мікалай Арцёмавіч, н. у 1922, франтавік, узнагароджаны ордэнам Славы II і III ступеней.

КАРЧЭЎСКІ Антон Іванавіч, н. у 1916, партызан, узнагароджаны медалямі «За адвагу», «Партызану Айчыннай вайны» II ступені.

КАЧАН Уладзімір Іосіфавіч, н. у 1921, франтавік.

КАЧАН Уладзімір Лявонавіч, н. у 1914, камісар брыгады імя І.В.Сталіна, узнагароджаны ордэнамі Леніна, Чырвонага Сцяга, Айчыннай вайны I ступені.

КАЧАН Цімафей Лявонавіч, н. у 1922, франтавік, узнагароджаны ордэнам Славы III ступені.

КІРПІЧОНАК Іван Якаўлевіч, н. у 1921, франтавік.

КІРПІЧОНАК Міхаіл Іванавіч, н. у 1921, франтавік, узнагароджаны медалём «За баявыя заслугі».

КЛАЧКОВА Валянціна Аляксееўна, н. у 1924, партызанка брыгады імя В.І.Чапаева, член Ушацкага падпольнага РК ЛКСМБ, узнагароджана медалямі «За адвагу», «Партызану Айчыннай вайны» I ступені.

КОРАБАЎ Сямён Рыгоравіч, н. у 1924, франтавік.

КОРСАК Іван Пятровіч, н. у 1925, партызан брыгады «Дубава».

КОРШУН Васіль Васільевіч, н. у 1904, франтавік, узнагароджаны медалём «За адвагу».

КОРШУН Васіль Тарасавіч, н. у 1925, партызан 16-й Смаленскай брыгады, узнагароджаны ордэнамі Чырвонай Зоркі, Айчыннай вайны II ступені.

КОРШУН Ганна Кузьмінічна, н. у 1918, партызанка брыгады «Дубава».

КОРШУН Іван Кірылавіч, н. у 1922, франтавік.

КОРШУН Іван Парфенавіч, н. у 1912, партызан брыгады імя В.І.Чапаева, узнагароджаны медалём «За баявыя заслугі».

КОЎШАЛЬ Міхаіл Якаўлевіч, н. у 1914, франтавік, узнагароджаны ордэнамі Чырвонай Зоркі, Айчыннай вайны II ступені (двойчы), медалямі «За баявыя заслугі», «За абарону Сталінграда», «За ўзяцце Берліна», «За вызваленне Прагі».

КРАХОТКА Іван Емяльянавіч, н. у 1916, камісар атрада партызанскай брыгады імя П.К.Панамарэнкі, узнагароджаны ордэнамі Айчыннай вайны I ступені, Чырвонай Зоркі, медалямі «Партызану Айчыннай вайны» I ступені.

КРУЦЁНАК Марыя Фёдараўна, н. у 1926, партызанка.

КРУЦЁНАК Міхаіл Марцінавіч, н. у 1925, партызан, узнагароджаны ордэнам Славы III ступені.

КРУЦЁНАК Пётр Мартынавіч, н. у 1921, партызан брыгады імя В.І.Чапаева, узнагароджаны ордэнам Славы III ступені, медалямі «За адвагу», «За баявыя заслугі».

КУРБАКА Апанас Мікалаевіч, н. у 1913, партызан брыгады імя В.І.Чапаева, узнагароджаны медалём «За баявыя заслугі».

ЛАБАНЬ Аляксей Андрэевіч, н. у 1889, партызан брыгады імя П.К.Панамарэнкі.

ЛАЮШКА Іван Васільевіч, н. у 1923, партызан, узнагароджаны медалём «За адвагу» (двойчы).

ЛЕСНІЧЭНКА Макар Васільевіч, н. у 1908, франтавік, узнагароджаны ордэнам Чырвонай Зоркі, медалямі «За адвагу», «За вызваленне Варшавы», «За ўзяцце Берліна».

ЛІПАЎКА Васіль Васільевіч, н. у 1907, партызан.

ЛОСЕЎ Уладзімір Аляксандравіч, н. у 1922, франтавік.

ЛОСЬ Фёдар Аляксандравіч, н. у 1916, франтавік.

МАКОВІЧ Аляксандр Андрэевіч, н. у 1923, франтавік, узнагароджаны медалём «За баявыя заслугі».

МАКОВІЧ Пётр Андрэевіч, н. у 1918, франтавік.

МАЛЬКО Іван Рыгоравіч, н. у 1917, партызан.

МАРОЗ Сцяпан Аўдзеевіч, н. у 1911, франтавік.

МАРОЗ Сямён Іванавіч, н. у 1924, партызан брыгады імя В.І.Чапаева.

МАРЭЦКІ Рыгор Ільіч, н. у 1919, франтавік, узнагароджаны медалём «За адвагу».

МАСЛЮК Андрэй Міхайлавіч, н. у 1926, партызан.

МІЛЫ Іван Кліменцьевіч, н. у 1915, франтавік, узнагароджаны медалём «За баявыя заслугі».

МІЛЫ Пётр Дзмітрыевіч, н. у 1915, франтавік, узнагароджаны медалём «За баявыя заслугі».

МІЛЫ Пётр Фёдаравіч, н. у 1917, франтавік, узнагароджаны медалямі «За баявыя заслугі», «За адвагу».

МІЦКЕВІЧ Аляксей Аляксандравіч, н. у 1921, франтавік, узнагароджаны ордэнамі Чырвонай Зоркі, Айчыннай вайны II ступені, медалямі «За ўзяцце Берліна», «За вызваленне Прагі».

НЕДБАЛЬСКІ Ілья Пятровіч, н. у 1923, франтавік.

ОБУХ Арсенцій Кузьміч, н. у 1909, франтавік, узнагароджаны ордэнам Чырвонай Зоркі.

ПАМЯЛКОЎ Ягор Данілавіч, н. у 1924, партызан брыгады імя В.І.Чапаева.

ПАЦЭЙКА Ніл Фёдаравіч, н. у 1915, партызан брыгады «Дубава».

ПАЦЭЙКА Уладзімір Парфенавіч, н. у 1922, партызан.

ПАШУТА Цімафей Кірылавіч, н. у 1916, франтавік, узнагароджаны ордэнам Айчыннай вайны II ступені, медалём «За абарону Савецкага Запаляр'я».

ПЕРАЛЫГІН Цімафей Пятровіч, н. у 1920, франтавік.

ПЕРВЯНЁНАК Мікіта Герасімавіч, н. у 1900, партызан брыгады «Дубава», узнагароджаны медалямі «Партызану Айчыннай вайны» I ступені, «За баявыя заслугі».

ПЕРВЯНЁНАК Міхаіл Фёдаравіч, н. у 1899, партызан.

ПЕРВЯНЁНАК Рыгор Ільіч, н. у 1915, камандзір роты, узнагароджаны ордэнамі Чырвонай Зоркі, Айчыннай вайны II ступені, медалём «За адвагу».

ПУГАЧ Лаўрэнцій Іванавіч, н. у 1908, франтавік, узнагароджаны ордэнам Чырвонай Зоркі, медалём «За адвагу».

ПУГАЧОЎ Аляксей Уладзіміравіч, н. у 1917, партызан, узнагароджаны ордэнамі Славы III ступені, Айчыннай вайны II ступені, медалём «Партызану Айчыннай вайны» II ступені.

ПУЗАТКА Фёдар Фёдаравіч, н. у 1925, партызан брыгады імя В.І.Чапаева, узнагароджаны медалём «За баявыя заслугі».

ПУЗЯКОЎ Дзмітрый Паўлавіч, н. у 1921, партызан.

ПЯТНІЦА Аляксандр Ягоравіч, н. у 1900, партызан.

ПЯТНІЦА Уладзімір Якаўлевіч, н. у 1925, партызан брыгады «Дубава».

ПЯЧУРА Аляксей Аляксеевіч, н. у 1918, франтавік, узнагароджаны медалём «За баявыя заслугі».

ПЯЧУРА Фёдар Парфенавіч, н. у 1924, франтавік, узнагароджаны медалём «За баявыя заслугі».

РУДЗЁНАК Аляксандр Мікалаевіч, н. у 1897, партызан.

САПУТКІН Сцяпан Антонавіч, н. у 1915, партызан, узнагароджаны ордэнам Чырвонай Зоркі, медалямі «За баявыя заслугі», «За адвагу».

САРОКА Рыгор Аляксандравіч, н. у 1910, партызан брыгады імя І.В.Сталіна, узнагароджаны медалём «За баявыя заслугі».

САРОКІН Васіль Аляксандравіч, н. у 1910, франтавік, узнагароджаны ордэнамі Чырвонага Сцяга, Чырвонай Зоркі (двойчы), медалямі «За баявыя заслугі», «За абарону Масквы».

СЕВЯРЫН Іван Якаўлевіч, н. у 1905, франтавік.

СПІРЧОНАК Пётр Яфімавіч, н. у 1913, франтавік, узнагароджаны ордэнам Чырвонай Зоркі, медалямі «За баявыя заслугі», «За адвагу», «За ўзяцце Берліна».

СПІРЫДЗЁНАК Даніла Сцяпанавіч, н. у 1916, партызан, узнагароджаны медалём «Партызану Айчыннай вайны» II ступені.

ТАРГАВЕЦ Іван Сямёнавіч, н. у 1902, франтавік.

ТЫЧЫНА Іван Сідаравіч, н. у 1927, партызан брыгады «За Савецкую Беларусь».

ФЕДАРЭНКА Максім Харытонавіч, н. у 1904, другі сакратар Ушацкага падпольнага райкома КП(б)Б.

ФЕДАРЭНКА Уладзімір Іванавіч, н. у 1931, партызан.

ХВАСЦІЁНАК Кірыла Несцеравіч, н. у 1928, партызан брыгады імя У.І.Леніна, узнагароджаны ордэнам Айчыннай вайны II ступені.

ХВАСЦІЁНАК Леанід Спірыдонавіч, н. у 1919, франтавік.

ХВАСЦІЁНАК Рыгор Якаўлевіч, н. у 1924, партызан.

ХВАШЧЭЎСКІ Кузьма Прохаравіч, н. у 1900, партызан брыгады імя В.І.Чапаева.

ХВАШЧЭЎСКІ Міхаіл Уласавіч, н. у 1920, франтавік.

ХВОШЧ Фама Іларыёнавіч, н. у 1911, франтавік, узнагароджаны медалямі «За баявыя заслугі», «За адвагу» (двойчы).

ХВОШЧ Фёдар Архіпавіч, н. у 1900, франтавік, узнагароджаны медалём «За адвагу».

ЦЯЦЕРКА Іван Уладзіміравіч, н. у 1921, партызан.

ЧАРНЯЎСКІ Мікалай Прохаравіч, н. у 1918, партызан, узнагароджаны ордэнам Чырвонай Зоркі, медалём «Партызану Айчыннай вайны» II ступені.

ЧАРТКОЎ Аляксандр Леанідавіч, н. у 1921, фельчар, узнагароджаны ордэнам Славы III ступені, медалём «За адвагу».

ШАЛЫГА Іван Кандратавіч, н. у 1912, партызан брыгады імя В.І.Чапаева, узнагароджаны ордэнам Чырвонай Зоркі.

ШАСЦЯРЭНЬ Якаў Сямёнавіч, н. у 1905, партызан, узнагароджаны медалём «Партызану Айчыннай вайны» I ступені.

ШАЎЧЭНКА Аляксандр Іванавіч, н. у 1906, партызан брыгады імя В.І.Чапаева.

ШАЎЧЭНКА Арсенцій Пятровіч, н. у 1923, франтавік.

ШАЎЧЭНКА Іван Мацвеевіч, н. у 1922, франтавік, узнагароджаны медалём «За баявыя заслугі».

ШАЎЧЭНКА Мікалай Мікалаевіч, н. у 1920, франтавік.

ШНІТКО Аляксандр Аляксеевіч, н. у 1923, франтавік.

СЕЛІШЧАНСКІ СЕЛЬСАВЕТ

АЛЕКСЯЁНАК Іван Якаўлевіч, н. у 1912, франтавік.

АЎЛАСЕНКА Пётр Станіслававіч, н. у 1909, партызан брыгады імя П.К.Панамарэнкі, узнагароджаны медалём «За адвагу».

БЕГЛІК Ігнат Аляксеевіч, н. у 1906, франтавік, узнагароджаны медалём «За баявыя заслугі», «За перамогу над Германіяй».

БЕГЛІК Міхаіл Аляксеевіч, н. у 1911, партызан брыгады імя І.В.Сталіна, узнагароджаны медалямі «За адвагу», «За перамогу над Германіяй».

БУЛАЎСКІ Іосіф Іванавіч, н. у 1929, партызан брыгады імя І.В.Сталіна.

ВАРАНЬКО Мікалай Арцёмавіч, н. у 1922, партызан брыгады імя ЦК КП(б)Б, узнагароджаны ордэнам Чырвонай Зоркі, медалямі «За ўзяцце Кёнігсберга», «За перамогу над Германіяй».

ВАРАТЫНСКІ Юльян Юльянавіч, н. у 1926, партызан брыгады імя К.Я.Варашылава.

ВОЦЬКАВІЧ Лявон Іванавіч, н. у 1911, партызан брыгады імя В.І.Чапаева, узнагароджаны медалямі «За баявыя заслугі», «За ўзяцце Берліна», «За вызваленне Прагі».

ГАЙДАР Уладзімір Кузьміч, н. у 1923, партызан брыгады імя В.І.Чапаева.

ГАЙКО Сямён Яфімавіч, н. у 1915, партызан брыгады імя В.І.Чапаева.

КАЧАН Іван Еўдакімавіч, н. у 1918, франтавік, узнагароджаны ордэнамі Чырвонага Сцяга, Айчыннай вайны II ступені (двойчы), Чырвонай Зоркі (двойчы), медалямі «За адвагу», «За баявыя заслугі», «За абарону Масквы», «За абарону Сталінграда», «За перамогу над Германіяй».

КАЧАН Іван Іванавіч, н. у 1909, партызан брыгады імя ЦК КП(б)Б, узнагароджаны ордэнам Айчыннай вайны II ступені медалём «За перамогу над Германіяй»

КУХАРЭНКА Рыгор Іванавіч, н. у 1907, партызан брыгады імя П.К.Панамарэнкі.

МАСКАЛЕНКА Пётр Мяфодзьевіч, н. у 1923, партызан брыгады імя П.К.Панамарэнкі.

МЯЛЕШКА Васіль Мікалаевіч, н. у 1911, партызан.

МЯЛЕШКА Іван Аляксеевіч, н. у 1922, партызан брыгады імя П.К.Панамарэнкі, узнагароджаны медалямі «За баявыя заслугі», «За адвагу».

МЯЛЕШКА Іван Максімавіч, н. у 1907, партызан брыгады імя В.І.Чапаева, узнагароджаны ордэнам Чырвонай Зоркі, медалямі «За адвагу», «За баявыя заслугі».

МЯЛЕШКА Ігнат Ігнатавіч, н. у 1923, партызан, узнагароджаны медалём «За баявыя заслугі».

МЯЛЕШКА Іосіф Сцяпанавіч, н. у 1914, партызан брыгады «Дубава».

МЯЛЕШКА Яўген Андрэевіч, н. у 1922, партызан 2-й Калінінскай брыгады.

ПРЫСТАЎКА Аляксей Апанасавіч, н. у 1914, партызан брыгады імя К.Я.Варашылава.

РУДЗЁНАК Аляксандр Мікалаевіч, н. у 1897, партызан.

РУДЗЁНАК Васілій Іосіфавіч, н. у 1924, партызан брыгады імя К.Я.Варашылава.

РУДЗЁНАК Дзмітрый Фаміч, н. у 1920, партызан брыгады імя К.Я.Варашылава.

СКРАБАТУН Фёдар Піліпавіч, н. у 1904, партызан брыгады імя І.В.Сталіна.

СОБАЛЬ Васіль Сцяпанавіч, н. у 1924, партызан брыгады імя В.І.Чапаева, узнагароджаны ордэнам Айчыннай вайны II ступені.

СОБАЛЬ Іван Васільевіч, н. у 1916, партызан брыгады «Дубава», узнагароджаны ордэнам Чырвонай Зоркі, медалём «Партызану Айчыннай вайны» I ступені.

СТРЫЖОНАК Валянцін Раманавіч, н. у 1924, партызан, узнагароджаны ордэнам Айчыннай вайны II ступені, медалямі «Партызану Айчыннай вайны» I ступені, «За перамогу над Германіяй».

ХАМЁНАК Антон Станіслававіч, н. у 1922, партызан брыгады імя ЦК КП(б)Б, узнагароджаны ордэнам Айчыннай вайны I ступені, медалём «За перамогу над Германіяй».

ХАМЁНАК Station

ХАМЁНАК Браніслаў Іосіфавіч, н. у 1909, партызан брыгады імя ВЛКСМ, узнагароджаны медалём «За перамогу над Германіяй».

ЦІСКОВІЧ Васіль Трафімавіч, н. у 1923, партызан брыгады «Дубава», узнагароджаны ордэнам Айчыннай вайны II ступені.

ЧУЛЬБА Іван Іванавіч, н. у 1926, партызан брыгады імя П.К.Панамарэнкі.

ШАЛАК Іван Міхайлавіч, н. у 1903, партызан брыгады імя І.В.Сталіна.

ШАРАГ Сцяпан Пятровіч, н. у 1911, партызан брыгады імя П.К.Панамарэнкі, узнагароджаны ордэнам Чырвонай Зоркі, медалямі «Партызану Айчыннай вайны» I ступені, «За баявыя заслугі».

ШОРАЦ Сцяпан Антонавіч, н. у 1914, партызан, узнагароджаны медалямі «За адвагу» (двойчы), «За ўзяцце Кёнігсберга», «За ўзяцце Берліна».

Спіс падрыхтавалі Г.В.Багдановіч, Г.П.Карабань, Г.Х.Талапілава.

АХВЯРЫ ВАЙНЫ

Загінуўшыя партызаны, падпольшчыкі, асобы, якія садзейнічалі партызанскаму руху і антыфашысцкаму падполлю, члены іх сем'яў і мірныя жыхары — ахвяры фашысцкага тэрору

ГАРАДСКІ ПАСЁЛАК УШАЧЫ

АСОЎСКІ Мікалай Дзмітрыевіч, прапаў без вестак.

БАЛАБОЎКА Марыя А., н. у 1916.

БАРАДУЛІН Іван Рыгоравіч, н. у 1908, цясляр райкамунгаса, партызан брыгады імя Чапаева, загінуў пры прарыве блакады ў маі 1944.

БЕЛЯКОЎ Васіль Карпавіч, партызан, загінуў у маі 1944.

ВАЛЯЎКА Ганна Якаўлеўна, н. у 1918, піянерважатая Ушацкай СШ, член падпольнай групы г.п. Ушачы, закатавана ў жніўні 1942.

ВОЛКАЎ Васіль Рыгоравіч, н. у 1904, партызан, загінуў 9.3.1944.

ВОЛКАЎ Васіль Ягоравіч, н. у 1904, партызан, загінуў 9.3.1943.

ВОЛЬСКАЯ Вольга, н. у 1910.

ГЛАЗУНОЎ Іван, партызан.

ГРАХОЛЬСКІ Аркадзь Міхайлавіч, н. у 1926, партызан брыгады «Дубава», загінуў у 1943 каля Расон у час аперацыі па здабычы зброі.

ДУБРОЎСКАЯ Марыя Пятроўна, сувязная, расстраляна.

ДУНЕЦ Іван Ігнатавіч, н. у 1901.

ЕРМАК Мікалай Іванавіч, н. у 1925, прапаў без вестак у маі 1944.

ЗАЙЦАЎ Рыгор, н. у 1903, расстраляны ў студзені 1942.

ЗАХВАТАЕВА, медсястра, расстраляна ў студзені 1942.

ЗЕНЬКО Аляксандр Барысавіч, партызан, расстраляны ў студзені 1942.

ІЗМАЙЛОВІЧ Уладзімір Іосіфавіч, расстраляны ў студзені 1942.

КАЗАЧОНАК Аляксандр Піліпавіч, партызан, загінуў 23.4.1943.

КАЗАЧОНАК Ксенія Васільеўна, н. у 1916, машыністка Ушацкага райвыканкома, член падпольнай групы г.п. Ушачы, закатавана ў чэрвені 1942.

КАЗЛОЎ Аляксандр Трафімавіч, н. у 1924, разведчык атрада імя Фрунзе брыгады імя Чапаева, загінуў 4.5.1944.

КАРПУШЭЎСКІ Іван Іосіфавіч, н. у 1917, партызан, прапаў без вестак.

КЛЕМЯНЦЁНАК Марыя Фёдараўна, н. у 1924, партызанка, прапала без вестак.

КЛОПАЎ Васіль Спірыдонавіч, камандзір 12-га атрада брыгады «Дубава», загінуў у чэрвені 1943 у баях пад в. Пышна Лепельскага р-на.

КОЗІК Уладзімір Віктаравіч, н. у 1930, загінуў 29.4.1944.

КОНТАРАЎ Іван Ягоравіч, н. у 1926, партызан, прапаў без вестак.

КОНТАРАЎ Мікалай Самуйлавіч, н. у 1882, павешаны.

КОНТАРАЎ Фама Мікалаевіч, н. у 1915, загінуў у маі 1944.

ЛУКАШЭВІЧ Браніслаў Антонавіч, партызан, загінуў у маі 1944.

МАЗГІН Алік, памёр ад ран.

НІКАЛАШЭЎСКІ Іван Станіслававіч, партызан, загінуў у маі 1944.

ОБУХ Аляксандр Іванавіч, н. у 1913, партызан, памёр ад ран у красавіку 1944.

ПАРШОНАК Сцяпан Кузьміч, н. у 1898, інструктар Ушацкага падпольнага райкома КП(б)Б, намеснік кіраўніка падпольнай групы ў г.п. Ушачы, расстраляны ў чэрвені 1942.

ПЕРВЯНЁНАК Мікалай.

ПОЛАЗАВА Антаніна Іванаўна, н. у 1914, партызанка, загінула 4.3.1944 каля в. Піскуны.

ПРАНІК Васіль Нічыпаравіч, партызан, загінуў 26.10.1943.

ПУГАЧОЎ Міхаіл Цярэнцьевіч.

РОЎБА Дзмітрый Уласавіч, н. у 1908, партызан.

РУБІС Павел Іванавіч, н. у 1923, партызан брыгады імя Чапаева, загінуў 11.4.1944 каля в. Рукшаніцы.

РЫБАКОЎ Іван Аляксеевіч, н. у 1914, урач Ушацкай раённай бальніцы, член падпольнай групы г.п. Ула, начальнік шпіталя партызанскай брыгады імя Чапаева, загінуў у маі 1944 пры прарыве блакады.

СІНЬКЕВІЧ Фёдар.

САДОЎСКІ Казімір Адамавіч, партызан, прапаў без вестак.

САКАЛОЎ Аляксандр Рыгоравіч, н. у 1922, партызан брыгады імя Панамарэнкі, загінуў 8.5.1944.

СУДНІК Ілья Трафімавіч, партызан, загінуў 4.5.1944.

ТАМАШЭВІЧ Захар Пятровіч, н. у 1894, дырэктар Ушацкага лясгаса, член падпольнай групы ў г.п. Ушачы, расстраляны ў чэрвені 1942.

ТУФАР Марыя, н. у 1909.

ТУФАР Настасся Фёдараўна.

УРБАН Гаўрыла Мацвеевіч, партызан, загінуў 4.5.1944.

УСЦІН Кузьма, н. у 1896.

УСЦІНАЎ Макар Кузьміч, н. у 1920, партызан, загінуў у 1944 у в. Забораўна.

ХРЫПЕЛЬ Пётр Фёдаравіч, н. у 1915, карэспандэнт газеты «Прымежны калгаснік», член падпольнай групы ў г.п. Ушачы, загінуў у чэрвені 1942.

ХУДАЛЕЕЎ Уладзімір Фёдаравіч, н. у 1927, партызан, загінуў 5.5.1944.

ЯРМОШ Васіль Фёдаравіч.

ЯРМОШ Міхаіл Фёдаравіч.

Падрыхтавала Г.Х.Талапілава.

Жыхары г.п. Ушачы і в. Кублічы яўрэйскай нацыянальнасці, расстраляныя 14 студзеня 1942 г. і пахаваныя ў брацкай магіле ў г.п. Ушачы

АБЯЗГАЎС Берка Ш., н. у 1931.

АБЯЗГАЎС Блюма З., н. у 1902.

АБЯЗГАЎС Гэля Ш., н. у 1929.

АБЯЗГАЎС Есель М., н. у 1904.

АБЯЗГАЎС Лейха Ш., н. у 1937.

АБЯЗГАЎС Роза Е., н. у 1926.

АБЯЗГАЎС Фаня І., н. у 1907.

АБЯЗГАЎС Філя Ш., н. у 1927.

АБЯЗГАЎС Хана Е., н. у 1929.

АБЯЗГАЎС Шмуйла А., н. у 1901.

АСМАН Нахман Аронавіч, н. у 1880, пенсіянер.

АСМАН Хая-Ліба Іцкаўна, н. у 1885, пенсіянерка.

БАРКАН Ісак Рахмілевіч, н. у 1886, рабочы арцелі.

БАРКАН Хана Ісакаўна, н. у 1884.

БАРКІН Іцка Е., н. у 1887.

БАРКІНА Бэла І., н. у 1910.

БАРКІНА Роха Ш., н. у 1889.

БЕЛЕНЬКАЯ Берта Ісакаўна, 11 год.

БЕЛЬКІН Іцка, н. у 1877.

БЕЛЬКІНА Насця, н. у 1879.

БЕЛЬКІНА Хая Мойшаўна, н. у 1918.

БЕЛЬКІНД Залман Хаімавіч, н. у 1879, шавец.

БЕЛЬКІНД Ісак Навумавіч, н. у 1884, бляхар.

БЕЛЬКІНД Хайва З., н. у 1922.

БЕЛЬКІНД Хайвель Залманавіч, н. у 1922.

БЕЛЬКІНД Хася З., н. у 1926.

БЕЛЬКІНД Хая Залманаўна, н. у 1928, вучаніца.

БЕЛЬКІНД Эстэр-Рыва Нахманаўна, н. у 1883, хатняя гаспадыня.

БЕРЗІН Лейка Ш., н. у 1931.

БЕРЗІН Меер Ш., н. у 1929.

БЕРЗІН Хаім Ш., н. у 1927.

БЕРЗІН Шолам З., н. у 1893.

БЕРЗІНА Роза Ш., н. у 1923.

БЕРЗІНА Соня І., н. у 1897.

БЕРСАН Ганна Міхайлаўна, н. у 1887, хатняя гаспадыня.

БЕРСАН Міхаіл Рыгоравіч, н. у 1910, шкляр.

БЕРСАН Рыгор Ісаевіч, н. у 1886, шкляр.

БЕРСАН Рыгор Лейбавіч, н. у 1884, цясляр.

БЕРСАН Сара-Рыва Яфімаўна, н. у 1882, хатняя гаспадыня.

БЕРСАН Хана Мейлахнаўна, н. у 1886, хатняя гаспадыня.

БЛЯХМАН Берка Б., н. у 1922.

БЛЯХМАН Блюма Б., н. у 1924, вучаніца.

БЛЯХМАН Гіта Б., н. у 1927, вучаніца.

БЛЯХМАН Іцка І., н. у 1929, вучань.

БЛЯХМАН Роза Б., н. у 1920.

БЛЯХМАН Соня Яўсеегуна, н. у 1935.

БЛЯХМАН Сора А., н. у 1907.

БЛЯХМАН Хаім Яўсеевіч, н. у 1930.

БЛЯХМАН Хая Е., н. у 1901.

БЛЯХМАН Хая І., н. у 1930, вучаніца.
БЛЯХМАН Эмма.
БОДНЕВА Соня Яўсееўна, 16 год.
БОДНЕВА Сорка, н. у 1930.
БОДНЕВА Хана, н. у 1923.
БОДНЕВА Ханка, н. у 1887.
БОДНЕЎ Яўсей, 52 гады.
БОРД Меер Абрамавіч, н. у 1887, шавец.
БОРД Хаім Абрамавіч, н. у 1889, шавец.
БОРТ Абрам М., н. у 1917.
БОРТ Берка М., н. у 1932, вучань.
БОРТ Гіта Аронаўна, н. у 1913.
БОРТ Гэля Х., н. у 1936.
БОРТ Іцка М., н. у 1925, вучань.
БОРТ Меер С., н. у 1903, шавец.
БОРТ Мейра Х., н. у 1938.
БОРТ Рая М., н. у 1930, вучаніца.
БОРТ Роза Х., н. у 1940.
БОРТ Роха А., н. у 1905.
БОРТ Хаім М., н. у 1927, вучань.
БОРТ Хаім С., н. у 1911, шавец.
БОРТ Хася М., н. у 1920.
БУРШТЭЙН Леў, 26 год.
БЫКАВА Бася Давыдаўна, хатняя гаспадыня.
БЫКАВА Хана Б., н. у 1927, вучаніца.
БЫКАВА Хася М., н. у 1909.
БЫКАЎ Бася А., н. у 1907, каваль.
БЫКАЎ Майсей Залманавіч, каваль МТС.
БЫКАЎ Хаім Майсеевіч, вучань.
ВЯРНОВА Блюма С., н. у 1924, вучаніца.
ВЯРНОВА Бэла С., н. у 1929, вучаніца.
ВЯРНОВА Ганна Сямёнаўна, н. у 1935, вучаніца.
ВЯРНОВА Ліза Аркадзьеўна, н. у 1890, хатняя гаспадыня.
ВЯРНОВА Лілія Міхайлаўна, н. у 1937.
ВЯРНОВА Люба, н. у 1925.
ВЯРНОВА Марыя Львоўна, н. у 1919, бухгалтар.
ВЯРНОВА Роха І., н. у 1903.
ВЯРНОВА Роха С., н. у 1889.
ВЯРНОВА Роха С., н. у 1896.
ВЯРНОВА Рэма Г., н. у 1929, вучаніца.
ВЯРНОВА Соф'я Якаўлеўна, н. у 1891, хатняя гаспадыня.
ВЯРНОВА Хана Г., н. у 1927, вучаніца.
ВЯРНОВА Хася М., н. у 1916.
ВЯРНОВА Хая С., н. у 1926, вучаніца.
ВЯРНОЎ Гірша І., н. у 1897.
ВЯРНОЎ Гэля С., н. у 1932, вучань.
ВЯРНОЎ Міхаіл Сямёнавіч, н. у 1918, настаўнік.
ВЯРНОЎ Муня А., н. у 1887.
ВЯРНОЎ Самуіл Міхайлавіч, н. у 1885, селянін.
ВЯРНОЎ Сымон А., н. у 1899.
ВЯРНОЎ Сымон М., н. у 1919.
ВЯРНОЎ Сямён Міхайлавіч, н. у 1887, нарыхтоўшчык.
ГАБАЛЬ Міра Ш., н. у 1927, вучаніца.
ГАБАЛЬ Хайроха М., н. у 1893.
ГАБАЛЬ Шмуйла Я., н. у 1890.
ГАБУЛЬ Абрам І., н. у 1903.
ГАБУЛЬ Берта, н. у 1925.
ГАБУЛЬ Мар'яся Е., н. у 1905.
ГАЛАМШТОК Бэла Е., н. у 1927.
ГАЛАМШТОК Есель Я., н. у 1900.
ГАЛАМШТОК Мар'яся Е., н. у 1901.
ГАЛАМШТОК Міша Е., н. у 1931.
ГАЛАМШТОК Роза Е., н. у 1920.
ГАЛАМШТОК Хана Е., н. у 1929.
ГАЛАНШТОК Арон А., н. у 1932.
ГАЛАНШТОК Арон І., н. у 1929.
ГАЛАНШТОК Арон К., н. у 1927.
ГАЛАНШТОК Берка К., н. у 1932.
ГАЛАНШТОК Блюма А., н. у 1926, вучаніца.
ГАЛАНШТОК Іцка А., н. у 1934.
ГАЛАНШТОК Іцка К., н. у 1929.
ГАЛАНШТОК Кузя А., н. у 1900.
ГАЛАНШТОК Мар'яся, н. у 1903.
ГАЛАНШТОК Мар'яся І., н. у 1900.
ГАЛАНШТОК Мера К., н. у 1923.
ГАЛАНШТОК Міра І., н. у 1923.
ГАЛАНШТОК Раіса А., н. у 1930, вучаніца.
ГАЛАНШТОК Роза І., н. у 1920.
ГАЛАНШТОК Сара А., н. у 1924, вучаніца.
ГАЛАНШТОК Сіма А., н. у 1928, вучаніца.
ГАЛАНШТОК Соня І., н. у 1927.
ГАЛАНШТОК Соня К., н. у 1925.
ГАЛАНШТОК Сорка А., н. у 1901.
ГАЛАНШТОК Хана І., н. у 1935.
ГАЛЬШТОК Абель, н. у 1869.
ГАЛЬШТОК Ісак Абелевіч, н. у 1900, рабочы.
ГАЛЬШТОК Лазар, н. у 1932.
ГАЛЬШТОК Рэйя, н. у 1934.
ГАЛЬШТОК Хая, н. у 1906, хатняя гаспадыня.
ГАЛЬШТОК Янкель, н. у 1932, вучань.
ГАНДМАН Бася Б., н. у 1931.
ГАНДМАН Берка А., н. у 1903.
ГАНДМАН Брайна-Дора Яўсееўна, 77 год.
ГАНДМАН Іцхак Юдавіч, 20 год.
ГАНДМАН Люба Б., н. у 1934.
ГАНДМАН Меер Б., н. у 1926, вучань.
ГАНДМАН Міна, 50 год.
ГАНДМАН Мотка Б., н. у 1928.
ГАНДМАН Роха М., н. у 1905.
ГАНДМАН Фіма, н. у 1928, вучань.
ГАНДМАН Хаім М., н. у 1927.
ГАНДМАН Хася, н. у 1880, швачка.
ГАНДМАН Хася А., н. у 1887.
ГАНДМАН Шая Лейбавіч, 82 гады.
ГЕНФАНШТЭЙН Слойма Гіршавіч, н. у 1886, вартаўнік, і двое яго дзяцей.
ГЕНФАНШТЭЙН Хана Навумаўна, н. у 1889, хатняя гаспадыня, і трое яе дзяцей.
ГІЛЬКІНА, н. у 1910, настаўніца.
ГІЛЬМАН Ёха Лейбаўна, н. у 1921.
ГІЛЬМАН Ёха Лейбаўна, н. у 1921.

ГІЛЬМАН Ёхка, н. у 1923.
ГІЛЬМАН Залман, н. у 1885.
ГІЛЬМАН Залман, н. у 1885.
ГІЛЬМАН Соня, н. у 1879, краўчыха.
ГІЛЬМАН Соня Я., н. у 1897.
ГІЛЬМАН Соня Я., н. у 1897.
ГІЛЬМАН Сора, н. у 1877.
ГІЛЬМАН Фрыда, н. у 1887.
ГІЛЬМАН Фрыда, н. у 1887.
ГІНЗБУРГ Рая, н. у 1883.
ГУРЭВІЧ Роха, н. у 1879.
ГУРЭВІЧ Янкель, н. у 1876.
ГУТКІН Абрам Я., н. у 1900, шкляр.
ГУТКІН Берка А., н. у 1927.
ГУТКІН Шмуйла А., н. у 1933.
ГУТКІНА Міра А., н. у 1931.
ГУТКІНА Роза А., н. у 1929.
ГУТКІНА Хая М., н. у 1902.
ГУТМАН Бэла М., н. у 1927.
ГУТМАН Бэла Ш., н. у 1930.
ГУТМАН Гендла, н. у 1918, і яе 2-гадовая дачка.
ГУТМАН Геня Мацвееўна, н. у 1885.
ГУТМАН Залман Юдавіч, н. у 1873.
ГУТМАН Іцка М., н. у 1917.
ГУТМАН Лея М., н. у 1925.
ГУТМАН Меер С., н. у 1891.
ГУТМАН Мендэль Залманавіч, н. у 1915.
ГУТМАН Міша Ш., н. у 1925.
ГУТМАН Роза Залманаўна, н. у 1922.
ГУТМАН Роза Ш., н. у 1932.
ГУТМАН Рыгор Залманавіч, н. у 1929.
ГУТМАН Сара С., н. у 1902.
ГУТМАН Сімон М., н. у 1919.
ГУТМАН Сорка Я., н. у 1894.
ГУТМАН Хона Ш., н. у 1927.
ГУТМАН Шлёма А., н. у 1900, гадзіннікавы майстар.
ГУТМАН Эйдла Залманаўна, н. у 1926.
ГУТЭРМАН Морух Саламонавіч, н. у 1902, і пяцёра дзяцей.
ГУТЭРМАН Хая Гіршаўна, н. у 1905.
ДЗІНЭРШТЭЙН Іцка, н. у 1885, каваль.
ДЗІНЭРШТЭЙН Лука, н. у 1928.
ДЗІНЭРШТЭЙН Мірка, н. у 1888.
ДЗІНЭРШТЭЙН Хаім, н. у 1924.
ДЗІСМАН Абрам Я., н. у 1926.
ДЗІСМАН Арон А., н. у 1901.
ДЗІСМАН Блюма А., н. у 1932, вучаніца.
ДЗІСМАН Бэла А., н. у 1923, вучаніца.
ДЗІСМАН Гіта Л., н. у 1918.
ДЗІСМАН Гіта Я., н. у 1932, вучаніца.
ДЗІСМАН Гэля А., н. у 1930, вучаніца.
ДЗІСМАН Лейба А., н. у 1889.
ДЗІСМАН Лейба Б., н. у 1907.
ДЗІСМАН Люба Л., н. у 1927.
ДЗІСМАН Маня Я., н. у 1937.
ДЗІСМАН Міра С., н. у 1910.
ДЗІСМАН Роза Л., н. у 1925.
ДЗІСМАН Роза Л., н. у 1935.
ДЗІСМАН Роза Я., н. у 1934, вучаніца.
ДЗІСМАН Роха Ш., н. у 1902.
ДЗІСМАН Сімон А., н. у 1927, вучань.
ДЗІСМАН Соня Л., н. у 1921.
ДЗІСМАН Соня Я., н. у 1923.
ДЗІСМАН Сора Е., н. у 1904.
ДЗІСМАН Хаська Л., н. у 1893.
ДЗІСМАН Хая Л., н. у 1890.
ДЗІСМАН Шмуйла Я., н. у 1930.
ДЗІСМАН Эберт Л., н. у 1937.
ДЗІСМАН Янкель С., н. у 1900.
ЖУК Абрам Б., н. у 1930.
ЖУК Абрам Е., н. у 1928.
ЖУК Бася Х., н. у 1923.
ЖУК Блюма Е., н. у 1924, вучаніца.
ЖУК Бэла, н. у 1924, студэнтка.
ЖУК Бэла Сямёнаўна, н. у 1927, вучаніца.
ЖУК Бэрка Ш., н. у 1900, кравец.
ЖУК Галя Сямёнаўна, н. у 1930, вучаніца.
ЖУК Голда, н. у 1927, студэнтка.
ЖУК Голда Е., н. у 1929.
ЖУК Ева Ш., н. у 1901.
ЖУК Есель А., н. у 1900, кравец.
ЖУК Лея Е., н. у 1926.
ЖУК Мар'яся Л., н. у 1901.
ЖУК Міхэль Х., н. у 1913.
ЖУК Міша Б., н. у 1929.
ЖУК Рая Б., н. у 1885.
ЖУК Сімон Х., н. у 1909.
ЖУК Соня Б., н. у 1927, вучаніца.
ЖУК Сора Х., н. у 1919.
ЖУК Сямён Залманавіч, н. у 1905, кравец.
ЖУК Хаім Л., н. у 1883.
ЖУК Хая Б., н. у 1925, вучаніца.
ЖУК Шая Эльвевіч, н. у 1898, кравец.
ЖУК Эльма Шаевіч, 23 гады.
ЖУК Эма Якаўлеўна, н. у 1908, хатняя гаспадыня.
ЖУК Эстэр-Рыва, н. у 1904, хатняя гаспадыня.
ЗАЛМАН Моська С., н. у 1890.
ЗАЛМАН Роха М., н. у 1916.
ЗАЛМАН Сора А., н. у 1894.
ЗАЛМАН Хаім М., н. у 1927.
ЗАХАРАВА Міра Г., н. у 1935.
ЗАХАРАВА Сіма Х., н. у 1916.
ЗАХАРАЎ Гіла Абрамавіч, н. у 1916, настаўнік.
ЗАХАРЫН Гіля Абрамавіч, н. у 1903, настаўнік.
ЗАХАРЫНА, н. у 1910, і яе 4-гадовае дзіця.
ЗЭЙЦБУРГ Лейзер Мойшавіч, 19 год.
ЗЭЙЦБУРГ Хая-Лея Беркаўна, н. у 1882, пенсіянерка.
ЗЭЛІКСОН Сора, н. у 1886.
ЗЭЛІКСОН Шмерка, н. у 1883.
ЗЭЛЬЦБУРГ Абрам А., н. у 1918.
ЗЭЛЬЦБУРГ Абрам Е., н. у 1926, вучань.

ЗЭЛЬЦБУРГ Абрам І., н. у 1923.
ЗЭЛЬЦБУРГ Блюма Е., н. у 1924.
ЗЭЛЬЦБУРГ Блюма Е., н. у 1929, вучаніца.
ЗЭЛЬЦБУРГ Гірша Е., н. у 1920.
ЗЭЛЬЦБУРГ Гіта Е., н. у 1893.
ЗЭЛЬЦБУРГ Гітла Абрамаўна, хатняя гаспадыня.
ЗЭЛЬЦБУРГ Есель А., н. у 1900.
ЗЭЛЬЦБУРГ Есель А., н. у 1900.
ЗЭЛЬЦБУРГ Іосіф Лазаравіч, н. у 1882, нарыхтоўшчык.
ЗЭЛЬЦБУРГ Іцка Ш., н. у 1931, вучань.
ЗЭЛЬЦБУРГ Лазар Майсеевіч.
ЗЭЛЬЦБУРГ Лазар Мойшавіч, н. у 1923, гандляр сельпо.
ЗЭЛЬЦБУРГ Майсей Лазаравіч, н. у 1887.
ЗЭЛЬЦБУРГ Майсей Лейзаравіч, н. у 1880, пенсіянер.
ЗЭЛЬЦБУРГ Маня Е., н. у 1929.
ЗЭЛЬЦБУРГ Мендэль Лазаравіч, н. у 1886.
ЗЭЛЬЦБУРГ Міра Е., н. у 1927, вучаніца.
ЗЭЛЬЦБУРГ Мойша Лейзаравіч.
ЗЭЛЬЦБУРГ Мотка Ш., н. у 1929, вучаніца.
ЗЭЛЬЦБУРГ Роза, н. у 1933, вучаніца.
ЗЭЛЬЦБУРГ Роха Ш., н. у 1925, вучаніца.
ЗЭЛЬЦБУРГ Рэма Е., н. у 1926.
ЗЭЛЬЦБУРГ Самуіл Лазаравіч, н. у 1884.
ЗЭЛЬЦБУРГ Соня Калманаўна, н. у 1888.
ЗЭЛЬЦБУРГ Сора І., н. у 1927.
ЗЭЛЬЦБУРГ Фейга Сямёнаўна, н. у 1914, рабочая.
ЗЭЛЬЦБУРГ Фрыда Сямёнаўна, н. у 1918.
ЗЭЛЬЦБУРГ Хаймеля, н. у 1905.
ЗЭЛЬЦБУРГ Хана М., н. у 1901.
ЗЭЛЬЦБУРГ Хая Беркаўна.
ЗЭЛЬЦБУРГ Хая М., н. у 1901.
ЗЭЛЬЦБУРГ Хая Міхайлаўна, н. у 1887.
ЗЭЛЬЦБУРГ Шлёма Мендэлевіч, н. у 1928, вучань.
ЗЭЛЬЦБУРГ Шмуйла, н. у 1901.
ЗЭЛЬЦБУРГ Шолам І., н. у 1925.
ІАНАВІЦКІ Барыс Самуілавіч, 30 год.
ІЛЕР Бася, н. у 1904.
ІЛЕР Беба, н. у 1935.
ІЛЕР Гірша, н. у 1937.
ІЛЕР Зуска, н. у 1869.
ІЛЕР Лейса, н. у 1870.
ІЛЕР Мар'яся, н. у 1876.
ІЛЬМЕР Зуся Майсееўна і чацвёра яе дзяцей.
ІЛЬМЕР Івісл Майсееўна.
ІЛЬМЕР Майсей, н. у 1900.
ІЛЬМЕР Майсей, н. у 1900.
ІЛЬМЕР Фаня, н. у 1901.
ІЛЬМЕР Фаня, н. у 1901.
ІОФЕ Ізраіль Аронавіч, н. у 1916, рахункавод.
ІОФЕ Двойра Залманаўна, н. у 1888.
ІОФЕ Соня Мeeраўна, н. у 1920, бухгалтар.
ІОФЕ Фаня, н. у 1924.
КАГАН Бера Абрамавіч.
КАГАН Берка С., н. у 1903, нарыхтоўшчык.
КАГАН Залман Рыгоравіч, н. у 1886, фурман.
КАГАН Ісак Залманавіч, н. у 1910, служачы.
КАГАН Міла Бераўна, н. у 1924, вучаніца.
КАГАН Міна Абрамавіч, 56 год.
КАГАН Мэра Б., н. у 1918, краўчыха.
КАГАН Роза Б., н. у 1925, вучаніца.
КАГАН Сёма Б., н. у 1930, вучаніца.
КАГАН Сора Б., н. у 1927, вучаніца.
КАГАН Фейця Залманаўна.
КАГАН Хая І., н. у 1904, краўчыха.
КАГАН Хая І., н. у 1927, вучаніца.
КАГАН Цыва З., н. у 1889.
КАГАН Цыля Б., н. у 1918, настаўнік.
КАГАН Цыля Бераўна, н. у 1920, настаўніца.
КАЦ Абрам Л., н. у 1924.
КАЦ Арон Б., н. у 1927.
КАЦ Бася Аронаўна, н. у 1883, хатняя гаспадыня.
КАЦ Берка Л., н. у 1929.
КАЦ Берка Ш., н. у 1900.
КАЦ Берка Ш., н. у 1907.
КАЦ Зоя Б., н. у 1923.
КАЦ Ізраіль Іудавіч, н. у 1910, мяснік.
КАЦ Іуда Хацкавіч, н. у 1880, мяснік.
КАЦ Іцка Б., н. у 1931.
КАЦ Іцка Л., н. у 1927.
КАЦ Іцка М., н. у 1897.
КАЦ Лейба Б., н. у 1927.
КАЦ Лейба І., н. у 1913.
КАЦ Лейба С., н. у 1889.
КАЦ Лейха М., н. у 1902.
КАЦ Мар'яся, н. у 1909.
КАЦ Мар'яся І., н. у 1917.
КАЦ Меер Б., н. у 1929.
КАЦ Міра Ю., н. у 1935.
КАЦ Мотка Л., н. у 1931.
КАЦ Мэра І., н. у 1909.
КАЦ Рона С., н. у 1899.
КАЦ Роха Л., н. у 1920.
КАЦ Сімон Б., н. у 1925.
КАЦ Соня Ю., н. у 1932.
КАЦ Сорка Л., н. у 1910.
КАЦ Хаім І., н. у 1913.
КАЦ Хася А., н. у 1890.
КАЦ Хацкель Іудавіч, н. у 1912, мяснік.
КАЦ Юда І., н. у 1907.
КАЦМАН Бэла Ш., н. у 1929, вучаніца.
КАЦМАН Бэрка Ш., н. у 1930.
КАЦМАН Іцка Б., н. у 1925.
КАЦМАН Сорка І., н. у 1896.
КАЦМАН Хая Е., н. у 1898.
КАЦМАН Хая Ш., н. у 1927, вучаніца.
КЕШЫН Галіна П., н. у 1939.
КЕШЫН Марыя М., н. у 1915.

КЕШЫН Мая П., н. у 1927.
КОПАЦ Марк, н. у 1927.
КОПАЦ Самуіл, н. у 1901.
КОПАЦ Эстэр, н. у 1905.
КРУГЛІКАВА Бэла Х., н. у 1939.
КРУГЛІКАВА Паша А., н. у 1913, настаўніца.
КРУГЛІКАЎ Рома Х., н. у 1937.
КРУГЛІКАЎ Хаім А., н. у 1909, настаўнік.
КРЭМЕР Злата Маркаўна, н. у 1918, рабочая.
КРЭМЕР Марк Айзікавіч, н. у 1880, селянін.
КРЭМЕР Марыя Мендэлеўна, н. у 1883, хатняя гаспадыня.
КРЭМЕР Оська Маркавіч, н. у 1916, нарыхтоўшчык.
КУЗІНЕЦ Гіта, н. у 1881, краўчыха.
КУЗІНЕЦ Гіця і чацвёра яе дзяцей.
КУЗІНЕЦ Зямка, н. у 1925.
КУЗІНЕЦ Хая, н. у 1937.
ЛАМБОРТ Беба, н. у 1935.
ЛАМБОРТ Зяма, н. у 1925.
ЛАМБОРТ Іцка, н. у 1885.
ЛАМБОРТ Сорка, н. у 1921.
ЛАМБОРТ Хана, н. у 1889.
ЛЕВІН Мося.
ЛЕВІН Песя.
ЛЕВІНА Бэла М., н. у 1933.
ЛЕВІНА Зоя Е., н. у 1904.
ЛЕВІНА Зоя Самуілаўна, н. у 1915, настаўніца.
ЛЕВІНА Іэля В., н. у 1935.
ЛЕВІНА Люба В., н. у 1937.
ЛЕВІНА Міра М., н. у 1929.
ЛЕВІНА Соня М., н. у 1937.
ЛЕВІНА Сорка Е., н. у 1903.
ЛЕВІНА Хая М., н. у 1927.
ЛЕВІТ Сорка, н. у 1873.
ЛЕДНЯК Геня, н. у 1927.
ЛЕДНЯК Майсей, н. у 1896.
ЛЕДНЯК Сорка, н. у 1930.
ЛЕДНЯК Фрэйда, н. у 1897.
ЛЕДНЯК Хаім, н. у 1924.
ЛЕЙТМАН Дзіда Абрамаўна, н. у 1885, хатняя гаспадыня.
ЛЕЙТМАН Евель Ізраілевіч, н. у 1926, вучань.
ЛЕЙТМАН Ізраіль Мендэлевіч, н. у 1881, фурман.
ЛЕРМАН Арон Шаевіч, н. у 1910, рабочы рэдакцыі газеты «Прымежны калгаснік».
ЛЕРМАН Гіта, н. у 1925.
ЛЕРМАН Гітла Вульфаўна, н. у 1922, сакратар школы, і яе дзіця.
ЛЕРМАН Есель, н. у 1872.
ЛЕРМАН Іда Шаеўна, н. у 1912, рабочая.
ЛЕРМАН Іосіф Давідавіч, н. у 1870, фурман.
ЛЕРМАН Ісак, н. у 1922.
ЛЕРМАН Ісак Іосіфавіч, н. у 1918, настаўнік.
ЛЕРМАН Лейба Іосіфавіч, н. у 1927, вучань.
ЛЕРМАН Соня Элеўна, н. у 1938.
ЛЕРМАН Сора, н. у 1875.
ЛЕРМАН Фрыда Шаеўна, н. у 1914, хатняя гаспадыня.
ЛЕРМАН Хана-Сейна, н. у 1879, хатняя гаспадыня.
ЛЕРМАН Шая Давыдавіч, н. у 1863, фурман.
ЛЕРМАН Шая Ельевіч, н. у 1885, фурман.
ЛЕРМАН Эля Іосіфавіч, н. у 1916, рабочы сельпо.
ЛЕРМАН Эсфір Лазараўна, н. у 1918, і яе дзіця.
ЛЕЎШЫЦ Мендэль, н. у 1883.
ЛЕЎШЫЦ Эстэр, н. у 1869.
ЛЯЎШУК Мар'яся А., н. у 1884.
ЛЯЎШУК Роза І., н. у 1938.
ЛЯЎШУК Сайя Е., н. у 1880, кравец.
ЛЯЎШУК Сора С., н. у 1916, краўчыха.
МАЙМАН Бэла Х., н. у 1924.
МАЙМАН Вульф Гіршавіч, н. у 1887, рабочы.
МАЙМАН Гіта Х., н. у 1927.
МАЙМАН Гіта Ш., н. у 1931.
МАЙМАН Гэля Ш., н. у 1930.
МАЙМАН Есель А., н. у 1889.
МАЙМАН Лейха Ш., н. у 1928.
МАЙМАН Марыя Сямёнаўна, н. у 1884, хатняя гаспадыня.
МАЙМАН Мотка Гіршавіч, н. у 1882, рабочы.
МАЙМАН Мотка Ю., н. у 1894.
МАЙМАН Роза Х., н. у 1920.
МАЙМАН Роха С., н. у 1929.
МАЙМАН Сімон Ш., н. у 1934.
МАЙМАН Соня Л., н. у 1902.
МАЙМАН Соня Майсееўна, н. у 1885.
МАЙМАН Сора С., н. у 1923.
МАЙМАН Хаім З., н. у 1900.
МАЙМАН Хася А., н. у 1899.
МАЙМАН Хая Б., н. у 1893.
МАЙМАН Шмуйла Ю., н. у 1899.
МАЙМАН Янкель, н. у 1906.
МАНЕВІЧ Бася, н. у 1873.
МАНЕВІЧ Мендэль, н. у 1877.
МЕЙЕРСОН Голда, н. у 1923.
МЕЙЕРСОН Лейба, н. у 1874.
МЕЙЕРСОН Лесір, н. у 1926.
МЕЛЕХАВА Меры, н. у 1939.
МЕЛЕШАВА Мэры Іванаўна, н. у 1939.
МЕЛЬНІКАВА Берка, н. у 1900.
МЕЛЬНІКАВА Мэры Айзікаўна, н. у 1887, хатняя гаспадыня.
МЕЛЬНІКАЎ Барыс Ісакавіч, н. у 1879, нарыхтоўшчык.
МЕЛЬНІКАЎ Берка, н. у 1889.
МІЛІН Арон С., н. у 1929.
МІЛІНА Мар'яся Л., н. у 1909.
МІЛІНА Рувім М., н. у 1929.
МІЛІНА Рэма М., н. у 1930.
МІЛІНА Рэма С., н. у 1930.
МІЛІНА Эстэр Р., н. у 1889.

НАХМАН Асман Е., н. у 1890.
НАХМАН Асман Я., н. у 1904.
НАХМАН Блюма І., н. у 1907.
НАХМАН Залман А., н. у 1930, вучань.
НАХМАН Іцка А., н. у 1927, вучань.
НАХМАН Моська А., н. у 1913.
НАХМАН Роза І., н. у 1899.
НАХМАН Соня А., н. у 1932, вучаніца.
НАХМАН Эстэр А., н. у 1925, вучаніца.
НЯМЦОВА Бурка А., н. у 1927.
НЯМЦОВА Бэла С., н. у 1932.
НЯМЦОВА Люба С., н. у 1934.
НЯМЦОВА Маня С., н. у 1936.
НЯМЦОВА Мера А., н. у 1929.
НЯМЦОВА Міра С., н. у 1930.
НЯМЦОВА Роха А., н. у 1913.
НЯМЦОВА Соня Я., н. у 1912.
НЯМЦОВА Цыва А., н. у 1901.
НЯМЦОЎ Аарыл Я., н. у 1898, нарыхтоўшчык.
НЯМЦОЎ Сямён А., н. у 1921.
ПАЗІНА Алта М., н. у 1900.
ПАЛЕЙ Берка, н. у 1895.
ПАЛЕЙ Зямка, н. у 1937.
ПАЛЕЙ Ідталь, н. у 1873, шавец.
ПАЛЕЙ Мортхім, н. у 1939.
ПАЛЕЙ Пэся, н. у 1893.
ПАЛЕЙ Сорка, н. у 1935.
ПАТАШКІН Блюма Г., н. у 1927.
ПАТАШКІН Габуль С., н. у 1900.
ПАТАШКІН Лейба Г., н. у 1921.
ПАТАШКІН Міра Г., н. у 1925.
ПАТАШКІН Рэма Г., н. у 1919.
ПАТАШКІН Соня Г., н. у 1923.
ПАТАШКІН Сорка М., н. у 1901.
ПАТАШНІК Аркадзь Самойлавіч, н. у 1886, шавец.
ПАТАШНІК Віхна Абелеўна, н. у 1919, служачая.
ПАТАШНІК Лёва Абелевіч, н. у 1927, вучань.
ПАТАШНІК Муся Абелеўна, н. у 1917, служачая.
ПАТАШНІК Рыва Рыгораўна, н. у 1890, хатняя гаспадыня.
ПЕЙСАХАВА Бэла Е., н. у 1926.
ПЕЙСАХАВА Раіса Янкелеўна, н. у 1918, служачая.
ПЕЙСАХАВА Рая Е., н. у 1903.
ПЕЙСАХАЎ Есель А., н. у 1900.
ПЕЙСАХАЎ Іосіф Калманавіч, н. у 1888, рабочы.
ПЕЙСАХАЎ Лазар Іосіфавіч, н. у 1922, бухгалтар.
ПЕЙСАХАВА Соня Е., н. у 1928.
ПОВАЛ Бэла Х., н. у 1933.
ПОВАЛ Есель С., н. у 1902.
ПОВАЛ Ісак Львовіч, н. у 1936.
ПОВАЛ Іцка Х., н. у 1924.
ПОВАЛ Лазар Львовіч, н. у 1927, вучань.
ПОВАЛ Леў Абрамавіч, каваль.
ПОВАЛ Міша Х., н. у 1926.
ПОВАЛ Роза Львоўна, н. у 1930, вучаніца.
ПОВАЛ Рэма Х., н. у 1930.
ПОВАЛ Хая Ш., н. у 1904.
ПОВАЛ Эма Мацвееўна, н. у 1900, хатняя гаспадыня.
ПОВАЛ Юда Х., н. у 1928.
РАБІНОВІЧ Зоя Самуілаўна, н. у 1882, хатняя гаспадыня.
РАБІНОВІЧ Маруся, н. у 1923.
РАБІНОВІЧ Мотка, н. у 1870.
РАБІНОВІЧ Муля, н. у 1920.
РАБІНОВІЧ Паша Міхайлаўна, н. у 1918, піянерважатая.
РАБІНОВІЧ Рыва, н. у 1901.
РАБІНОВІЧ Самуіл Хаімавіч, н. у 1914, загадчык пошты.
РАБІНОВІЧ Сеня Самуілавіч, н. у 1939.
РАБІНОВІЧ Хаім Лейбавіч, н. у 1880, шавец шапак.
РОЗАВА Алта, н. у 1901.
РОЗАВА Гінда, н. у 1923.
РОЗАЎ Абрам, н. у 1904, шавец.
РОЗАЎ Зямка, н. у 1935.
РУХМАН Берка Е., н. у 1927.
РУХМАН Есель Ш., н. у 1895.
РУХМАН Залман Ісакавіч, н. у 1880, каваль.
РУХМАН Іосіф Мацвеевіч, н. у 1880, саматужнік.
РУХМАН Лёва, н. у 1939.
РУХМАН Малка І., н. у 1897.
РУХМАН Мацвей Іосіфавіч, н. у 1918, настаўнік.
РУХМАН Міра, н. у 1914.
РУХМАН Пэся Залманаўна, н. у 1925, вучаніца.
РУХМАН Роха Яўсееўна, н. у 1890, хатняя гаспадыня.
РУХМАН Рыся Залманаўна, н. у 1890, хатняя гаспадыня.
РУХМАН Хаім, н. у 1913.
РУХМАН Хаім Іосіфавіч, н. у 1910, настаўнік, і 2-гадовае дзіця.
СІМКІН Арон Гіршавіч, н. у 1894, кравец.
СІМКІН Арон І., н. у 1893.
СІМКІН Арон Сямёнавіч, 52 гады.
СІМКІН Лёва, н. у 1930, вучань.
СІМКІНА Блюма А., н. у 1927.
СІМКІНА Геня, н. у 1935, вучаніца.
СІМКІНА Доба, н. у 1926.
СІМКІНА Міра А., н. у 1920.
СІМКІНА Роха С., н. у 1895.
СІМКІНА Хася А., н. у 1909.
СІМКІНА Хая А., н. у 1930.
САКАЛОВА Алта Б., н. у 1919.
САКАЛОВА Бася Е., н. у 1920.
САКАЛОВА Блюма Е., н. у 1922.
САКАЛОВА Геля Е., н. у 1917.

САКАЛОВА Люба Б., н. у 1907.
САКАЛОВА Мірта А., н. у 1896.
САКАЛОВА Хайра Б., н. у 1915.
САКАЛОВА Хая З., н. у 1897.
САКАЛОВА Эстэр Е., н. у 1925.
САКАЛОЎ Алта Рувішавіч, н. у 1887, шавец ботаў.
САКАЛОЎ Берка М., н. у 1894.
САКАЛОЎ Евель Я., н. у 1893.
САКАЛОЎ Рувім Алтоpавіч, н. у 1913, настаўнік.
САЛАВЕЙЧЫК Маня, н. у 1915.
САЛАВЕЙЧЫК Моська, н. у 1913.
САЛАВЕЙЧЫК Рэма М., н. у 1935.
САЛАРТАВА Блюма, н. у 1907.
САЛАРТАВА Блюма, н. у 1927.
САЛАРТАВА Хана І., н. у 1931.
САЛАРТАЎ Абрам М., н. у 1931.
САЛАРТАЎ Лейба І., н. у 1929.
САЛАРТАЎ Ралан М., н. у 1929.
САЛАРТАЎ Рома, н. у 1925.
САЛАРТАЎ Сімон І., н. у 1907.
САЛАРТАЎ Сімон М., н. у 1935.
САЛАЎЁВА Мэра І., н. у 1927.
САЛАЎЁВА Рая І., н. у 1923.
САЛАЎЁВА Роха А., н. у 1920.
САЛАЎЁЎ Абрам І., н. у 1931.
САЛАЎЁЎ Іцка І., н. у 1927.
САХАРТАВА Блюма Мойшаўна, н. у 1908, швачка.
САХАРТАВА Міна, н. у 1875, швачка.
САХАРТАВА Мірта А., н. у 1909.
САХАРТАВА Роха А., н. у 1910.
САХАРТАВА Хая А., н. у 1907.
САХАРТАЎ Есель А., н. у 1905.
САХАРТАЎ Ісак, н. у 1868, рабочы.
САХАРТАЎ Меер А., н. у 1907.
САХАРТАЎ Эля, н. у 1872, рабочы.
СВЯРДЛОВА Лейба, н. у 1924.
СВЯРДЛОВА Муся Мотаўна, н. у 1920, тэлефаністка.
СВЯРДЛОВА Слава Лейбаўна, н. у 1895, швачка.
СВЯРДЛОВА Соня, н. у 1890, швачка.
СВЯРДЛОЎ Вульф, н. у 1877.
СВЯРДЛОЎ Леў Мотавіч, н. у 1929, вучань.
СВЯРДЛОЎ Мулька, н. у 1922.
СВЯРДЛОЎ Муля Навумавіч, н. у 1925, вучань.
СВЯРДЛОЎ Навум Лейбавіч, н. у 1880, калгаснік.
СЕГАЛЬ Таццяна Залманаўна, н. у 1911, швачка.
СЕГАЛЬ Эстэр Ізраілеўна, н. у 1877, хатняя гаспадыня.
СЕРПЕР Блюма Х., н. у 1901.
СЕРПЕР Гіця Я., н. у 1899.
СЕРПЕР Ісак Абрамавіч, н. у 1883, каваль.
СЕРПЕР Ісак Давыдавіч, каваль, і яго жонка.
СЕРПЕР Іцка Е., н. у 1901.
СЕРПЕР Іцка Х., н. у 1928.
СЕРПЕР Люба Барысаўна, хатняя гаспадыня, і яе 2-гадовае дзіця.
СЕРПЕР Майсей Хаімавіч, н. у 1916, служачы.
СЕРПЕР Мар'яся, н. у 1908.
СЕРПЕР Мар'яся С., н. у 1902.
СЕРПЕР Мэра Х., н. у 1918.
СЕРПЕР Пэся Хаімаўна, хатняя гаспадыня, яе муж і 3-гадовае дзіця.
СЕРПЕР Роза І., н. у 1924, настаўніца.
СЕРПЕР Роха І., н. у 1889.
СЕРПЕР Соня Ісакаўна, настаўніца.
СЕРПЕР Соня Х., н. у 1930.
СЕРПЕР Хаім А., н. у 1887.
СЕРПЕР Хаім Абрамавіч, н. у 1887, каваль.
СЕРПЕР Хаім М., н. у 1897.
СЕРПІН Абрам Я., н. у 1914.
СЕРПІН Мар'яся А., н. у 1890, краўчыха.
СЕРПІН Роха Я., н. у 1917.
СЕРПІН Хая Я., н. у 1919.
СЕРПІН Шмуйла Я., н. у 1913.
СЕРПІН Янкель-Мотка, н. у 1887.
СЕРПІР Бэла М., н. у 1929.
СЕРПІР Бэла Н., н. у 1927.
СЕРПІР Люба М., н. у 1890.
СЕРПІР Малка Е., н. у 1905.
СЕРПІР Меер З., н. у 1887.
СЕРПІР Міра Н., н. у 1929.
СЕРПІР Неях М., н. у 1900.
СЕРПІР Рэма М., н. у 1927.
СЕРПІР Хана Н., н. у 1932.
СМУШКІН Арон З., н. у 1925, вучань.
СМУШКІН Залман А., н. у 1890.
СМУШКІН Лейба З., н. у 1929, вучань.
СМУШКІН Хаім С., н. у 1903.
СМУШКІН Хаім Я., н. у 1927, вучань.
СМУШКІН Хася Ш., н. у 1905.
СМУШКІН Янкель А., н. у 1901.
СМУШКІНА Бэла Я., н. у 1930, вучаніца.
СМУШКІНА Лея З., н. у 1927, вучаніца.
СМУШКІНА Міра З., н. у 1895.
СМУШКІНА Роза Х., н. у 1930.
СМУШКІНА Роха С., н. у 1895.
СМУШКІНА Соня Х., н. у 1927.
СМУШКІНА Сора С., н. у 1904.
ТАБАЧНІКАВА Бала Аронаўна, н. у 1907, хатняя гаспадыня.
ТАБАЧНІКАВА Хана, н. у 1941.
ТАБАЧНІКАЎ Залман, н. у 1935.
ТАБАЧНІКАЎ Міша, н. у 1939.
ТАБАЧНІКАЎ Мулёва, н. у 1902, грузчык.
ТУРЧЫН Абрам Морухавіч, н. у 1914.
ТУРЧЫН Зелік Маруханіч, н. у 1919.
ТУРЧЫН Зэлік Абрамавіч, н. у 1918, рабочы.
ТУРЧЫН Меер Абрамавіч, н. у 1902, каваль.
ТУРЧЫНА Люба і 2 яе дзяцей: хлопчык, н. у 1937, і дзяўчынка, н. у 1940.

ТУРЧЫНА Эля Абрамаўна, н. у 1882, хатняя гаспадыня.

ТЭЙТЭЛЬБАЎМ Бэла Рахільеўна, н. у 1887, фармацэўт.

ТЭЙТЭЛЬБАЎМ Куся Аркадзьевіч, н. у 1880, рабочы.

ТЭЙТЭЛЬБАЎМ Янкель Аркадзьевіч, н. у 1883, рабочы.

ФЕЙГЕЛЬМАН Ася Барысаўна, н. у 1939.

ФЕЙГЕЛЬМАН Барыс Уладзіміравіч, н. у 1907, рабочы лясгаса.

ФЕЙГЕЛЬМАН Роза Аронаўна, н. у 1915, хатняя гаспадыня.

ФЕЙГЕЛЬМАН Самуіл Барысавіч, н. у 1936.

ФЕЙГІН, рабочы.

ФЕЙГІНА Геня Эльеўна, хатняя гаспадыня.

ФЕЛЬДМАН Вульф Мееравіч, 26 год.

ФРУМІНА Тэйба Залманаўна, н. у 1913.

ФРЫДМАН Дора Міхайлаўна, н. у 1934.

ФРЫДМАН Леў Міхайлавіч, н. у 1932.

ФРЫДМАН Міхаіл, н. у 1906, інжынер па сплаву лесу.

ФРЫДМАН Цыля Іосіфаўна, н. у 1911, хатняя гаспадыня.

ФУРМАН Бруся Лейзераўна, н. у 1893.

ФУРМАН Залман Абрамавіч, н. у 1887, фатограф.

ФУРМАН Іцка, н. у 1910.

ФУРМАН Хася Е., н. у 1901.

ФУТЭРМАН Абрам З., н. у 1933, вучань.

ФУТЭРМАН Аня Вульфаўна, н. у 1921.

ФУТЭРМАН Берка Я., н. у 1929.

ФУТЭРМАН Вульф Ісакавіч, н. у 1885.

ФУТЭРМАН Гіта З., н. у 1928.

ФУТЭРМАН Дзіна Нахманаўна, н. у 1930, вучаніца.

ФУТЭРМАН Залман, н. у 1910.

ФУТЭРМАН Ліза Вульфаўна, н. у 1926.

ФУТЭРМАН Ліза Нахманаўна, н. у 1923, цырульнік.

ФУТЭРМАН Мар'яся Л., н. у 1901.

ФУТЭРМАН Міна Абрамаўна, н. у 1886.

ФУТЭРМАН Міра А., н. у 1911.

ФУТЭРМАН Міра Я., н. у 1927, вучаніца.

ФУТЭРМАН Нахман Іцкавіч, н. у 1887, шкляр.

ФУТЭРМАН Роха Я., н. у 1923, вучаніца.

ФУТЭРМАН Рыва, хатняя гаспадыня.

ФУТЭРМАН Хаім З., н. у 1930, вучань.

ФУТЭРМАН Хана Я., н. у 1925, вучаніца.

ФУТЭРМАН Янкель І., н. у 1900.

ХАЙМЕЛЯ Гіта Ш., н. у 1896.

ХАЙМЕЛЯ Дзісман, н. у 1896.

ХАЙМЕЛЯ Маня Л., н. у 1890.

ХАЙМЕЛЯ Хаім М., н. у 1893.

ХІДЭКЕЛЬ Алта Гіршаўна, н. у 1871, хатняя гаспадыня.

ХІДЭКЕЛЬ Роза Львоўна, н. у 1910, настаўніца.

ЦЫНМАН, трое дзяцей.

ЦЫНМАН Арон Е., н. у 1930.

ЦЫНМАН Арон Ісакавіч, н. у 1885, шавец ботаў.

ЦЫНМАН Арон Майсеевіч, н. у 1929, вучань.

ЦЫНМАН Арон Я., н. у 1929, вучань.

ЦЫНМАН Бася М., н. у 1893.

ЦЫНМАН Блюма Е., н. у 1933, вучаніца.

ЦЫНМАН Блюма Я., н. у 1923, вучаніца.

ЦЫНМАН Бэла Е., н. у 1934.

ЦЫНМАН Доба Майсееўна, н. у 1925, вучаніца.

ЦЫНМАН Есель А., н. у 1904.

ЦЫНМАН Іосіф Майсеевіч, н. у 1927, вучань.

ЦЫНМАН Ісак Аронавіч, 21 год.

ЦЫНМАН Іцка Е., н. у 1926.

ЦЫНМАН Лейба Майсеевіч, н. у 1932, вучань.

ЦЫНМАН Люба Е., н. у 1936.

ЦЫНМАН Люся Аронаўна, н. у 1928, вучаніца.

ЦЫНМАН Малка Е., н. у 1938.

ЦЫНМАН Маня Е., н. у 1929, вучаніца.

ЦЫНМАН Мар'яся С., н. у 1904.

ЦЫНМАН Маша Навумаўна, н. у 1912, рабочая.

ЦЫНМАН Міхаль Е., н. у 1928.

ЦЫНМАН Міша Майсеевіч, н. у 1935, вучань.

ЦЫНМАН Моська Я., н. у 1890.

ЦЫНМАН Навум Аронавіч, н. у 1925, статыстык Райза.

ЦЫНМАН Рая Е., н. у 1927, вучаніца.

ЦЫНМАН Роза Я., н. у 1919.

ЦЫНМАН Рэма Е., н. у 1932.

ЦЫНМАН Соня Лейбаўна, н. у 1886, хатняя гаспадыня.

ЦЫНМАН Соня Я., н. у 1921.

ЦЫНМАН Сора І., н. у 1890.

ЦЫНМАН Хаймеля А., н. у 1901.

ЦЫНМАН Хана Е., н. у 1923, вучаніца.

ЦЫНМАН Янкель А., н. у 1889.

ЦЫРКІНА Геня Цодзікаўна, н. у 1923.

ЦЫРКІНА Роза Цодзікаўна, н. у 1927.

ЦЫРКІНА Хава Лейзераўна, н. у 1893.

ШНЭЙДЭРМАН Бася Мотусаўна, н. у 1892.

ШНЭЙДЭРМАН Рыгор С., н. у 1938.

ШНЭЙДЭРМАН Цыля С., н. у 1926.

ШНЭЙДЭРМАН Эда С., н. у 1928.

ШОЛАМ Абрам М., н. у 1890.

ШОЛАМ Алта М., н. у 1893.

ШОЛАМ Берка А., н. у 1920.

ШОЛАМ Гірша, н. у 1889.

ШОЛАМ Кузя А., н. у 1929.

ШОЛАМ Лейба М., н. у 1895.

ШОЛАМ Роза А., н. у 1917.

ШОЛАМ Хайроха, н. у 1888.

ШЭНКМАН Іцка Кастаравіч.

ШЭНКМАН Мэра Янкаўна.

ШЭНКМАН Фаня Іцкаўна.

ШЭРМАН Арон, н. у 1887, шавец ботаў.

ШЭРМАН Бэла Аронаўна, н. у 1907, і трое яе дзяцей.

ШЭРМАН Марыя Залманаўна, н. у 1892, хатняя гаспадыня.

ШЭРМАН Маша, н. у 1892.

ШЭФТМАН Алта М., н. у 1894.

ШЭФТМАН Двойра М., н. у 1880.

ШЭФТМАН Марк Айзікавіч, н. у 1860.

ЭДЭЛЬМАН Жэня Самойлаўна, н. у 1922.

ЭЙДЭЛЬМАН Рыгор, н. у 1940.

ЭСТЭРМАН Бэла Я., н. у 1927.

ЭСТЭРМАН Сойка М., н. у 1901.

ЭСТЭРМАН Хая М., н. у 1929.

ЭСТЭРМАН Янкель Ш., н. у 1900.

ЯЗМЕР Сорэ-Лэшэ Першаўна, н. у 1881, хатняя гаспадыня.

ЯНКЕЛЬ Гіта М., н. у 1906.

ЯНКЕЛЬ Мотка А., н. у 1883.

ЯНКЕЛЬ Роха Ю., н. у 1887.

Спіс склаў М.М.Кірпіч па матэрыялах Цэнтральнага Дзяржаўнага архіва кастрычніцкай рэвалюцыі СССР, Ушацкага музея народнай славы імя У.Е.Лабанка, музея ЯД-ВАШЭМ у Ізраілі, пісьмах сваякоў расстраляных.

ВЕЛІКАДОЛЕЦКІ СЕЛЬСАВЕТ

ВЁСКА АДВОРЫЦА

ДАРАШКЕВІЧ Аляксандр Фаміч, н. у 1925, партызан, загінуў 10.5.1944, пахаваны ў лесе «Чырвоны Бор» Кубліцкага сельсавета.

КЛАЧОК Мікалай Кузьміч, н. у 1920, партызан, загінуў 10.2.1943 у в. Азярода.

КЛАЧОК Пётр Амосавіч, н. у 1924, партызан, загінуў у маі 1944 пры прарыве блакады каля в. Паперына.

ВЁСКА АНТУНОВА

ХРАМЁНАК Сямён Ігнатавіч, н. у 1922, партызан, загінуў у красавіку 1943, пахаваны ў в. Антунова.

ВЁСКА АФЕРАЎШЧЫНА

АЗЕВІЧ Анэта Казіміраўна, н. у 1906, калгасніца калгаса імя Валадарскага, расстраляна.

АЗЕВІЧ Валянціна Дзянісаўна, н. у 1929, расстраляна.

АЗЕВІЧ Ганна Дзянісаўна, н. у 1930, расстраляна.

АЗЕВІЧ Лёля Дзянісаўна, н. у 1935, расстраляна.

АЗЕВІЧ Сцепаніда Казіміраўна, н. у 1907, калгасніца калгаса імя Валадарскага, расстраляна.

АЗЕВІЧ Яніна Феліксаўна, н. у 1924, вучаніца, расстраляна.

АПАЗДЗЕРСКІ Юзік, н. у 1880, расстраляны.

БУГАЙ Іван Іванавіч, н. у 1926, партызан, загінуў у маі 1944 пры прарыве блакады каля в. Паперына.

БУГАЙ Іван Сямёнавіч, н. у 1889, калгаснік калгаса імя Валадарскага, расстраляны.

ДАРАШКЕВІЧ Аляксандр Фаміч, н. у 1925, партызан, прапаў без вестак 7.5.1944.

ДАРАШКЕВІЧ Валянціна Аляксандраўна, н. у 1919, калгасніца калгаса імя Валадарскага, расстраляна.

ДАРАШКЕВІЧ Васіль Гаўрылавіч, н. у 1880, расстраляны.

ДАРАШКЕВІЧ Кацярына Пятроўна, н. у 1930, расстраляна.

ДАРАШКЕВІЧ Сцепаніда Мікітаўна, н. у 1896, калгасніца калгаса імя Валадарскага, расстраляна.

ДРОЗД Ганна Дзмітрыеўна, н. у 1927, навучэнка, расстраляна.

ДРОЗД Мікалай, н. у 1924, партызан, загінуў 3.5.1944, пахаваны ў в. Афераўшчына.

ПАДГОЛ Арцём Іванавіч, н. у 1914, калгаснік калгаса імя Валадарскага, расстраляны.

ПАДГОЛ Мікалай Уладзіміравіч, н. у 1926, навучэнец, расстраляны.

ПАДГОЛ Настасся Андрэеўна, н. у 1929, навучэнка, расстраляна.

САЛАВЕЙ Васіль Ягоравіч, н. у 1931, расстраляны.

САЛАВЕЙ Іван Пракопавіч, н. у 1927, навучэнец, расстраляны.

САЛАВЕЙ Лукер'я Іванаўна, н. у 1900, калгасніца калгаса імя Валадарскага, расстраляна.

САЛАВЕЙ Пётр Ягоравіч, н. у 1937, расстраляны.

ШЧАСНАЯ Зося, н. у 1904, калгасніца калгаса імя Валадарскага, расстраляна.

ШЧАСНЫ Ігнат, н. у 1874, расстраляны.

ШЧАСНЫ Мікалай Кірылавіч, н. у 1937, расстраляны.

ШЧАСНЫ Пётр, н. у 1876, расстраляны.

ЯЦЫНА Петрунэля Казіміраўна, н. у 1882, расстраляна.

ВЁСКА БАБОВІШЧА

Мірныя жыхары, расстраляныя карнікамі 12 мая 1944 г.

БУГАЙ Агаф'я Гаўрылаўна, н. у 1894, калгасніца.

БУГАЙ Алена Пятроўна, н. у 1932, навучэнка.

БУГАЙ Алена Сцяпанаўна.

БУГАЙ Аляксандра Данілаўна, н. у 1932, навучэнка.

БУГАЙ Валянціна Дзмітрыеўна.

БУГАЙ Васіль Рыгоравіч, н. у 1925.

БУГАЙ Ганна Піліпаўна, н. у 1882.

БУГАЙ Ганна Пятроўна, н. у 1940.

БУГАЙ Ганна Сцяпанаўна, н. у 1938.

БУГАЙ Даніла Гаўрылавіч, н. у 1894, калгаснік.

БУГАЙ Даніла Герасімавіч.

БУГАЙ Дзмітрый Усцінавіч.

БУГАЙ Еўдакія Дзям'янаўна, н. у 1917, калгасніца.

БУГАЙ Еўдакія Фёдараўна.

БУГАЙ Зінаіда Данілаўна.

БУГАЙ Зінаіда Ягораўна, н. у 1936.

БУГАЙ Іван Гаўрылавіч, н. у 1880.

БУГАЙ Іван Герасімавіч.
БУГАЙ Марыя Іванаўна, н. у 1916.
БУГАЙ Марыя Лук'янаўна, н. у 1881.
БУГАЙ Марыя Пятроўна.
БУГАЙ Матрона Іванаўна, н. у 1894, калгасніца.
БУГАЙ Матрона Тахвееўна, н. у 1872.
БУГАЙ Мікалай Пятровіч.
БУГАЙ Мікалай Сцяпанавіч, н. у 1938.
БУГАЙ Наталля Рыгораўна, н. у 1893, калгасніца.
БУГАЙ Пелагея Сямёнаўна, н. у 1898, калгасніца.
БУГАЙ Праскоўя Сцяпанаўна, н. у 1918.
БУГАЙ Сцяпан Майсеевіч, н. у 1913, калгаснік.
БУГАЙ Тамара Дзмітрыеўна, н. у 1939.
БУГАЙ Феня Данілаўна, н. у 1913, калгасніца.
БУГАЙ Фядосся Апанасаўна.
БУГАЙ Эма Сцяпанаўна, н. у 1940.
ВЕРТАШОНАК Анатоль Сцяпанавіч.
ВЕРТАШОНАК Васіль Паўлавіч, н. у 1901, калгаснік.
ВЕРТАШОНАК Даніла Іванавіч, н. у 1885, калгаснік.
ВЕРТАШОНАК Марыя Васільеўна, н. у 1925.
ВЕРТАШОНАК Марыя Васільеўна, н. у 1932.
ВЕРТАШОНАК Міхаіл Васільевіч, н. у 1931.
ВЕРТАШОНАК Настасся Рыгораўна.
ВЕРТАШОНАК Настасся Рыгораўна.
ВЕРТАШОНАК Наталля Іванаўна, н. у 1898.
ВЕРТАШОНАК Ніна Паўлаўна.
ВЕРТАШОНАК Парася Іванаўна, н. у 1895, калгасніца.
ВЕРТАШОНАК Парася Аляксееўна, н. у 1884, калгасніца.
ВЕРТАШОНАК Рыгор Іванавіч, н. у 1881, калгаснік.
ВЕРТАШОНАК Тамара Барысаўна.
ВЕРТАШОНАК Тамара Сцяпанаўна.
ВЕРТАШОНАК Ульяна Сімонаўна, н. у 1885, калгасніца.
ВЕРТАШОНАК Фядосся Мікітаўна, н. у 1883.
ЗЯНЮК Пётр Віктаравіч, н. у 1939.
КАЗЛОЎСКАЯ Антаніна Рыгораўна.
КАЗЛОЎСКІ Анатоль Пятровіч.
КАЗЛОЎСКІ Васіль Пятровіч.
КАЗЛОЎСКІ Павел Пятровіч.
КАРАБАНЬ Валянціна Аляксандраўна, н. у 1941.
КЛАЧОК Ганна Сцяпанаўна, н. у 1940.
КЛАЧОК Марыя Трафімаўна, н. у 1920.
КЛАЧОК Сцяпан Тарасавіч, н. у 1912, калгаснік.
ПАДГОЛ Аляксандр Максімавіч, н. у 1940.
ПАДГОЛ Анатоль Ігнатавіч, н. у 1936.
ПАДГОЛ Валянціна Максімаўна, н. у 1936.
ПАДГОЛ Васіль Ігнатавіч, н. у 1930, навучэнец.
ПАДГОЛ Васіль Кандратавіч, н. у 1932.
ПАДГОЛ Васіль Максімавіч, н. у 1942.
ПАДГОЛ Васіль Сцяпанавіч.
ПАДГОЛ Вольга Іосіфаўна, н. у 1917, калгасніца.
ПАДГОЛ Вольга Сідараўна, н. у 1891, калгасніца.
ПАДГОЛ Галіна Сцяпанаўна.
ПАДГОЛ Ганна Захараўна, н. у 1944.
ПАДГОЛ Зінаіда Захараўна, н. у 1936.
ПАДГОЛ Іван Адамавіч, н. у 1941.
ПАДГОЛ Кацярына Апанасаўна, н. у 1885.
ПАДГОЛ Марыя Захараўна, н. у 1913, калгасніца.
ПАДГОЛ Марыя Ігнатаўна, н. у 1894.
ПАДГОЛ Марыя Сцяпанаўна, н. у 1900, калгасніца.
ПАДГОЛ Марыя Трафімаўна.
ПАДГОЛ Марыя Трафімаўна.
ПАДГОЛ Мікалай Захаравіч.
ПАДГОЛ Настасся Ігнатаўна.
ПАДГОЛ Настасся Кандратаўна, н. у 1923.
ПАДГОЛ Наталля Дзмітрыеўна.
ПАДГОЛ Ніна Кандратаўна, н. у 1930, навучэнка.
ПАДГОЛ Таццяна Кандратаўна, н. у 1925, партызанка, прапала без вестак 1.5.1944.
ПАДГОЛ Трафім Сямёнавіч, н. у 1880.
ПАДГОЛ Фёдар Максімавіч, н. у 1928, навучэнец.
ПАДГОЛ Яўгенія Максімаўна, н. у 1930, навучэнка.
ПАРШОНАК Васіль Васільевіч, н. у 1889, калгаснік.

ВЁСКА БАРОК

КІРПІЧ Пётр Рыгоравіч, н. у 1923, калгаснік, вывезены ў Германію.
РУСЕЦКІ Антон Мечыслававіч, н. у 1925, калгаснік, вывезены ў Германію.

ВЁСКА БЫЧКОЎШЧЫНА

КУРМЯЛЕЎСКІ Венядзікт Адольфавіч, н. у 1918, расстраляны.
КУРМЯЛЕЎСКІ Віктар Адольфавіч, партызан, загінуў 7.5.1944.
КУРМЯЛЕЎСКІ Станіслаў Адольфавіч, партызан, загінуў 5.3.1944.
ПАЛЬЧЭЎСКІ Піліп Трафімавіч, н. у 1912, партызан брыгады імя Сталіна, загінуў у 1943, пахаваны ў г.п. Ушачы.
РУСЕЦКІ Генадзь Мечыслававіч, н. у 1927, калгаснік, вывезены ў Германію.
РУСЕЦКІ Юзэф Мечыслававіч, н. у 1923, калгаснік, спалены жывым.

ВЁСКА ВЕСНІЦК

АЗЕВІЧ Аляксей Андрэевіч, н. у 1900, калгаснік калгаса «Здольны», расстраляны.
АЛЬБІНОВІЧ Пётр Васільевіч, партызан, загінуў 10.10.1943.
АЛЬБІНОВІЧ Пётр Іосіфавіч, н. у 1926, расстраляны.
АЛЬБІНОВІЧ Хойра Міхайлаўна, н. у 1905, калгасніца калгаса «Здольны», расстраляна.

АНІСКЕВІЧ Аляксей Іванавіч, н. у 1942, расстраляны.

АНІСКЕВІЧ Анэля Сцяпанаўна, н. у 1915, калгасніца калгаса «Здольны», расстраляна.

АНІСКЕВІЧ Аўдоцця Іванаўна, н. у 1881, расстраляна.

АНІСКЕВІЧ Варвара В., н. у 1915, калгасніца калгаса «Здольны», расстраляна.

АНІСКЕВІЧ Васіль Васільевіч, н. у 1942, расстраляны.

АНІСКЕВІЧ Віктар В., н. у 1938, расстраляны.

АНІСКЕВІЧ Вольга Дзям'янаўна, н. у 1911, калгасніца калгаса «Здольны», расстраляна.

АНІСКЕВІЧ Дзям'ян Міхайлавіч, н. у 1881, расстраляны.

АНІСКЕВІЧ Ефрасіння А., н. у 1887, расстраляна.

АНІСКЕВІЧ Ефрасіння Дзям'янаўна, н. у 1916, калгасніца калгаса «Здольны», расстраляна.

АНІСКЕВІЧ Іван Іванавіч, н. у 1941, расстраляны.

АНІСКЕВІЧ Марта І., н. у 1898, калгасніца калгаса «Здольны», расстраляна.

АНІСКЕВІЧ Мікалай В., н. у 1940, расстраляны.

АНІСКЕВІЧ Настасся Харытонаўна, н. у 1910, калгасніца калгаса «Здольны», расстраляна.

АНІСКЕВІЧ Нэля І., н. у 1912, калгасніца калгаса «Здольны», расстраляна.

АНІСКЕВІЧ Сяргей В., н. у 1939, расстраляны.

АНІСКЕВІЧ Яўгенія Дзям'янаўна, н. у 1920, калгасніца калгаса «Здольны», расстраляна.

БАЛОТНІКАЎ Пётр Калінавіч, н. у 1908, партызан, загінуў 4.5.1944.

БУГАЙ Аляксандра Рыгораўна, н. у 1898, калгасніца калгаса «Здольны», расстраляна.

БУГАЙ Аляксей Іванавіч, н. у 1912, калгаснік калгаса «Здольны», расстраляны.

ВАСІЛЕВІЧ Кацярына А., н. у 1925, навучэнка, расстраляна.

ВЕРТАШОНАК Васіль Ігнатавіч, н. у 1931, навучэнец, расстраляны.

ГЕЛЬ Алена Антонаўна, н. у 1922, партызанка атрада імя Сталіна брыгады «Дзядзі Колі».

ГІЛЬ Андрэй Мікітавіч, н. у 1906, калгаснік калгаса «Здольны», расстраляны.

ГІЛЬ Фёдар Іванавіч, н. у 1855, расстраляны.

ДРОЗД Вольга Радзіміраўна, н. у 1939, расстраляна.

ДРОЗД Ганна Фёдараўна, н. у 1913, калгасніца калгаса «Здольны», расстраляна.

ДРОЗД Марыя Радзіміраўна, н. у 1942, расстраляна.

ДРОЗД Мікалай Радзіміравіч, н. у 1937, расстраляны.

ЗЯНЮК Акуліна Мікітаўна, н. у 1875, расстраляна.

ЗЯНЮК Мікалай Д., н. у 1928, навучэнец, расстраляны.

КАЗІЦКІ Антон Станіслававіч, партызан, прапаў без вестак.

КЛАЧОК Марыя Іванаўна, н. у 1912, калгасніца калгаса «Здольны», расстраляна.

КЛАЧОК Мікалай Сцяпанавіч, н. у 1939, расстраляны.

КЛАЧОК Ніна Сцяпанаўна, н. у 1942, расстраляна.

КЛАЧОК Пётр Сцяпанавіч, н. у 1942, расстраляны.

КЛАЧОК Сцяпан Тарасавіч, н. у 1913, калгаснік калгаса «Здольны», расстраляны.

КУБЛІЦКІ Васіль Міхайлавіч, н. у 1925, навучэнец, расстраляны.

ЛОСЬ Марыя Іванаўна, н. у 1942, расстраляна.

ЛОСЬ Надзея Сцяпанаўна, н. у 1910, калгасніца калгаса «Здольны», расстраляна.

ЛОСЬ Павел Іванавіч, н. у 1938, расстраляны.

ЛОСЬ Пётр Іванавіч, н. у 1940, расстраляны.

ПАДВОРНЫ Кірыл Аляксеевіч, прапаў без вестак 3.5.1944.

РАДЗЮК Вольга Радзівонаўна, н. у 1942, расстраляна.

РАДЗЮК Ганна Фёдараўна, н. у 1910, калгасніца калгаса «Здольны», расстраляна.

РАДЗЮК Зінаіда Радзівонаўна, н. у 1941, расстраляна.

РАДЗЮК Мікалай Радзівонавіч, н. у 1940, расстраляны.

СМАЛЯК Сямён Адамавіч, н. у 1906, калгаснік калгаса «Здольны», расстраляны.

СОНЬКА Лукер'я Іванаўна, н. у 1876, расстраляна.

СОНЬКА Марыя Іванаўна, н. у 1932, навучэнка, вывезена ў Германію.

СОНЬКА Наталля Іванаўна, н. у 1915, калгасніца калгаса «Здольны», вывезена ў Германію.

ШЫЦЬ Аляксей Андрэевіч, н. у 1943, расстраляны.

ШЫЦЬ Арына Андрэеўна, н. у 1915, калгасніца калгаса «Здольны», расстраляна.

ШЫЦЬ Валянціна Андрэеўна, н. у 1939, расстраляна.

ШЫЦЬ Георгій Паўлавіч, н. у 1940, расстраляны.

ШЫЦЬ Лідзія Максімаўна, н. у 1910, калгасніца калгаса «Здольны», расстраляна.

ШЫЦЬ Лявон Андрэевіч, н. у 1938, расстраляны.

ШЫЦЬ Марыя Паўлаўна, н. у 1938, расстраляна.

ШЫЦЬ Мікалай Андрэевіч, н. у 1942, расстраляны.

ШЫЦЬ Мікалай Нічыпаравіч, н. у 1926, навучэнец, расстраляны.

ШЫЦЬ Павел Майсеевіч, н. у 1912, калгаснік калгаса «Здольны», расстраляны.

ШЫЦЬ Пётр Андрэевіч, н. у 1936, расстраляны.

ШЫЦЬ Уладзімір Андрэевіч, н. у 1941, расстраляны.

ШЫЦЬ Уладзімір Нічыпаравіч, н. у 1923, калгаснік калгаса «Здольны», расстраляны.

ШЫЦЬ Фёдар Паўлавіч, н. у 1942, расстраляны.

В.К.Дарашкевіч.

ВЁСКА ВЕТЧА

БРОЎКА Любоў Адамаўна, н. у 1917, калгасніца, расстраляна.

КАЗАКОЎ Іван Казіміравіч, партызан, загінуў 19.5.1943.

МАЦЮШ Іван Максімавіч, н. у 1911, партызан, загінуў у 1944.

МАЦЮШ Рыгор Максімавіч, н. у 1902, партызан, загінуў у 1944.

СПІРЫДОВІЧ Іван Казіміравіч, н. у 1917, партызан брыгады імя Сталіна, загінуў у чэрвені 1943, пахаваны ў в. Вялікія Дольцы.

ХРАМЁНАК Васіль Ігнатавіч, н. у 1919, калгаснік, расстраляны.

ХРАМЁНАК Канстанцін Ігнатавіч, н. у 1917, калгаснік, расстраляны.

ХРАМЁНАК Сямён Ігнатавіч, н. у 1923, партызан брыгады імя Сталіна, загінуў у красавіку 1943, пахаваны ў в. Антунова.

ВЁСКА ВОСНАВА

ВАЛЕНЦІЁНАК Карп, калгаснік, расстраляны.

ГІЛЬ Іосіф Несцеравіч, н. у 1865, калгаснік, расстраляны.

ГІЛЬ Стэфаніда Іванаўна, н. у 1865, калгасніца, расстраляна.

ДАРАШКЕВІЧ Мікалай Кірылавіч, партызан, загінуў.

ЖВАНСКАЯ Антаніна Б., н. у 1880, калгасніца, расстраляна.

ЗАКРЭЎСКАЯ Аксіння Пятроўна, н. у 1914, калгасніца, расстраляна.

ЗАКРЭЎСКАЯ Еўдакія, калгасніца, расстраляна.

ЗАКРЭЎСКАЯ Любоў Сямёнаўна, н. у 1940, расстраляна.

ЗАКРЭЎСКАЯ Надзея Сямёнаўна, н. у 1937, расстраляна.

ЗАКРЭЎСКАЯ Праскоўя Ф., н. у 1866, калгасніца, расстраляна.

ЗАКРЭЎСКАЯ Ульяна Ціханаўна, н. у 1905, калгасніца, расстраляна.

ЗАКРЭЎСКІ Кандрат Ціханавіч, калгаснік, расстраляны.

ЗАКРЭЎСКІ Фёдар Сямёнавіч, н. у 1935, расстраляны.

ЗМІЧАРОЎСКАЯ Соф'я Іванаўна, н. у 1880, калгасніца, расстраляна.

КРУКЛІНСКАЯ Адэля Аркадзьеўна, н. у 1900, калгасніца, расстраляна.

КРУКЛІНСКІ Генадзь Іванавіч, н. у 1937, расстраляны.

МАРКОВІЧ Максім, калгаснік, расстраляны.

МІХАЛЬ Мікалай, калгаснік, расстраляны.

МІЦКЕВІЧ Аляксандр Мікалаевіч, н. у 1920, партызан брыгады «Дубава», загінуў у маі 1944 у час блакады ў раёне в. Паперына.

СЕЦКАЯ Паўліна Станіславаўна, н. у 1880, калгасніца, расстраляна.

СТАНКЕВІЧ Адэля Антонаўна, н. у 1928, калгасніца, расстраляна.

СТАНКЕВІЧ Іосіф Аркадзьевіч, н. у 1880, калгаснік, расстраляны.

СТАНКЕВІЧ Марыя, калгасніца, расстраляна.

СТАНКЕВІЧ Разалія, калгасніца, расстраляна.

СТАНКЕВІЧ Станіслаў Іосіфавіч, н. у 1930, вучань, расстраляны.

СТРОТ Іосіф, калгаснік, расстраляны.

ТАЛКАЧ Майсей Іванавіч, н. у 1870, калгаснік, расстраляны.

ШПІРОНАК Іван, калгаснік, расстраляны.

ШПІРОНАК Леанід, калгаснік, расстраляны.

ВЁСКА ВОСТРАВА

ГАЛІМСКІ Іван Мікалаевіч, н. у 1918, партызан брыгады імя Сталіна, загінуў у маі 1944 у час блакады ў раёне в. Паперына.

ВЁСКА ВЯЛІКІЯ ДОЛЬЦЫ

АЎСЕЕЎ Васіль Сцяпанавіч, прапаў без вестак у маі 1944 у час блакады ў раёне в. Паперына.

БУГАЙ Тарася Захараўна, н. у 1905, старшыня калгаса, расстраляна.

ДАРАШКЕВІЧ Васіль Кірылавіч, н. у 1910, падпольшчык, расстраляны 19.11.1941.

КІРПІЧ Пётр Васільевіч, партызан, прапаў без вестак.

КІСЕЛЬ Марта Фамінічна, н. у 1880, расстраляна.

МАРКОВІЧ Цімафей Аляксеевіч, н. у 1910, партызан, прапаў без вестак у чэрвені 1944.

ПЯРЭДНЯ Мікалай Іосіфавіч, н. у 1906, партызан, загінуў 15.4.1944, пахаваны ў в. Вялікія Дольцы.

СПІРЫДЗЁНАК Міхаіл Сяргеевіч, н. у 1922, партызан брыгады імя Сталіна, загінуў у час блакады ў маі 1944.

СПІРЫДЗЁНАК Павел Сяргеевіч, н. у 1924, партызан брыгады імя Сталіна, загінуў у маі 1944 у час блакады ў р-не в. Паперына.

СТАНКЕВІЧ Васіль Ціханавіч, н. у 1922, настаўнік, расстраляны.

ХАРАК Уладзімір Харытонавіч, н. у 1914, супрацоўнік НКУС, расстраляны.

ШЧЭРБАЎ Васіль Якаўлевіч, н. у 1916, партызан, загінуў у чэрвені 1944, пахаваны ў в. Макоўе Бягомльскага р-на Мінскай вобл.

ВЁСКА ГАІ

ГАРДЗІЁНАК Ілья Паўлавіч, н. у 1920, калгаснік, расстраляны.

ХМЯЛІНСКІ Іосіф Іосіфавіч, н. у 1922, партызан, загінуў у 1943.

ВЁСКА ГЛІНІШЧА

АЗЕВІЧ Аляксандр Аляксандравіч, н. у 1924, партызан, загінуў 4.8.1944, пахаваны на могілках у в. Аферайшчына.

Мірныя жыхары, расстраляныя карнікамі 12 мая 1944 г.

АЗЕВІЧ Адам Антонавіч, калгаснік.
АЗЕВІЧ Аляксандр Адамавіч.
АЗЕВІЧ Валянціна Цімафееўна, н. у 1838.
АЗЕВІЧ Надзея Іванаўна.
АЗЕВІЧ Пётр Адамавіч.
АЗЕВІЧ Соф'я Іванаўна, н. у 1899, калгасніца.
ДРОЗД Агаф'я Іосіфаўна, н. у 1878, калгасніца.
ДРОЗД Аксіння Максімаўна, н. у 1853.
ДРОЗД Алена Васільеўна, н. у 1911, калгасніца.
ДРОЗД Алена Нічыпараўна, н. у 1944.
ДРОЗД Алена Сцяпанаўна, калгасніца.
ДРОЗД Аляксандра Васільеўна, н. у 1898, калгасніца.
ДРОЗД Аляксандра Сцяпанаўна, н. у 1911, калгасніца.
ДРОЗД Валянціна Аляксандраўна, н. у 1938.
ДРОЗД Варвара А., н. у 1880, калгасніца.
ДРОЗД Васіль, н. у 1880, калгаснік.
ДРОЗД Васіль Аляксандравіч, н. у 1943.
ДРОЗД Васіль Васільевіч.
ДРОЗД Васіль Паўлавіч, калгаснік.
ДРОЗД Васіль Фёдаравіч, калгаснік.
ДРОЗД Васіль Фядосавіч, н. у 1940.
ДРОЗД Васіль Якаўлевіч, н. у 1850.
ДРОЗД Вольга Гаўрылаўна, калгасніца.
ДРОЗД Ганна Васільеўна, н. у 1938.
ДРОЗД Ганна Сцяпанаўна, н. у 1932, навучэнка.
ДРОЗД Ганна Фядосаўна, н. у 1942.
ДРОЗД Ефрасіння Еўдакімаўна, калгасніца.
ДРОЗД Зінаіда Сцяпанаўна, калгасніца.
ДРОЗД Іван Аляксандравіч, н. у 1932, навучэнец.
ДРОЗД Іван Паўлавіч, н. у 1882, калгаснік.
ДРОЗД Кацярына Сцяпанаўна, н. у 1943.
ДРОЗД Ксенія Арцёмаўна, калгасніца.
ДРОЗД Лідзія Васільеўна, н. у 1935.
ДРОЗД Лілія Данілаўна, калгасніца.
ДРОЗД Любоў Васільеўна, н. у 1925, навучэнка.
ДРОЗД Марыя Нічыпараўна, н. у 1930, навучэнка.
ДРОЗД Марыя Сцяпанаўна, н. у 1900, калгасніца.
ДРОЗД Матрона Еўдакімаўна, н. у 1911, калгасніца.
ДРОЗД Міхаіл Аляксандравіч, н. у 1935.
ДРОЗД Надзея Сямёнаўна, калгасніца.
ДРОЗД Настасся Мацвееўна, н. у 1911, калгасніца.
ДРОЗД Пётр Аляксандравіч, калгаснік.
ДРОЗД Рыгор Лявонавіч, н. у 1876, калгаснік.
ДРОЗД Серафіма Іванаўна, калгасніца.
ДРОЗД Соф'я Данілаўна, калгасніца.
ДРОЗД Соф'я Лявонаўна, н. у 1886, калгасніца.
ДРОЗД Соф'я Сцяпанаўна, калгасніца.
ДРОЗД Таццяна Васільеўна, н. у 1940.
ДРОЗД Таццяна Макараўна, калгасніца.
ДРОЗД Таццяна Філімонаўна, н. у 1910, калгасніца.
ДРОЗД Уладзімір Пятровіч, калгаснік.
КЛУНДЗЮК Альжбэта Сцяпанаўна, калгасніца.
ПАДГОЛ Аляксандр Сямёнавіч, н. у 1937.
ПАДГОЛ Вольга Іосіфаўна.
ПАДГОЛ Геня Іванаўна, калгасніца.
ПАДГОЛ Дар'я Іосіфаўна, н. у 1902, калгасніца.
ПАДГОЛ Кацярына Іванаўна, н. у 1910, калгасніца.
ПАДГОЛ Кацярына Сямёнаўна, н. у 1943.
ПАДГОЛ Леанід Сямёнавіч, н. у 1941.
ПАДГОЛ Лідзія Іванаўна, н. у 1940.
ПАДГОЛ Лідзія Сямёнаўна, н. у 1939.
ПАДГОЛ Серафіма Іванаўна, н. у 1918, калгасніца.
ПАДГОЛ Сіма Іванаўна, н. у 1876, калгасніца.
ПАДГОЛ Соф'я Сямёнаўна.
САЛАВЕЙ Валянціна Міхайлаўна.
САЛАВЕЙ Валянціна Пятроўна, калгасніца.
САЛАВЕЙ Марыя Міхайлаўна.
САЛАВЕЙ Ніна Міхайлаўна, калгасніца.
СТРЫЖОНАК Алена Данілаўна, н. у 1938.
СТРЫЖОНАК Валянціна Іванаўна.
СТРЫЖОНАК Ганна Данілаўна, н. у 1941.
СТРЫЖОНАК Даніла Ягоравіч, калгаснік.
СТРЫЖОНАК Ефрасіння Данілаўна, н. у 1930, навучэнка.
СТРЫЖОНАК Лідзія Іванаўна.
СТРЫЖОНАК Любоў Данілаўна, н. у 1935.
СТРЫЖОНАК Марфа Барысаўна, калгасніца.
СТРЫЖОНАК Марфа Васільеўна, н. у 1906, калгасніца.
СТРЫЖОНАК Марыя В., н. у 1895, калгасніца.
СТРЫЖОНАК Ніна Іванаўна, н. у 1935.
СТРЫЖОНАК Павел Ягоравіч, н. у 1911, калгаснік.
СТРЫЖОНАК Паўліна Данілаўна, н. у 1932, навучэнка.
СТРЫЖОНАК Таццяна Іванаўна, н. у 1939.
ХАРАК Ананій Васільевіч, н. у 1896, калгаснік.
ХАРАК Ніна Ананьеўна, н. у 1933, навучэнка.

ХАРАК Пётр Андрэевіч, н. у 1940.

ХАРАК Таццяна Андрэеўна, н. у 1936.

ХАРАК Тэкля Сямёнаўна, н. у 1930, навучэнка.

ВЁСКА ДУБІНЕЦ

АНОШКА Аляксандра Аляксандраўна, н. у 1870, калгасніца калгаса «VII з'езд Саветаў», расстраляна.

БУГАЙ Ірына, н. у 1893, калгасніца калгаса «VII з'езд Саветаў», расстраляна.

БУГАЙ Тарас Захаравіч, н. у 1902, калгаснік калгаса «VII з'езд Саветаў», расстраляны.

КУПРЭВІЧ Домна Іванаўна, н. у 1893, калгасніца калгаса «VII з'езд Саветаў», расстраляна.

КУПРЭВІЧ Марыя Іванаўна, н. у 1893, калгасніца калгаса «VII з'езд Саветаў», расстраляна.

ШЧАСНАЯ Варвара Рыгораўна, н. у 1918, калгасніца калгаса «VII з'езд Саветаў», расстраляна.

ШЧАСНАЯ Ганна Сяргееўна, н. у 1937, расстраляна.

ШЧАСНАЯ Марыя Кузьмінічна, н. у 1923, калгасніца калгаса «VII з'езд Саветаў», расстраляна.

ШЧАСНЫ Іван Рыгоравіч, н. у 1918, партызан, загінуў 1.10.1942.

ШЧАСНЫ Рыгор Мацвеевіч, н. у 1883, калгаснік калгаса «VII з'езд Саветаў», расстраляны.

ШЧАСНЫ Уладзімір Сяргеевіч, н. у 1940, расстраляны.

ТАРАСЕВІЧ Сяргей Антонавіч, н. у 1937, расстраляны.

ВЁСКА ЕСЯНОВІКІ

ДРОЗД Захар Пятровіч, н. у 1912, партызан, загінуў 30.6.1944, пахаваны ў в. Гадзіўля Лепельскага р-на.

ЗІМНІЦКІ Аляксей Міхайлавіч, н. у 1910, партызан, загінуў у маі 1944 у час блакады каля в. Паперына.

РАМАНОЎСКІ Цімафей Сямёнавіч, партызан, загінуў 8.6.1943, пахаваны ў в. Пышна Лепельскага р-на.

ХАДАН Аляксей Аляксеевіч, н. у 1923, партызан, загінуў у маі 1944 у час блакады каля в. Паперына.

ХАДАН Уладзімір Гаўрылавіч, расстраляны.

ХАДАН Уладзімір Ісакавіч, н. у 1925, калгаснік, расстраляны.

ВЁСКА ЖАЎНІНА

ВОЛАХ Аляксандр Васільевіч, н. у 1926, партызан, прапаў без вестак 7.5.1944.

ВОЛАХ Аляксей Васільевіч, партызан, прапаў без вестак у маі 1944.

КІРПІЧ Мікалай Васільевіч, н. у 1918, партызан, загінуў у маі 1944 у час блакады ў р-не в. Паперына.

ВЁСКА ЗААЗЕР'Е

АЎЛАСЕНКА Пётр Іванавіч, н. у 1927, партызан, загінуў у маі 1944.

ЗЯНЮК Антон Філімонавіч, партызан, прапаў без вестак 5.5.1944.

ЗЯНЮК Афанасій Несцеравіч, н. у 1908, партызан, прапаў без вестак у красавіку 1944.

ІЛЬЮШЭВІЧ Уладзімір Аляксеевіч, н. у 1925, партызан, загінуў у маі 1944.

КІСЕЛЬ Васіль Дзянісавіч, партызан, памёр ад ран у маі 1944.

ЛОСЬ Антон Адольфавіч, н. у 1911, партызан, загінуў 4.5.1944.

ЛЯХОЎСКІ Іван Мікалаевіч, партызан, загінуў 22.5.1943.

ПАДВОРНЫ Антон Раманавіч, партызан, прапаў без вестак 4.5.1944 у час блакады ў р-не в. Паперына.

ТАРАСЕВІЧ Аляксандр Данілавіч, партызан, прапаў без вестак 5.5.1944.

ТАРАСЕВІЧ Аляксей Якаўлевіч, н. у 1914, партызан, загінуў 5.5.1944.

ТАРАСЕВІЧ Мікалай Дзмітрыевіч, н. у 1923, партызан, загінуў 23.5.1943.

ВЁСКА ЗАЛЯДДЗЕ

АЗЕВІЧ Лізавета Фёдараўна, н. у 1891, калгасніца, расстраляна.

АЗЕВІЧ Максім Максімавіч, н. у 1932, навучэнец, расстраляны.

АЗЕВІЧ Максім Сазонавіч, н. у 1872, калгаснік, расстраляны.

ВЕРТАШОНАК Вольга Сцяпанаўна, н. у 1929, калгасніца, расстраляна.

ВЕРТАШОНАК Мікалай Нічыпаравіч, н. у 1922, партызан, загінуў 20.6.1943.

ВЕРТАШОНАК Фёдар Сцяпанавіч, партызан, прапаў без вестак у 1944.

ВЕРТАШОНАК Якаў Лявонавіч, н. у 1873, калгаснік, расстраляны.

КЛАЧОК Арсеній Пятровіч, н. у 1934, расстраляны.

КЛАЧОК Іван Іосіфавіч, н. у 1889, калгаснік, расстраляны.

КЛАЧОК Лявон Сяргеевіч, н. у 1935, расстраляны.

КЛАЧОК Марыя Пахомаўна, н. у 1872, калгасніца, расстраляна.

КЛАЧОК Марыя Трафімаўна, н. у 1918, калгасніца, расстраляна.

КЛАЧОК Ніна Сцяпанаўна, н. у 1932, навучэнка, расстраляна.

КЛАЧОК Пётр Віктаравіч, н. у 1936, расстраляны.

КЛАЧОК Пётр Іванавіч, н. у 1884, калгаснік, расстраляны.

КЛАЧОК Стэфан Тарасавіч, н. у 1915, калгаснік, расстраляны.

КЛЫПА Алік Захаравіч, н. у 1938, расстраляны.

КЛЫПА Аліна Васільеўна, н. у 1906, расстраляна.

КЛЫПА Аўгіння Харытонаўна, н. у 1878, калгасніца, расстраляна.

КЛЫПА Дзмітрый Пахомавіч, н. у 1870, калгаснік, расстраляны.

КЛЫПА Славік Пятровіч, н. у 1935, расстраляны.

КЛЫПА Сцепаніда Іванаўна, н. у 1899, калгасніца, расстраляна.

КЛЫПА Ульяна Дзмітрыеўна, н. у 1892, калгасніца, расстраляна.

ВЁСКА ЗАМОШША

АЛЕКСАНДРОВІЧ Сцяпан Фёдаравіч, н. у 1924, партызан, прапаў без вестак у маі 1944.

АНТУНОВІЧ Пётр Іванавіч, н. у 1924, партызан, прапаў без вестак у маі 1944.

АРЦЮХ Васіль Дзям'янавіч, партызан, загінуў 27.4.1944.

АРЦЮХ Канстанцін Іосіфавіч, партызан, загінуў 4.9.1943.

БУКА Васіль Іванавіч, калгаснік, расстраляны.

БУКА Вольга Іванаўна, калгасніца, расстраляна.

БУКА Герасім Сцяпанавіч, калгаснік, расстраляны.

БУКА Ефрасіння Андрэеўна, калгасніца, расстраляна.

БУКА Іван Герасімавіч, н. у 1909, партызан брыгады імя Сталіна, загінуў 5.5.1944 у час блакады ў р-не в. Паперына.

БУКА Ігнат Антонавіч, калгаснік, расстраляны.

БУКА Пётр Герасімавіч, партызан, загінуў у маі 1944.

БУКА Сцяпан Якаўлевіч, партызан, загінуў.

ДУБРОЎСКІ Аляксей Аляксеевіч, н. у 1923, прапаў без вестак у маі 1944.

ЗАКРЭЎСКІ Іван Яфрэмавіч, калгаснік, расстраляны.

ЗАКРЭЎСКІ Пііп Яфімавіч, калгаснік, расстраляны.

ІЛЬЮШЭВІЧ Ганна Лук'янаўна, калгасніца, расстраляна.

ІЛЬЮШЭВІЧ Таццяна Пятроўна, калгасніца, расстраляна.

КРАЦЁНАК Павел, партызан, загінуў.

КРАЦЁНАК Сямён, н. у 1918, партызан брыгады імя А.Ф.Данукалава, загінуў у маі 1944 у час блакады каля в. Паперына.

ПУГАЧ Васіль Емяльянавіч, н. у 1921, партызан брыгады імя Сталіна, загінуў у маі 1944 у час блакады каля в. Паперына.

ТЫЧЫНА Сяргей Іванавіч, партызан, загінуў.

ХАРАК Уладзімір Харытонавіч, калгаснік, расстраляны.

ВЁСКА ЗАПОЛЛЕ

МАКСІМЁНАК Гаўрыл Вікенцьевіч, н. у 1919, партызан, прапаў без вестак.

МАКСІМЁНАК Мікалай Рыгоравіч, партызан, загінуў.

Ц.Н.Максімёнак.

МАКСІМЁНАК Ціхан Нічыпаравіч, н. у 1919, партызан брыгады імя Сталіна, загінуў у маі 1944 у час блакады каля в. Паперына.

ТЫЧЫНА Валянціна Максімаўна, н. у 1925, прапала без вестак у маі 1944 у час блакады каля в. Паперына.

ТЫЧЫНА Віктар Аляксеевіч, партызан, загінуў.

ТЫЧЫНА Цімафей Ігнатавіч, партызан, загінуў.

ВЁСКА ЗАРУБАЎШЧЫНА

АГРЫЗКА Браніслаў Іосіфавіч, н. у 1942, расстраляны.

АГРЫЗКА Людміла, калгасніца калгаса імя Варашылава, расстраляна.

АГРЫЗКА Марыя, н. у 1876, калгасніца калгаса імя Варашылава, расстраляна.

АНІСКЕВІЧ Анэля, калгасніца калгаса імя Варашылава, расстраляна.

АНІСКЕВІЧ Аўгіння, калгасніца калгаса імя Варашылава, расстраляна.

АНІСКЕВІЧ Марыя, калгасніца калгаса імя Варашылава, расстраляна.

БАЛАБОЎКА Уладзімір Іванавіч, н. у 1928, партызан брыгады імя Панамарэнкі, памёр ад ран у красавіку 1944.

ВАСЮКОВІЧ Ганна Мацвееўна, н. у 1900, калгасніца калгаса імя Варашылава, расстраляна.

ВАСЮКОВІЧ Макрына, калгасніца калгаса імя Варашылава, расстраляна.

ВАСЮКОВІЧ Марыя, н. у 1887, калгасніца калгаса імя Варашылава, расстраляна.

ВАСЮКОВІЧ Мацвей Сцяпанавіч, н. у 1880, калгаснік калгаса імя Варашылава, расстраляны.

ВАСЮКОВІЧ Сцепаніда, калгасніца калгаса імя Варашылава, расстраляна.

ВАСЮКОВІЧ Уладзімір Пятровіч, н. у 1937, расстраляны.

ВАСЮКОВІЧ Ульяна Мацвееўна, н. у 1902, калгасніца калгаса імя Варашылава, расстраляна.

ВЭШТАР Марыя, н. у 1900, калгасніца калгаса імя Варашылава, расстраляна.

ЗАРУБА Іван, калгаснік калгаса імя Варашылава, расстраляны.

ЗАРУБА Мікалай Лявонавіч, н. у 1940, расстраляны.

ЗАРУБА Пелагея, н. у 1908, калгасніца калгаса імя Варашылава, расстраляна.

ЗАРУБА Пётр Мікалаевіч, н. у 1939, расстраляны.

ЗАРУБА Праскоўя, н. у 1880, калгасніца калгаса імя Варашылава, расстраляна.

КОНАНАЎ Васіль Паўлавіч, н. у 1928, прапаў без вестак у 1944.

ПАЛЯЧЭНКА Іван Піліпавіч, н. у 1924, партызан, загінуў 15.10.1943 на шашы Слабодка—Лукомль у Чашніцкім р-не.

СТРЫЖОНАК Аляксандр, калгаснік калгаса імя Варашылава, расстраляны.

СТРЫЖОНАК Анэля Пятроўна, н. у 1930, навучэнка, расстраляна.

СТРЫЖОНАК Марыя, калгасніца калгаса імя Варашылава, расстраляна.

СТРЫЖОНАК Настасся, калгасніца калгаса імя Варашылава, расстраляна.

СТРЫЖОНАК Пётр, н. у 1895, калгаснік калгаса імя Варашылава, расстраляны.

СТРЫЖОНАК Пётр Пятровіч, н. у 1934, навучэнец, расстраляны.

СТРЫЖОНАК Яніна Пятроўна, н. у 1936, расстраляна.

СТРЫЖОНАК Яўгенія, калгасніца калгаса імя Варашылава, расстраляна.

ВЁСКА ЗАСЦЕНАК

БОЛАХ Іван Сямёнавіч, партызан, загінуў.

БУКА Сямён Сямёнавіч, партызан, прапаў без вестак у маі 1944.

ЖАБРОЎСКІ Васіль Данілавіч, партызан, загінуў, пахаваны ў в. Вялікія Дольцы.

СМАЛЯК Сяргей Тарасавіч, партызан, памёр ад ран 26.12.1943.

ВЁСКА КАЗІМІРОВА

ЗАХАРОНАК Аляксандр Сцяпанавіч, партызан, загінуў 2.10.1943.

КАТОВІЧ Мікалай Іванавіч, н. у 1921, партызан, загінуў 2.10.1942.

ВЁСКА КАПЦЫ

АЛЕКСЯЁНАК Аксіння Міхайлаўна, н. у 1917, калгасніца калгаса «Першамайск», расстраляна.

АЛЕКСЯЁНАК Зінаіда Мацвееўна, н. у 1938, расстраляна.

АЛЕКСЯЁНАК Марыя, калгасніца калгаса «Першамайск», расстраляна.

КАЗАРЭЎСКІ Людзвіг Адамавіч, н. у 1879, калгаснік калгаса «Першамайск», расстраляны.

КАРАБАНЬ Валянціна Аляк., н. у 1940, расстраляна.

ПАДГОЛ Аля Іванаўна, н. у 1940, расстраляна.

ПАДГОЛ Вольга Ісакаўна, н. у 1915, калгасніца калгаса «Першамайскі», расстраляна.

ПАДГОЛ Іван Іванавіч, н. у 1938, расстраляны.

ПАДГОЛ Іван Сцяпанавіч, н. у 1906, партызан, загінуў 25.9.1943, пахаваны ў в. Афераўшчына.

ТЫЧЫНА Іван Яфімавіч, партызан, прапаў без вестак.

ТЫЧЫНА Рыгор Яфімавіч, н. у 1903, партызан, прапаў без вестак у маі 1944.

ВЁСКА КАСАРЫ

АДАХОЎСКІ Іосіф Вікенцьевіч, партызан, загінуў у 1942.

АЛЕКСЯЁНАК Гаўрыла Міхайлавіч, н. у 1918, партызан, загінуў у 1943.

АЛЕКСЯЁНАК Дзмітрый Іванавіч, н. у 1916, партызан, загінуў у 1944.

АЎСЯННІКАЎ Міхаіл, калгаснік калгаса імя Сталіна, расстраляны.

БАРАТЫНСКІ Франц Пятровіч, н. у 1922, партызан, загінуў у 1942.

БЕГЛІК Клаўдзія, калгасніца калгаса імя Сталіна, расстраляна.

ВАЛАСЁНАК Ганна Ільінічна, н. у 1927, калгасніца калгаса імя Сталіна, расстраляна.

ВЕРТАШОНАК Настасся Рыгораўна, н. у 1914, калгасніца калгаса імя Сталіна, расстраляна.

ВЕРТАШОНАК Наталля, н. у 1894, калгасніца калгаса імя Сталіна, расстраляна.

ВЕРТАШОНАК Ніна Рыгораўна, н. у 1941, расстраляна.

ВЕРТАШОНАК Пётр Андрэевіч, калгаснік калгаса імя Сталіна, расстраляны.

ВЕРТАШОНАК Рыгор, н. у 1894, калгаснік калгаса імя Сталіна, расстраляны.

ВЕРТАШОНАК Сцяпан Кузьміч, н. у 1926, партызан, загінуў у 1944.

ВОЙНІЧ М.А., партызан, загінуў.

ВОЙНІЧ Уладзімір Іванавіч, н. у 1911, калгаснік калгаса імя Сталіна, расстраляны.

ВОЙНІЧ Уладзімір Уладзіміравіч, н. у 1922, партызан, загінуў 5.6.1944.

ГУЗЁНАК Пётр Міхайлавіч, н. у 1911, партызан, загінуў 10.3.1942.

ДЗЯНІСАЎ Міхаіл, н. у 1936, закатаваны летам 1943.

ЗАЛАТАЯ Усціння, калгасніца калгаса імя Сталіна, расстраляна.

ЗАЛАТУХА Ульяна Дзм., н. у 1893, калгасніца калгаса імя Сталіна, расстраляна.

ЗАЛАТЫ Яфрэм, калгаснік калгаса імя Сталіна, расстраляны.

КАЗЛОВА Антаніна Рыгораўна, н. у 1910, калгасніца калгаса імя Сталіна, расстраляна.

КАЗЛОЎ Віктар Мікалаевіч, н. у 1941, расстраляны.

КАЗЛОЎ Мікалай Мікалаевіч, н. у 1942, расстраляны.

КАЗЛОЎ Павел Мікалаевіч, н. у 1937, расстраляны.

КАНДРАЦКІ Лазар Сямёнавіч, н. у 1901, партызан, загінуў у 1943.

КАРПЕЗА Адэля Сцяпанаўна, н. у 1900, калгасніца калгаса імя Сталіна, расстраляна.

КАТЛЁНАК Васіль Максімавіч, н. у 1913, партызан, загінуў у 1942.

КУЛЬ Еўдакія, н. у 1835, калгасніца калгаса імя Сталіна, расстраляна.

КУЛЬ Міхаіл Іванавіч, н. у 1936, расстраляны.

КУЛЬ Соф'я Міхайлаўна, н. у 1898, калгасніца калгаса імя Сталіна, расстраляна летам 1943.

ЛАБЭЦКІ Міхаіл Іванавіч, н. у 1879, партызан, загінуў у 1944.

МІХАЛЬ Барыс Іванавіч, н. у 1900, калгаснік калгаса імя Сталіна, расстраляны.

МІХАЛЬ Барыс Пятровіч, н. у 1914, партызан, загінуў у 1942.

МІХАЛЬ Тодар, калгаснік калгаса імя Сталіна, расстраляны.

МІЦКЕВІЧ Алена, н. у 1921, калгасніца калгаса імя Сталіна, расстраляна.

МЯДЗВЕЦКАЯ, калгасніца калгаса імя Сталіна, расстраляна.

ПАЛЯЧЭНКА Пётр Кузьміч, н. у 1923, партызан, забіты ў чэрвені 1941.

СІДАРОВІЧ Віктар, калгаснік калгаса імя Сталіна, расстраляны.

СІДАРОВІЧ Марыя, калгасніца калгаса імя Сталіна, расстраляна.

СІДАРОВІЧ Пётр, калгаснік калгаса імя Сталіна, расстраляны.

СІДАРОВІЧ Уладзімір Ільіч, н. у 1927, калгаснік калгаса імя Сталіна, загінуў пры бамбёжцы ў 1943.

САЛАВЕЙ Дзмітрый Іванавіч, калгаснік калгаса імя Сталіна, расстраляны.

САЛАВЕЙ Уладзімір Уладзіміравіч, н. у 1904, партызан, загінуў у 1942.

САРОКА Віктар Адольфавіч, н. у 1942, расстраляны.

САРОКА Марыя Зарэмбаўна, калгасніца калгаса імя Сталіна, расстраляна.

СКОБАВА Вольга, калгасніца калгаса імя Сталіна, расстраляна.

ФЕДАРОВІЧ Віктар Пятровіч, н. у 1939, расстраляны.

ФЕДАРОВІЧ Марыя Вінцэсаўна, н. у 1899, калгасніца калгаса імя Сталіна, расстраляна.

ФЕДАРОВІЧ Пётр Іванавіч, н. у 1880, калгаснік калгаса імя Сталіна, расстраляны.

ФЕДАРОВІЧ Уладзімір Ільіч, н. у 1927, калгаснік калгаса імя Сталіна, расстраляны.

ХАДАН Марыя Данілаўна, н. у 1922, партызанка, загінула 28.7.1943.

ЯКУТА Алена, калгасніца калгаса імя Сталіна, расстраляна.

ВЁСКА ЛАГІ

ВАЙТОВІЧ Аляксандр Іванавіч, партызан.

ВАЙТОВІЧ Іван Васільевіч, н. у 1921, партызан.

ГАРДЗІЁНАК Іосіф Іванавіч, н. у 1905, партызан, загінуў у 1942.

ЗАЛАТУХА Марыя Яфрэмаўна, калгасніца, расстраляна.

ЗАХАРЭВІЧ Рыгор Антонавіч, калгаснік, расстраляны.

КАЗЛОЎ Адам Васільевіч, калгаснік, расстраляны.

МАРКОВІЧ Васіль Іванавіч, калгаснік, расстраляны.

МАРКОВІЧ Пётр Дзмітрыевіч, н. у 1925, партызан, прапаў без вестак 3.5.1944.

МАРКОВІЧ Пётр Лявонцьевіч, н. у 1925, партызан, загінуў 5.5.1944.

ОБУХ Антаніна, калгасніца, расстраляна.

ОБУХ Віктар Вікенцьевіч, н. у 1918, партызан, загінуў у 1943.

ПАЎЛОЎСКІ Эдуард Іосіфавіч, н. у 1922, партызан, загінуў у 1943.

СКУРАТ Зоя Кузьмінічна, калгасніца, расстраляна.

СКУРАТ Ягор Валяр'янавіч, калгаснік, расстраляны.

ШАРАМЕТ Пётр Лук'янавіч, н. у 1910, партызан.

ВЁСКА ЛІПНІКІ

БАРАДЗЕЙКА Ганна, н. у 1880, калгасніца, расстраляна.

КЛАЧОК Феня Аўгусцінаўна, н. у 1901, калгасніца, расстраляна.

ПУГАЧ Соф'я Ігнатаўна, н. у 1870, калгасніца, расстраляна.

ПУГАЧ Фядосся, калгасніца, расстраляна.

УСОВІК Пелагея Іванаўна, н. у 1880, калгасніца, расстраляна.

УСОВІЧ Іван Апанасавіч, н. у 1863, калгаснік, расстраляны.

ВЁСКА ЛЯСІНЫ

АПАНАСОВІЧ Станіслаў Канстанцінавіч, партызан, прапаў без вестак.

БЯЛЕВІЧ Алік Іосіфавіч, н. у 1934, расстраляны.

БЯЛЕВІЧ Леанід Іосіфавіч, н. у 1937, расстраляны.

БЯЛЕВІЧ Мальвіна К., н. у 1914, калгасніца калгаса імя Варашылава, расстраляна.

ВАСЮКОВІЧ Віктар Андрэевіч, партызан.

ВАСЮКОВІЧ Хадора, калгасніца калгаса імя Варашылава, расстраляна.

ВАСЮКОВІЧ Яўген, калгаснік калгаса імя Варашылава, расстраляны.

КАЛУЦКІ Бранíслаў Ан., н. у 1895, калгаснік калгаса імя Варашылава, расстраляны.

МІХАЛЬ Адэля, калгасніца калгаса імя Варашылава, расстраляна.

МІХАЛЬ Майсей Максімавіч, партызан.

МІХАЛЬ Максім, калгаснік калгаса імя Варашылава, расстраляны.

МІХАЛЬ Сяргей Іванавіч, н. у 1925, партызан, прапаў без вестак у маі 1944.

МІХАЛЬ Фёдар Іванавіч, н. у 1920, партызан, загінуў у 1944.

ПАДВОРНАЯ Ада Захараўна, н. у 1935, расстраляна.

ПАДВОРНАЯ Ганна, н. у 1900, калгасніца калгаса імя Варашылава, расстраляна.

ПАДВОРНАЯ Марыя Іванаўна, н. у 1898, калгасніца калгаса імя Варашылава, расстраляна.

ПАДВОРНЫ Леанід Філімонавіч, н. у 1937, расстраляны.

ПАДВОРНЫ Мікалай Філімонавіч, калгаснік калгаса імя Варашылава, расстраляны.

ПАДВОРНЫ Філімон Трафімавіч, н. у 1896, калгаснік калгаса імя Варашылава, расстраляны.

ПІТКЕВІЧ Франц, н. у 1914, калгаснік калгаса імя Варашылава, расстраляны.

САЛАВЕЙ Валянціна Міхайлаўна, н. у 1937, расстраляна.

САЛАВЕЙ Вячаслава Пятроўна, н. у 1916, калгасніца калгаса імя Варашылава, расстраляна.

САЛАВЕЙ Марыя Міхайлаўна, н. у 1936, расстраляна.

САЛАВЕЙ Марыя Міхайлаўна, н. у 1940, расстраляна.

САЎЧАНКА Адам, калгаснік калгаса імя Варашылава, расстраляны.

САЎЧАНКА Марыя, калгасніца калгаса імя Варашылава, расстраляна.

САЎЧАНКА Яўген, калгаснік калгаса імя Варашылава, расстраляны.

ТАРАСЕВІЧ Аляксандра, калгасніца калгаса імя Варашылава, расстраляна.

ТАРАСЕВІЧ Паўліна, калгасніца калгаса імя Варашылава, расстраляна.

ТАРАСЕВІЧ Станіслаў Канстанцінавіч, н. у 1914, партызан, загінуў у 1942.

ХАДАСЕВІЧ Антон, н. у 1875, калгаснік калгаса імя Варашылава, расстраляны.

ХАДАСЕВІЧ Юзэфа, н. у 1876, калгасніца калгаса імя Варашылава, расстраляна.

ВЁСКА МАЗУЛІНА

АПЁНАК Аляксей Дзмітрыевіч, н. у 1913, партызан, прапаў без вестак 12.12.1943.

БАРЗДЗЕЙ Трафім Харытонавіч, н. у 1911, партызан, прапаў без вестак 8.5.1943.

БУГАЙ Васіль Сцяпанавіч, н. у 1925, партызан, загінуў 18.7.1944, пахаваны ў в. Замошша Крывіцкага р-на.

ДРОЗД Мікалай, н. у 1924, загінуў 3.5.1944, пахаваны ў в. Афераўшчына.

ІЛЬЮШЭВІЧ Сяргей Якаўлевіч, партызан, прапаў без вестак 10.5.1944.

ЛОСЬ Аляксандр Сяргеевіч, партызан, загінуў 7.2.1945, пахаваны ў в. Камаровіцы.

УРБАН Аляксандр Іванавіч, н. у 1903, партызан, загінуў 23.6.1944.

ВЁСКА МАЛЫ ВЕСНІЦК

БУДНЯК Віктар Васільевіч, н. у 1912, партызан, загінуў у маі 1944.

БУРАК Васіль Іосіфавіч, н. у 1916, партызан, загінуў 7.5.1944 у час блакады каля в. Паперына.

БУРАК Васіль Язэпавіч, н. у 1912, партызан, расстраляны.

КЛОПАЎ Уладзімір Сяргеевіч, н. у 1925, партызан, прапаў без вестак 3.5.1944.

НАВІЦКІ Уладзімір Мікалаевіч, н. у 1926, партызан, прапаў без вестак 30.4.1944.

ПАЛЯЧЭНКА Павел Андрэевіч, н. у 1899, партызан, загінуў у 1944 у час блакады каля в. Паперына.

ПРАКАПОВІЧ Павел Піліпавіч, н. у 1906, партызан, загінуў у маі 1944 у час блакады каля в. Паперына.

ВЁСКА МАЛЫЯ ДОЛЬЦЫ

ГРУДЗЕЦКІ Канстанцін Апанасавіч, н. у 1925, партызан, загінуў 5.5.1944.

КАСЦЮКОВІЧ Еўдакія Іванаўна, калгасніца, расстраляна.

КАСЦЮЧОНАК Васіль Піліпавіч, калгаснік, расстраляны.

КАСЦЮЧОНАК Іван Казіміравіч, н. у 1917, партызан, прапаў без вестак у 1944.

ЛУКАШОНАК Акуліна, калгасніца, расстраляна.

ЛУКАШОНАК Аляксандр Міхайлавіч, н. у 1927, партызан, загінуў у 1944.

ЛУКАШОНАК Аляксандр Пятровіч, н. у 1923, партызан, загінуў у 1942.

МАЖЫНСКАЯ Зоя Іванаўна, калгасніца, расстраляна.

МАЖЫНСКІ Аляксандр Іосіфавіч, н. у 1925, партызан, загінуў у 1944.

МАЖЫНСКІ Анатоль Іосіфавіч, калгаснік, расстраляны.

МАЖЫНСКІ Іосіф Пятровіч, н. у 1899, партызан, загінуў у 1944.

МАЙСЯЁНАК Міхаіл Раманавіч, н. у 1924, партызан, загінуў 22.6.1944, пахаваны ў в. Валоскавічы.

МАЦЮШ Аляксандр Іванавіч, н. у 1907, прапаў без вестак у 1944.

МАЦЮШ Хрысціна Несцераўна, калгасніца, расстраляна.

ТАРАСЕВІЧ Іван Аляксандравіч, партызан, прапаў без вестак.

ТАРАСЕВІЧ Надзея Антонаўна, калгасніца, расстраляна.

ТАРАСЕВІЧ Уладзімір Антонавіч, калгаснік, расстраляны.

УСОВІЧ Павел Васільевіч, н. у 1913, партызан, загінуў 20.10.1943, пахаваны ў Лепельскім раёне.

УСОВІЧ Уладзімір Дзянісавіч, н. у 1924, партызан, загінуў у маі 1944.

ЦІХАНЁНАК Вольга Мікалаеўна, калгасніца, расстраляна.

ЦІХАНЁНАК Кацярына Мікалаеўна, калгасніца, расстраляна.

ЦІХАНЁНАК Лідзія Мікалаеўна, калгасніца, расстраляна.

ЦІХАНЁНАК Марыя Іванаўна, калгасніца, расстраляна.

ВЁСКА МАЦЮШЫ

МАЦЮШ Аляксей Кірылавіч, н. у 1923, партызан брыгады імя Сталіна, загінуў у маі 1944 у час блакады каля в. Паперына.

МАЦЮШ Іван Максімавіч, н. у 1911, партызан, загінуў у маі 1944 у час блакады каля в. Паперына.

МАЦЮШ Іван Мацвеевіч, н. у 1900, калгаснік, расстраляны.

МАЦЮШ Ільля Сцяпанавіч, н. у 1922, партызан.

МАЦЮШ Настасся Емяльянаўна, н. у 1905, калгасніца, расстраляна.

МАЦЮШ Сцяпан Піліпавіч, н. у 1870, калгаснік, расстраляны.

МІХАЛЬ Мікалай Сцяпанавіч, калгаснік, расстраляны.

МІХАШОНАК Вольга Васільеўна, н. у 1901, калгасніца, расстраляна.

МІХАШОНАК Лізавета Васільеўна, н. у 1860, калгасніца, расстраляна.

МІХАШОНАК Мікалай Сцяпанавіч, партызан, загінуў у 1944.

МІХАШОНАК Пётр Іванавіч, калгаснік, расстраляны.

РАМАНОЎСКІ Аляксандр Ільіч, н. у 1922, партызан.

СМАЛЯК Іван Апанасавіч, н. у 1923, партызан, загінуў у 1944.

СЫС Аляксандр Ігнатавіч, н. у 1922, партызан, загінуў у 1944.

СЫС Вольга Ігнатаўна, калгасніца, расстраляна.

СЫС Пётр Ігнатавіч, н. у 1907, партызан.

Сын партызанкі Міхашонак Настассі Нічыпараўны, расстраляны.

ВЁСКА МІХАЛКАЎШЧЫНА

БУГАЙ Іван Мікалаевіч, н. у 1924, партызан, загінуў у маі 1944 у час блакады каля в. Паперына.

БУКА Арцём Багданавіч, н. у 1875, калгаснік, расстраляны.

ВОЛАХ Андрэй, н. у 1875, калгаснік, расстраляны.

КАБЯК Сцяпан Дзянісавіч, н. у 1925, партызан брыгады імя Панамарэнкі, загінуў у маі 1944 у час блакады каля в. Паперына.

ЛАМАЦКІ Майсей Антонавіч, н. у 1902, калгаснік, расстраляны.

МАЛЬКО Васіль Рыгоравіч, н. у 1925, партызан брыгады імя Сталіна, загінуў у маі 1944 у час блакады каля в. Паперына.

ПАРШУТА Павел Паўлавіч, н. у 1924, партызан, загінуў 23.6.1943.

ПУГАЧОЎ Мікалай Прохаравіч, партызан, загінуў 10.6.1944.

ПЯРЭДНЯ Сяргей Міронавіч, н. у 1925, партызан, загінуў 4.5.1944 у час прарыву блакады каля в. Паперына.

ПЯРЭДНЯ Уладзімір Міронавіч, н. у 1905, партызан брыгады імя Сталіна, загінуў у маі 1944 у час блакады каля в. Паперына.

ТАРЧЭЎСКІ Мікіта Рыгоравіч, н. у 1875, калгаснік, расстраляны.

ХАДАН Мікалай Іванавіч, н. у 1927, партызан, загінуў 7.5.1944.

ВЁСКА МУРАГІ

АЗЕВІЧ Аляксандра Васільеўна, н. у 1938, расстраляна 13.5.1943.

АЗЕВІЧ Васіль Харытонавіч, н. у 1910, калгаснік, расстраляны 13.5.1943.

АЗЕВІЧ Вольга Васільеўна, н. у 1934, расстраляна 13.5.1943.

АЗЕВІЧ Праскоўя Емяльянаўна, н. у 1914, калгасніца, расстраляна 13.5.1943.

АЗЕВІЧ Соф'я Васільеўна, н. у 1930, расстраляна 13.5.1943.

АЛЕКСЯЁНАК Ганна Пятроўна, н. у 1928, навучэнка, расстраляна 13.5.1943.

АЛЕКСЯЁНАК Марыя Казіміраўна, н. у 1898, калгасніца, расстраляна 13.5.1943.

АЛЕКСЯЁНАК Пётр Пятровіч, н. у 1935, расстраляны 13.5.1943.

АЛЕКСЯЁНАК Уладзімір Пятровіч, н. у 1935, расстраляны 13.5.1943.

ВЕРТАШОНАК Віктар Вікенцьевіч, н. у 1918, партызан, загінуў у 1944.

ВЕРТАШОНАК Настасся Рыгораўна, н. у 1918, калгасніца, расстраляна 13.5.1943.

ВУСЬКО Ніна Андрэеўна, н. у 1933, навучэнка, расстраляна 13.5.1943.

ЗЯНЮК Аляксандр Філімонавіч, н. у 1923, партызан, загінуў у 1944.

КАСЦЮЧОНАК Алена Усцінаўна, н. у 1927, калгасніца, расстраляна 13.5.1943.

КАСЦЮЧОНАК Валянціна Усцінаўна, н. у 1929, навучэнка, расстраляна 13.5.1943.

КАСЦЮЧОНАК Васіль Усцінавіч, н. у 1933, расстраляны 13.5.1943.

КАСЦЮЧОНАК Дар'я Міхайлаўна, н. у 1892, калгасніца, расстраляна 13.5.1943.

КАСЦЮЧОНАК Кацярына Усцінаўна, н. у 1928, навучэнка, расстраляна 13.5.1943.

М.М.Глінскі.

КАСЦЮЧОНАК Павел Усцінавіч, н. у 1925, калгаснік, расстраляны 13.5.1943.

КАСЦЮЧОНАК Соф'я Усцінаўна, н. у 1920, калгасніца, расстраляна 13.5.1943.

РУБЛЕЎСКАЯ Міхаліна Лукінічна, н. у 1900, калгасніца, расстраляна 13.5.1943.

РУБЛЕЎСКАЯ Яніна Эдуардаўна, н. у 1931, навучэнка, расстраляна 13.5.1943.

РУБЛЕЎСКІ Эдвард Браніслававіч, н. у 1903, калгаснік, расстраляны 13.5.1943.

САВУЛЬСКАЯ Антаніна Антонаўна, н. у 1910, калгасніца, расстраляна 13.5.1943.

САВУЛЬСКАЯ Геля Адольфаўна, н. у 1938, расстраляна 13.5.1943.

САВУЛЬСКАЯ Зінаіда, н. у 1943, расстраляна 13.5.1943.

САВУЛЬСКАЯ Ядвіга Адольфаўна, н. у 1940, расстраляна 13.5.1943.

САВУЛЬСКАЯ Яніна Адольфаўна, н. у 1933, расстраляна 13.5.1943.

САВУЛЬСКІ Адольф, н. у 1904, калгаснік, расстраляны 13.5.1943.

САКАЛОЎСКАЯ Марыя, н. у 1868, калгасніца, расстраляна 13.5.1943.

САКАЛОЎСКАЯ Марыя Віктараўна, н. у 1933, расстраляна 13.5.1943.

САКАЛОЎСКАЯ Марыя Іпалітаўна, н. у 1917, калгасніца, расстраляна 13.5.1943.

САКАЛОЎСКІ Віктар Антонавіч, н. у 1915, калгаснік, расстраляны 13.5.1943.

САКАЛОЎСКІ Іван Віктаравіч, н. у 1939, расстраляны 13.5.1943.

ТАРАСЕВІЧ Ганна Юльянаўна, н. у 1924, партызанка, загінула ў 1944.

ЯКАВІЦКАЯ Ядвіга, н. у 1875, калгасніца, расстраляна 13.5.1943.

ЯКАВІЦКІ Франц, н. у 1870, калгаснік, расстраляны 13.5.1943.

ВЁСКА НОВАЕ ЖЫЦЦЁ

БУКА Сяргей Пятровіч, н. у 1923, партызан, павешаны ў г. Чашнікі 27.6.1943.

БУКА Цімафей Пятровіч, н. у 1910, партызан, загінуў у 1944.

ЗІМНІЦКІ Піліп Прохаравіч, н. у 1909, партызан, загінуў у 1944.

МАЙСЯЁНАК Іван Раманавіч, н. у 1912, партызан, загінуў у 1943.

МАКСІМЁНАК Іосіф Вікенцьевіч, н. у 1910, партызан, загінуў у 1944.

САМУЙЛА Пётр Уладзіміравіч, н. у 1902, партызан, расстраляны ў палоне ў Польшчы.

ТАРАСЕВІЧ Роберт Лук'янавіч, калгаснік, расстраляны.

ВЁСКА ПАПОЎКА

ЗАХАРЭВІЧ Вікенцій Іларыёнавіч, н. у 1907, партызан, прапаў без вестак 10.5.1944.

ЛОСЬ Аляксандр Лукіч, партызан, прапаў без вестак 2.5.1944.

ЛОСЬ Еўдакім Апанасавіч, партызан.

ПАРАХОНЬКА Рыгор Іванавіч, н. у 1906, партызан, прапаў без вестак 4.5.1944.

ВЁСКА ПОРАЎНА

ГЛІНСКІ Мікалай Мікалаевіч, н. у 1922, партызан, загінуў 8.6.1943.

КАРАБАНЬ Юрый Дзянісавіч, партызан, загінуў у 1944.

СМАЛЯК Кірыл Міхайлавіч, н. у 1907, партызан, загінуў у маі 1944 у час блакады каля в. Паперына.

ШАРАМЕТ Макар Макаравіч, партызан, загінуў у 1944.

ШАРАМЕТ Уладзімір Радзівонавіч, партызан, загінуў у 1944.

ВЁСКА ПРАЛЕТАРЫЙ

БРОЎКА Паўліна Якаўлеўна, калгасніца, расстраляна.

ВАСІЛЕВІЧ Праскоўя Дарафееўна, калгасніца, расстраляна.

ПАЛАМАРЧУК Валянціна Аляксандраўна, калгасніца, расстраляна.

ПАЛАМАРЧУК Елізавета Дарафееўна, калгасніца, расстраляна.

ВЁСКА ПРЫШТОНКІ

ПЯРЭДНЯ Ганна В., н. у 1893, калгасніца, расстраляна.

ПЯРЭДНЯ Ірына Андрэеўна, н. у 1890, калгасніца, расстраляна.

ПЯРЭДНЯ Павел, калгаснік, расстраляны.

РАДКЕВІЧ Антон Іосіфавіч, н. у 1880, калгаснік, расстраляны.

ШЫЦЬ Альжуня, н. у 1860, калгасніца, расстраляна.

ВЁСКА ПУЦІЛКАВІЧЫ

БРОЎКА Алена Сцяпанаўна, калгасніца, закатавана ў канцлагеры Асвенцым.

КАНДЫБА Уладзімір Адольфавіч, н. у 1923, партызан, загінуў 23.5.1943.

МІХАЛЬ Аляксандр Міхайлавіч, калгаснік, расстраляны.

ПЯРЭДНЯ Іна Фёдараўна, калгасніца, расстраляна.

ПЯРЭДНЯ Марыя Рыгораўна, калгасніца, расстраляна.

СЫС Анатоль Мікалаевіч, калгаснік, расстраляны.

СЫС Валянціна Фамінічна, калгасніца, расстраляна.

СЫС Ганна Андрэеўна, калгасніца, расстраляна.

СЫС Іосіф Герасімавіч, калгаснік, расстраляны.

СЫС Кацярына, калгасніца, расстраляна.

СЫС Міхаіл Нічыпаравіч, калгаснік, расстраляны.

СЫС Нэля Мікалаеўна, калгасніца, расстраляна.

СЫС Праскоўя Іванаўна, калгасніца, расстраляна.

СЫС Раіса Антонаўна, калгасніца, расстраляна.

СЫС Юльян Сцяпанавіч, калгаснік, расстраляны.

СЫС Юрый Лявонавіч, калгаснік, расстраляны.

ТАРАСЕВІЧ Надзея Канстанцінаўна, калгасніца, расстраляна.

ВЁСКА ПЯТРОЎКА

КЛАЧОК Міхаіл Аляксандравіч, н. у 1921, партызан, загінуў у маі 1944 у час прарыва блакады каля в. Паперына.

ВЁСКА РАГОЗІНА

БАНЕЎСКІ Станіслаў, калгаснік калгаса «Першамайск», расстраляны.

ІЛЬЮШЭВІЧ Герасім, калгаснік калгаса «Першамайск», расстраляны.

ІЛЬЮШЭВІЧ Настасся, калгасніца калгаса «Першамайск», расстраляна.

РАМАНОЎСКАЯ Ганна, калгасніца калгаса «Першамайск», расстраляна.

РАМАНОЎСКІ Міхаіл, калгаснік калгаса «Першамайск», расстраляны.

ХАРАК Агафія Захараўна, н. у 1873, калгасніца калгаса «Першамайск», расстраляна.

ХАРАК Павел Кузьміч, н. у 1881, калгаснік калгаса «Першамайск», расстраляны.

ВЁСКА САДКІ

АЗЕВІЧ Валянціна Іванаўна, калгасніца, расстраляна.

АЗЕВІЧ Праскоўя Іванаўна, калгасніца, расстраляна.

АЛЕКСЯЁНАК Міхаіл Антонавіч, калгаснік, расстраляны.

БУГАЙ Вольга Максімаўна, калгасніца, расстраляна.

ВЕРТАШОНАК Генадзь Захаравіч, калгаснік, расстраляны.

П.А.Маркевіч.

А.Дз.Волах.

ВЕРТАШОНАК Іван Нічыпаравіч, калгаснік, расстраляны.

ВЕРТАШОНАК Мікалай Нічыпаравіч, н. у 1922, партызан, загінуў 20.6.1943.

ПАДВОРНЫ Сяргей Кірылавіч, калгаснік, расстраляны.

РАМАНОЎСКІ Піліп Цімафеевіч, партызан, прапаў без вестак 7.5.1944.

РАМАНОЎСКІ Уладзімір Іванавіч, н. у 1909, партызан, прапаў без вестак 7.5.1944.

ВЁСКА СЛАБАДА

ШЧЭПЕНЬ Мікалай Лук'янавіч, н. у 1922, партызан, загінуў у 1942.

ВЁСКА СТАЙКІ

БАРОДЗІЧ Дзмітрый Васільевіч, н. у 1924, партызан, прапаў без вестак 8.4.1944.

КАЧАН Іван Сідаравіч, н. у 1902, партызан, прапаў без вестак 8.5.1944.

МАРКЕВІЧ Аляксей Аляксеевіч, н. у 1915, партызан брыгады імя Панамарэнкі, загінуў 6.5.1944 у час блакады каля в. Паперына.

МАРКЕВІЧ Ануфрый Апанасавіч, н. у 1920, партызан брыгады «Дубава», загінуў 5.5.1944.

МАРКЕВІЧ Канстанцін Апанасавіч, н. у 1919, партызан брыгады «Дубава», загінуў 5.5.1944.

МАРКЕВІЧ Павел Аляксеевіч, н. у 1908, партызан брыгады «Дубава», загінуў 5.5.1944.

МАРКЕВІЧ Цімафей Аляксеевіч, н. у 1913, партызан брыгады «Дубава», загінуў 5.5.1944.

ВЁСКА СТАРАСЕЛЛЕ

КОНАН Аляксей Іванавіч, н. у 1924, партызан, загінуў 27.4.1944.

ВЁСКА СТАРЫНА

ВОЛАХ Аляксей Васільевіч, н. у 1926, партызан, загінуў у маі 1944 у час прарыва блакады каля в. Паперына.

М.М.Кірпіч.

Дз.Н.Пепелка.

ВОЛАХ Аляксей Дзмітрыевіч, н. у 1913, партызан, загінуў 5.5.1944 у час блакады каля в. Паперына.

ВОЛАХ Уладзімір Несцеравіч, н. у 1926, партызан, загінуў 7.5.1944 у час блакады каля в. Паперына.

ГУНЬКО Макар Сяргеевіч, н. у 1911, партызан брыгады «Дубава», загінуў 28.4.1943, пахаваны ў в. Забор'е Лепельскага р-на.

КАВАЛЕНКА Ясон Ануфрыевіч, н. у 1906, партызан брыгады імя Чапаева, прапаў без вестак у кастрычніку 1944.

КІРПІЧ Мікалай Васільевіч, н. у 1926, партызан брыгады імя Панамарэнкі, прапаў без вестак 5.5.1944.

КІРПІЧ Мікалай Іванавіч, н. у 1925, партызан, загінуў у маі 1944 у час блакады каля в. Паперына.

КІРПІЧ Мікалай Мікітавіч, н. у 1912, партызан, загінуў у маі 1944 у час блакады каля в. Паперына.

КЛАЧОК Дзмітрый Макаравіч, н. у 1924, партызан, загінуў у маі 1944 у час блакады каля в. Паперына.

КЛАЧОК Мікалай Аляксеевіч, н. у 1923, партызан, загінуў 11.8.1943, пахаваны ў в. Лісіца Дунілавіцкага р-на.

КЛАЧОК Міхаіл Аляксандравіч, н. у 1925, партызан, загінуў у маі 1944 у час блакады каля в. Паперына.

ПАДВОРНЫ Віктар Кірылавіч, н. у 1927, партызан, загінуў 8.5.1944 у час блакады каля в. Паперына.

ПАДВОРНЫ Міхаіл Кірылавіч, н. у 1923, партызан.

ПЕПЕЛКА Дзмітрый Несцеравіч, н. у 1910, партызан, загінуў у маі 1944 у час блакады каля в. Паперына.

ПОЛАЗАЎ Іван Васільевіч, партызан, прапаў без вестак у маі 1944.

ХАМІЧОНАК Уладзімір Паўлавіч, н. у 1925, партызан, загінуў у маі 1944 у час блакады каля в. Паперына.

ВЁСКА ТУХАЦІНА

Мірныя жыхары, расстраляныя 12 мая 1944 г.

ДАРАШКЕВІЧ Аляксандра Іванаўна, н. у 1928, навучэнка.

ДАРАШКЕВІЧ Барыс Іванавіч, н. у 1942.

ДАРАШКЕВІЧ Васіль Іванавіч, н. у 1940.

ДАРАШКЕВІЧ Ганна Васільеўна, н. у 1896, калгасніца.

ДАРАШКЕВІЧ Еўдакія Раманаўна, н. у 1911, калгасніца.

ДАРАШКЕВІЧ Радзівон Міхайлавіч, н. у 1929, навучэнец.

ДРОЗД Анісся Дзянісаўна, н. у 1931, навучэнка.

ДРОЗД Арсен Данілавіч, н. у 1930.

ДРОЗД Васіль Дзянісавіч, н. у 1929.

ДРОЗД Віктар Дзянісавіч, н. у 1944.

ДРОЗД Віктар Якаўлевіч.

ДРОЗД Вольга Іванаўна, н. у 1900, калгасніца.

ДРОЗД Вольга Фёдараўна, н. у 1908, калгасніца.

ДРОЗД Галіна Піліпаўна.

ДРОЗД Ганна Данілаўна, н. у 1921, калгасніца.

ДРОЗД Ганна Фёдараўна.

ДРОЗД Даніла Фёдаравіч, н. у 1894, калгаснік.

ДРОЗД Дзяніс Мікітавіч, н. у 1894, калгаснік.

ДРОЗД Лізавета Сцяпанаўна, н. у 1900, калгасніца.

ДРОЗД Надзея Дзянісаўна, н. у 1938.

ДРОЗД Настасся Дзмітрыеўна, н. у 1929, навучэнка.

ДРОЗД Пётр Дзянісавіч, н. у 1942.

ДРОЗД Серафіма Данілаўна, н. у 1927, навучэнка.

ДРОЗД Соф'я Данілаўна, н. у 1894, калгасніца.

ДРОЗД Соф'я Данілаўна, н. у 1942.

ДРОЗД Соф'я Піліпаўна, н. у 1929, навучэнка.

ДРОЗД Сцепаніда Данілаўна, н. у 1896, калгасніца.

ДРОЗД Тамара Сцяпанаўна, н. у 1943.

ДРОЗД Таццяна Васільеўна, н. у 1898, калгасніца.

ДРОЗД Таццяна Піліпаўна.

ДРОЗД Тэкля Фёдараўна, н. у 1899, калгасніца.

ДРОЗД Уладзімір Данілавіч, н. у 1929.

ДРОЗД Уладзімір Мікалаевіч.

ДРОЗД Уладзімір Якаўлевіч.

ДРОЗД Фама Макаравіч, н. у 1905, калгаснік.

ЖУК Вольга Фядосаўна, н. у 1938.

ЖУК Ефрасіння Васільеўна.

ЖУК Любоў Фядосаўна, н. у 1942.

ЖУК Матруна В., н. у 1913, калгасніца.

ЖУК Пётр Фядосавіч, н. у 1938.

ЖУК Фёдар Васільевіч.

ЖУК Яўгенія Данілаўна.

ШЧАСНАЯ Алена, н. у 1900, калгасніца.

ШЧАСНАЯ Лідзія Тарасаўна, н. у 1930, навучэнка.

ШЧАСНАЯ Макрэда Максімаўна.

ШЧАСНАЯ Марыя Ягораўна, н. у 1915, калгасніца.

ШЧАСНАЯ Надзея Тарасаўна, н. у 1944.

ШЧАСНАЯ Наталля Ігнатаўна, н. у 1892, калгасніца.

ШЧАСНАЯ Ніна Іванаўна, н. у 1931.

ШЧАСНАЯ Таццяна Ягораўна, н. у 1919, калгасніца.

ШЧАСНЫ Аркадзь Іванавіч, н. у 1939.

ШЧАСНЫ Васіль Тарасавіч, н. у 1942.

ШЧАСНЫ Віктар Якаўлевіч, н. у 1927, навучэнец.
ШЧАСНЫ Іван Іванавіч.
ШЧАСНЫ Іван Тарасавіч, н. у 1941.
ШЧАСНЫ Іван Якутавіч, н. у 1929.
ШЧАСНЫ Піліп Ф., н. у 1943.
ШЧАСНЫ Пётр Тарасавіч.
ШЧАСНЫ Фёдар Тарасавіч.
ШЧАСНЫ Фёдар Фёдаравіч.
ЧАКАН Акуліна Фёдараўна, н. у 1896, калгасніца.
ЧАКАН Вольга Сцяпанаўна.
ЧАКАН Святлана Лявонаўна.

ВЁСКА УСОХІ

ГРАБОЎСКАЯ Алена, расстраляна.

ВЁСКА ХРАМЁНКІ

ВАСЮКОВІЧ Васіль Аляксандравіч, н. у 1909, партызан.
ВАСЮКОВІЧ Фёдар Фёдаравіч, расстраляны.
ХАМІЧОНАК Уладзімір Якаўлевіч, н. у 1923, партызан.

ВЁСКА ЦАРКАВІШЧА

АЗЕВІЧ Лявон Васільевіч, н. у 1907, партызан, прапаў без вестак у маі 1944.
АРЦЮХ Яфім Сямёнавіч, партызан брыгады імя Сталіна, прапаў без вестак у маі 1944.
БУКА Карп Міронавіч, калгаснік, расстраляны.
БУКА Міхаіл Мікалаевіч, калгаснік, расстраляны.
БУКА Фёдар Міронавіч, калгаснік, расстраляны.
ВОЛАХ Васіль Іосіфавіч, калгаснік, расстраляны.
ВОЛАХ Кірыл Васільевіч, н. у 1919, партызан, загінуў у маі 1944 у час блакады каля в. Паперына.
КНЯЗЬ Аляксандр Кірылавіч, калгаснік, расстраляны.
КНЯЗЬ Іван Васільевіч, расстраляны.
ПАДВОРНЫ Барыс Прохаравіч, загінуў 16.5.1944, пахаваны ў в. Царкавішча.
ПАДГОЛ Іван Антонавіч, н. у 1927, партызан, загінуў у маі 1944 у час блакады каля в. Паперына.
ПАРАХОНЬКА Максім Ананьевіч, расстраляны.
ПАРАХОНЬКА Пётр Ананьевіч, н. у 1898, партызан, прапаў без вестак у маі 1944.
ПЕПЕЛКА Васіль Піменавіч, н. у 1922, партызан, загінуў 21.5.1944, пахаваны ў в. Царкавішча.
ПЕПЕЛКА Пімен, калгаснік, расстраляны.
ПРЫТЫКА Ефрасіння Еўдакімаўна, расстраляна.
ПРЫТЫКА Марыя Васільеўна, расстраляна.
ПРЫТЫКА Мікалай Несцеравіч, н. у 1924, партызан, загінуў у маі 1944 у час блакады каля в. Паперына.
ПРЫТЫКА Мікіта Арцёмавіч, расстраляны.
ПРЫТЫКА Міхаіл Канстанцінавіч, расстраляны.
ПУГАЧ Ганна Міхайлаўна, расстраляна.
ПУГАЧ Міхаіл Міхайлавіч, н. у 1927, партызан, загінуў у маі 1944 у час блакады каля в. Паперына.

Я.С.Арцюх.

ПУГАЧ Раман Якаўлевіч, расстраляны.
ТАРАСЕВІЧ Аляксандр Адамавіч, расстраляны.
ХАМІЧОНАК Лука Сямёнавіч, расстраляны.
ШПІРОНАК Васіль Максімавіч, расстраляны.
ШПІРОНАК Ганна Пятроўна, расстраляна.
ШПІРОНАК Гаўрыла Гаўрылавіч, расстраляны.
ШПІРОНАК Гаўрыла Філімонавіч, н. у 1922, партызан брыгады «Дубава», загінуў 31.5.1943.
ШПІРОНАК Гаўрыла Філімонавіч, н. у 1922, партызан брыгады імя Сталіна, загінуў 27.5.1943, пахаваны ў в. Пышна Лепельскага р-на.
ШПІРОНАК Ніна Васільеўна, расстраляна.
ШПІРОНАК Сяргей Васільевіч, расстраляны.

ВЁСКА ЧАРНАРУЧЧА

ЗЯНЮК Антон Філімонавіч, н. у 1912, партызан, загінуў у 1944.

ВЁСКА ЧЫРВОНАЯ ГОРКА

БАШУН Анатоль Міхайлавіч, н. у 1927, партызан, прапаў без вестак у маі 1944.
БАШУН Вольга Якаўлеўна, н. у 1923, партызанка, прапала без вестак у маі 1944.
ЗІМНІЦКІ Міхаіл Сцяпанавіч, партызан, прапаў без вестак у маі 1944.
ЦЕРАШКЕВІЧ Сцяпан Сямёнавіч, партызан, загінуў у кастрычніку 1943.

ВЁСКА ШНІТКОЎШЧЫНА

ВЕРТАШОНАК Аляксандр Міхайлавіч, н. у 1923, партызан, прапаў без вестак 10.5.1944.
КОНАНАЎ Мікалай Паўлавіч, н. у 1924, партызан, загінуў у 1944.
КОНАНАЎ Павел Фёдаравіч, н. у 1898, партызан, прапаў без вестак 12.4.1944.
ЛУКОЎСКІ Альфонс Максімавіч, н. у 1917, партызан, загінуў 3.2.1943.

ВЁСКА ЮЗАФАТАВА

ГРЫШКЕВІЧ Пётр Міхайлавіч, н. у 1926, партызан, загінуў 19.3.1944.

ВЯРКУДСКІ СЕЛЬСАВЕТ

ВЁСКА АКУЛІНА

АВАДНЁЎ Аляксей Якаўлевіч, н. у 1910, калгаснік калгаса «Пралетарый», партызан, прапаў без вестак у маі 1944.

ЛУНЁНАК Сямён Канстанцінавіч, н. у 1902, калгаснік калгаса «Пралетарый», партызан, прапаў без вестак у маі 1944.

ВЁСКА АПАНАСКАВІЧЫ

ГОЛІК Мікалай Кліменцьевіч, н. у 1926, калгаснік калгаса «Камунар», партызан брыгады імя Чапаева, загінуў у маі 1944.

ГОЛІК Сямён Усцінавіч, н. у 1924, калгаснік калгаса «Камунар», партызан, прапаў без вестак.

ГОЛІК Таццяна Яфрэмаўна, н. у 1928, партызанка, расстраляна у маі 1944 у в. Паперына.

КАВАЛЕНКА Мацвей Селівестравіч, калгаснік калгаса «Камунар», партызан, прапаў без вестак у маі 1944.

КАСЬМІН Арсеній Карпавіч, н. у 1925, расстраляны ў 1942 у г. п. Ушачы.

КАСЬМІН Валянцін Сямёнавіч, н. у 1925, калгаснік калгаса «Камунар», партызан, загінуў у 1944 у в. Багародзікае Полацкага р-на, пахаваны ў в. Рог.

КАСЬМІН Карп Іванавіч, н. у 1901, калгаснік калгаса «Камунар», расстраляны ў чэрвені 1942 у г.п. Ушачы.

КАСЬМІН Мікалай Ульянавіч, н. у 1925, партызан брыгады імя Чапаева, загінуў у 1944 у в. Паперына. Пахаваны на мемарыяльным комплексе «Прарыў».

КАСЬМІНА Марыя Аляксееўна, н. у 1907, калгасніца калгаса «Камунар», расстраляна ў 1942 у в. Апанаскавічы, пахавана ў в. Рог.

ЛАПІЦКІ Яфім Рыгоравіч, н. у 1898, партызан, загінуў у баі 21.9.1943.

МАСКАЛЕНКА Іван Мацвеевіч, н. у 1924, калгаснік калгаса «Камунар», партызан, прапаў без вестак у маі 1944.

ЦЕПЛЯКОЎ Павел Іларыёнавіч, партызан, загінуў 3.5.1944.

ВЁСКА БЯРОЗАВА

КРАСНОВА Марыя Іосіфаўна, н. у 1918, партызанка, санінструктар, загінула 1.4.1943, пахавана ў в. Бярозава.

КРАСНОЎ Васіль Іосіфавіч, н. у 1920, піянерважаты Маладолецкай школы, партызан, пахаваны ў в. Цётча.

КРАСНОЎ Яўгеній Аляксандравіч, н. у 1925, калгаснік калгаса «Іскра Ільіча», партызан, расстраляны каля г.п. Ула.

КІРПІЧОНАК Мікалай Ягоравіч, н. у 1929, калгаснік калгаса «Іскра Ільіча», партызан.

ЛАПІЦКІ Мікалай Дзмітрыевіч, н. у 1926, калгаснік калгаса «Іскра Ільіча», партызан, загінуў у 1944 у Тураўлянскім лесе Полацкага р-на.

ЛАПІЦКІ Сцяпан Іванавіч, н. у 1902, калгаснік калгаса «Іскра Ільіча», партызан, прапаў без вестак у верасні 1941.

ПАЛЯКОЎ Міхаіл Кандратавіч, н. у 1923, калгаснік калгаса «Іскра Ільіча», партызан, загінуў у 1944 каля в. Паперына.

ВЁСКА ВЯРКУДЫ

КІРПІЧОНАК Аляксандра Іванаўна, н. у 1920, партызанка, прапала без вестак.

КІРПІЧОНАК Максім Дзмітрыевіч, н. у 1907, калгаснік калгаса імя Маркса, партызан, прапаў без вестак 15.5.1944.

КІРПІЧОНАК Ягор Мікалаевіч, н. у 1926, калгаснік калгаса імя Маркса, партызан, загінуў 20.4.1944, пахаваны ў в. Заазер'е.

ЧУМАК Васіль Ануфрыевіч, калгаснік калгаса імя Маркса, партызан, прапаў без вестак у 1944.

ЧУМАК Вікенцій Іванавіч, н. у 1896, калгаснік калгаса імя Маркса, расстраляны ў 1943.

ЧУМАК Іван Вікенцьевіч, н. у 1926, настаўнік Загорскай пачатковай школы, партызан, прапаў без вестак у снежні 1942.

ЧУМАК Іван Мікітавіч, н. у 1916, калгаснік калгаса імя Маркса, партызан, загінуў у маі 1944 у в. Бабынічы Полацкага р-на.

ВЁСКА ГАЛЮГІ

ГРАК Еўдакія Ягораўна, н. у 1907, калгасніца калгаса «Камунар», партызанка, расстраляна ў 1942, пахавана ў в. Карачына.

ГРАК Ягор, н. у 1920, калгаснік калгаса «Камунар», партызан, прапаў без вестак.

ДАЎГАПОЛАВА Надзея Ніканораўна, н. у 1928, калгасніца калгаса «Камунар», расстраляна ў чэрвені 1942.

ЕРМАШЭНКА Іван Сямёнавіч, н. у 1913, калгаснік калгаса «Камунар», прапаў без вестак.

КРАСНОЎ Іван, н. у 1924, калгаснік калгаса «Камунар», партызан, прапаў без вестак.

МАМЯКА Дзмітрый Сяргеевіч, н. у 1924, калгаснік калгаса «Камунар», партызан, прапаў без вестак у 1944.

МАМЯКА Кірыл Рыгоравіч, н. у 1892, лейтэнант, загінуў 24.4.1944, пахаваны ў в. Гарбаціца.

МАМЯКА Пётр Сяргеевіч, н. у 1913, калгаснік калгаса «Камунар», партызан, намеснік камісара па камсамоле, загінуў у красавіку 1944 у в. Крыскевічы, пахаваны ў в. Ваўчо.

МАМЯКА Уладзімір Кірылавіч, н. у 1925, калгаснік калгаса «Камунар», партызан, прапаў без вестак.

МАМЯКА Фёдар Кандратавіч, н. у 1925, калгаснік калгаса «Камунар», партызан, загінуў у

красавіку 1944, пахаваны ў в. Шчаты Полацкага р-на.

ВЁСКА ГАРАДОК

КІРПІЧОНАК Алена Фёдараўна, н. у 1905, загінула ў 1944 у в. Матырына.

КІРПІЧОНАК Аркадзь Фадзеевіч, н. у 1924, калгаснік калгаса «Першамайскі гарадок», партызан, прапаў без вестак.

КІРПІЧОНАК Васіль Аляксандравіч, н. у 1923, калгаснік калгаса «Першамайскі гарадок», партызан, прапаў без вестак 4.5.1944.

КІРПІЧОНАК Еўдакія Васільеўна, н. у 1855, калгасніца калгаса «Першамайскі гарадок», расстраляна ў 1944.

КІРПІЧОНАК Зінаіда Фадзееўна, н. у 1929, прапала без вестак у 1944.

КІРПІЧОНАК Сямён Пракопавіч, н. у 1888, калгаснік калгаса «Першамайскі гарадок», загінуў у 1944.

КІРПІЧОНАК Фёдар Карпавіч, н. у 1895, радавы, загінуў у 1944 у в. Матырына.

КОРАБАВА Крысціна Міхееўна, н. у 1925, калгасніца калгаса «Першамайскі гарадок», загінула ў 1943, пахавана ў в. Цётча.

КУЗНЯЦОЎ Васіль Дзям'янавіч, н. у 1856, калгаснік калгаса «Першамайскі гарадок», расстраляны ў 1944.

ЛАПІЦКІ Яфім Рыгоравіч, н. у 1898, партызан, загінуў у баі 21.9.1943.

СПІРЫДОНАВА Настасся Іванаўна, н. у 1905, калгасніца калгаса «Першамайскі гарадок», партызанка, загінула ў 1944, пахавана ў в. Гарадок.

СПІРЫДОНАВА Ніна Сямёнаўна, н. у 1927, калгасніца калгаса «Першамайскі гарадок», партызанка, загінула ў 1944, пахавана ў в. Гарадок.

СПІРЫДОНАЎ Пётр Антонавіч, н. у 1927, калгаснік калгаса «Першамайскі гарадок», партызан, загінуў у канцлагеры «Бухенвальд» у 1944.

ТКАЧОНАК Пётр Ігнатавіч, н. у 1923, калгаснік калгаса «Першамайскі гарадок», партызан, памёр ад ран 13.11.1944, пахаваны ў в. Інле, Латвія.

ВЁСКА ГАРБАЦЦА

АКУЦЁНАК Іван Станіслававіч, н. у 1924, партызан, прапаў без вестак 4.5.1944.

КОРАБАЎ Міхаіл Іосіфавіч, н. у 1914, калгаснік калгаса «Камунар», расстраляны ў чэрвені ў г.п. Ушачы.

МАМЯКА Самуіл Сямёнавіч, н. у 1904, калгаснік калгаса «Камунар», партызан, прапаў без вестак у маі 1944.

ВЁСКА ГЛУШЫЦА

ГУБКО Дзмітрый Іванавіч, н. у 1925, калгаснік калгаса «Іскра Ільіча», партызан, прапаў без вестак 4.5.1944.

ЛЕСНІЧЭНКА Антон Кірылавіч, н. у 1907, калгаснік калгаса «Савецкая Беларусь», партызан, прапаў без вестак.

ЛІТВІН Зінаіда Платонаўна, н. у 1913, загінула ў 1944 у в. Матырына.

ВЁСКА ГОРЫ

КАВАЛЕНКА Карп Мітрафанавіч, н. у 1905, калгаснік калгаса «Савецкая Беларусь», партызан, загінуў у 1945 у в. Рыбакі Полацкага р-на.

ЯСЮК Рыгор Ільіч, калгаснік калгаса «Савецкая Беларусь», партызан, прапаў без вестак.

ВЁСКА ДВОР ПАВУЛЛЕ

АВАДНЁЎ Рыгор Савельевіч, н. у 1918, тэхнік-будаўнік г. Лепеля, партызан, загінуў 15.6.1944, пахаваны ў в. Паперына.

БОНДАРАВА Аксіння, н. у 1870, спалена ў 1944 у в. Паперына.

БОНДАРАЎ Барыс, н. у 1870, спалены ў 1944 у в. Паперына.

ВАЙТОВІЧ Аляксандр Іванавіч, н. у 1921, калгаснік калгаса «Перадавы», партызан, загінуў 9.4.1943, пахаваны ў в. Павулле.

ВАЙТОВІЧ Марыя Марцінаўна, н. у 1923, калгасніца калгаса «Перадавы», партызанка, прапала без вестак у маі 1944.

ВАРАТЫНСКАЯ Ала Аляксандраўна, н. у 1937, расстраляна ў 1944.

ВАРАТЫНСКАЯ Ганна Аляксандраўна, н. у 1942, расстраляна ў 1944.

ВАРАТЫНСКАЯ Домна Андрэеўна, н. у 1910, спалена ў в. Паперына.

ВАРАТЫНСКАЯ Лёля Аляксандраўна, н. у 1930, расстраляна ў 1944.

ВАРАТЫНСКАЯ Любоў Аляксандраўна, н. у 1932, спалена ў в. Паперына.

КРУПСКАЯ Валянціна Юстынаўна, н. у 1935, расстраляна ў 1944 у в. Двор Павулле, пахавана ў в. Павулле.

КРУПСКАЯ Ганна Ягораўна, н. у 1910, калгасніца калгаса «Перадавы», расстраляна ў 1944 у в. Двор Павулле, дзе і пахавана.

КРУПСКАЯ Ефрасіння Іларыёнаўна, н. у 1920, калгасніца калгаса «Перадавы», расстраляна ў 1944 у в. Двор Павулле, дзе і пахавана.

КРУПСКАЯ Ліпа Іванаўна, расстраляна.

КРУПСКАЯ Марыя Іларыёнаўна, н. у 1933, расстраляна у 1944 у в. Двор Павулле, пахавана ў в. Павулле.

КРУПСКАЯ Марыя Пятроўна, н. у 1900, калгасніца калгаса «Перадавы», расстраляна ў 1944 у в. Двор Павулле.

КРУПСКАЯ Марыя Усцінаўна, расстраляна ў в. Двор Павулле, пахавана ў в. Павулле.

КРУПСКАЯ Фядора Ільінічна, н. у 1904, калгасніца калгаса «Перадавы», расстраляна ў 1944 у в. Двор Павулле, пахавана ў в. Павулле.

КРУПСКІ Віктар Аляксандравіч, н. у 1934, расстраляны.

КРУПСКІ Іларыён Іванавіч, н. у 1888, калгаснік калгаса «Перадавы», расстраляны ў 1944 у в. Двор Павулле, пахаваны ў в. Павулле.

КРУПСКІ Мікалай Іванавіч, н. у 1873, калгаснік калгаса «Перадавы», расстраляны ў 1944, пахаваны ў в. Павулле.

КРУПСКІ Мікалай Мікалаевіч, н. у 1938, расстраляны ў 1944 у в. Двор Павулле, пахаваны ў в. Павулле.

КРУПСКІ Рыгор Кірылавіч, н. у 1888, калгаснік калгаса «Перадавы», расстраляны ў 1944 у в. Павулле, дзе і пахаваны.

КРУПСКІ Фёдар Аляксеевіч, н. у 1931, расстраляны ў 1944 у в. Двор Павулле, пахаваны ў в. Павулле.

ПАШКОВА Марфа Кліменцьеўна, н. у 1896, калгасніца калгаса «Перадавы», расстраляна ў 1944 у в. Матырына.

ПАШКОВА Пелагея Андрэеўна, н. у 1870, калгасніца калгаса «Перадавы», расстраляна ў 1944 у в. Двор Павулле, пахавана ў в. Павулле.

ПАШКОЎ Андрэй Канстанцінавіч, н. у 1895, калгаснік калгаса «Перадавы», расстраляны ў 1944 у в. Двор Павулле, пахаваны ў в. Павулле.

ПАШКОЎ Канстанцін Фёдаравіч, н. у 1887, калгаснік калгаса «Перадавы», расстраляны ў 1944 у в. Двор Павулле, пахаваны ў в. Павулле.

ТРОЦКАЯ Аксіння Кліменцьеўна, н. у 1898, калгасніца калгаса «Перадавы», расстраляна ў в. Двор Павулле, пахавана ў в. Павулле.

ТРОЦКАЯ Алена Піліпаўна, н. у 1927, калгасніца калгаса «Перадавы», расстраляна ў в. Двор Павулле, пахавана ў в. Павулле.

ТРОЦКІ Піліп Сямёнавіч, н. у 1895, партызан брыгады імя Чапаева, прапаў без вестак 4.5.1944.

ВЁСКА ЗАГОР'Е

ГЛІНСКІ Міхаіл Канстанцінавіч, н. у 1925, калгаснік калгаса «Сусветны Кастрычнік», партызан, прапаў без вестак у маі 1944.

ГРАК Іван Мікітавіч, н. у 1925, калгаснік калгаса «Сусветны Кастрычнік», расстраляны ў 1944 у в. Пліна.

ГРАК Канстанцін Цімафеевіч, калгаснік калгаса «Сусветны Кастрычнік», партызан брыгады імя Чапаева, прапаў без вестак у 1944.

ГРАК Марыя Мікалаеўна, н. у 1915, калгасніца калгаса «Сусветны Кастрычнік», расстраляна ў 1944 у в. Загор'е.

ГРАК Мікалай Сцяпанавіч, н. у 1874, калгаснік калгаса «Сусветны Кастрычнік», загінуў у кастрычніку 1944 у в. Загор'е, дзе і пахаваны.

ГРАК Рыгор Васільевіч, н. у 1926, калгаснік калгаса «Сусветны Кастрычнік», вывезены немцамі ў Германію ў 1944.

ГРАК Уладзімір Аляксеевіч, н. у 1924, калгаснік калгаса «Сусветны Кастрычнік», партызан, загінуў 17.1.1944 у в. Кавалеўшчына, пахаваны ў в. Загор'е.

ГРАК Улас Мікалаевіч, н. у 1902, настаўнік Загорскай пачатковай школы, партызан, памёр ад ран 3.5.1944 у в. Крыжы, пахаваны ў в. Загор'е.

ЖАРНАСЕК Васіль Захаравіч, н. у 1923, калгаснік калгаса «Сусветны Кастрычнік», загінуў у маі 1944 у в. Пліна.

ЖАРНАСЕК Марыя Сяргееўна, н. у 1923, калгасніца калгаса «Сусветны Кастрычнік», загінула ў 1944.

ЖАРНАСЕК Нікан Фядосавіч, н. у 1903, калгаснік калгаса «Сусветны Кастрычнік», вывезены немцамі ў Германію ў 1944.

ЖАРНАСЕК Ніна Спірыдонаўна, н. у 1926, калгасніца калгаса «Сусветны Кастрычнік», расстраляна ў 1944 у в. Загор'е, дзе і пахавана.

ЖАРНАСЕК Пракоп Аляксеевіч, н. у 1902, калгаснік калгаса «Сусветны Кастрычнік», вывезены немцамі ў Германію ў 1944.

ЖАРНАСЕК Сцяпан Сцяпанавіч, н. у 1902, калгаснік калгаса «Сусветны Кастрычнік», партызан, прапаў без вестак 14.8.1944.

КАВАЛЕНКА Павел Васільевіч, н. у 1910, партызан, загінуў каля в. Паперына ў красавіку 1944.

КЛАЧКОЎ Ніл Пятровіч, н. у 1926, калгаснік калгаса «Сусветны Кастрычнік», партызан атрада імя Фрунзе брыгады імя Чапаева, загінуў 17.7.1943 у в. Пуканаўка Полацкага р-на, пахаваны ў в. Загор'е.

ПЯТНІЦА Фаіна Мартынаўна, н. у 1885, калгасніца калгаса «Сусветны Кастрычнік», вывезена немцамі ў Германію ў 1944.

СПІРЫДЗЁНАК Карп Емяльянавіч, партызан, загінуў у 1944 каля в. Паперына.

ВЁСКА КАРАЧЫНА

ЛАПІЦКІ Іван Васільевіч, н. у 1917, калгаснік калгаса «Камунар», партызан, прапаў без вестак 14.5.1944.

ЧЭВІДАЕЎ Андрэй Леанідавіч, н. у 1917, партызан, загінуў 23.10.1943, пахаваны ў в. Карачына.

ЧЭВІДАЕЎ Гардзей Антонавіч, н. у 1926, калгаснік калгаса «Камунар», партызан, загінуў у маі 1944.

ЧЭВІДАЕЎ Іван Тарасавіч, н. у 1915, калгаснік калгаса «Камунар», партызан, прапаў без вестак.

ЧЭВІДАЕЎ Макар Аляксеевіч, н. у 1908, калгаснік калгаса «Камунар», партызан, прапаў без вестак.

ЧЭВІДАЕЎ Пётр Лявонавіч, н. у 1918, калгаснік калгаса «Камунар», партызан, прапаў без вестак 15.5.1944.

ЧЭВІДАЕЎ Яфім Сцяпанавіч, н. у 1918, калгаснік калгаса «Камунар», расстраляны ў г.п. Ушачы.

ШЭЎЧАНКА Ілья Усцінавіч, н. у 1904, калгаснік калгаса «Камунар», партызан, загінуў у 1944 у в. Паперына.

ВЁСКА КОСАЎШЧЫНА

ЧАРТКОЎ Серафім Леанідавіч, н. у 1922, калгаснік калгаса «Самалёт», партызан брыгады імя Чапаева, загінуў у 1944 у в. Паперына.

ЯСЮК Павел Пятровіч, н. у 1924, калгаснік калгаса «Самалёт», партызан брыгады імя Чапаева, загінуў у 1944.

ВЁСКА КРУКОЎШЧЫНА

ГРЫЗЬ Уладзімір Мітрафанавіч, н. у 1915, калгаснік калгаса «Камунар», партызан, прапаў без вестак у маі 1944.

КАСЬМІН Ілья Давыдавіч, н. у 1904, калгаснік калгаса «Камунар», партызан, загінуў у 1942.

КАСЬМІН Фёдар Васільевіч, н. у 1908, калгаснік калгаса «Камунар», партызан, прапаў без вестак 4.5.1944.

ПЕРВЯНЁНАК Сцяпан Майсеевіч, н. у 1908, калгаснік калгаса «Камунар», партызан, прапаў без вестак 10.5.1944.

ПЕРВЯНЁНАК Сямён Максімавіч, н. у 1908, калгаснік калгаса «Камунар», партызан, прапаў без вестак у маі 1944.

ПЕРВЯНЁНАК Уладзімір Андрэевіч, н. у 1912, калгаснік калгаса «Камунар», расстраляны ў в. Крукоўшчына, пахаваны ў в. Рог.

ТРОЦКАЯ Вера Рыгораўна, н. у 1922, медсястра, загінула 25.7.1944.

ШАЛЫГА Сцяпан Майсеевіч, н. у 1907, калгаснік калгаса «Камунар», партызан, загінуў у в. Матырына Ушацкага р-на.

ВЁСКА ЛОЗЫ

КАВАЛЕНКА Захар Данілавіч, н. у 1882, калгаснік калгаса «Савецкая Беларусь», расстраляны ў 1944.

ЧЭВІДАЕЎ Уладзімір Міхайлавіч, н. у 1925, калгаснік калгаса «Савецкая Беларусь», партызан, загінуў у маі 1944, пахаваны ў в. Арэхаўна.

ВЁСКА ПАВУЛЛЕ

АВАДНЁВА Дзіна Іванаўна, н. у 1940, расстраляна ў 1944 у в. Плігаўкі.

АВАДНЁВА Еўдакія Карпаўна, н. у 1898, калгасніца калгаса «Пралетарый», расстраляна ў 1944 у в. Плігаўкі.

АВАДНЁВА Марыя Іванаўна, н. у 1940, расстраляна ў 1944 у в. Плігаўкі.

АВАДНЁВА Надзея Міхайлаўна, н. у 1915, калгасніца калгаса «Пралетарый», расстраляна ў 1944 у в. Плігаўкі.

АВАДНЁВА Пелагея Мартынаўна, н. у 1870, калгасніца калгаса «Пралетарый», расстраляна ў 1944 у в. Плігаўкі.

АВАДНЁВА Пелагея Паўлаўна, н. у 1916, калгасніца калгаса «Пралетарый», расстраляна ў 1944 у в. Плігаўкі.

В.Р.Троцкая.

АВАДНЁЎ Анатоль Паўлавіч, н. у 1936, расстраляны ў 1944 у в. Плігаўкі.

АВАДНЁЎ Іван Рыгоравіч, н. у 1910, калгаснік калгаса «Пралетарый», партызан, загінуў у 1944, пахаваны ў в. Паперына.

БАДЗЯН Іосіф Пятровіч, н. у 1916, калгаснік калгаса «Пралетарый», партызан, прапаў без вестак у 1944.

БУДЗЬКО Марцін Фёдаравіч, н. у 1902, калгаснік калгаса «Пралетарый», расстраляны ў 1944 у в. Плігаўкі.

ВОЛКІН Павел М., н. у 1909, калгаснік калгаса «Пралетарый», партызан, прапаў без вестак.

ЖОГАЛЬ Іосіф Рыгоравіч, н. у 1902, калгаснік калгаса «Пралетарый», расстраляны ў 1944 у в. Плігаўкі.

КУЛІКОВА Ганна Герасімаўна, н. у 1936, расстраляна ў 1944 у в. Плігаўкі.

КУЛІКОВА Надзея Герасімаўна, н. у 1922, калгасніца калгаса «Пралетарый», расстраляна ў 1944 у в. Плігаўкі.

КРАСНОВА Настасся Герасімаўна, расстраляна ў 1944 у в. Плігаўкі.

КРАСНОЎ Яфім Селівеевіч, н. у 1931, расстраляны ў 1944 у в. Плігаўкі.

ПАБОЙКІНА Антаніна Антонаўна, н. у 1910, калгасніца калгаса «Пралетарый», расстраляна ў 1944 у в. Плігаўкі.

ПАБОЙКІНА Ганна Антонаўна, н. у 1934, расстраляна ў 1944 у в. Плігаўкі.

ПАБОЙКІНА Таццяна Антонаўна, н. у 1932, расстраляна ў 1944 у в. Плігаўкі.

ПАБОЙКІН Аляксандр Антонавіч, н. у 1940, расстраляны ў 1944 у в. Плігаўкі.

ПАБОЙКІН Антон Пятровіч, н. у 1909, калгаснік калгаса «Пралетарый», расстраляны ў 1944 у в. Плігаўкі.

ПТУШКІН Аляксандр Васільевіч, н. у 1907, калгаснік калгаса «Пралетарый», расстраляны ў 1944 у в. Плігаўкі.

ПТУШКІНА Лідзія Васільеўна, н. у 1916, калгасніца калгаса «Пралетарый», расстраляна ў 1944 у в. Плігаўкі.

ПУЗАТКА Ганна Іванаўна, н. у 1936, расстраляна ў 1944 у в. Плігаўкі.

ПУЗАТКА Марыя Фёдараўна, н. у 1906, калгасніца калгаса «Пралетарый», расстраляна ў 1944 у в. Плігаўкі.

ПУЗАТКА Нэля Іванаўна, н. у 1938, расстраляна ў 1944 у в. Плігаўкі.

ПУЗАТКА Хадора Іванаўна, н. у 1895, калгасніца калгаса «Пралетарый», расстраляна ў 1944 у в. Плігаўкі.

СКУРКОВІЧ Фадзей Лаўрэнавіч, н. у 1886, калгаснік калгаса «Пралетарый», расстраляны ў 1944 у в. Плігаўкі.

ФЕДАРЭНКА Анатоль Васільевіч, н. у 1932, расстраляны ў 1944 у в. Плігаўкі.

ФЕДАРЭНКА Антон Яфімавіч, н. у 1897, калгаснік калгаса «Пралетарый», расстраляны ў 1942 у в. Плігаўкі.

ФЕДАРЭНКА Васіль Васільевіч, расстраляны ў 1944 у в. Плігаўкі.

ФЕДАРЭНКА Іван Васільевіч, н. у 1936, расстраляны ў 1944 у в. Плігаўкі.

ФЕДАРЭНКА Кацярына Антонаўна, н. у 1900, калгасніца калгаса «Пралетарый», расстраляна ў 1944 у в. Плігаўкі.

ФЕДАРЭНКА Марыя Васільеўна, н. у 1930, расстраляна ў 1944 у в. Плігаўкі.

ФЕДАРЭНКА Міхаіл Васільевіч, н. у 1926, расстраляны ў 1944 у в. Плігаўкі.

ФЕДАРЭНКА Пётр Васільевіч, н. у 1942, расстраляны ў 1944 у в. Плігаўкі.

ФЕДАРЭНКА Уладзімір Васільевіч, расстраляны ў 1944 у в. Плігаўкі.

ХВАШЧЭЎСКАЯ Вера Майсееўна, н. у 1875, калгасніца калгаса «Пралетарый», расстраляна ў 1944 у в. Плігаўкі.

ХВАШЧЭЎСКАЯ Зінаіда Аляксандраўна, н. у 1935, расстраляна ў 1944 у в. Плігаўкі.

ХВАШЧЭЎСКАЯ Зінаіда Міхайлаўна, н. у 1937, расстраляна ў 1944 у в. Плігаўкі.

ХВАШЧЭЎСКАЯ Любоў Аляксандраўна, н. у 1931, расстраляна ў 1944 у в. Плігаўкі.

ХВАШЧЭЎСКАЯ Любоў Міхайлаўна, н. у 1937, расстраляна ў 1944 у в. Плігаўкі.

ХВАШЧЭЎСКАЯ Надзея Мікалаеўна, н. у 1912, калгасніца калгаса «Пралетарый», расстраляна ў 1944 у в. Плігаўкі.

ХВАШЧЭЎСКІ Мацвей Аляксандравіч, н. у 1875, расстраляны ў 1944 у в. Плігаўкі.

ХВАШЧЭЎСКІ Раман Лявонавіч, н. у 1905, калгаснік калгаса «Пралетарый», расстраляны ў 1944 у в. Плігаўкі.

ШАПО Фядора Фёдараўна, н. у 1885, калгасніца калгаса «Пралетарый», расстраляна ў 1944 у в. Плігаўкі.

ВЁСКА ПРУДОК

АЎЛАСЕНКА Варвара Яфрэмаўна, н. у 1894, калгасніца калгаса «Пралетарый», расстраляна ў сакавіку 1944 у в. Прудок, дзе і пахавана.

АЎЛАСЕНКА Васіль Іванавіч, н. у 1926, калгаснік калгаса «Пралетарый», партызан, загінуў вясной 1944 у в. Акуліна, пахаваны ў в. Прудок.

АЎЛАСЕНКА Дзіна Іванаўна, н. у 1934, расстраляна ў сакавіку 1944 у в. Прудок.

АЎЛАСЕНКА Іна Іванаўна, н. у 1936, расстраляна ў сакавіку 1944 у в. Прудок, дзе і пахавана.

АЎЛАСЕНКА Кацярына Іванаўна, н. у 1932, расстраляна ў сакавіку 1944 у в. Прудок, дзе і пахавана.

КАВАЛЕНКА Марыя Сямёнаўна, н. у 1885, калгасніца калгаса «Пралетарый», расстраляна ў сакавіку 1944 у в. Прудок, дзе і пахавана.

КАВАЛЕНКА Рыгор Данілавіч, н. у 1885, калгаснік калгаса «Пралетарый», расстраляны ў 1944 у в. Прудок, дзе і пахаваны.

УЛІЦКАЯ Лідзія Іосіфаўна, н. у 1931, расстраляна ў 1944 у в. Прудок, дзе і пахавана.

УЛІЦКАЯ Марфа Іванаўна, н. у 1894, калгасніца калгаса «Пралетарый», расстраляна ў сакавіку 1944 у в. Прудок, дзе і пахавана.

ЧАРНЯЎСКАЯ Аксіння Сямёнаўна, н. у 1885, калгасніца калгаса «Пралетарый», расстраляна ў 1944 у в. Прудок, дзе і пахавана.

ЧАРНЯЎСКІ Дзмітрый Максімавіч, н. у 1885, расстраляны ў 1944 у в. Прудок, дзе і пахаваны.

ЧАРНЯЎСКІ Якаў Дзмітрыевіч, н. у 1906, калгаснік калгаса «Пралетарый», партызан, прапаў без вестак у 1944.

ЧАРНЯЎСКІ Якаў Сямёнавіч, н. у 1885, калгаснік калгаса «Пралетарый», расстраляны ў сакавіку 1944 у в. Прудок, дзе і пахаваны.

ВЁСКА РОГ

ПЕРВЯНЁНАК Іван Фёдаравіч, н. у 1928, партызан, загінуў у 1944 у в. Пуканаўка Полацкага р-на, пахаваны ў в. Рог.

ПЕРВЯНЁНАК Іван Ягоравіч, н. у 1921, калгаснік калгаса «Камунар», партызан, прапаў без вестак.

ПЕРВЯНЁНАК Мікалай Міхайлавіч, н. у 1908, калгаснік калгаса «Камунар», партызан, загінуў 5.5.1944.

ПЕРВЯНЁНАК Тацця̀на Сяргееўна, н. у 1928, расстраляна ў 1944 у Матырынскім лесе, пахавана ў в. Рог.

ТРОЦКІ Лука, калгаснік калгаса «Камунар», расстраляны ў в. Пуканаўка Полацкага р-на, дзе і пахаваны.

ВЁСКА ЦЁТЧА

КІРПІЧОНАК Клаўдзія Андрэеўна, н. у 1926, калгасніца калгаса «Камінтэрн», партызанка, загінула ў 1944 каля в. Паперына.

КІРПІЧОНАК Надзея Андрэеўна, н. у 1924, калгасніца калгаса «Камінтэрн», партызанка, загінула ў 1944 каля в. Паперына.

КЛАДНІЦКІ Мікалай Аляксандравіч, н. у 1922, калгаснік калгаса «Камінтэрн», партызан брыгады імя Чапаева, загінуў 10.5.1944 каля в. Заазер'е Полацкага р-на, пахаваны ў в. Гомель Полацкага р-на.

МУКШТАНАЎ Віктар Аляксандравіч, н. у 1906, калгаснік калгаса «Камінтэрн», расстраляны ў 1944.

МУКШТАНАЎ Іван Аляксандравіч, н. у 1901, калгаснік калгаса «Камінтэрн», партызан, загінуў у 1942 каля в. Усая.

ПЛІСКЕВІЧ Аляксандр Ціханавіч, н. у 1915, калгаснік калгаса «Камінтэрн», расстраляны ў 1944 у в. Цётча, дзе і пахаваны.

ПЛІСКЕВІЧ Ганна Рыгораўна, н. у 1915, калгасніца калгаса «Камінтэрн», расстраляна ў 1944 у г.п. Ула.

ПЛІСКЕВІЧ Ціхан Стэфанавіч, н. у 1887, калгаснік калгаса «Камінтэрн», расстраляны ў 1944 у в. Цётча.

ПРАСВЕТ Міхаіл Ільіч, н. у 1927, калгаснік калгаса «Камінтэрн», партызан, загінуў у 1944 у в. Паперына.

ВЁСКА ЯНОВА

АВАДНЁЎ Фама Рыгоравіч, загінуў у 1944.

АВАДНЁЎ Ягор Сямёнавіч, н. у 1922, трактарыст калгаса «Пралетарый», партызан брыгады імя Чапаева, загінуў пад г. Дзвінск.

ВОЛКАЎ Віктар Макаравіч, н. у 1924, калгаснік калгаса «Пралетарый», прапаў без вестак.

ГРАК Леанід Кірылавіч, н. у 1920, калгаснік, партызан, загінуў 17.7.1943, пахаваны ў в. Павулле.

ЖОГАЛЬ Пётр Савельевіч, загінуў.

КУЛІКОЎ Фядос Іванавіч, прапаў без вестак.

ЛОДЗІС Міхаіл Міхайлавіч, н. у 1925, калгаснік калгаса «Пралетарый», партызан, загінуў у 1944 у в. Гомель Полацкага р-на.

ХВАШЧЭЎСКІ Мікалай Мацвеевіч, калгаснік калгаса «Пралетарый», расстраляны ў в. Янова.

ГЛЫБАЧАНСКІ СЕЛЬСАВЕТ

ВЁСКА АДЭЛІНА

БУЕЎ Дзмітрый Васільевіч, партызан, загінуў у 1943.

ВЁСКА АНТУНОВА

ВЯЛЮГА Аляксандр Сямёнавіч, н. у 1933, расстраляны.

ВЯЛЮГА Анатоль Сямёнавіч, н. у 1939, расстраляны.

ВЯЛЮГА Праскоўя, расстраляна ў 1943.

ВЯЛЮГА Яўген Андрэевіч, н. у 1918, расстраляны ў 1943.

ІВАНКОВІЧ Аляксандр Сямёнавіч, н. у 1933, расстраляны.

ІВАНКОВІЧ Анатоль Сямёнавіч, н. у 1939, расстраляны.

ІВАНКОВІЧ Валянціна Раманаўна, н. у 1923, расстраляна.

ІВАНКОВІЧ Ганна Фёдараўна, н. у 1880, калгасніца калгаса «Чырвоны барацьбіт», расстраляна.

ІВАНКОВІЧ Дзмітрый Дзмітрыевіч, н. у 1901, партызан брыгады імя Панамарэнкі, загінуў у 1944.

ІВАНКОВІЧ Домна Мікалаеўна, н. у 1915, расстраляна.

ІВАНКОВІЧ Іван Раманавіч, н. у 1909, загінуў у час блакады 1944.

ІВАНКОВІЧ Кацярына Рыгораўна, н. у 1925, расстраляна ў 1943.

ІВАНКОВІЧ Марыя Рыгораўна, н. у 1927, расстраляна ў 1943.

ІВАНКОВІЧ Раман Мікалаевіч, н. у 1875, расстраляны ў 1943.

ІВАНКОВІЧ Рэгіна Іванаўна, н. у 1915, калгасніца калгаса «Чырвоны барацьбіт», расстраляна ў 1943.

ІВАНКОВІЧ Соф'я, н. у 1926, расстраляна.

ІВАНКОВІЧ Сямён Якімавіч, н. у 1906, калгаснік калгаса «Чырвоны барацьбіт», расстраляны.

ІВАНКОВІЧ Феня, н. у 1926, расстраляна ў 1943.

ВЁСКА АСІНАЎКА

БАШУН Мікалай Васільевіч, н. у 1924, партызан.

БАШУН Павел Данілавіч, партызан, загінуў у маі 1944.

ГОЛУБЕЎ Пётр Паўлавіч, партызан, загінуў у снежні 1942.

ЗАВОДЗІНЕЦ Феадосія Юстынаўна, н. у 1864, калгасніца калгаса «Чырвоная ніва», расстраляна.

КАГАЛЁНАК Пётр Гардзеевіч, партызан, загінуў у лютым 1943.

КРАСНОЎ Піліп Міхайлавіч, партызан, прапаў без вестак у маі 1944.

ЛЯХ Аляксей Стэфанавіч, н. у 1926, партызан, загінуў у маі 1944.

УЛІЦКАЯ Марфа Сямёнаўна, н. у 1905, калгасніца калгаса «Чырвоная ніва», расстраляна.

ВЁСКА АСТРАЎЛЯНЫ

ВЯЛЮГА Марыя Еўдакімаўна, н. у 1878, калгасніца калгаса «Чырвоная Дзвіна», расстраляна.

ГАРБУК Матрона Нічыпараўна, н. у 1880, расстраляна ў 1943.

ГОМАНАЎ Васіль Андрэевіч, н. у 1920, прапаў без вестак.

ГОМАНАЎ Цярэнцій Андрэевіч, партызан, прапаў без вестак у кастрычніку 1944.

ЖОЛУДЗЕЎ Міхаіл Цімафеевіч, н. у 1917, партызан, загінуў у 1944.

ІВАНКОВІЧ Ганна Якаўлеўна, н. у 1889, калгасніца калгаса «Чырвоная Дзвіна», расстраляна.

ІВАНКОВІЧ Наталля Іванаўна, н. у 1871, калгасніца калгаса «Чырвоная Дзвіна», расстраляна.

ЛЯПНЕЎ Кірыл Аляксеевіч, расстраляны ў 1943.

МАРШАЛАВА Ганна Якаўлеўна, калгасніца калгаса «Чырвоная Дзвіна», расстраляна.

МАХОНЬ Ягор Пятровіч, партызан.

МЯДЗВЕДСКАЯ Алена Сямёнаўна, н. у 1913, калгасніца калгаса «Чырвоная Дзвіна», расстраляна.

МЯДЗВЕДСКАЯ Ганна Рыгораўна, н. у 1879, калгасніца калгаса «Чырвоная Дзвіна», расстраляна ў маі 1943.

МЯДЗВЕДСКАЯ Зоя Іванаўна, н. у 1935, расстраляна.

МЯДЗВЕДСКІ Іван Парфенавіч, партызан, прапаў без вестак у маі 1944.

МЯДЗВЕДСКІ Павел Ларыёнавіч, партызан, прапаў без вестак.

ОБАДАЎ Арцём Піліпавіч, расстраляны.

ОБАДАЎ Сцяпан Давыдавіч, партызан, загінуў у маі 1944.

ТАРАНОВІЧ Акуліна Міхайлаўна, н. у 1881, калгасніца калгаса «Чырвоная Дзвіна», расстраляна.

ТАРАНОВІЧ Дар'я Лявонаўна, н. у 1870, калгасніца калгаса «Чырвоная Дзвіна», расстраляна.

ТАРАНОВІЧ Марта Фамінічна, н. у 1889, калгасніца калгаса «Чырвоная Дзвіна», расстраляна.

ТАРАНОВІЧ Мікалай Фёдаравіч, партызан.

ТАРАНОВІЧ Мікіта Афанасьевіч, н. у 1887, калгаснік калгаса «Чырвоная Дзвіна», расстраляны.

ТАРАНОВІЧ Міхаіл Мікітавіч, партызан, расстраляны.

ТАРАНОВІЧ Наталля Піліпаўна, н. у 1883, калгасніца калгаса «Чырвоная Дзвіна», расстраляна.

ТАРАНОВІЧ Яфім Андрэевіч, партызан.

ЦЕПЛЯКОЎ Павел Ларыёнавіч, н. у 1895, калгаснік калгаса «Чырвоная Дзвіна», расстраляны.

ШЫХЕЛЬ Валянціна Арцёмаўна, н. у 1919, расстраляна ў 1944.

ВЁСКА БАДЗЯЛІНА

БЕЛАВУСАВА Лізавета Іванаўна, н. у 1925, расстраляна.

БЕЛАВУСАЎ Мітрафан Сямёнавіч, н. у 1908, партызан, прапаў без вестак у верасні 1944.

ПАДОЛЬСКІ Аляксей Барысавіч, партызан, загінуў у жніўні 1944.

САЧЫЎКА Дмітрый, расстраляны ў 1943.

ЦЕЦЕРАЎ Іван Нікіфаравіч, н. у 1923, партызан.

ЦЕЦЕРАЎ Пётр Нікіфаравіч, н. у 1921, партызан, прапаў без вестак.

ВЁСКА БАЛЬБІНАВА

БОЎФАЛ Варвара Міронаўна, н. у 1928, расстраляна.

БОЎФАЛ Васіль Міронавіч, н. у 1932, расстраляны.

БОЎФАЛ Яўгенія Міронаўна, н. у 1931, расстраляна ў 1943.

БУЛА Аляксандр Данілавіч, н. у 1889, расстраляны ў 1943.

БУЛА Аляксей Аляксандравіч, н. у 1926, партызан.

БУЛА Іван Аляксандравіч, н. у 1929, партызан, загінуў, пахаваны ў г. Лепель Віцебскай вобл.

БУРНЕЙКА Кацярына Харытонаўна, н. у 1908, расстраляна ў 1943.

СЛІЗКАЯ Марыя Міхайлаўна, н. у 1880, расстраляна ў 1943.

СЛІЗКАЯ Настасся Арцёмаўна, н. у 1908, расстраляна ў 1943.

СЛІЗКІ Арцём Міхайлавіч, н. у 1880, расстраляны ў 1943.

СЛІЗКІ Яфім Іванавіч, н. у 1889, расстраляны ў 1943.

ВЁСКА БАЦЯРШЧЫНА

ІВАНКОВІЧ Вольга Ільінічна, загінула ў 1943.

ІВАНКОВІЧ Ілья Васільевіч, расстраляны.

ІВАНКОВІЧ Таццяна Мікітаўна, загінула ў 1944.

ІВАНКОВІЧ Фёдар Ільіч, загінуў у 1943.

ВЁСКА БЫСТРЫКІ

ДУБКО Усцін Сцяпанавіч, н. у 1916, партызан, загінуў у 1944.

КІСЛОЎ Іван Антонавіч, н. у 1910, партызан, загінуў у 1944.

ВЁСКА БЯРОЗАВА

БАШУН Васіль Сідаравіч, н. у 1908, партызан, загінуў у 1944.

ПАЎЛОЎСКІ Марк Антонавіч, н. у 1907, партызан, загінуў у час блакады 1944.

ПЯЧУРА Агаф'я Дзмітрыеўна, расстраляна ў 1944.

ПЯЧУРА Антон Пракоф'евіч, расстраляны ў 1944.

ВЁСКА ВАСІЛЕВІЧЫ

АВАДНЁВА Ефрасіння, н. у 1901, расстраляна.

АВАДНЁВА Зінаіда Лявонаўна, н. у 1925, расстраляна.

АВАДНЁВА Клаўдзія Восіпаўна, н. у 1918, расстраляна.

АВАДНЁЎ Нічыпар, н. у 1895, расстраляны.

АВАДНЁЎ Селівей, н. у 1890, калгаснік калгаса імя Сталіна, расстраляны.

ДАЎГАПОЛАВА Макрына Паўлаўна, н. у 1895, калгасніца калгаса імя Сталіна, расстраляна.

ДАЎГАПОЛАВА Настасся Кузьмінічна, н. у 1925, калгасніца калгаса імя Сталіна, расстраляна.

ЕЛЯШЭВІЧ Васіль Лаўрэнцьевіч, н. у 1923, партызан, прапаў без вестак.

ЕСІПАЎ Піліп Міхайлавіч, н. у 1909, расстраляны.

КРУПСКАЯ Вера Антонаўна, н. у 1920, партызанка брыгады імя Чапаева, загінула ў 1943.

КРУПСКАЯ Яўгенія Ільінічна, н. у 1918, загінула ў 1943.

КРУПСКІ Антон Ісакавіч, н. у 1880, расстраляны.

КРУПСКІ Антон Прохаравіч, н. у 1896, партызан брыгады імя Чапаева.

КРУПСКІ Віктар Піліпавіч, н. у 1927.

КРУПСКІ Канстанцін Уладзіміравіч, н. у 1929, партызан, загінуў у 1943.

КРУПСКІ Уладзімір Антонавіч, н. у 1905, партызан.

ЛІЛЕНКА Іван Якаўлевіч, н. у 1934, расстраляны.

ЛІЛЕНКА Павел Якаўлевіч, н. у 1938, расстраляны.

ЛІЛЕНКА Пётр Якаўлевіч, н. у 1936, расстраляны.

ЛЯВІЦКІ Емельян, н. у 1890, калгаснік калгаса імя Сталіна, расстраляны.

ПАБОЙКІНА Клаўдзія Макараўна, н. у 1920, калгасніца калгаса імя Сталіна, расстраляна.

ПАБОЙКІН Трафім, н. у 1880, калгаснік калгаса імя Сталіна, расстраляны.

ПРЫГУН Альжбета Пятроўна, н. у 1900, расстраляна.

СЕДУНОЎ Васіль Рыгоравіч, н. у 1925, партызан брыгады імя Чапаева, загінуў у 1943.

ХВАШЧЭЎСКІ Афанасій Максімавіч, н. у 1905, партызан, прапаў без вестак.

ЧАРНЯЎСКІ Іван Якаўлевіч, н. у 1885, калгаснік калгаса імя Сталіна, расстраляны.

ВЁСКА ГЛЫБАЧКА

БАГРЭЦ Ірына Цярэнцьеўна, н. у 1920, расстраляна.

БАГРЭЦ Пелагея Ульянаўна, н. у 1880, расстраляна.

ВЕЛЮГА Антон Андрэевіч, партызан, загінуў у снежні 1942.

ВЕЛЮГА Праскоўя Іванаўна, н. у 1885, калгасніца калгаса «Новы шлях», расстраляна.

ВІРБУЛЬ Мікалай Карлавіч, н. у 1928, калгаснік калгаса «Новы шлях», расстраляны.

ВЫСОЦКІ Антон Вікенцьевіч, н. у 1912, партызан брыгады імя Чапаева, загінуў, пахаваны ў в. Гладышы Смаленскай вобл.

ГАРБУК Ануфрый Аляксеевіч, н. у 1893, калгаснік калгаса «Новы шлях», расстраляны.

ДУБКО Андрэй Фёдаравіч, н. у 1929, калгаснік калгаса «Новы шлях», расстраляны.

ДУБКО Дзмітрый, н. у 1882, калгаснік калгаса «Новы шлях», расстраляны.

ДУБКО Іван Пятровіч, н. у 1923, партызан.

ДУБКО Павел Паўлавіч, н. у 1892, расстраляны.

ДУБКО Фёдар, н. у 1890, калгаснік калгаса «Новы шлях», расстраляны.

ДЫШЫНСКАЯ Адэля Іванаўна, н. у 1940, расстраляна.

ДЫШЫНСКАЯ Алена, расстраляна ў 1943.

ДЫШЫНСКАЯ Аліна Паўлаўна, н. у 1940, расстраляна.

ДЫШЫНСКІ Павел Паўлавіч, н. у 1892, калгаснік калгаса «Новы шлях», расстраляны.

ІВАНКОВІЧ Кацярына Рыгораўна, н. у 1921, калгасніца калгаса «Новы шлях», расстраляна.

ІВАНКОВІЧ Марыя Рыгораўна, н. у 1918, калгасніца калгаса «Новы шлях», расстраляна.

ІВАНКОВІЧ Феня Лук'янаўна, н. у 1885, калгасніца калгаса «Новы шлях», расстраляна.

ІВАНКОВІЧ Яфім Адамавіч, н. у 1883, калгаснік калгаса «Новы шлях», расстраляны.

ІВАНЬКОВІЧ Фама Міхайлавіч, н. у 1910, партызан, загінуў у 1944.

ІГНАЦЬЕЎ Уладзімір Паўлавіч, партызан, прапаў без вестак.

КІШЧАНКА Пётр Маркавіч, партызан брыгады імя Чапаева, загінуў у 1944.

КЛЯБАНАВА Праскоўя Іванаўна, н. у 1885, калгасніца калгаса «Новы шлях», расстраляна.

КЛЯБАНАЎ Іван Іванавіч, н. у 1902, расстраляны ў 1944.

КРАСІНСКІ Анатоль Нічыпаравіч, н. у 1927, партызан брыгады імя Чапаева, загінуў у 1942, пахаваны ў в. Багародзіцкае Полацкага р-на.

КРАСНОЎ Пётр Харытонавіч, н. у 1927, партызан, загінуў у 1943.

МАРШАЛАЎ Васіль Іванавіч, н. у 1922, партызан, загінуў у 1943.

МАСЛОВА Марыя, н. у 1885, калгасніца калгаса «Новы шлях», расстраляна.

МАСЛОВА Ульяна Ананьеўна, н. у 1913, калгасніца калгаса «Новы шлях», расстраляна.

МАСЛОЎ Фёдар Іванавіч, н. у 1902, калгаснік калгаса «Новы шлях», расстраляны.

ПВУЛЬСКІ Станіслаў Пятровіч, н. у 1912, партызан.

РУБІС Анатоль Міхайлавіч, н. у 1940, расстраляны.

РУБІС Валянціна Міхайлаўна, н. у 1934, расстраляна.

РУБІС Вера Міхайлаўна, н. у 1931, расстраляна.

РУБІС Вольга Міхайлаўна, н. у 1936, расстраляна.

РУБІС Любоў Міхайлаўна, н. у 1929, расстраляна.

РУБІС Міхаіл Сямёнавіч, н. у 1902, калгаснік калгаса «Новы шлях», расстраляны.

РУБІС Павел Іванавіч, н. у 1918, партызан.

СТАНУЛЬ Вольга Ігнатаўна, н. у 1936, расстраляна.

СТАНУЛЬ Ганна, н. у 1883, калгасніца калгаса «Новы шлях», расстраляна.

СТАНУЛЬ Іван Якаўлевіч, н. у 1912, калгаснік калгаса «Новы шлях», расстраляны.

СТАНУЛЬ Марыя, н. у 1895, калгасніца калгаса «Новы шлях», расстраляна.

СТАНУЛЬ Фядос Узафатавіч, н. у 1880, калгаснік калгаса «Новы шлях», расстраляны.

ТАЛОЧКА Уладзімір Фёдаравіч, н. у 1907, патызан, прапаў без вестак.

ШАЛЬДО Даніла Яфімавіч, н. у 1921, партызан.

ШАЛЬДО Еўдакія Вікенцьеўна, н. у 1885, калгасніца калгаса «Новы шлях», расстраляна.

ШАЛЬДО Яфім Максімавіч, н. у 1880, калгаснік калгаса «Новы шлях», расстраляны.

ШЧАРБАКОВА Мальвіна Рыгораўна, н. у 1905, загінула ў 1944.

ВЁСКА ДВОР УСВЕЯ

ГРЭЧКІН Іван Мікалаевіч, партызан.

КАВАЛЕНКА Васіль Рыгоравіч, партызан.

КАВАЛЕНКА Іван Рыгоравіч, партызан.

КАВАЛЕНКА Сазон Рыгоравіч, партызан.

НАЙДУНОЎ Сцяпан Сідаравіч, партызан.

ХАДУНОЎ Віктар Іванавіч, н. у 1923, партызан брыгады імя Панамарэнкі, загінуў у 1944.

ВЁСКА ЗАГАВАЛІНА

АРЭХ Акуліна Кандратаўна, н. у 1900, расстраляна.

АРЭХ Ганна Піліпаўна, н. у 1901, расстраляна.

АРЭХ Матрона Кандратаўна, н. у 1900, расстраляна.

АРЭХ Матрона Піліпаўна, н. у 1880, калгасніца калгаса «Свабода», расстраляна.

АРЭХ Настасся Антонаўна, н. у 1880, калгасніца калгаса «Свабода», расстраляна.

ДУБКО Александрына Мікітаўна, н. у 1920, расстраляна ў 1944.

КАГАЛЕНАК Аляксандр Андрэевіч, расстраляны ў 1944.

КАГАЛЁНАК Андрэй Рыгоравіч, н. у 1891, расстраляны.

КАГАЛЁНАК Матрона Якаўлеўна, н. у 1870, расстраляна ў 1944.

КАГАЛЁНАК Міхаіл Захаравіч, н. у 1932, расстраляны ў 1944.

КАГАЛЁНАК Таццяна Нічыпараўна, н. у 1890, расстраляна.

КАГАЛЁНАК Уладзімір Захаравіч, н. у 1930, расстраляны ў 1944.

КАЛІНОЎСКАЯ Еўдакія Васільеўна, н. у 1880, калгасніца калгаса «Свабода», расстраляна.

КАЛІНОЎСКАЯ Настасся Васільеўна, н. у 1900, калгасніца калгаса «Свабода», расстраляна.

КАЛІНОЎСКІ Гаўрыла Антонавіч, н. у 1880, калгаснік калгаса «Свабода», расстраляны ў 1944.

КАЛІНОЎСКІ Сяргей Цімафеевіч, н. у 1902, калгаснік калгаса «Свабода», расстраляны ў 1944.

КАЛІНОЎСКІ Сяргей Ягоравіч, н. у 1908, расстраляны.

КАЛІНОЎСКІ Трафім Антонавіч, н. у 1883, расстраляны.

КАЛІНОЎСКІ Цімафей Антонавіч, н. у 1865, расстраляны.

КАМАЧОНАК Галіна Стэфанаўна, н. у 1900, калгасніца калгаса «Свабода», расстраляна.

КАМАЧОНАК Еўдакія Нікіфараўна, н. у 1875, калгасніца калгаса «Свабода», расстраляна.

КАМАЧОНАК Зінаіда Якаўлеўна, н. у 1940, расстраляна.

КАМАЧОНАК Пілip Іванавіч, н. у 1940, расстраляны.

КАМАЧОНАК Таццяна Іванаўна, н. у 1938, расстраляна.

КРАЎЧАНКА Настасся Аўрамаўна, н. у 1870, калгасніца калгаса «Свабода», расстраляна.

ЛІЛЕНКА Арына Карпаўна, н. у 1895, расстраляна.

ЛІЛЕНКА Наталля Васільеўна, н. у 1885, калгасніца калгаса «Свабода», расстраляна.

ЛЯШЧОНАК Васіль Адамавіч, н. у 1899, расстраляны ў 1944.

ЛЯШЧОНАК Канор Адамавіч, партызан, прапаў без вестак у 1944.

ЛЯШЧОНАК Матрона Адамаўна, н. у 1893, калгасніца калгаса «Свабода», расстраляна.

ЛЯШЧОНАК Міхаіл Лявонавіч, н. у 1926, партызан.

СЛІЗКІ Пётр Іванавіч, н. у 1936, расстраляны.

СМАРГУН Акуліна Кандратаўна, н. у 1880, калгасніца калгаса «Свабода», расстраляна.

СМАРГУН Аляксандр Міхайлавіч, н. у 1885, калгаснік калгаса «Свабода», расстраляны.

СМАРГУН Ганна Піліпаўна, н. у 1900, калгасніца калгаса «Свабода», расстраляна.

СМАРГУН Таццяна Іванаўна, н. у 1939, расстраляна.

СЦЕПУШОНАК Іван Канстанцінавіч, н. у 1940, расстраляны.

СЦЕПУШОНАК Мікалай Канстанцінавіч, н. у 1942, расстраляны.

СЦЕПУШОНАК Палікарп Еўстаф'евіч, н. у 1885, калгаснік калгаса «Свабода», расстраляны.

СЦЕПУШЧОНАК Іван Аляксеевіч, партызан, загінуў у лютым 1944.

ХВАШЧОНАК Соф'я Паўлаўна, н. у 1885, калгасніца калгаса «Свабода», расстраляна.

ЦЕЦЕРАВА Ефрасіння Іванаўна, н. у 1875, калгасніца калгаса «Свабода», расстраляна.

ВЁСКА ЗАПОЛЛЕ

АЎЧЫННІКАЎ Іван Ігнатавіч, н. у 1921, партызан, загінуў пад Мінскам.

БАШУН Васіль Сямёнавіч, н. у 1915, загінуў у час блакады 1944.

ЛІЛЕНКА Іван Паўлавіч, н. у 1920, партызан, загінуў у 1944.

ВЁСКА КАВАЛЕЎШЧЫНА

ЗАЛЫНСКАЯ Настасся Антонаўна, н. у 1926, расстраляна ў 1943.

ЗАЛЫНСКІ Аляксей Іванавіч, н. у 1902, партызан, загінуў у 1944.

ЗАЛЫНСКІ Антон Антонавіч, н. у 1925, партызан брыгады імя Чапаева, загінуў у 1944.

ЗАЛЫНСКІ Іосіф Францавіч, н. у 1915, партызан.

КРАСНОВА Варвара Максімаўна, н. у 1900, расстраляна ў 1943.

КРАСНОЎ Аркадзь Яфімавіч, н. у 1925, партызан, загінуў у 1944.

КРАСНОЎ Сцяпан Міронавіч, н. у 1925, партызан брыгады імя Панамарэнкі, загінуў у 1944.

САЗОНЕНКА Цімафей, партызан, прапаў без вестак.

СМАРГУН Мацвей Іванавіч, партызан, загінуў у 1944.

СМАРГУН Сяргей Якаўлевіч, н. у 1905, партызан, загінуў у 1943.

СМАРГУН Якаў Мацвеевіч, н. у 1873, расстраляны.

ВЁСКА КІСЯЛІ

ІВАНКОВІЧ Валянціна Раманаўна, расстраляна.

ІВАНКОВІЧ Дзмітрый Дзмітрыевіч, н. у 1900, партызан, прапаў без вестак.

ІВАНКОВІЧ Іван Раманавіч, партызан, загінуў у маі 1944.

ІВАНКОВІЧ Раман Раманавіч, партызан, загінуў у 1944.

ВЁСКА КРАСНАЯ ГОРКА

БАШУН Аляксей Мартынавіч, н. у 1854, калгаснік калгаса «Чырвоная ніва», расстраляны.

БАШУН Сяргей Фёдаравіч, н. у 1887, калгаснік калгаса «Чырвоная ніва», расстраляны.

БУЛАЎСКАЯ Ніна Мартынаўна, н. у 1880, калгасніца калгаса «Чырвоная ніва», расстраляна.

ВАШЧАНКА Максім Іванавіч, партызан, загінуў у 1944.

ВЯЛЮГА Сцяпан, н. у 1900, калгаснік калгаса «Чырвоная ніва», расстраляны.

КАВАЛЕНКА Марыя Фёдараўна, н. у 1914, калгасніца калгаса «Чырвоная ніва», расстраляна.

КРАСНОВА Дар'я Міхайлаўна, н. у 1854, калгасніца калгаса «Чырвоная ніва», расстраляна.

КУЧКО Марыя Піліпаўна, н. у 1926, расстраляна.

ЛАЗОЎСКІ Іван Андрэевіч, партызан, загінуў 11.4.1944.

ЛАЗОЎСКІ Іван Максімавіч, н. у 1927, партызан, загінуў у лютым 1944.

ПАДОЛЬСКАЯ Вольга Карпаўна, н. у 1911, калгасніца калгаса «Чырвоная ніва», расстраляна.

ПАДОЛЬСКАЯ Надзея Іванаўна, н. у 1941, расстраляна.

ПАДОЛЬСКІ Уладзімір Іванавіч, н. у 1936, расстраляны.

ПЯЧУРА Ніна Пракопаўна, н. у 1880, калгасніца калгаса «Чырвоная ніва», расстраляна.

СМАРГУН Аляксандр Аляксандравіч, н. у 1870, калгаснік калгаса «Чырвоная ніва», расстраляны.

СМАРГУН Матрона Лявонаўна, н. у 1911, калгасніца калгаса «Чырвоная ніва», расстраляна.

СМАРГУН Сяргей Якаўлевіч, н. у 1905, партызан, загінуў у 1944.

СМАРГУН Якута Аляксеевіч, н. у 1884, калгаснік калгаса «Чырвоная ніва», расстраляны.

УЛІЦКАЯ Аўдоцця Іванаўна, н. у 1909, калгасніца калгаса «Чырвоная ніва», расстраляна.

УЛІЦКАЯ Марыя Іванаўна, н. у 1905, калгасніца калгаса «Чырвоная ніва», расстраляна.

УЛІЦКАЯ Надзея Міхайлаўна, н. у 1942, расстраляна.

УЛІЦКАЯ Ніна Міхайлаўна, н. у 1927, расстраляна.

ШКОДЗІНА Марыя Мікалаеўна, н. у 1884, калгасніца калгаса «Чырвоная ніва», расстраляна.

ШКОДЗІН Іван Лявонцьевіч, н. у 1877, расстраляны.

ШКОДЗІН Павел Ісаевіч, н. у 1879, калгаснік калгаса «Чырвоная ніва», расстраляны.

ВЁСКА КРЫЖЫ

АЎЧЫННІКАЎ Арсен Міронавіч, н. у 1907, партызан, загінуў у 1944.

ВЁСКА ЛЯХАВА

ДЗЯМІДАВА Лізавета Дзянісаўна, н. у 1913, калгасніца калгаса «Чырвоная ніва», расстраляна.

ДЗЯМІДАЎ Кірыл Андрэевіч, н. у 1880, калгаснік калгаса «Чырвоная ніва», расстраляны.

ДЗЯМІДАЎ Павел К., н. у 1916, партызан брыгады імя Кутузава, прапаў без вестак у чэрвені 1943.

КАЛІНОЎСКІ Іван Карпавіч, н. у 1917, партызан, загінуў у чэрвені 1943.

КУЧКО Марыя Піліпаўна, н. у 1926, калгасніца калгаса «Чырвоная ніва», расстраляна.

КУЧКО Піліп Мацвеевіч, партызан, загінуў у маі 1944.

ВЁСКА МАЕЎКА

БОЎФАЛ Мірон Іванавіч, партызан, загінуў у 1943.

ЖДАНАЎ Ягор Дзянісавіч, партызан, прапаў без вестак у ліпені 1943.

ПРАВАДА Мацвей Васільевіч, партызан, загінуў у маі 1944.

ВЁСКА ПЕННАЯ НІВА

ПІСТУНОВІЧ Гаўрыл Васільевіч, партызан.

ВЁСКА РАЦЬКАВА

КАГАЛЁНАК Рыгор Рыгоравіч, н. у 1926, партызан брыгады імя Чапаева.

СМАРГУН Васіль Андрэевіч, н. у 1926, калгаснік калгаса «Чырвоны сцяг», расстраляны.

СМАРГУН Яфім Карпавіч, н. у 1902, калгаснік калгаса «Чырвоны сцяг», расстраляны.

СЦЕПУШЧОНАК Адам Фядосавіч, партызан.

СЦЕПУШЧОНАК Міхаіл Фядосавіч, н. у 1926, расстраляны.

ВЁСКА РУКШАНІЦЫ

АВАДНЁВА Матруна Багданаўна, расстраляна.

АВАДНЁВА Праскоўя Цімафееўна, н. у 1891, калгасніца калгаса «Новы шлях», расстраляна.

БАГРЭЦ Пётр Фядосавіч, н. у 1885, калгаснік калгаса «Новы шлях», спалены немцамі.

БІЧУНАС Іван Казіміравіч, н. у 1902, калгаснік калгаса «Новы шлях», расстраляны.

ВЫСОЦКІ Віктар, н. у 1880, калгаснік калгаса «Новы шлях», спалены.

ІВАНКОВІЧ Дар'я Васільеўна, н. у 1903, калгасніца калгаса «Новы шлях», расстраляна.

ІВАНКОВІЧ Ілья Васільевіч, н. у 1901, калгаснік калгаса «Новы шлях», расстраляны.

ІВАНКОВІЧ Любоў Ільінічна, н. у 1925, калгасніца калгаса «Новы шлях», расстраляна.

ІВАНКОВІЧ Павел Ільіч, н. у 1927, калгаснік калгаса «Новы шлях», расстраляны.

КАВАЛЕНКА Захар Якаўлевіч, н. у 1886, калгаснік калгаса «Новы шлях», расстраляны.

КАВАЛЕНКА Рэгіна Сямёнаўна, н. у 1880, калгасніца калгаса «Новы шлях», спалена.

КРАСНОВА Ганна, н. у 1903, калгасніца калгаса «Новы шлях», расстраляна.

МАКУЦЯНУС Тэкля Маўрыкееўна, н. у 1882, калгасніца калгаса «Новы шлях», расстраляна.

ПАВІЛОН Антон Пятровіч, н. у 1902, калгаснік калгаса «Новы шлях», расстраляны.

ПАВІЛОН Кацярына Уласаўна, н. у 1885, калгасніца калгаса «Новы шлях», расстраляна.

ПАДОЛЬСКАЯ Александрына Стэфанаўна, н. у 1901, калгасніца калгаса «Новы шлях», расстраляна.

ПАДОЛЬСКАЯ Аляксандра Іосіфаўна, н. у 1932, расстраляна.

ПАДОЛЬСКАЯ Ніна Іосіфаўна, н. у 1941, спалена.

ПАДОЛЬСКІ Мікалай Іосіфавіч, н. у 1929, расстраляны.

СТАНУЛЬ Фёкла Аляксандраўна, н. у 1904, калгасніца калгаса «Новы шлях», расстраляна.

ВЁСКА СОНЬКІН РОГ

ЛЕБЕДЗЕЎ Фадзей Міхайлавіч, партызан, загінуў у маі 1944.

ВЁСКА УСВЕЯ

БОЎФАЛ Васіль Пятровіч, н. у 1896, расстраляны ў 1943.

БРЫЦІК Фёдар Іванавіч, н. у 1926, партызан брыгады імя Панамарэнкі.

БУРНЕЙКА Канстанцін Сцяпанавіч, н. у 1905, партызан, загінуў у маі 1944.

ГРЫЦКЕВІЧ Лізавета, н. у 1927, загінула ў 1943.

ГРЭЧКІНА Надзея Іванаўна, н. у 1927, загінула ў 1943.

ДУБІНА Марыя Сцяпанаўна, н. у 1918, загінула ў 1943.

ЖДАНАВА Любоў Пятроўна.

ЖДАНАЎ Аляксандр Іванавіч.

ЗЯНЬКОЎ Мікалай Барысавіч, н. у 1924.

ЗЯНЬКОЎ Уладзімір Яфімавіч, н. у 1920.

КАМОВІЧ Еўдакія Ігнатаўна, н. у 1903, загінула ў 1943.

КАМОВІЧ Надзея Цімафееўна, н. у 1927, загінула ў 1943.

КАРАНЕЎСКІ Іван Фёдаравіч, н. у 1905, першы сакратар Ушацкага падпольнага РК КПБ, загінуў 4.5.1944.

МАЛАХАВА Праскоўя, н. у 1883, загінула ў 1943.

МАЛАХАЎ Іван Пятровіч, н. у 1926, загінуў у 1943.

МАЛАХАЎ Мікалай Міхайлавіч, н. у 1926, загінуў у 1943.

НАЙДУНОВА Лідзія Міхайлаўна, н. у 1927, загінула ў 1943.

НАЙДУНОВА Наталля Андрэеўна, н. у 1902, загінула ў 1943.

НАЙДУНОВА Ніна Фёдараўна, н. у 1927, загінула ў 1943.

НАЙДУНОВА Ніна Якаўлеўна, н. у 1927, загінула ў 1943.

ПАДОЛЬСКАЯ Еўдакія Андрэеўна, загінула ў 1943.

РАРОЎСКАЯ Кацярына, загінула ў 1943.

РАРОЎСКІ Франц.

СУДАКОЎ Іван Раманавіч, н. у 1922, загінуў у 1943.

ХАДУНОВА Валянціна Адамаўна, н. у 1926, загінула ў 1943.

ХАДУНОВА Марыя Сцяпанаўна, н. у 1927.

ХАДУНОВА Таццяна Рыгораўна, н. у 1931.

ХАДУНОВА Фаіна, загінула ў 1943.

ХАДУНОЎ Васіль Дзям'янавіч, н. у 1927, загінуў у 1943.

ХАДУНОЎ Лявон Пракопавіч, н. у 1893.

ВЁСКА УСВІЦА

ВАСІЛЕЎСКІ Іван Міхайлавіч, н. у 1926.

ВАСІЛЕЎСКІ Іван Сцяпанавіч, партызан.

ВАСІЛЕЎСКІ Кірыл Сцяпанавіч, н. у 1913, партызан, загінуў у 1943.

ВАСІЛЕЎСКІ Леанід Міхайлавіч, н. у 1924, партызан.

ВАСІЛЕЎСКІ Мікалай Іванавіч, н. у 1925, партызан, загінуў у 1944.

ВАСІЛЕЎСКІ Нічыпар Рыгоравіч, н. у 1905, партызан, загінуў у 1944.

ВАСІЛЕЎСКІ Пётр Міхайлавіч, н. у 1913, партызан, загінуў у 1943.

ГРЫГОР'ЕЎ Аляксей Фёдаравіч, н. у 1922, партызан.

ГРЫГОР'ЕЎ Віктар Міхайлавіч, партызан.

ЗАЗЫБА Мікалай Васільевіч, н. у 1924, партызан.

ЗАЗЫБА Ягор Васільевіч, н. у 1923, партызан брыгады імя Чапаева, загінуў у 1944.

КАВАЛЕНКА Уладзімір Міхайлавіч, н. у 1920, партызан.

КАСЦЮШАЎ Уладзімір Андрэевіч, н. у 1926, партызан, загінуў у 1942.

ЛІТВІН Рыгор Аляксеевіч, партызан, расстраляны.

ПАВУКОЎ Яўген Сцяпанавіч, партызан брыгады імя Чапаева, загінуў у 1943.

СЛЯПНЁЎ Антон Хрыстафоравіч, партызан.

СЛЯПНЁЎ Канстанцін Канстанцінавіч, н. у 1917, партызан.

СУХАНАЎ Восіп Іванавіч, н. у 1913, партызан, загінуў у 1944.

СУХАНАЎ Пётр Іванавіч, н. у 1926, партызан.

ЧУМАКОЎ Аляксандр Кірылавіч, н. у 1927, партызан.

ЧУМАКОЎ Пётр Кірылавіч, н. у 1923, партызан.

ЧУМАКОЎ Пётр Кірылавіч, партызан, загінуў у 1944.

ШАРШНЁВА Зінаіда Паўлаўна, н. у 1922, партызанка брыгады імя Чапаева.

ШАРШНЁЎ Анатоль Кірылавіч, н. у 1919, партызан.

ШАРШНЁЎ Іван Мікітавіч, партызан.

ШАРШНЁЎ Міхаіл Фядосавіч, н. у 1922, партызан брыгады імя Чапаева, загінуў у 1943.

ШАРШНЁЎ Рыгор Венядзіктавіч, партызан.

ШАРШНЁЎ Уладзімір Венядзіктавіч, н. у 1924, загінуў у 1944.

ШАРШНЁЎ Уладзімір Паўлавіч, партызан брыгады імя Чапаева, загінуў у 1944.

ДУБРАЎСКІ СЕЛЬСАВЕТ

ВЁСКА БАБРОВА

АНІСКЕВІЧ Канстанцін Фаміч, н. у 1891, калгаснік, расстраляны ў 1944.

АНІСКЕВІЧ Надзея Канстанцінаўна, н. у 1924, партызанка, загінула.

КІРПІЧОНАК Марк Несцеравіч, н. у 1918, калгаснік, партызан, загінуў.

КРАСНОВА Марыя Арсеньеўна, партызанка, загінула.

ВЁСКА ГОРЫ

ЛІТВІН Васіль Мікітавіч, н. у 1923, партызан, прапаў без вестак.

ЛІТВІН Іосіф Мікітавіч, н. у 1927, калгаснік, партызан, прапаў без вестак у кастрычніку 1944.

ЛІТВІН Яфім Міронавіч, партызан, памёр ад ран 26.7.1943.

ВЁСКА ГУСЬКІ

ГАМЗЮК Павел Цітавіч, н. у 1914, партызан, загінуў 8.4.1944.

ВЁСКА ДЗЕДУНОВА

ЛАПІЦКІ Мікалай Сцяпанавіч, партызан, загінуў у ліпені 1944, пахаваны ў в. Любжана.

ЛЕСІН Пётр Еўдакімавіч, н. у 1924, партызан, загінуў у ліпені 1944, пахаваны ў в. Любжана.

ВЁСКА ДУБРАЎКА

КАДУХАНОВА Паліна Прохараўна, партызанка, памерла ад ран 6.2.1944.

МІЛЕШКА Марыя Емяльянаўна, н. у 1925, расстраляна ў 1944.

МІЛЕШКА Марыя Прохараўна, н. у 1877, расстраляна ў 1944.

МІЛЕШКА Уладзімір, партызан, прапаў без вестак у маі 1944.

ХАЛІПСКІ Улас Мікітавіч, партызан, прапаў без вестак у маі 1944.

ВЁСКА ЗАЛУЖЭННЕ

ДАШКЕВІЧ Пётр Дзям'янавіч, н. у 1926, партызан, загінуў у чэрвені 1944.

КАГАЛЁНАК Уладзімір Гардзеевіч, н. у 1925, калгаснік, партызан, загінуў у 1944.

ЛІТВІН Міхаіл Мікалаевіч, н. у 1927, калгаснік, партызан, загінуў у 1944.

РУДЗЁНАК Генадзь Барысавіч, н. у 1926, калгаснік, партызан, загінуў у 1944.

СІЛЯВА Леанід Васільевіч, н. у 1924, партызан, загінуў у 1944.

ЦЕЦЕРАЎ Іван Іванавіч, партызан, прапаў без вестак у маі 1944.

ШКОДЗІН Давыд Уладзіміравіч, н. у 1926, калгаснік, партызан, прапаў без вестак 4.5.1944.

ВЁСКА ЗАРЭЧЧА

ДАКШАНІН Мікалай Мікалаевіч, н. у 1915, партызан, загінуў у 1944.

КУЗЬМІН Ларыён Фёдаравіч, н. у 1904, прапаў без вестак 4.5.1944.

М.Ц.Літвін.

У.Ц.Літвін.

М.Т.Аўсееў.

М.І.Аўсееў.

ЛЕДНІК Мікалай Сцяпанавіч, н. у 1927, партызан, загінуў 23.9.1944.

ЛІТВІН Мікалай Цярэнцьевіч, н. у 1924, загінуў 18.8.1943, пахаваны ў в. Калкі.

ЛІТВІН Трафім Пратапавіч, н. у 1910, расстраляны.

ЛІТВІН Уладзімір Несцеравіч, н. у 1925, партызан, загінуў 11.2.1943, пахаваны ў в. Багародзіцкае Полацкага р-на.

ЛІТВІН Уладзімір Цярэнцьевіч, н. у 1921, партызан брыгады імя Сталіна, загінуў 18.8.1943, пахаваны ў в. Бараўцы.

ШКАЛЁНАК Пётр Фёдаравіч, н. у 1917, расстраляны.

ВЁСКА КАЛКІ

АНДРЫКОВІЧ Антон Ціханавіч, партызан, прапаў без вестак у маі 1944.

ГУСЬКОЎ Міхаіл Цярэнцьевіч, н. у 1922, партызан, загінуў у 1944, пахаваны ў г. Вялікія Лукі.

ЛІТВІН Гур'ян Дзмітрыевіч, н. у 1904, расстраляны ў 1943.

ЛІТВІН Уладзімір Ягоравіч, н. у 1914, партызан, прапаў без вестак у маі 1944.

ВЁСКА КРЫВУШЧЫНА

ГЕРЦЫК Іван Маркавіч, н. у 1925, партызан брыгады імя Суворава, загінуў у 1944.

ДУБКО Аляксандра Мікітаўна, н. у 1920, калгасніца, расстраляна ў 1944.

ДУБЧОНАК Марыя Міхайлаўна, н. у 1917, калгасніца, расстраляна ў 1944.

ЖОГАЛЬ Наталля Ульянаўна, н. у 1927, расстраляна ў 1944.

ЖОГАЛЬ Сцяпан Трафімавіч, н. у 1933, расстраляны ў 1944.

ЖОГАЛЬ Сяргей Васільевіч, н. у 1887, калгаснік, расстраляны ў 1944.

КІРПІЧОНАК Марк Несцеравіч, партызан, загінуў 20.4.1944.

ЛІСОЎСКАЯ Валянціна Іванаўна, н. у 1903, расстраляна ў 1944.

ЛІСОЎСКІ Фама Сідаравіч, н. у 1900, партызан брыгады імя Суворава, загінуў у 1944.

САВІНА Ганна, н. у 1870, калгасніца, расстраляна ў 1944.

САВІНА Ульяна, н. у 1877, калгасніца, расстраляна ў 1944.

ЦЯЛЯТКА Зінаіда Сафонаўна, н. у 1923, расстраляна ў 1944.

ЦЯЛЯТКА Кірыл Іванавіч, н. у 1885, расстраляны ў 1944.

ЦЯЛЯТКА Сафон Іванавіч, н. у 1890, расстраляны ў 1944.

ШАПО Павел Адамавіч, н. у 1925, партызан, загінуў у 1944.

ВЁСКА КУГОНІ

АЎСЕЕЎ Мацвей Трафімавіч, загінуў.

АЎСЕЕЎ Міхаіл Іванавіч, н. у 1939, расстраляны ў красавіку 1943.

АЎСЕЕЎ Мяфодзій Іванавіч, н. у 1924, калгаснік калгаса «Рассвет», партызан, загінуў, пахаваны ў в. Кугоні.

ДАКШАНІН Павел Сцяпанавіч, н. у 1923, калгаснік калгаса «Рассвет», сувязны брыгады імя Чапаева, загінуў у 1944, пахаваны ў в. Кугоні.

ДАКШАНІН Сцяпан Іванавіч, н. у 1888, расстраляны ў красавіку 1943.

ДАКШАНІН Сямён Мікалаевіч, н. у 1934, расстраляны ў красавіку 1943.

ДАКШАНІН Уладзімір Лявонавіч, н. у 1919, партызан.

ДАКШАНІН Фёдар Раманавіч, партызан, прапаў без вестак.

ДАКШАНІНА Ганна Васільеўна, н. у 1890, расстраляна ў красавіку 1943.

КУЗЬМІНА Марыя Арсенаўна, н. у 1875, расстраляна ў красавіку 1943.

КУЗЬМІНА Марыя Варфаламееўна, н. у 1890, расстраляна ў красавіку 1943.

ЛЕДНІК Яніна Васільеўна, расстраляна ў красавіку 1943.

ЛІТВІН Мікалай Мікалаевіч, н. у 1924, навучэнец сельскагаспадарчага тэхнікума г. Віцебска, партызан.

ЛІТВІН Мікалай Піліпавіч, н. у 1922, калгаснік калгаса «Рассвет», партызан, загінуў.

ЛІТВІН Пётр Арцёмавіч, н. у 1939, расстраляны ў 1943.

ЛІТВІН Пётр Дзям'янавіч, н. у 1916, калгаснік калгаса «Рассвет», партызан, загінуў у час блакады каля в. Матырына.

ЛІТВІН Пётр Пятровіч, н. у 1939, расстраляны ў красавіку 1943.

НЯДБАЛЬСКІ Іван Афанасьевіч, н. у 1899, расстраляны ў красавіку 1943.

СМАРГУН Андрэй Трафімавіч, н. у 1916, калгаснік калгаса «Рассвет», партызан.

ЦАР Нічыпар Міхайлавіч, н. у 1914, калгаснік калгаса «Рассвет», партызан брыгады «Дубава».

ЯСЬКОЎ Міхаіл Лаўрэнцьевіч, н. у 1922, загадчык магазіна ў в. Заслаўкі Лепельскага р-на, партызан, загінуў у красавіку 1944.

ЯСЬКОЎ Уладзімір Лаўрэнцьевіч, н. у 1925, партызан, загінуў у 1944.

ВЁСКА ЛЮБЖАНА

БАРАДУЛЬКА Аляксандр Сямёнавіч, партызан, прапаў без вестак у маі 1944.

БАРАДУЛЬКА Іосіф Фёдаравіч, н. у 1908, партызан, загінуў 5.3.1945, пахаваны ў Латвіі.

ВОЛКАЎ Аляксандр Фядосавіч, н. у 1928, расстраляны ў 1944.

ДАБРАВОЛЬСКАЯ Надзея Фёдараўна, н. у 1924, расстраляна ў 1944.

КАВАЛЕНКА Пётр Ульянавіч, н. у 1926, партызан, прапаў без вестак у маі 1944.

КІШЧАНКА Валянцін Васільевіч, н. у 1927, загінуў у 1945.

ЛЕСІН Пётр Еўдакімавіч, н. у 1925, партызан, загінуў 17.6.1943, пахаваны ў в. Любжана.

МАХОНЬКА Мікалай Ісакавіч, н. у 1927, партызан, загінуў у 1944, пахаваны ў в. Заазер'е.

ВЁСКА МАЛІНАЎКА

ЛІТВІН Апанас Несцеравіч, партызан, прапаў без вестак 31.4.1944.

ЛІТВІН Дзям'ян Рыгоравіч, н. у 1888, расстраляны ў 1944.

ЛІТВІН Уладзімір Мацвеевіч, н. у 1927, партызан, прапаў без вестак у 1944.

СМАЙ Вера Рыгораўна, н. у 1928, расстраляна ў 1944.

СМАЙ Рыгор Маркавіч, н. у 1881, расстраляны ў 1944.

ВЁСКА НАВАСЁЛКІ

АРЭХ Акуліна Канстанцінаўна, н. у 1903, расстраляна ў 1942.

АРЭХ Валянціна Ягораўна, н. у 1932, расстраляна ў 1943.

АРЭХ Павел Данілавіч, н. у 1925, расстраляны ў 1943.

АРЭХ Павел Дзям'янавіч, н. у 1925, калгаснік калгаса «Чырвоныя Навасёлкі», партызан.

АРЭХ Ягор Сямёнавіч, н. у 1894, расстраляны ў 1943.

БАРЫСЕВІЧ Анісім Аляксеевіч, н. у 1923, партызан, загінуў 26.8.1943, пахаваны ў в. Навасёлкі.

НЯДБАЛЬСКІ Мікалай Зіноўевіч, н. у 1923, калгаснік калгаса «Чырвоныя Навасёлкі», прапаў без вестак у кастрычніку 1944.

ВЁСКА ПОЛА

БАРАДУЛЬКА Аксіння Васільеўна, н. у 1903, расстраляна ў 1942.

ГАЛУБІЦКІ Іван Пятровіч, н. у 1908, партызан, загінуў у 1945, пахаваны ў в. Лясцеўшчына.

ГРЫЦКЕВІЧ Цімафей Іванавіч, н. у 1903, прапаў без вестак у маі 1944.

ЛЯВОШКА Ульяна Ільінічна, н. у 1889, расстраляна ў 1943.

МАКАРАНКА Аляксандр Прохаравіч, н. у 1913, партызан, прапаў без вестак у маі 1944.

МАКАРАНКА Луцэя Максімаўна, н. у 1887, расстраляна ў 1943.

ПАЛАВІНКА Пётр Рыгоравіч, н. у 1927, партызан, загінуў у 1944.

ПАЛАВІНКА Сцяпан Рыгоравіч, н. у 1924, загінуў у 1944.

ПАЛАВІНКА Фёдар Аляксандравіч, н. у 1922, калгаснік калгаса імя Варашылава, партызан.

ХАНЯК Віктар Фёдаравіч, н. у 1904, калгаснік калгаса імя Варашылава, партызан, загінуў у маі 1944.

ХАНЯК Уладзімір Віктаравіч, н. у 1927, партызан, загінуў 3.5.1944.

ВЁСКА САЛАЎЁЎКА

БУРНЕЙКА Іван Міхайлавіч, н. у 1925, партызан.

БУРНЕЙКА Іван Сцяпанавіч, н. у 1923, калгаснік, партызан, загінуў у ліпені 1944, пахаваны ў в. Салаўёўка.

ДЗІВУЛЬСКАЯ Лідзія Ігнацьеўна, н. у 1923, калгасніца, партызанка.

ДЗІВУЛЬСКІ Казімір Ігнацьевіч, н. у 1925, калгаснік, партызан брыгады імя Суворава.

КАВАЛЕНКА Цімафей Сцяпанавіч, партызан, загінуў 15.5.1944.

СВЯЖЫНСКІ Мікалай Раманавіч, н. у 1925, калгаснік, партызан брыгады імя Суворава, загінуў 8.5.1944.

СТАНЕВІЧ Апанас Дзмітрыевіч, н. у 1910, калгаснік, партызан, прапаў без вестак у кастрычніку 1944.

М.І.Станевіч.

СТАНЕВІЧ Мікалай Іванавіч, н. у 1925, калгаснік, партызан брыгады імя Суворава, загінуў у маі 1944.

СТАНЕВІЧ Фёдар Дзмітрыевіч, н. у 1914, калгаснік.

ЯЛЮГА Васіль Сцяпанавіч, н. у 1918, партызан.

ВЁСКА СТАІ

ГОЛУБЕЎ Пётр Паўлавіч, н. у 1912, загадчык магазіна, партызан, загінуў 27.12.1942, пахаваны ў в. Багародзіцкае.

ЛЯВОШКА Ілья Пятровіч, н. у 1903, партызан, прапаў без вестак 5.5.1944.

ЛЯВОШКА Уладзімір Ільіч, н. у 1928, партызан, загінуў у красавіку 1944.

ПАЛАВІНКА Міхаіл Іванавіч, н. у 1914, партызан, прапаў без вестак у красавіку 1944.

ПАЛАВІНКА Міхаіл Міхайлавіч, н. у 1912, бухгалтар Ульскага сельпо, партызан.

ВЁСКА СТАРЫНА

БУЛА Анікей Сцяпанавіч, н. у 1902, падпольшчык, расстраляны 10.4.1944.

БУЛА Віктар Іванавіч, н. у 1927, расстраляны ў 1944.

БУЛА Іван Мікітавіч, н. у 1880, расстраляны ў 1944.

ГОЛУБЕВА Кацярына Трафімаўна, н. у 1888, расстраляна ў 1944.

ЖОЛУДЗЬ Васіль Кандрацьевіч, н. у 1927, партызан.

ЖОЛУДЗЬ Міхаіл Кандрацьевіч, н. у 1923, партызан.

ЖОЛУДЗЬ Настасся Мікалаеўна, н. у 1875, расстраляна ў 1944.

ЖОЛУДЗЬ Праскоўя Трафімаўна, н. у 1873, расстраляна ў 1944.

ЛЯХ Васіль Фёдаравіч, н. у 1927, расстраляны ў 1944.

ЛЯХ Павел Лявонавіч, н. у 1872, расстраляны ў 1944.

ЛЯХ Ягор Васільевіч, н. у 1918, партызан, загінуў у 1943.

МАРОЗ Канстанцін Канстанцінавіч, н. у 1924, прапаў без вестак у маі 1944.

САПЕГА Агаф'я Максімаўна, н. у 1902, расстраляна ў 1944.

САПЕГА Акуліна Раманаўна, н. у 1940, расстраляна ў 1944.

САПЕГА Аляксандр Макаравіч, н. у 1942, расстраляны ў 1944.

САПЕГА Аляксей Макаравіч, н. у 1940, расстраляны ў 1944.

САПЕГА Віктар Аляксандравіч, н. у 1926, партызан, расстраляны.

САПЕГА Ефрасіння Яфімаўна, н. у 1910, расстраляна ў 1944.

САПЕГА Лідзія Макараўна, н. у 1936, расстраляна ў 1944.

САПЕГА Лізавета Андрэеўна, н. у 1914, расстраляна ў 1944.

САПЕГА Надзея Макараўна, н. у 1927, расстраляна ў 1944.

САПЕГА Павел Аляксеевіч, н. у 1925, партызан, загінуў 5.5.1944.

САПЕГА Яфім Раманавіч, н. у 1938, расстраляны ў 1944.

ХАЛУЙ Генадзь Андрэевіч, н. у 1932, расстраляны ў 1944.

ЦЯНУГА Хадора Ігнатаўна, н. у 1870, расстраляна ў 1944.

ВЁСКА СТАРЫЯ ТУРАСЫ

ГАЙДУК Аляксандр Калінавіч, н. у 1927, партызан.

ГАРБАЛЬ Васіль Іванавіч, н. у 1927, партызан, загінуў, пахаваны ў в. Матырына.

ГЕРЦЫК Іван Канстанцінавіч, н. у 1925, калгаснік, партызан.

ГУСЬКОВА Аляксандра, н. у 1927, партызанка.

ГУСЬКОЎ Васіль Іванавіч, н. у 1930, партызан.

ГУСЬКОЎ Мікалай Іванавіч, н. у 1927, партызан.

ЛІТВІН Мікалай Раманавіч, н. у 1922, калгаснік, партызан.

МАРОЗ Зінаіда Рыгораўна, н. у 1927, партызанка.

МАРОЗ Пётр Цімафеевіч, н. у 1927, партызан.

МЯДЗВЕДЗЕЎ Аляксандр Цярэнцьевіч, н. у 1907, партызан, прапаў без вестак у 1944.

МЯДЗВЕДЗЕЎ Іван Цярэнцьевіч, н. у 1926, партызан.

МЯДЗВЕДЗЕЎ Пётр Якаўлевіч, н. у 1926, навучэнец, партызан, загінуў, пахаваны ў в. Строкты.

МЯДЗВЕДЗЕЎ Пётр Якаўлевіч, н. у 1927, партызан.

МЯДЗВЕДЗЕЎ Фёдар Усцінавіч, н. у 1910, калгаснік, партызан, загінуў 3.5.1944, пахаваны ў в. Матырына.

СКАКУН Мікалай Трафімавіч, н. у 1926, партызан.

ХАХЛОЎ Макар Тарасавіч, н. у 1900, расстраляны ў 1943.

ВЁСКА ТУРАСПОЛЛЕ

АГАРОДНІК Мікалай Мартынавіч, н. у 1929, партызан, разведчык.

БУЛА Якаў Васільевіч, н. у 1901, партызан, прапаў без вестак у сакавіку 1943.

ГУСЬКОЎ Георгій Мікалаевіч, н. у 1919, калгаснік, партызан.

ДАНІЛЕНКА Дзмітрый Васільевіч, н. у 1924, партызан, загінуў 5.5.1944, пахаваны ў в. Турасполле.

КУЗЬМІН Цімафей Васільевіч, партызан, прапаў без вестак у маі 1944.

ЛІТВІН Трафім Рыгоравіч, партызан.

ЛІТВІН Уладзімір Мікалаевіч, н. у 1923, калгаснік, партызан.

МЯДЗВЕДЗЕЎ Пётр Якаўлевіч, партызан, загінуў 17.5.1944.

НІКВАС Аляксандр Міронавіч, партызан, прапаў без вестак у маі 1944.

ПРАВАДА Леанід Аляксандравіч, н. у 1927, партызан, загінуў 7.4.1944, пахаваны ў в. Турасполле.

ПРАВАДА Марк Нічыпаравіч, партызан, прапаў без вестак у маі 1944.

СВЯЖЫНСКІ Ягор Мітрафанавіч.

ЦАР Васіль Маркавіч, н. у 1925, партызан, прапаў без вестак у маі 1944.

ШАПО Аляксандр Логінавіч, н. у 1920, партызан, прапаў без вестак у маі 1944.

ШКОДЗІН Емяльян Карпавіч, н. у 1901, калгаснік, партызан.

ВЁСКА УСАЯ

АВЕРБУХ Іда Лейваўна, н. у 1872, калгасніца, расстраляна ў 1943.

АВЕРБУХ Леон, н. у 1910, расстраляны ў 1943.

АВЕРБУХ Ліда Самуілаўна, н. у 1910, расстраляна ў 1943.

АВЕРБУХ Марк Лявонцьевіч, н. у 1937, расстраляны ў 1943.

АВЕРБУХ Нэля Лявонцьеўна, н. у 1931, навучэнка, расстраляна ў 1943.

АВЕРБУХ Самуіл Янкавіч, н. у 1873, калгаснік, расстраляны ў 1943.

БЛАГУШКА Мікалай Мікалаевіч, н. у 1928, партызан, загінуў у 1944.

БЛАГУШКА Мікалай Цітавіч, н. у 1901, расстраляны ў 1943.

ГЕРЦЫК Васіль Андрэевіч, н. у 1874, расстраляны ў 1943.

ГЕРЦЫК Васіль Ануфрыевіч, н. у 1870, расстраляны ў 1943.

ГЕРЦЫК Дзям'ян Канстанцінавіч, н. у 1889, расстраляны ў 1943.

ГЕРЦЫК Дзям'ян Сяргеевіч, н. у 1886, расстраляны ў 1943.

ГЕРЦЫК Дзяніс Ерамеевіч, н. у 1901, калгаснік калгаса «Асветнік», партызан, загінуў у 1944.

ГЕРЦЫК Ефрасіння Рыгораўна, н. у 1889, расстраляна ў 1943.

ГЕРЦЫК Карп Патапавіч, н. у 1868, расстраляны ў 1943.

ГЕРЦЫК Лідзія Іванаўна, н. у 1901, расстраляна ў 1943.

ГЕРЦЫК Мікалай Віктаравіч, н. у 1926, расстраляны ў 1943.

ГЕРЦЫК Павел Дзянісавіч, н. у 1926, расстраляны ў 1943.

ГЕРЦЫК Павел Ульянавіч, н. у 1878, расстраляны ў 1943.

ГЕРЦЫК Усцін Патапавіч, н. у 1896, расстраляны ў 1943.

ГЕРЦЫК Хая Міхайлаўна, н. у 1918, настаўніца Усайскай школы, расстраляна ў 1943.

ГУДКОВІЧ Дора, н. у 1875, калгасніца, расстраляна ў 1943.

КАЧАН Мендзель Якаўлевіч, н. у 1875, расстраляны ў 1943.

ЛАЗУКА Мацвей Давыдавіч, н. у 1867, калгаснік, расстраляны ў 1943.

ЛЕСІН Дзмітрый, н. у 1864, калгаснік, расстраляны ў 1943.

МАРОЗ Марфа Пятроўна, н. у 1926, расстраляна ў 1943.

МАРОЗ Марыя Пятроўна, н. у 1914, калгасніца, расстраляна ў 1943.

МАРОЗ Ніна Дзмітрыеўна, н. у 1926, расстраляна ў 1943.

МАРОЗ Ніна Пятроўна, н. у 1928, навучэнка, расстраляна ў 1943.

МАРОЗ Пётр Нічыпаравіч, н. у 1868, калгаснік, расстраляны ў 1943.

МАРОЗ Пётр Пятровіч, н. у 1930, расстраляны ў 1943.

МЯЛЕШКА Ганна Емяльянаўна, н. у 1881, калгасніца, расстраляна ў 1943.

МЯЛЕШКА Ганна Радзівонаўна, н. у 1889, расстраляна ў 1943.

МЯЛЕШКА Георгій Прохаравіч, н. у 1928, расстраляны ў 1943.

МЯЛЕШКА Емяльян Міхайлавіч, н. у 1891, калгаснік, расстраляны ў 1943.

МЯЛЕШКА Захар Сцяпанавіч, н. у 1897, калгаснік, расстраляны ў 1943.

МЯЛЕШКА Кірыл Сцяпанавіч, н. у 1883, расстраляны ў 1943.

МЯЛЕШКА Марыя Емяльянаўна, н. у 1925, расстраляна ў 1943.

МЯЛЕШКА Марыя Раманаўна, н. у 1927, расстраляна ў 1943.

ПІСКУНОВА Ніна Кліменцьеўна, н. у 1926, расстраляна ў 1943.

ПІСКУНОЎ Кліменцій Архіпавіч, н. у 1875, калгаснік, расстраляны ў 1943.

ПУХАВА Арына Сяргееўна, н. у 1885, расстраляна ў 1943.

ПУХАВА Ірына Анатольеўна, н. у 1895, калгасніца, расстраляна ў 1943.

ПУХАЎ Андрэй Цітавіч, н. у 1873, расстраляны ў 1943.

ПУХАЎ Барыс Сямёнавіч, н. у 1902, расстраляны ў 1943.

ПУХАЎ Васіль Мікалаевіч, н. у 1906, калгаснік, расстраляны ў 1943.

ПУХАЎ Іван Андрэевіч, н. у 1928, расстраляны ў 1943.

ПУХАЎ Іосіф Мікалаевіч, н. у 1913, расстраляны ў 1943.

ПУХАЎ Міхаіл Іванавіч, н. у 1934, расстраляны ў 1943.

ПУХАЎ Сяргей Мікалаевіч, н. у 1889, калгаснік, расстраляны ў 1943.

ПУХАЎ Уладзімір Фёдаравіч, н. у 1932, расстраляны ў 1943.

ПУХАЎ Фёдар Мікалаевіч, н. у 1902, расстраляны ў 1943.

ХАМЧАНКА Васіль Мартынавіч, н. у 1899, калгаснік, расстраляны ў 1943.

ХАМЧАНКА Фёкла Мартынаўна, н. у 1909, калгасніца, расстраляна ў 1943.

ШОПА Арына Андрэеўна, н. у 1863, расстраляна ў 1943.

ШОПА Васіль Іванавіч, н. у 1918.

ШОПА Дарафей Андрэевіч, н. у 1883, расстраляны ў 1943.

ШОПА Дзмітрый Мінавіч, н. у 1863, расстраляны ў 1943.

ШОПА Ефрасіння Цітаўна, н. у 1864, расстраляна ў 1943.

ШОПА Кірыл Сцяпанавіч, н. у 1889, калгаснік, расстраляны ў 1943.

ШОПА Марыя Дарафееўна, н. у 1936, расстраляна ў 1943.

ШОПА Марыя Казіміраўна, н. у 1938, расстраляна ў 1943.

ШОПА Марыя Фамінічна, н. у 1878, расстраляна ў 1943.

ШОПА Мікалай Сцяпанавіч, н. у 1904, расстраляны ў 1943.

ШОПА Паўліна Іванаўна, н. у 1903, расстраляна ў 1943.

ШОПА Прузына Сямёнаўна, н. у 1878, расстраляна ў 1943.

ШТЭЙНГАРД Барыс Майсеевіч, н. у 1895, калгаснік, расстраляны ў 1943.

ШТЭЙНГАРД Дзмітрый Барысавіч, н. у 1924, навучэнец, расстраляны ў 1943.

ШТЭЙНГАРД Іда Барысаўна, н. у 1895, калгасніца, расстраляна ў 1943.

ШТЭЙНГАРД Паша Барысаўна, н. у 1929, навучэнка, расстраляна ў 1943.

ШТЭЙНГАРД Якаў Барысавіч, н. у 1895, навучэнец, расстраляны ў 1943.

ВЁСКА ЦЯНЮГІ

ВАСЁХА Іван Еўдакімавіч, н. у 1906, калгаснік, партызан, загінуў, пахаваны ў в. Багародзіцкае.

ДУБКО Іван Фёдаравіч, н. у 1910, калгаснік, партызан.

КРЫЦКАЯ Марыя Ігнатаўна, н. у 1911, калгасніца, партызанка.

ЛЯХ Васіль Васільевіч, н. у 1906, калгаснік, партызан брыгады імя Чапаева, загінуў у 1944.

ПРУДНІК Мірон Харытонавіч, н. у 1904, партызан, загінуў у 1944.

ПРУДНІК Сямён Харытонавіч, н. у 1918, партызан, загінуў у красавіку 1944.

ВЁСКА ЯГАДКІ

ЕРЫНА Агаф'я Маркаўна, н. у 1885, расстраляна ў 1944.

КІШЧАНКА Мікалай Фаміч, н. у 1910, партызан, прапаў без вестак у маі 1944.

ЛЕСІН Аляксандр Дзмітрыевіч, н. у 1924, партызан, загінуў 6.5.1944.

ЛЕСІН Андрэй Маркавіч, н. у 1880, расстраляны ў 1944.

ЛЕСІН Мікіта Фаміч, н. у 1860, калгаснік, расстраляны ў 1944.

ЛЕСІНА Ганна Мікітаўна, н. у 1900, расстраляна ў 1944.

ЛЕСІНА Еўдакія Васільеўна, н. у 1893, расстраляна ў 1944.

САПЕГА Васіль Маркавіч, н. у 1940, расстраляны ў 1944.

САПЕГА Лідзія Маркаўна, н. у 1937, расстраляна ў 1944.

САПЕГА Лізавета, н. у 1918, расстраляна ў 1944.

САПЕГА Надзея Макараўна, н. у 1932, расстраляна ў 1944.

СКАКУН Ірына Тарасаўна, н. у 1893, расстраляна ў 1944.

ЯГАДКА Агаф'я Маркаўна, н. у 1878, расстраляна ў 1944.

ЯГАДКА Апанас Іванавіч, партызан, прапаў без вестак 5.5.1944.

ЖАРСКІ СЕЛЬСАВЕТ

ВЁСКА АЗАРАНКІ

ВІННІК Аляксандр Трафімавіч, н. у 1924, прапаў без вестак 4.5.1944.

КРЫСЁНАК Апанас Усцінавіч, н. у 1898, загінуў у 1944, пахаваны ў в. Азаранкі.

КРЫСЁНАК Дар'я Паўлаўна, н. у 1898, калгасніца, загінула ў 1944, пахавана ў в. Азаранкі.

КРЫСЁНАК Макар Дзям'янавіч, н. у 1913, расстраляны ў 1943 у г. Лепель.

КРЫСЁНАК Пётр Апанасавіч, н. у 1939, загінуў у 1944, пахаваны ў в. Азаранкі.

КРЫСЁНАК Уладзімір Апанасавіч, н. у 1938, загінуў у 1944, пахаваны ў в. Азаранкі.

ЛЁЛЯ Настасся Якаўлеўна, н. у 1904, калгасніца, загінула ў 1944, пахавана ў в. Азаранкі.

ЛЁЛЯ Якаў Паўлавіч, н. у 1884, калгаснік, загінуў у 1944, пахаваны ў в. Азаранкі.

ПАДЛОБНЫ Міхаіл Данілавіч, н. у 1901, загінуў у 1944 у палоне ў г. Варшава.

ПЛІГАЎКА Марыя Герасімаўна, н. у 1898, калгасніца, загінула ў 1944, пахавана ў в. Азаранкі.

ПЛІГАЎКА Мікалай Міхайлавіч, н. у 1895, калгаснік, загінуў у 1944, пахаваны ў в. Азаранкі.

ПЛІГАЎКА Ніна Мікалаеўна, н. у 1940, загінула ў 1944, пахавана ў в. Азаранкі.

СІВІЦКІ Фёдар Іванавіч, н. у 1921, партызан, калгаснік, прапаў без вестак 8.5.1944.

СУДАК Рыгор Пятровіч, н. у 1895, калгаснік, загінуў у палоне.

ВЁСКА БАРАЎЦЫ

ІВАНОВА Настасся Трафімаўна, н. у 1921, партызанка брыгады імя І.В.Сталіна, загінула ў час блакады 1944 каля в. Паперына.

КОРАНЬ Аляксей Іванавіч, н. у 1910, калгаснік, партызан, прапаў без вестак у 1944.

КОРАНЬ Валянціна Іванаўна, н. у 1925, партызанка брыгады імя Сталіна, загінула ў 1944 каля в. Самоўка.

КОРАНЬ Ефрасіння Іванаўна, н. у 1920, партызанка, сувязная брыгады імя Сталіна, загінула ў 1944.

ВЁСКА БАЧКАРЫ

БУМАГІН Канстанцін Ільіч, н. у 1892, калгаснік, загінуў у палоне.

ВІННІК Аляксандр Аляксандравіч, н. у 1912, калгаснік, загінуў у 1944.

КАВАЛЕНКА Пётр Уладзіміравіч, н. у 1934, расстраляны ў 1942, пахаваны ў в. Бачкары.

КАРАБАНЬ Севасцьян Мікалаевіч, н. у 1894, калгаснік, загінуў у 1944 у палоне.

КРАЦЁНАК Марыя Фёдараўна, партызанка, загінула ў 1944.

МІХЕЙКА Марфа Сямёнаўна, н. у 1912, калгасніца, расстраляна, пахавана ў в. Бачкары.

ПАДЛОБНАЯ Хрысціна Сямёнаўна, н. у 1904, калгасніца, расстраляна ў маі 1944 разам з малалетнімі дочкамі: **Валянцінай,** н. у 1934, **Лідай,** н. у 1932, **Святланай,** н. у 1936. Пахаваны ў в. Бачкары.

ПАДЛОБНЫ Цімафей Апанасавіч, н. у 1912, калгаснік, партызан, загінуў у час блакады ў маі 1944.

ПАСАХ Максім Сідаравіч, н. у 1894, калгаснік, загінуў у час блакады ў маі 1944.

Ф.В.Пасах.

Д.Я.Броўка.

ПАСАХ Фёдар Васільевіч, н. у 1918, палітрук роты, партызан, прапаў без вестак у 1944.

ВЁСКА БРОЎЧЫНА

БРОЎКА Даніла Якаўлевіч, н. у 1905, брыгадзір калгаса «Новы свет», партызан, прапаў без вестак у 1944.

БУРАК Іван Мікалаевіч, н. у 1908, калгаснік, партызан, загінуў у 1943.

КАРАБАНЬ Уладзімір Ціханавіч, н. у 1926, партызан, прапаў без вестак у маі 1944.

КАРАБАНЬ Ціхан Ціханавіч, н. у 1925, прапаў без вестак у 1943.

МАРКОВІЧ Кузьма Міхайлавіч, н. у 1909, партызан, прапаў без вестак у 1943.

МАРКОВІЧ Сцепаніда Пілiпаўна, н. у 1918, калгасніца, загінула 1.5.1944 у в. Самоўка.

ШАТАЛАЎ Іван Іванавіч, н. у 1909, калгаснік, партызан, прапаў без вестак у 1943.

ШАТАЛАЎ Віктар Іванавіч, н. у 1930, прапаў без вестак у 1944.

ВЁСКА ВАЦЛАВОВА

АНІСКЕВІЧ Пётр, калгаснік, закатаваны ў г. Лепель.

АНІСКЕВІЧ Тацянна Максімаўна, н. у 1915, калгасніца, закатавана ў г. Лепель.

БАЎМАН Іван Пятровіч, калгаснік, партызан, прапаў без вестак у час блакады ў маі 1944.

БРАЧС Карл Кліменцьевіч, н. у 1926, партызан, камандзір аддзялення, загінуў у 1944 каля в. Завыдрына, пахаваны ў в. Завячэлле.

ВЕНБЕРГ Іван, н. у 1898, калгаснік, загінуў у 1944.

ДЗЕРВІТ Марта, н. у 1899, калгасніца, загінула ў 1944.

ЖУКАВА Уліта Савельеўна, н. у 1915, калгасніца, закатавана ў г. Лепель.

ЖУКАЎ Міхаіл Герасімавіч, н. у 1912, партызан, намеснік камандзіра брыгады «Дубава», загінуў у маі 1943 у в. Пуцілкавічы, пахаваны ў в. Антунова.

У.С.Жукава.

В.А.Седзіч.

КАЗЫРЫЦКІ Савелій Пятровіч, н. у 1900, старшыня калгаса «Гігант», закатаваны ў г. Лепель за сувязь з партызанамі.

КАРАЛЁВА Альма Якубаўна, н. у 1916, калгасніца, закатавана ў г. Лепель.

КАРКЛІН Мікалай, н. у 1884, калгаснік, загінуў у час блакады ў 1944.

КАРОЛІН Альма, н. у 1926, расстраляна.

КРУМЕН Пётр Іванавіч, н. у 1891, калгаснік, загінуў у 1944.

КУЗЬМІЧОНАК Яўгенія, н. у 1910, калгасніца, закатавана ў г. Лепель.

ЛАПЁНАК Іван Антонавіч, н. у 1924, партызан, загінуў у маі 1944 каля в. Паперына.

МАНДРЫК Мікалай Пятровіч, н. у 1915, калгаснік, партызан, прапаў без вестак.

МАНДРЫК Пётр Аляксандравіч, калгаснік, партызан, загінуў у палоне ў 1944.

МАСЛЮК Фёдар, н. у 1893, калгаснік, загінуў у 1944, пахаваны ў в. Вацлавова.

ОШ Ганна, н. у 1896, калгасніца, загінула ў 1944.

ПЛЮГАЧОВА Антаніна Яўменаўна, н. у 1928, закатавана каля в. Паперына ў 1944, пахавана ў в. Завыдрына.

ПЛЮГАЧОЎ Яўмен Іванавіч, н. у 1896, калгаснік, партызан, загінуў у 1944 у палоне.

САВІЧ Іван Рыгоравіч, н. у 1894, калгаснік, партызан, загінуў у 1944 у час блакады ў в. Новае Сяло Лутаўскага сельсавета, дзе і пахаваны.

СЕДЗІЧ Вільма Андрэеўна, н. у 1915, настаўніца, загінула ў 1944 у час блакады ў в. Замошша Лутаўскага сельсавета, пахавана ў в. Вацлавова.

СЛЯПУХА Надзея Сямёнаўна, н. у 1926, калгасніца, расстраляна.

СЛЯПУХА Раман Антонавіч, н. у 1914, закатаваны ў г. Лепель за сувязь з партызанамі.

СЛЯПУХА Сямён, н. у 1873, калгаснік, расстраляны.

ХВОШЧ Ганна Спірыдаўна, н. у 1926, калгасніца, расстраляна, пахавана ў в. Вацлавова.

ХВОШЧ Даніла Спірыдавіч, н. у 1930, расстраляны, пахаваны ў в. Вацлавова.

ХВОШЧ Соф'я Спірыдаўна, н. у 1928, расстраляна, пахавана ў в. Вацлавова.

ХВОШЧ Спірыд Аўрамавіч, н. у 1901, калгаснік, памёр у палоне ў 1944.

ЦЕЛЕПЕНЬ Лізавета Аўрамаўна, н. у 1914, калгасніца, загінула ў 1944 у час блакады.

ШАПО Антон Іванавіч, н. у 1896, калгаснік, памёр у палоне ў 1944.

ШПАК Аляксандр Трафімавіч, н. у 1906, калгаснік, партызан, камандзір аддзялення, прапаў без вестак 23.6.1944.

ШПАК Дзмітрый Адамавіч, н. у 1927, партызан, загінуў у 1944 у час блакады каля в. Паперына.

ШПАК Марыя Адамаўна, н. у 1919, настаўніца, партызанка брыгады імя Панамарэнкі, расстраляна ў г. Лепель.

ЯГОРАЎ Освальд Андрэевіч, н. у 1926, загінуў, пахаваны ў в. Вацлавова.

ВЁСКА ВАШКОВА

БУРАК Дзмітрый Іванавіч, партызан, загінуў у 1942.

БУРАК Сяргей Данілавіч, н. у 1900, партызан, прапаў без вестак у 1944.

ВЁСКА ВУГЛЫ

ДУК Васіль Андрэевіч, н. у 1906, рабочы санаторыя «Баркоўшчына», партызан, прапаў без вестак у 1944 у Заходняй Беларусі.

ЗЕЛЯНІК Васіль Еўдакімавіч, н. у 1902, калгаснік, прапаў без вестак у час блакады ў 1944.

ЗЕЛЯНІК Максім Паўлавіч, н. у 1907, рабочы санаторыя «Баркоўшчына», прапаў без вестак у 1944.

ЗЕЛЯНІК Міхей Паўлавіч, н. у 1904, рабочы санаторыя «Баркоўшчына», прапаў без вестак у 1944.

КАВАЛЕНКА Васіль Сцяпанавіч, н. у 1926, партызан брыгады «Дубава», прапаў без вестак у 1944.

КАВАЛЕНКА Іосіф Цітавіч, н. у 1918, партызан, прапаў без вестак у 1944.

КАВАЛЕНКА Міхаіл Ісакавіч, н. у 1922, партызан брыгады «Дубава», прапаў без вестак у 1944.

КАРАБАНЬ Андрэй Прохаравіч, н. у 1913, калгаснік, партызан, расстраляны ў в. Старое Сяло Лутаўскага сельсавета.

КАРАБАНЬ Ганна Прохараўна, н. у 1915, расстраляна ў 1944 у в. Старое Сяло Лутаўскага сельсавета.

КАРАБАНЬ Тэкля Емяльянаўна, н. у 1888, калгасніца, расстраляна ў в. Старое Сяло Лутаўскага сельсавета.

ПРАНІК Марыя, н. у 1877, прапала без вестак у 1944.

ПРАНІК Сцепаніда Фёдараўна, н. у 1921, калгасніца, расстраляна ў в. Бабынічы Полацкага р-на, дзе і пахавана.

СЕРПУЧОНАК Іван Паўлавіч, н. у 1925, партызан брыгады імя Чапаева, прапаў без вестак у 1944.

СЕРПУЧОНАК Пётр Паўлавіч, н. у 1926, прапаў без вестак у 1944.

СЕРПУЧОНАК Фёдар Цімафеевіч, н. у 1911, калгаснік, партызан, прапаў без вестак у 1944.

ВЁСКА ГАРАДЗЕЦ

АЎТУХ Аўрам Цімафеевіч, н. у 1904, калгаснік, прапаў без вестак у 1944.

АЎТУХ Іван Цімафеевіч, н. у 1907, калгаснік, памёр у палоне ў 1944.

ЖАРНАСЕК Сцяпан Сцяпанавіч, н. у 1902, ляснічы, партызан, загінуў у 1944.

КАВАЛЕНКА Васіль Прохаравіч, н. у 1907, партызан, прапаў без вестак 8.5.1944.

КАЧАН Анціп Макаравіч, н. у 1901, партызан, загінуў у 1943.

КАЧАН Васіль Майсеевіч, н. у 1926, партызан, закатаваны ў в. Ворань Лепельскага р-на.

КАЧАН Любоў Фядосаўна, н. у 1920, партызанка, прапала без вестак.

КАЧАН Піліп Пятровіч, н. у 1912, партызан брыгады імя Панамарэнкі, прапаў без вестак 9.5.1944.

КАЧАН Рыгор Сяргеевіч, н. у 1922, калгаснік, партызан, загінуў 27.4.1944.

КАЧАН Сцяпан Фядосавіч, н. у 1923, рабочы Ушацкага леспрамгаса, партызан, прапаў без вестак у маі 1944.

КРАЦЁНАК Сямён Паўлавіч, н. у 1928, партызан, прапаў без вестак у 1944.

МАРКОВІЧ Васіль Емяльянавіч, н. у 1924, партызан, прапаў без вестак.

МАРКОВІЧ Васіль Емяльянавіч, н. у 1924, партызан брыгады імя Сталіна, загінуў 25.4.1942, пахаваны ў м. Пышна Лепельскага р-на.

МАРКОВІЧ Іван Васільевіч, н. у 1914, калгаснік, партызан брыгады імя Панамарэнкі, прапаў без вестак у 1944.

МАРКОВІЧ Мікалай Пятровіч, калгаснік, партызан, прапаў без вестак 5.5.1944.

МАРКОВІЧ Раман Савельевіч, н. у 1924, калгаснік, партызан, загінуў 28.4.1944.

МАРКОВІЧ Харытон Іванавіч, н. у 1900, калгаснік, загінуў у маі 1944 у в. Самоўка, дзе і пахаваны.

МАРКОВІЧ Цярэнцій Захаравіч, н. у 1904, калгаснік, загінуў у в. Гарадзец у 1944, дзе і пахаваны.

САМСОНАЎ Аляксандр Еўдакімавіч, н. у 1926, партызан брыгады імя Панамарэнкі, прапаў без вестак 5.5.1944 у час блакады каля в. Паперына.

А.Ц.Аўтух.

І.І.Дук.

С.Н.Журко.

Р.А.Карабань.

ВЁСКА ГУТА

АТРАШКЕВІЧ Іосіф Ціханавіч, н. у 1911, прапаў без вестак у 1944 у час блакады.

АТРАШКЕВІЧ Якаў Ціханавіч, н. у 1909, партызан, загінуў у 1944 у час блакады ў в. Пушча Лутаўскага сельсавета, пахаваны ў в. Пліна.

ВІННІК Васіль Іванавіч, н. у 1926, навучэнец ФЗА у г. Ленінградзе, прапаў без вестак у 1941.

ВІННІК Савелій Іванавіч, н. у 1911, партызан, загінуў у в. Наваселле, пахаваны ў в. Гута.

ВІННІК Сцяпан Іванавіч, н. у 1924, партызан, прапаў без вестак у 1944.

ДУК Іван Іванавіч, н. у 1894, калгаснік, загінуў у палоне ў 1944.

ЖУРКО Іван Сцяпанавіч, н. у 1900, калгаснік, загінуў у палоне.

ЖУРКО Ісак Несцеравіч, н. у 1886, загінуў у палоне.

ЖУРКО Сяргей Несцеравіч, н. у 1911, калгаснік, прапаў без вестак у маі 1944.

ЗЕЛЯНІК Кірыла Андрэевіч, н. у 1906, загінуў у палоне.

КАРАБАНЬ Мікалай Рыгоравіч, н. у 1904, партызан, прапаў без вестак.

КАРАБАНЬ Раман Андрэевіч, калгаснік, партызан брыгады «Дубава», прапаў без вестак у 1944 пад г. Чашнікі.

В.Я.Рацько.

Я.Я.Рацько.

Я.П.Шэршань.

КРАСНОЎ Аляксандр Пятровіч, н. у 1928, прапаў без вестак у 1944.

КРАСНОЎ Міхаіл Мацвеевіч, н. у 1889, загінуў у палоне.

МАРКОВІЧ Лявон Афанасьевіч, н. у 1881, калгаснік, загінуў у палоне.

МАРКОВІЧ Мікалай Кузьміч, н. у 1924, навучэнец ФЗА ў Данбасе, прапаў без вестак.

ПРАНІК Васіль Тарасавіч, н. у 1916, партызан брыгады імя Сталіна, прапаў без вестак у 1944 у час блакады.

ПРАНІК Іван Іванавіч, н. у 1926, навучэнец ФЗА у Ленінградзе, прапаў без вестак у 1941.

РАЦЬКО Віктар Пятровіч, н. у 1927, партызан, прапаў без вестак у 1944.

РАЦЬКО Віктар Ягоравіч, н. у 1906, калгаснік, партызан, прапаў без вестак.

РАЦЬКО Ягор Ягоравіч, н. у 1903, калгаснік, кулямётчык партызанскай брыгады імя Панамарэнкі, спалены ў в. Астраўляны.

ВЁСКА ГУЦІШЧА

СПІРЫДЗЁНАК Міхаіл Сяргеевіч, н. у 1922, партызан брыгады імя Панамарэнкі, прапаў без вестак у маі 1944.

СПІРЫДЗЁНАК Павел Сяргеевіч, н. у 1926, партызан брыгады імя Панамарэнкі, прапаў без вестак у маі 1944.

ВЁСКА ДВОР ЖАРЫ

АНКУДОВІЧ Іосіф Іосіфавіч, н. у 1925, партызан брыгады імя Панамарэнкі, прапаў без вестак 8.5.1944.

БУМАГА Андрэй Андрэевіч, н. у 1894, навучэнец ФЗА ў Ленінградзе, прапаў без вестак.

ДАЙЛІДЗЁНАК Сцяпан Якаўлевіч, н. у 1918, загінуў у 1943 у в. Забароўе Лепельскага р-на.

КАРАБАНЬ Ганна Прохараўна, н. у 1925, закатавана ў маі 1944 у в. Навалокі, пахавана ў в. Бачкары.

КАРАБАНЬ Фёдар Андрэевіч, н. у 1927, партызан, загінуў у 1944 у час блакады каля в. Паперына.

МІХЕЙКА Варвара Сямёнаўна, н. у 1912, калгасніца, закатавана ў маі 1944 у в. Навалокі, пахавана ў в. Бачкары.

МІХЕЙКА Мікалай Ягоравіч, н. у 1926, партызан брыгады імя Панамарэнкі, паранены ў в. Завыдрына, памёр ад ран 21.3.1944.

ТКАЧОНАК Герасім Данілавіч, н. у 1906, калгаснік, партызан, прапаў без вестак у маі 1944.

ТКАЧОНАК Іван Сцяпанавіч, н. у 1926, партызан, загінуў у 1944 у в. Пышча Лепельскага р-на, пахаваны ў г.п. Ушачы.

ШЭРШАНЬ Яфім Пятровіч, н. у 1909, калгаснік, партызан брыгады імя Панамарэнкі, прапаў без вестак.

ВЁСКА ДВОРЫЦА

БУРАК Іван Мікалаевіч, н. у 1906, калгаснік, партызан, прапаў без вестак у 1944.

ЕМЯЛЬЯНАЎ Пётр Мікалаевіч, н. у 1900, партызан, прапаў без вестак у 1944.

ЖУРКО Аляксандр Давыдавіч, н. у 1914, партызан, прапаў без вестак 2.5.1944.

МАРКОВІЧ Кузьма Міхайлавіч, н. у 1909, партызан, прапаў без вестак у маі 1944.

ВЁСКА ДУДЧЫНА

ДАЙЛІДЗЁНАК Васіль Сафонавіч, н. у 1925, партызан, загінуў у час блакады ў 1944 каля в. Паперына.

ДАЙЛІДЗЁНАК Іван Сафонавіч, н. у 1916, настаўнік, партызан брыгады імя Панамарэнкі, загінуў у час блакады ў 1944 каля в. Паперына.

ЛЕВАНОВІЧ Вольга Канстанцінаўна, н. у 1905, калгасніца, загінула 9.8.1943 у в. Жары, пахавана ў в. Двор Жары.

ПЕТУХОЎ Барыс Фёдаравіч, н. у 1919, трактарыст, партызан, загінуў у 1942 у Магілёўскай вобл.

ПЕТУХОЎ Іван Міхайлавіч, н. у 1902, расстраляны 9.8.1943 у в. Жары, дзе і пахаваны.

СЕДЗІН Уладзімір Васільевіч, н. у 1925, партызан брыгады імя Панамарэнкі, загінуў у в. Жары ў 1943, пахаваны ў в. Двор Жары.

СЕДЗІНА Рэгіна Сямёнаўна, н. у 1885, калгасніца, расстраляна 9.8.1943 у в. Жары, пахавана ў в. Двор Жары.

ШЭРШАНЬ Ганна Юстынаўна, н. у 1932, расстраляна 9.8.1943 у в. Жары, пахавана ў в. Двор Жары.

ШЭРШАНЬ Феадосія Андрэеўна, н. у 1904, калгасніца, расстраляна 9.8.1943, пахавана ў в. Двор Жары.

ВЁСКА ЖАРЫ

ГАРДЗІЁНАК Ефрасіння Паўлаўна, н. у 1925, прапала без вестак 15.5.1944.

ГАРДЗІЁНАК Павел Міхайлавіч, н. у 1896, калгаснік, партызан брыгады «Дубава», прапаў без вестак у маі 1944.

ГАРДЗІЁНАК Сцяпан Пiлiпавiч, н. у 1914, калгаснік, прапаў без вестак у 1944.

ДАЙЛІДЗЁНАК Агаф'я Андрэеўна, н. у 1908, калгасніца, расстраляна 10.10.1942, пахавана ў в. Двор Жары.

ДАЙЛІДЗЁНАК Еўдакія Захараўна, н. у 1900, калгасніца, расстраляна 10.10.1942.

ДАЙЛІДЗЁНАК Іван Фаміч, н. у 1903, калгаснік, расстраляны 10.10.1942, пахаваны ў в. Двор Жары.

ДАЙЛІДЗЁНАК Карл Іванавіч, н. у 1927, партызан, памёр ад ран 27.5.1945, пахаваны ў г. Іркуцк.

ДАЙЛІДЗЁНАК Пелагея Спірыдаўна, н. у 1882, калгасніца, расстраляна 10.10.1942, пахавана ў в. Двор Жары.

ДАЙЛІДЗЁНАК Сцяпан Якаўлевіч, калгаснік, партызан, загінуў у сакавіку 1943.

ДАЙЛІДЗЁНАК Таццяна Іванаўна, н. у 1930, расстраляна 10.10.1942, пахавана ў в. Двор Жары.

ДАЙЛІДЗЁНАК Цімафей Іванавіч, н. у 1884, калгаснік, расстраляны 10.10.1942, пахаваны ў в. Двор Жары.

ЖАЛЕЙКА Аксіння Іванаўна, н. у 1904, калгасніца, расстраляна 10.10.1942, пахавана ў в. Двор Жары.

ЖАЛЕЙКА Васіль Іванавіч, н. у 1884, калгаснік, расстраляны 10.10.1942, пахаваны ў в. Двор Жары.

ЖАЛЕЙКА Васіль Кірылавіч, н. у 1909, брыгадзір, расстраляны 10.10.1942, пахаваны ў в. Двор Жары.

ЖАЛЕЙКА Кацярына Пятроўна, н. у 1923, калгасніца, расстраляна 10.10.1942, пахавана ў в. Двор Жары.

ЖАЛЕЙКА Кузьма Андрэевіч, н. у 1912, калгаснік, партызан, загінуў у 1944 каля г. Чашнікі.

ЖАЛЕЙКА Леанід Васільевіч, н. у 1938, расстраляны 10.10.1942, пахаваны ў в. Двор Жары.

ЖАЛЕЙКА Марыя Сямёнаўна, н. у 1923, калгасніца, расстраляна 10.10.1942, пахавана ў в. Двор Жары.

ЖАЛЕЙКА Міхаіл Андрэевіч, н. у 1922, калгаснік, расстраляны 10.10.1942, пахаваны ў в. Двор Жары.

Е.П.Гардзіёнак.

П.М.Гардзіёнак.

ЖАЛЕЙКА Наталля Андрэеўна, н. у 1883, калгасніца, расстраляна 10.10.1942, пахавана ў в. Двор Жары.

ЖАЛЕЙКА Ніна Сямёнаўна, н. у 1922, расстраляна 10.10.1942, пахавана ў в. Двор Жары.

ЖАЛЕЙКА Філімон Ігнатавіч, н. у 1909, калгаснік, расстраляны 10.10.1942, пахаваны ў в. Двор Жары.

ЖАЛЕЙКА Хаўроння Андрэеўна, н. у 1847, калгасніца, расстраляна 10.10.1942, пахавана ў в. Двор Жары.

ЖАЛЕЙКА Хрысціна Карпаўна, н. у 1884, калгасніца, расстраляна 10.10.1942, пахавана ў в. Двор Жары.

КАВАЛЕНКА Васіль Іванавіч, н. у 1923, загінуў у 1944.

КАВАЛЕНКА Іван Кірылавіч, н. у 1884, калгаснік, расстраляны 10.10.1942, пахаваны ў в. Двор Жары.

КАВАЛЕНКА Матрона Ігнатаўна, н. у 1893, калгасніца, расстраляна 10.10.1942, пахавана ў в. Двор Жары.

КАВАЛЕНКА Міхаіл Іванавіч, н. у 1922, калгаснік, партызан, прапаў без вестак у 1944.

КАЗАЧОНАК Пётр Фёдаравіч, н. у 1910, калгаснік, партызан брыгады «Дубава», загінуў у в. Жэжліна Лепельскага р-на, дзе і пахаваны.

КАЗАЧОНАК Сямён Васільевіч, н. у 1925, калгаснік, расстраляны 10.10.1942, пахаваны ў в. Двор Жары.

КРЫСЁНАК Аляксандр Сцяпанавіч, н. у 1908, калгаснік, расстраляны 10.10.1942, пахаваны ў в. Двор Жары.

КРЫСЁНАК Дзмітрый Рыгоравіч, н. у 1910, калгаснік, прапаў без вестак у г. Днепрапятроўск.

КРЫСЁНАК Мікалай Міронавіч, н. у 1928, расстраляны 10.10.1942, пахаваны ў в. Двор Жары.

МАРКОВІЧ Аляксандр Дзянісавіч, н. у 1927, расстраляны 10.10.1942, пахаваны ў в. Двор Жары.

МАРКОВІЧ Дзяніс Сідаравіч, н. у 1904, калгаснік, расстраляны 10.10.1942, пахаваны ў в. Двор Жары.

МАРКОВІЧ Іван Дзянісавіч, н. у 1927, навучэнец ФЗА ў Ленінградзе, прапаў без вестак.

МАРКОВІЧ Усціння Лявонаўна, н. у 1920, загінула ў час бамбёжкі.

МІХЕЙКА Васіль Нічыпаравіч, калгаснік, партызан, загінуў у красавіку 1944, пахаваны ў в. Броды Невельскага р-на.

МІХЕЙКА Мікалай Ягоравіч, калгаснік, партызан, памёр ад ран 21.3.1944, пахаваны ў в. Броды Невельскага р-на.

ПАРШОНАК Валянціна Кліменцьеўна, н. у 1933, расстраляна 10.10.1942, пахавана ў в. Двор Жары.

ПАРШОНАК Васіль Трафімавіч, н. у 1911, калгаснік, партызан, прапаў без вестак у час блакады ў 1944.

ПАРШОНАК Ганна Сцяпанаўна, н. у 1910, калгасніца, расстраляна 10.10.1942, пахавана ў в. Двор Жары.

ПАРШОНАК Дзмітрый Кліменцьевіч, н. у 1933, расстраляны 10.10.1942.

ПАРШОНАК Ілья Сяргеевіч, н. у 1887, калгаснік, расстраляны 10.10.1942, пахаваны ў в. Двор Жары.

ПАРШОНАК Кацярына Ігнатаўна, н. у 1926, прапала без вестак у маі 1944 каля в. Паперына.

ПАРШОНАК Клім Ануфрыевіч, н. у 1890, калгаснік, расстраляны 10.10.1942, пахаваны ў в. Двор Жары.

ПАРШОНАК Кузьма Сяргеевіч, н. у 1880, калгаснік, расстраляны 10.10.1942.

ПАРШОНАК Леанід Кліменцьевіч, н. у 1930, расстраляны 10.10.1942, пахаваны ў в. Двор Жары.

ПАРШОНАК Марыя Іванаўна, н. у 1843, расстраляна 10.10.1942, пахавана ў в. Двор Жары.

ПАРШОНАК Марыя Сцяпанаўна, н. у 1900, калгасніца, расстраляна 10.10.1942, пахавана ў в. Двор Жары.

ПАРШОНАК Мікалай Навумавіч, н. у 1901, калгаснік, партызан, прапаў без вестак у 1944 каля в. Паперына.

ПАРШОНАК Соф'я Аляксееўна, н. у 1932, расстраляна 10.10.1942, пахавана ў в. Двор Жары.

ПАРШОНАК Спірыд Сяргеевіч, н. у 1886, калгаснік, расстраляны 10.10.1942.

ПАРШОНАК Сцяпан Кузьміч, н. у 1898, старшыня Жарскага сельсавета, інструктар Ушацкага падпольнага РК КПБ(б), расстраляны ў чэрвені 1942.

ПАРШОНАК Сяргей Іларыёнавіч, н. у 1927, расстраляны 10.10.1942, пахаваны ў в. Двор Жары.

ПАРШОНАК Сяргей Кліменцьевіч, н. у 1925, расстраляны 10.10.1942, пахаваны ў в. Двор Жары.

ПАРШОНАК Уладзімір Навумавіч, н. у 1922, калгаснік, прапаў без вестак.

ПЕТУХОВА Настасся Фамінічна, н. у 1865, калгасніца, загінула пры бамбёжцы.

ПЕТУХОВА Ірына Кірылаўна, н. у 1914, калгасніца, расстраляна 10.10.1942, пахавана ў в. Двор Жары.

ПЕТУХОВА Матрона Рыгораўна, н. у 1884, калгасніца, расстраляна 10.10.1942, пахавана ў в. Двор Жары.

ПЕТУХОВА Надзея Раманаўна, н. у 1927, расстраляна 10.10.1942, пахавана ў в. Двор Жары.

ПЕТУХОВА Фядора Антонаўна, калгасніца, расстраляна 10.10.1942, пахавана ў в. Двор Жары.

ПЕТУХОЎ Апанас Паўлавіч, н. у 1884, калгаснік, расстраляны 10.10.1942, пахаваны ў в. Двор Жары.

ПЕТУХОЎ Васіль Іванавіч, н. у 1915, калгаснік, расстраляны 10.10.1942, пахаваны ў в. Двор Жары.

ПЕТУХОЎ Кірыл Максімавіч, н. у 1891, калгаснік, расстраляны 10.10.1942, пахаваны ў в. Двор Жары.

ПЕТУХОЎ Марк Спірыдонавіч, н. у 1864, калгаснік, расстраляны 10.10.1942, пахаваны ў в. Двор Жары.

ПЕТУХОЎ Мікалай Пятровіч, н. у 1923, калгаснік, партызан брыгады «Дубава», прапаў без вестак.

ПЕТУХОЎ Пётр Ягоравіч, н. у 1922, калгаснік, партызан, загінуў у 1942 пры пераходзе праз лінію фронта.

ПЕТУХОЎ Раман Сямёнавіч, н. у 1891, калгаснік, расстраляны 10.10.1942, пахаваны ў в. Двор Жары.

ПЕТУХОЎ Сямён Іванавіч, н. у 1910, партызан, загінуў у маі 1944 каля в. Паперына.

ПЕТУХОЎ Сямён Навумавіч, н. у 1898, калгаснік, расстраляны 10.10.1942, пахаваны ў в. Двор Жары.

ПЕТУХОЎ Фёдар Ісакавіч, н. у 1910, прапаў без вестак 15.6.1944.

ПЕТУХОЎ Цімафей Фёдаравіч, н. у 1915, калгаснік, расстраляны 10.10.1942.

ПЕТУХОЎ Ягор Раманавіч, н. у 1922, калгаснік, расстраляны 10.10.1942, пахаваны ў в. Двор Жары.

ПЛІГАЎКА Васіль Сцяпанавіч, н. у 1904, калгаснік, расстраляны 10.10.1942, пахаваны ў в. Двор Жары.

ПЛІГАЎКА Васіль Фаміч, н. у 1909, калгаснік, расстраляны 10.10.1942, пахаваны ў в. Двор Жары.

ПРАВАДА Васіль Трафімавіч, н. у 1910, калгаснік, партызан, загінуў 5.5.1944.

САЛЬНІК Алеся Сямёнаўна, н. у 1914, прыбіральшчыца ў школе, расстраляна 10.10.1942, пахавана ў в. Двор Жары.

САЛЬНІК Захар Ігнатавіч, н. у 1894, калгаснік, расстраляны 10.10.1942, пахаваны ў в. Двор Жары.

САЛЬНІК Канстанцін Ігнатавіч, н. у 1891, калгаснік, расстраляны 10.10.1942, пахаваны ў в. Двор Жары.

САЛЬНІК Макрына Карпаўна, н. у 1884, калгасніца, расстраляна 10.10.1942, пахавана ў в. Двор Жары.

САЛЬНІК Мікіта Арцёмавіч, н. у 1912, калгаснік, прапаў без вестак.

САЛЬНІК Рыгор Лявонавіч, н. у 1852, калгаснік, расстраляны 10.10.1942, пахаваны ў в. Двор Жары.

САЛЬНІК Сямён Сямёнавіч, н. у 1884, калгаснік, расстраляны 10.10.1942, пахаваны ў в. Двор Жары.

СЕЛЕЗЕНЬ Сцяпан Прохаравіч, н. у 1910, калгаснік, расстраляны за сувязь з партызанамі, пахаваны ў в. Двор Жары.

СІТНІК Марыя Рыгораўна, н. у 1910, калгасніца, расстраляна 10.10.1942, пахавана ў в. Двор Жары.

СТУПКО Ганна Мікалаеўна, н. у 1924, калгасніца, расстраляна 10.10.1942, пахавана ў в. Двор Жары.

СТУПКО Дзмітрый Мікалаевіч, н. у 1918, калгаснік, расстраляны 10.10.1942, пахаваны ў в. Двор Жары.

СТУПКО Матрона Пятроўна, н. у 1889, калгасніца, расстраляна 10.10.1942, пахавана ў в. Двор Жары.

СТУПКО Мікалай Рыгоравіч, н. у 1879, калгаснік, расстраляны 10.10.1942, пахаваны ў в. Двор Жары.

СТУПКО Надзея Мікалаеўна, н. у 1924, расстраляна 10.10.1942, пахавана ў в. Двор Жары.

ХВОШЧ Андрэй Ісакавіч, н. у 1894, старшыня калгаса «Чырвоны камбайн», кіраўнік Жарскай падпольнай групы, закатаваны ў 1942.

ХВОШЧ Уладзімір Андрэевіч, н. у 1925, партызан, загінуў у 1943, у баі за в. Бароўка Лепельскага р-на.

ШАРШНЁЎ Яфім Пятровіч, н. у 1909, калгаснік, партызан, загінуў у маі 1944.

ШОПА Андрэй Фёдаравіч, н. у 1912, настаўнік, расстраляны 10.10.1942, пахаваны ў в. Двор Жары.

ШОПА Дар'я Гаўрылаўна, н. у 1864, калгасніца, расстраляна 10.10.1942, пахавана ў в. Двор Жары.

ШОПА Марта Лук'янаўна, н. у 1884, калгасніца, расстраляна 10.10.1942, пахавана ў в. Двор Жары.

ШОПА Марыя Якаўлеўна, н. у 1927, расстраляна 10.10.1942, пахавана ў в. Двор Жары.

ШОПА Панас Прохаравіч, н. у 1872, калгаснік, расстраляны 10.10.1942, пахаваны ў в. Двор Жары.

ШОПА Пётр Данілавіч, н. у 1901, калгаснік, расстраляны 10.10.1942, пахаваны ў в. Двор Жары.

ШОПА Уладзімір Якаўлевіч, н. у 1927, калгаснік, расстраляны 10.10.1942, пахаваны ў в. Двор Жары.

ШОПА Цімафей Данілавіч, н. у 1900, калгаснік, расстраляны 10.10.1942, пахаваны ў в. Двор Жары.

ВЁСКА ЗАВЫДРЫНА

ГАНАШЫЛІН Канстанцін, н. у 1920, партызан брыгады «Дубава», загінуў пад в. Пышна Лепельскага р-на, дзе і пахаваны.

ПЛІГАЎКА Ганна Іванаўна, н. у 1921, партызанка, прапала без вестак.

ПЛІГАЎКА Іван Кірылавіч, н. у 1912, партызан, загінуў 5.1.1944 каля возера Шо.

ПЛІГАЎКА Іван Сцяпанавіч, н. у 1920, прапаў без вестак.

Ц.М.Казачонак.

ВЁСКА ЗАРУБАЎШЧЫНА

БАЛАБОЎКА Уладзімір Іванавіч, н. у 1925, партызан брыгады імя Панамарэнкі, памёр ад ран у красавіку 1944, пахаваны ў в. Чарнаручча.

ПАЛЯЧЭНКА Іван Філімонавіч, н. у 1925, партызан брыгады «Дубава», загінуў 15.10.1943, пахаваны ў Чашніцкім р-не каля шашы Слабодка – Лукомль.

ПАЛЯЧЭНКА Філімон, н. у 1900, пастух, расстраляны 10.10.1942 у в. Жары.

ПАСТУШОНАК Андрэй Данілавіч, н. у 1918, партызан брыгады «Дубава», загінуў у 1944.

ВЁСКА ЗВОНЬ

АТРАШКЕВІЧ Пётр Іванавіч, н. у 1924, калгаснік, партызан, загінуў 12.12.1943 у в. Пуцілкавічы, пахаваны ў в. Звонь.

ВЕРХАВОДКА Іосіф Іванавіч, н. у 1899, калгаснік, загінуў у палоне ў 1944.

ВІННІК Уладзімір Іванавіч, н. у 1907, калгаснік, партызан, загінуў 2.5.1944 у в. Замошша, пахаваны ў в. Звонь.

КАЗАЧОНАК Хрысціна Міхайлаўна, н. у 1875, калгасніца, загінула ў в. Гарадзец у 1944, пахавана ў в. Звонь.

КАЗАЧОНАК Цімафей Міхайлавіч, н. у 1922, партызан брыгады «Дубава», паранены 22.7.1943 у в. Вялікія Дольцы, памёр ад ран, пахаваны ў в. Звонь.

КАЛЯДА Іван Рыгоравіч, н. у 1880, калгаснік, загінуў у в. Замошша, пахаваны ў в. Звонь.

КАЛЯДА Самусь Іванавіч, н. у 1925, калгаснік, партызан, прапаў без вестак у 1944.

КАРАБАНЬ Раман Іванавіч, н. у 1890, калгаснік, памёр у палоне ў 1944.

КРЫВЕЦ Сямён Дзмітрыевіч, н. у 1899, майстар-бракёр Ушацкага лясгаса, памёр у палоне 1944.

ПІВУЛЬСКІ Браніслаў Антонавіч, н. у 1913, партызан, загінуў у 1943, пахаваны ў в. Звонь.

ПІВУЛЬСКІ Самуіл Францавіч, н. у 1923, партызан брыгады «Дубава», загінуў у 1943 пры пераходзе за лінію фронта.

І.І.Непрымер.

РАМАНОЎСКІ Іосіф, н. у 1902, калгаснік, загінуў у 1944, пахаваны ў в. Звонь.

ВЁСКА ІЛЬЮШЫНА

АПЁНАК Аляксей Максімавіч, н. у 1926, калгаснік, партызан, загінуў у 1944 у час блакады.

АПЁНАК Міхаіл Іванавіч, н. у 1907, калгаснік, партызан, расстраляны ў 1944 у час блакады.

БАРЫСЁНАК Аляксандр Піліпавіч, н. у 1885, калгаснік, загінуў у палоне ў 1944.

БАРЫСЁНАК Сцяпан Антонавіч, калгаснік, партызан, камандзір узвода, загінуў у 1944 у час блакады каля в. Паперына.

БУРАК Аляксей Максімавіч, н. у 1895, калгаснік, партызан, загінуў у 1944 у час блакады.

БУРАК Мікалай Аляксеевіч, н. у 1923, партызан брыгады імя Сталіна, загінуў 8.6.1943, пахаваны ў в. Пышна Лепельскага р-на.

ВІННІК Аляксандр Андрэевіч, н. у 1914, бухгалтар калгаса, падпольшчык, расстраляны ў чэрвені 1942 у г.п. Ушачы.

ЖАРНАСЕК Лявон Дзмітрыевіч, н. у 1902, калгаснік, загінуў у 1944 у палоне.

КАРАБАНЬ Гаўрыла Герасімавіч, н. у 1914, калгаснік, партызан, загінуў у баі каля в. Пышна Лепельскага р-на.

КАРАБАНЬ Дзмітрый Андрэевіч, н. у 1907, калгаснік, партызан брыгады імя Сталіна, прапаў без вестак у маі 1944 каля в. Матырына.

КАРАБАНЬ Дзмітрый Макаравіч, н. у 1923, калгаснік, партызан, загінуў каля в. Жары, пахаваны ў в. Гута.

КАРАБАНЬ Леанід Піліпавіч, н. у 1924, калгаснік, партызан, загінуў у баі каля в. Пышна Лепельскага р-на.

КЛОПАЎ Віктар Рыгоравіч, н. у 1926, калгаснік, партызан, загінуў у в. Жары ў 1944.

КНІПА Марк Іванавіч, н. у 1916, калгаснік, партызан, загінуў у 1944 у час блакады.

НЕПРЫМЕР Іван Іосіфавіч, н. у 1924, навучэнец ФЗА ў Ленінградзе, прапаў без вестак.

ПАЛОНСКАЯ Ганна Карпаўна, н. у 1915, калгасніца, прапала без вестак у 1944.

ПУГАЧ Дзмітрый Трафімавіч, н. у 1919, калгаснік, прапаў без вестак у 1944.

ПУГАЧ Дзям'ян Цімафеевіч, н. у 1910, старшыня калгаса ў в. Селішча, партызан, прапаў без вестак у 1943.

ПУГАЧ Пракоп Ануфрыевіч, н. у 1902, калгаснік, загінуў у палоне ў 1944.

ТКАЧОНАК Кірыла Фёдаравіч, н. у 1921, калгаснік, партызан, прапаў без вестак 5.5.1944.

ТКАЧОНАК Мікалай Фёдаравіч, н. у 1915, калгаснік, партызан, прапаў без вестак.

ТКАЧОНАК Рыгор Герасімавіч, н. у 1923, партызан, прапаў без вестак у 1943.

ТКАЧОНАК Сяргей Якаўлевіч, н. у 1923, навучэнец ФЗА ў Ленінградзе, прапаў без вестак.

ХАДАН Васіль Рыгоравіч, н. у 1926, калгаснік, партызан, прапаў без вестак у 1944.

ХРЫПЕЛЬ Віктар Паўлавіч, н. у 1923, навучэнец ФЗА ў Полацку, прапаў без вестак у 1944 пад Ленінградам.

ХРЫПЕЛЬ Пётр Фёдаравіч, н. у 1915, член падпольнай партыйна-камсамольскай групы г. п. Ушачы, расстраляны ў чэрвені 1942.

ВЁСКА КАРАБАНІ

КАРАБАНЬ Дзмітрый Андрэевіч, н. у 1927, партызан, прапаў без вестак у 1944.

МІХЕЙКА Пётр Пахомавіч, н. у 1905, калгаснік, партызан, прапаў без вестак у 1944.

ВЁСКА КАЧАНЫ

БУРАК Дзмітрый Данілавіч, н. у 1909, партызан, загінуў 1.5.1944.

БУРАК Дзмітрый Іванавіч, н. у 1925, партызан, прапаў без вестак.

ГРАК Аляксандр Герасімавіч, н. у 1925, партызан, прапаў без вестак.

ЖОРАЎ Пётр Філімонавіч, н. у 1922, партызан, прапаў без вестак у 1944.

КАЧАН Ксенія Канстанцінаўна, н. у 1920, бухгалтар калгаса «Чырвоны камбайн», партызанка, памерла ад ран у маі 1944, пахавана ў в. Качаны.

СЕРПУЧОНАК Іван Цярэнцьевіч, н. у 1891, калгаснік, партызан, прапаў без вестак.

СКЕЛЯВЁНАК Іван Аляксеевіч, н. у 1907, калгаснік, партызан, прапаў без вестак у 1943.

ВЁСКА НАВАСЕЛЛЕ

АПЁНАК Даніла Еўдакімавіч, н. у 1895, калгаснік, загінуў у 1944 у палоне.

БАРОДЗІЧ Васіль Іванавіч, н. у 1914, партызан брыгады «Дубава», загінуў у верасні 1943 у баі па разгроме Лепельскага гарнізона.

БАРЫСЁНАК Міхаіл Іванавіч, н. у 1906, калгаснік, расстраляны ў 1942, пахаваны ў в. Гута.

Д.Е.Апёнак.

В.І.Бародзіч.

Дз.С.Дук.

П.С.Дук.

М.С.Дук з жонкай.

Аляксей Савельевіч Пятніца.

ВІННІК Еўдакія, н. у 1885, калгасніца, загінула ў 1944.

ВІННІК Міхаіл Рыгоравіч, н. у 1909, партызан, памёр у 1944, пахаваны ў в. Сержаны.

ДУК Дзмітрый Сяргеевіч, н. у 1923, партызан брыгады імя Чапаева, загінуў у 1943 у г. п. Ушачы, пахаваны ў в. Гута.

ДУК Леанід Васільевіч, н. у 1926, партызан брыгады імя Чапаева, прапаў без вестак.

ДУК Мікалай Сяргеевіч, н. у 1911, партызан брыгады імя Чапаева, падарваўся гранатай разам з жонкай Аленай (н. у 1915) і сынам Уладзімірам (н. у 1942).

ДУК Пётр Сяргеевіч, н. у 1919, кулямётчык партызанскай брыгады імя Чапаева, паранены пад Полацкам, адпраўлены на самалёце на фронт, памёр ад ран.

КАРАБАНЬ Мікалай Сцяпанавіч, н. у 1914, партызан, загінуў у 1943 у в. Усвіца, пахаваны ў в. Багародзіцкая.

КАРАБАНЬ Ягор Ільіч, н. у 1910, партызан, захоплены ў палон, расстраляны ў г. Полацку.

МІХЕЙКА Алена Аляксееўна, н. у 1890, загінула ў час бамбёжкі ў в. Наваселле ў 1942, пахавана ў в. Гута.

МІХЕЙКА Андрэй Іванавіч, н. у 1920, партызан, загінуў у в. Лажані, пахаваны ў в. Гута.

МІХЕЙКА Мацвей Іванавіч, н. у 1918, расстраляны ў 1942, пахаваны ў в. Гута.

МІХЕЙКА Рыгор Мікалаевіч, н. у 1908, памёр у палоне ў 1944.

ПІТКЕВІЧ Адольф Рыгоравіч, н. у 1892, калгаснік, загінуў у палоне ў 1944.

ПУГАЧ Рыгор Давыдавіч, н. у 1908, партызан, загінуў у 1944.

ПУГАЧ Фёдар Ігнатавіч, н. у 1919, партызан, загінуў у 1943.

ПУЗАТКА Арсен Сямёнавіч, н. у 1895, партызан, загінуў у 1944 на аэрадроме Сержаны, пахаваны ў в. Гута.

ПЯТНІЦА Аляксей Савельевіч, н. у 1914, прапаў без вестак у 1942.

ПЯТНІЦА Андрэй Савельевіч, н. у 1918, партызан, прапаў без вестак у 1944.

ЦВЯЦІНСКІ Рыгор Іванавіч, н. у 1889, загінуў у 1944.

ВЁСКА ПАМЯЛКОВА

АПЁНАК Аляксей Максімавіч, н. у 1926, партызан брыгады «Дубава», прапаў без вестак у 1944.

КАЛЯДА Сцяпан Васільевіч, н. у 1924, партызан, прапаў без вестак у 1944.

КАРАБАНЬ Васіль Андрэевіч, н. у 1923, навучэнец ФЗА Ленінграда, прапаў без вестак.

КАРАБАНЬ Кузьма Піліпавіч, н. у 1923, прапаў без вестак.

А.І.Дайлідзёнак.

М.Дз.Каваленка.

Ф.Р.Карабань.

ВЁСКА ПЕТУХІ

ГАРДЗІЁНАК Васіль Ігнатавіч, н. у 1924, прапаў без вестак.

ГАРДЗІЁНАК Пётр Мікалаевіч, н. у 1924, прапаў без вестак у маі 1944.

ДАЙЛІДЗЁНАК Аляксандр Іванавіч, н. у 1924, прапаў без вестак у маі 1944.

ЗАГАВАЛА Настасся Аляксееўна, н. у 1927, загінула пры пажары.

МАСЛЮК Пётр Іванавіч, н. у 1924, калгаснік, прапаў без вестак.

МАСЛЮК Фёдар Іванавіч, н. у 1927, прапаў без вестак у г. Ленінград.

МАСЛЮК Ягор Іванавіч, н. у 1926, партызан, памёр ад ран, пахаваны ў в. Жары.

НІКАЛАЕЎ Мікалай Яфімавіч, н. у 1891, загінуў у палоне.

НІКАЛАЕЎ Яфім Макаравіч, н. у 1912, калгаснік, загінуў у палоне.

ХАТКЕВІЧ Іван Емяльянавіч, н. у 1922, кладаўшчык в. Бараўцы, партызан брыгады імя Панамарэнкі, загінуў.

ЦЯЦЕРА Васіль Сцяпанавіч, н. у 1924, навучэнец ФЗА Ленінграда, прапаў без вестак.

ЦЯЦЕРА Сцяпан Ананьевіч, н. у 1900, калгаснік, партызан, загінуў 23.4.1944 у в. Завыдрына, дзе і пахаваны.

ШОПА Даніла Фёдаравіч, н. у 1894, партызан, прапаў без вестак.

ВЁСКА ПРАНІКІ

ПУГАЧ Васіль Трафімавіч, н. у 1904, калгаснік, прапаў без вестак у 1944.

ПУГАЧ Домна Якаўлеўна, н. у 1912, прапала без вестак у 1944.

ПУГАЧ Пётр Фёдаравіч, н. у 1920, партызан, прапаў без вестак.

ЦВЯЦІНСКАЯ Праскоўя Арцёмаўна, н. у 1912, калгасніца, расстраляна ў г.п. Ушачы ў 1942.

ВЁСКА РАГУЦКІЯ

ГРЫШКЕВІЧ Барыс Іосіфавіч, н. у 1900, расстраляны з дачкой Соняй у 1943 у в. Замошша, пахаваны ў в. Пораўна.

КАВАЛЕНКА Васіль Сцяпанавіч, н. у 1924, калгаснік, партызан, загінуў у в. Замошша, пахаваны ў в. Бачкары.

КАВАЛЕНКА Мікалай Дзмітрыевіч, н. у 1924, трактарыст, партызан брыгады «Дубава», загінуў у красавіку 1944.

КАРАБАНЬ Андрэй Прохаравіч, н. у 1918, партызан брыгады «Дубава», расстраляны ў в. Старое Сяло разам з маці **Карабань Фёклай Емяльянаўнай** і сястрой **Карабань Ганнай Прохараўнай**.

КАРАБАНЬ Фядос Рыгоравіч, н. у 1906, галоўны бухгалтар калгаса імя Жданава, партызан брыгады імя Панамарэнкі, загінуў у 1944 у в. Воцькавічы, пахаваны на мемарыяле «Прарыў».

ПУГАЧ Дар'я Аляксееўна, н. у 1900, калгасніца, загінула ў в. Замошша, пахавана ў в. Бачкары.

ПУГАЧ Лідзія Фёдараўна, н. у 1937, памерла ад ран ў в. Пліна, дзе і пахавана.

ПУГАЧ Фёдар Рыгоравіч, н. у 1898, калгаснік, памёр ад ран у 1944, пахаваны ў в. Бачкары.

ШАКАЛА Павел Якаўлевіч, н. у 1913, партызан, прапаў без вестак каля г. Полацк.

ВЁСКА СЕРЖАНЫ

БАРАДУЛЬКА Апанас Іванавіч, н. у 1910, калгаснік, партызан, загінуў у маі 1944 каля в. Замошша, пахаваны ў в. Сержаны.

ВІННІК Міхаіл Рыгоравіч, н. у 1910, калгаснік, партызан, загінуў у 1944.

КЛОПАЎ Барыс Мікітавіч, н. у 1898, калгаснік, расстраляны ў в. Сержаны, дзе і пахаваны.

КЛОПАЎ Дзмітрый Барысавіч, н. у 1925, партызан, загінуў у 1944 каля в. Сержаны, дзе і пахаваны.

ПАЛЯЧЭНКА Захар Піліпавіч, партызан, загінуў у 1944 каля в. Сержаны, дзе і пахаваны.

ПРАНІК Еўдакім Карпавіч, н. у 1907, калгаснік, загінуў у палоне ў 1944.

ПРАНІК Сцяпан Карпавіч, н. у 1902, калгаснік, загінуў у 1944.

ПУГАЧ Акуліна Фадзееўна, н. у 1914, настаўніца, закатавана ў 1944.

ВЁСКА СЛАБАДА

БАСАК Васіль Мацвеевіч, н. у 1921, калгаснік, партызан, прапаў без вестак у маі 1944.

БАСАК Фёдар Іванавіч, н. у 1922, калгаснік, прапаў без вестак у маі 1944.

ВЯРХОЎСКІ Сямён Трафімавіч, н. у 1924, партызан, памёр ад ран у красавіку 1944, пахаваны ў в. Замошша.

ІВАНКОВІЧ Іван, н. у 1923, партызан, расстраляны ў в. Слабада.

КІСЛОЎ Іосіф Васільевіч, н. у 1910, дырэктар школы ў Лепельскім р-не, партызан, загінуў у 1944.

ЛЁЛЯ Пётр Іванавіч, н. у 1910, калгаснік, прапаў без вестак.

ЛЁЛЯ Прохар Іванавіч, н. у 1908, партызан, прапаў без вестак.

ЛЁЛЯ Самуіл Аляксеевіч, н. у 1924, партызан, загінуў у маі 1944.

ЛЁЛЯ Сяргей Аляксеевіч, н. у 1912, прапаў без вестак у Ленінградзе.

МІЦКЕВІЧ Алена Міхайлаўна, н. у 1924, памерла ад ран, пахавана ў г.п. Ушачы.

МІЦКЕВІЧ Аляксей Сцяпанавіч, н. у 1909, партызан, загінуў 26.9.1943, пахаваны ў в. Слабада.

МІЦКЕВІЧ Іван Іванавіч, н. у 1903, партызан, прапаў без вестак у 1944.

МІЦКЕВІЧ Іван Міхайлавіч, н. у 1923, расстраляны ў 1944.

ВЁСКА СТАРОЕ СЯЛО

АЛЯКСАНДРОВІЧ Аляксандр Мікітавіч, н. у 1922, калгаснік, партызан, загінуў у 1944, пахаваны ў в. Старое Сяло.

АЛЯКСАНДРОВІЧ Іпаліт Мікітавіч, н. у 1925, партызан, загінуў у 1944, пахаваны ў в. Старое Сяло.

БУМАГА Ганна Васільеўна, н. у 1914, калгасніца, расстраляна 9.8.1943, пахавана ў в. Двор Жары.

БУМАГА Матрона Рыгораўна, н. у 1884, калгасніца, расстраляна 9.8.1943 у в. Жары, пахавана ў в. Двор Жары.

БУМАГА Настасся Васільеўна, н. у 1922, калгасніца, прапала без вестак у 1944.

БУМАГА Фёдар Андрэевіч, н. у 1902, калгаснік, партызан, прапаў без вестак у 1944.

ДУБРОЎСКАЯ Марыя Пятроўна, н. у 1905, партызанка брыгады «Дубава», загінула каля г.п. Ушачы, дзе і пахавана.

ЖАЛЕЙКА Апанас Міхайлавіч, н. у 1890, калгаснік калгаса «Чырвонае сяло», загінуў 9.8.1943 у в. Жары, пахаваны ў в. Старое Сяло.

ЖАЛЕЙКА Зося Апанасаўна, н. у 1920, стрэлачніца чыгуначнай станцыі г. Полацка, прапала без вестак у 1941.

А.М.Міцкевіч.

І.І.Міцкевіч.

КРЫСЁНАК Апанас Усцінавіч, н. у 1896, калгаснік, расстраляны 9.8.1943.

КУЗЬМІЧОНАК Іван Рыгоравіч, н. у 1903, калгаснік, партызан брыгады імя Панамарэнкі, прапаў без вестак у маі 1944.

ЛЁЛЯ Антаніна Якаўлеўна, н. у 1904, калгасніца, расстраляна 9.8.1943.

ЛЁЛЯ Якаў Паўлавіч, н. у 1884, калгаснік, расстраляны 9.8.1943 у в. Жары.

ЛЯХ Зося Захараўна, н. у 1884, расстраляна 9.8.1943 у в. Жары.

ЛЯХ Іван Раманавіч, н. у 1906, расстраляны 9.8.1943.

МАНДРЫК Аўгіння Паўлаўна, н. у 1884, калгасніца, расстраляна 9.8.1944.

МАНДРЫК Мікалай Сідаравіч, н. у 1923, партызан, прапаў без вестак пры пераходзе за лінію фронта.

МАНДРЫК Пётр Апанасавіч, н. у 1922, калгаснік, партызан брыгады «Дубава», прапаў без вестак у 1944.

МАНДРЫК Цімафей Сідаравіч, н. у 1926, партызан, прапаў без вестак у маі 1944.

МАСЛЮК Васіль Сцяпанавіч, н. у 1930, расстраляны 9.8.1943.

МАСЛЮК Магдаліна Іванаўна, н. у 1894, калгасніца, расстраляна 9.8.1943.

МАСЛЮК Надзея Сцяпанаўна, н. у 1910, расстраляна 9.8.1943.

МІСНІКОВА Марфа Герасімаўна, н. у 1895, калгасніца, расстраляна 9.8.1943 у в. Жары.

ПАЎЛОВІЧ Васіль Карнеевіч, н. у 1910, калгаснік, партызан брыгады імя Панамарэнкі, загінуў 3.7.1944.

ПАЎЛОВІЧ Іван Васільевіч, н. у 1923, навучэнец ФЗА, прапаў без вестак.

ПАЎЛОВІЧ Кірыл Паўлавіч, н. у 1914, млынар г.п. Ушачы, партызан брыгады «Дубава», прапаў без вестак у маі 1944.

ПАЎЛОВІЧ Фёдар Паўлавіч, н. у 1908, калгаснік, расстраляны 9.8.1943 у в. Жары.

К.П.Паўловіч.

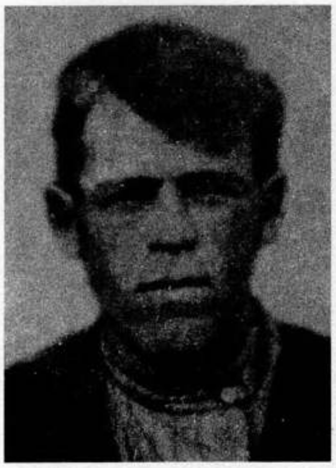

Д.В.Плігаўка.

М.Ф.Шэршань.

ПЛІГАЎКА Давыд Васільевіч, н. у 1905, калгаснік, партызан, прапаў без вестак у 1944.

ПЛІГАЎКА Дзмітрый Ільіч, н. у 1908, цяслярг. Лепель, партызан, прапаў без вестак у 1944.

ПЛІГАЎКА Марыя Герасімаўна, н. у 1897, калгасніца, расстраляна 9.8.1943.

ПЛІГАЎКА Мікалай Міхайлавіч, н. у 1895, калгаснік, расстраляны 9.8.1943.

ПЛІГАЎКА Міхаіл Нічыпаравіч, н. у 1917, калгаснік, партызан, прапаў без вестак.

ПЛІГАЎКА Ніна Міхайлаўна, н. у 1940, расстраляна 9.8.1943.

САЛАВЕЙ Ягор Дзянісавіч, н. у 1916, калгаснік, партызан брыгады «Дубава», прапаў без вестак у 1944.

САЛЬНІК Міхаіл Антонавіч, н. у 1906, калгаснік, прапаў без вестак.

ХАНЯК Якаў Цімафеевіч, н. у 1904, брыгадзір калгаса, партызан, прапаў без вестак 30.5.1944.

ШПАК Пётр Карпавіч, н. у 1922, навучэнец ФЗА Ленінграда, прапаў без вестак.

ШЭРШАНЬ Мікалай Фёдаравіч, н. у 1923, навучэнец ФЗА Лепеля, прапаў без вестак.

ВЁСКА СТАРЫНКА

БРОЎКА Дарафей Якаўлевіч, н. у 1908, калгаснік, партызан, прапаў без вестак у жніўні 1944.

КАРАБАНЬ Ягор Гаўрылавіч, н. у 1923, партызан, загінуў у 1943, пахаваны ў в. Багародзіцкая.

КАСЯК Цімафей Рыгоравіч, н. у 1923, калгаснік, партызан, прапаў без вестак 28.4.1944.

МАРКОВІЧ Віктар Мікітавіч, н. у 1924, партызан, прапаў без вестак у 1943.

МАРКОВІЧ Ягор Гаўрылавіч, н. у 1923, партызан, загінуў, пахаваны ў в. Багародзіцкая.

ПУГАЧ Тэкля Рыгораўна, н. у 1914, калгасніца, загінула ў 1944 у час бамбёжкі, пахавана ў в. Старынка.

ФЁДАР Васіль Паўлавіч, н. у 1908, калгаснік, партызан брыгады «Дубава», прапаў без вестак 8.5.1944.

ЦВЯЦІНСКАЯ Соф'я Сцяпанаўна, н. у 1919, прапала без вестак у 1944.

ЦВЯЦІНСКІ Аляксандр Мікітавіч, н. у 1927, партызан, прапаў без вестак.

ЦВЯЦІНСКІ Леанід Іванавіч, н. у 1924, калгаснік, партызан, прапаў без вестак у 1944.

ЦВЯЦІНСКІ Сцяпан Васільевіч, н. у 1914, партызан, прапаў без вестак у 1944.

ЦВЯЦІНСКІ Уладзімір Мікітавіч, н. у 1924, партызан, прапаў без вестак.

ВЁСКА УВАЛОКІ

ВІННІК Еўдакія Нічыпараўна, н. у 1903, калгасніца, расстраляна за дапамогу партызанам і спалена ў в. Бачкары.

ІВАНЕЎ Васіль Сцяпанавіч, н. у 1901, дзесятнік па будаўніцтву Ушацкага раённага зямельнага аддзела, расстраляны і спалены, пахаваны ў в. Бачкары.

ІВАНОЎ Мікалай Васільевіч, н. у 1924, партызан брыгады «Дубава», загінуў у маі 1944 у в. Навалокі, пахаваны ў в. Бачкары.

КУЗЬМІЧОНАК Іван Барысавіч, н. у 1918, партызан брыгады «Дубава», загінуў у в. Навалокі ў маі 1944, пахаваны ў в. Бачкары.

ШАРАМЭТ Уладзімір, прапаў без вестак.

ВЁСКА ЧАРНАРУЧЧА

БАЛАБОЎКА Марк Рыгоравіч, н. у 1902, партызан брыгады «Дубава», прапаў без вестак у 1944.

БАЛАБОЎКА Яўгенія Сяргееўна, н. у 1922, загінула ў 1944 у в. Чарнаручча.

КРАЧОНАК Марыя Уладзіміраўна, н. у 1914, настаўніца Ушацкай школы, закатавана разам з дачкой **Эмай** (1936 г. н.) у в. Загуззе. Пахаваны ў в. Чарнаручча.

КУПЧОНАК Мікалай Іванавіч, н. у 1925, партызан брыгады «Дубава», загінуў 19.10.1943, пахаваны ў Лепельскім р-не.

КУПЧОНАК Настасся Кірылаўна, н. у 1925, прапала без вестак у 1944.

СЕВЯРЫН Аляксей Сцяпанавіч, н. у 1902, калгаснік, прапаў без вестак у маі 1944.

СЕВЯРЫН Варвара Іванаўна, н. у 1898, калгасніца, расстраляна ў 1944, пахавана ў в. Чарнаручча.

СЕВЯРЫН Васіль Сцяпанавіч, н. у 1925, навучэнец ФЗА Ленінграда, прапаў без вестак.

СЕВЯРЫН Ірына Піліпаўна, н. у 1926, загінула ў 1944 каля в. Паперына.

СЕВЯРЫН Фёдар Дзмітрыевіч, н. у 1906, старшыня калгаса ў Велікадолецкім сельсавеце, камісар 4-га атрада брыгады «Дубава», загінуў у в. Валова Гара Лепельскага р-на, дзе і пахаваны.

В.С.Севярын.

КУБЛІЦКІ СЕЛЬСАВЕТ

ВЁСКА АНДРЭЙЧЫКІ

АНДРЭЙЧЫК Аляксандр Васільевіч, н. у 1925, партызан, прапаў без вестак у чэрвені 1944.

АНДРЭЙЧЫК Мікалай Сцяпанавіч, н. у 1923, партызан брыгады імя Сталіна, загінуў 8.6.1943, пахаваны ў в. Пышна Лепельскага р-на.

АНДРЭЙЧЫК Мікалай Ф., н. у 1885, калгаснік калгаса «Прымежнік», вывезены ў Германію 29.6.1944.

АНДРЭЙЧЫК Павел Сідаравіч, н. у 1909, партызан, прапаў без вестак у чэрвені 1944.

ЖАВАРАНАК Міхаіл, н. у 1895, калгаснік калгаса «Прымежнік», расстраляны 7.5.1944.

КЛЯПЕЦ Мікіта Н., н. у 1917, калгаснік калгаса «Прымежнік», расстраляны 9.5.1944.

КЛЯПЕЦ Рыгор Я., н. у 1922, калгаснік калгаса «Прымежнік», вывезены ў Германію 5.5.1944.

ЛАБЁНАК Васіль Мікалаевіч, н. у 1923, партызан брыгады імя Сталіна, загінуў 8.6.1943, пахаваны ў в. Пышна Лепельскага р-на.

ЛАБЁНАК Іван Мікалаевіч, н. у 1928, партызан, загінуў 5.5.1944.

УШАКОЎ Мікалай Сяргеевіч, н. у 1910, партызан, загінуў 10.10.1942 у Чашніцкім р-не.

ШАХНОЎСКАЯ Ганна, н. у 1914, калгасніца калгаса «Прымежнік», спалена 6.5.1944.

ШАХНОЎСКАЯ Маня, н. у 1943, спалена 6.5.1944.

ШАХНОЎСКАЯ Ніна, н. у 1940, спалена 6.5.1944.

ШАХНОЎСКАЯ Паўліна, н. у 1923, калгасніца калгаса «Прымежнік», спалена 6.5.1944.

ШАХНОЎСКАЯ Соня, н. у 1942, спалена 6.5.1944.

ШАХНОЎСКІ Аляксандр, н. у 1943, спалены 6.5.1944.

ШАХНОЎСКІ Міхаіл, н. у 1941, спалены 6.5.1944.

ВЁСКА АСАВІНА

Мірныя жыхары, расстраляныя і спаленыя фашысцкімі карнікамі ў 1944 г.

АЛЕКСЯЁНАК Валя, н. у 1935.

АЛЕКСЯЁНАК Васіль, н. у 1931.

АЛЕКСЯЁНАК Вольга, н. у 1937.

АЛЕКСЯЁНАК Ганна, н. у 1900.

АЛЕКСЯЁНАК Ганна, н. у 1931.

АЛЕКСЯЁНАК Клава, н. у 1936.

АЛЯКСЯЁНАК Ліза, н. у 1920.

ЖУР Валя, н. у 1938.

ЖУР Васіль, н. у 1937.

ЖУР Уладзімір, н. у 1940.

ТЫЧЫНА Марыя, н. у 1901.

ВЁСКА АСТАПАЎШЧЫНА

АНДРЭЙЧЫК Мікалай Васільевіч, н. у 1926, вывезены ў Германію.

АНДРЭЙЧЫК Мікалай Васільевіч, н. у 1926, партызан, прапаў без вестак 4.5.1944.

АНДРЭЙЧЫК Раман Раманавіч, н. у 1927, партызан, прапаў без вестак 6.5.1944.

АНДРЭЙЧЫК Фрося Раманаўна, н. у 1931, вывезена ў Германію.

ВЛАДЗІЁНАК Ганна, н. у 1880, калгасніца калгаса «1 Мая», расстраляна ў 1944.

ЖАВАРАНАК Антон, н. у 1865, калгаснік калгаса «1 Мая», закатаваны ў 1942.

ЖАВАРАНАК Вера, н. у 1928, вывезена ў Германію.

ЖАВАРАНАК Шура, н. у 1927, вывезена ў Германію.

КЛЯПЕЦ Васіль Мікітавіч, н. у 1924, калгаснік калгаса «1 Мая», вывезены ў Германію.

КЛЯПЕЦ Канстанцін Мікітавіч, н. у 1919, партызан, загінуў 18.3.1943 у Лепельскім р-не.

КЛЯПЕЦ Каця, н. у 1929, вывезена ў Германію.

КЛЯПЕЦ Шура Раманаўна, н. у 1927, вывезена ў Германію.

ЛІСОЎСКІ Аляксандр Елісеевіч, партызан, загінуў у 1944.

ЛІТВІН Міхаіл Ісакавіч, н. у 1908, партызан.

ПАРШОНАК Сяргей, н. у 1928, закатаваны.

СВІДЗІНСКІ Адам, н. у 1925, закатаваны.

СВІДЗІНСКІ Міця, н. у 1925, закатаваны.

СВІДЗІНСКІ Сцяпан, н. у 1905, калгаснік калгаса «1 Мая», закатаваны ў 1944.

М.І.Літвін.

С.Дз.Азевіч.

У.К.Кулак.

СТРЫЖОНАК Надзя, н. у 1925, вывезена ў Германію.

ХАРАШКЕВІЧ Каця, н. у 1930, вывезена ў Германію.

ХАРАШКЕВІЧ Мікалай, н. у 1900, калгаснік калгаса «1 Мая», вывезены ў Германію.

ХАРАШКЕВІЧ Мікалай А., н. у 1891, калгаснік калгаса «1 Мая», вывезены ў Германію.

ШАХНОЎСКАЯ Пелагея, н. у 1878, калгасніца калгаса «1 Мая», расстраляна.

ШАХНОЎСКАЯ Соня, н. у 1923, калгасніца калгаса «1 Мая», вывезена ў Германію.

ШАХНОЎСКІ Іван Мікалаевіч, н. у 1914, партызан, загінуў у маі 1944, пахаваны ў Кубліцкім сельсавеце.

ВЁСКА БАРАЎЛЯНЫ

ЖАВАРАНАК Якаў Мікалаевіч, н. у 1909, загінуў у красавіку 1944.

КЛЯПЕЦ Васіль Раманавіч, н. у 1923, загінуў у 1944.

КЛЯПЕЦ Павел Раманавіч, н. у 1926, загінуў у 1944.

ПАРШОНАК Мікалай Лук'янавіч, партызан, загінуў 7.6.1944, пахаваны ў в. Кляпцы.

ПАРШОНАК Стэфан Лук'янавіч, партызан, загінуў у чэрвені 1943, пахаваны ў в. Пышна Лепельскага р-на.

СВІДЗІНСКІ Дзмітрый Андрэевіч, н. у 1926, партызан, загінуў 6.6.1944, пахаваны ў в. Кляпцы.

ХАРАШКЕВІЧ Сямён Сцяпанавіч, н. у 1907, партызан, загінуў у 1944.

ВЁСКА БЕЛАЕ

ХАРАШКЕВІЧ Якаў Андрэевіч, партызан, прапаў без вестак у маі 1944.

ВЁСКА БЕЛЮКОЎШЧЫНА

ЛІТВІН Дзмітрый Ісакавіч, н. у 1922, партызан брыгады імя Панамарэнкі, загінуў у 1944.

ЛІТВІН Тарас Барысавіч, н. у 1907, партызан, загінуў 11.5.1944.

МЕЛЬНІКАЎ Георгій Сямёнавіч, н. у 1915, партызан брыгады імя Панамарэнкі, загінуў у канцлагеры ў 1944.

САЎЧАНКА Васіль Сцяпанавіч, н. у 1920, партызан брыгады «Дубава», загінуў у 1942 у Суражскім р-не.

СТРЫЖОНАК Дзмітрый Мацвеевіч, н. у 1924, партызан брыгады імя Панамарэнкі, загінуў у 1944.

СТРЫЖОНАК Іосіф Харытонавіч, н. у 1924, партызан брыгады імя Панамарэнкі, загінуў у 1944.

СТРЫЖОНАК Мікалай Мікалаевіч, партызан, закатаваны ў 1943 у гестапа г.п. Лепель.

СТРЫЖОНАК Рыгор Мацвеевіч, н. у 1917, партызан брыгады імя Панамарэнкі, загінуў у 1944.

ВЁСКА БЫЧКІ

АЗЕВІЧ Соф'я Дзям'янаўна, н. у 1923, партызанка, загінула каля в. Шалухі, пахавана ў в. Бычкі.

БЫКАВА Фёкла Іванаўна, н. у 1917, партызанка, загінула ў 1944.

КУЛАК Уладзімір Канстанцінавіч, н. у 1914, партызан, загінуў у 1944.

НОВІКАЎ Сяргей Сцяпанавіч, н. у 1916, партызан, прапаў без вестак 9.5.1944.

ПАРШОНАК Ніна Аляксандраўна, н. у 1924, партызанка, загінула ў 1944.

ВЁСКА ГАМЫЛЁВА

ПОЛАЗАВА Зінаіда Рыгораўна, н. у 1925.

ПУГАЧ Ганна Рыгораўна, н. у 1927, расстраляна.

ПУГАЧ Зінаіда Рыгораўна, н. у 1923, расстраляна.

ПУГАЧ Міхаіл Цярэнцьевіч, партызан.

ЦВЯЦІНСКАЯ Кацярына Сямёнаўна, н. у 1923, расстраляна.

ЦВЯЦІНСКІ Міхаіл Сямёнавіч, н. у 1906, партызан, загінуў 1.5.1944.

ЦВЯЦІНСКІ Ягор Сямёнавіч, н. у 1919.

ВЁСКА ГУШЧЫНСКАЯ СЛАБОДКА

БУГАЙ Дзмітрый Сямёнавіч, н. у 1926, партызан, прапаў без вестак у жніўні 1943.

ЗАРУБА Васіль Дзмітрыевіч, н. у 1904, партызан, прапаў без вестак 8.6.1944.

РАФАНОВІЧ Браніслаў Ігнатавіч, н. у 1906, партызан, прапаў без вестак 7.5.1944.

ВЁСКА ДАРОШКАВІЧЫ

АНОШКА Віктар Цімафеевіч, н. у 1926, загінуў у 1944.

АСТРОЎСКІ Анатоль Адольфавіч, н. у 1922, партызан, прапаў без вестак у 1943.

КАЛЬЧЭЎСКАЯ Тацціяна Давыдаўна, н. у 1933, вывезена ў Германію.

КОРСАК Ігнат Уладзіміравіч, н. у 1924, партызан, загінуў 13.5.1944, пахаваны ў в. Селішча.

КУЛАК Антон Пятровіч, н. у 1922, партызан брыгады «Дубава», загінуў у 1942 каля г.п. Расоны Расонскага р-на.

ЛЕВІН Міхаіл Ісакавіч, н. у 1908, загінуў у 1942 у Расонскім р-не.

ХАРАШКЕВІЧ Мікалай, н. у 1920, калгаснік, вывезены ў Германію.

ШЧЭРБІК Іван Аляксандравіч, н. у 1915, партызан брыгады «Дубава», загінуў у красавіку 1943.

ВЁСКА ЗАБАЛОЦЦЕ

ДАНІЛЁНАК Фёдар Барысавіч, н. у 1915, партызан, прапаў без вестак.

ЗАРУБА Іван Іванавіч, н. у 1900, калгаснік калгаса «Звязда», расстраляны.

КЛОПАЎ Леанід Рыгоравіч, н. у 1916, партызан, прапаў без вестак у 1944.

КЛОПАЎ Сямён Пятровіч, н. у 1915, партызан брыгады імя Сталіна, загінуў 6.6.1943, пахаваны ў в. Пышна Лепельскага р-на.

ВЁСКА ЗАРОЎЕ

БУДНЯК Віктар Васільевіч, н. у 1912, загінуў у 1944, пахаваны ў в. Чарапоўшчына.

ЗАРУБА Даніла Сцяпанавіч, н. у 1908, партызан брыгады «Дубава», прапаў без вестак у чэрвені 1944.

ЗАРУБА Ульян Якаўлевіч, н. у 1904, партызан, загінуў у красавіку 1944.

ЛАБЭЦКІ Іван Рыгоравіч, н. у 1911, партызан, прапаў без вестак у чэрвені 1944.

СТАЛЫГА Браніслаў Станіслававіч, н. у 1918, начальнік разведкі атрада партызанскай брыгады «Дубава», загінуў у красавіку 1944, пахаваны ў в. Леснікі Плешчаніцкага р-на.

ВЁСКА КАПЫЛОЎШЧЫНА

ЖУР Уладзімір, н. у 1940, спалены.

ЖУР Яўгенія, н. у 1902, спалена.

КАПКА Юлій Паўлавіч, н. у 1925, расстраляны ў ліпені 1943.

КАШКО Юлій Паўлавіч, н. у 1925, партызан брыгады імя Сталіна, загінуў у ліпені 1943.

І.А.Шчэрбік.

КЕЛЫНДЗЮК Рыгор Канстанцінавіч, н. у 1910, вывезены ў Германію.

КЛАЧОК Іван Дзмітрыевіч, н. у 1923.

КЛЫНДЗЮК Мікалай Макаравіч, н. у 1917, прапаў без вестак у красавіку 1944.

МУРАЎСКІ Станіслаў Аляксандравіч, н. у 1926, партызан, прапаў без вестак у красавіку 1944.

ПАРШОНАК Тацціяна Рыгораўна, н. у 1925.

СВІДЗІНСКАЯ Марыя Піліпаўна, н. у 1925, расстраляна.

СВІДЗІНСКІ Мікалай Васільевіч, н. у 1930, расстраляны.

ТЫЧЫНА Марыя, н. у 1901, спалена ў 1944.

ХАРАК Аляксандр, н. у 1920, вывезены ў Германію.

ХАРАК Сяргей Іванавіч, партызан, прапаў без вестак у маі 1944.

ВЁСКА КЛЯПЦЫ

КЛЯПЕЦ Рыгор Якаўлевіч, н. у 1922, партызан, загінуў у 1944.

ВЁСКА КУБЛІЧЫ

АЛЕКСЯЁНАК Фёдар Іванавіч, н. у 1907, партызан, загінуў у маі 1944.

ВАРАНЬКО Антон Данілавіч, н. у 1909, прапаў без вестак 4.5.1944.

ВАРАНЬКО Вольга, н. у 1917, калгасніца калгаса «Барацьбіт», вывезена ў Германію.

ВАРАТЫНСКІ Юсцін Юльянавіч, н. у 1926, прапаў без вестак.

ВІННІК Вольга, н. у 1923.

ВЛАДЗІЁНАК Марфа, н. у 1922, вывезена ў Германію.

ВЛАДЗІЁНАК Мікалай, н. у 1907, калгаснік калгаса «Барацьбіт», вывезены ў Германію.

ГАТАЎСКАЯ Анцця Францаўна, н. у 1926, вывезена ў Германію.

ГАТАЎСКАЯ Люба, н. у 1920, вывезена ў Германію.

ГАТАЎСКІ Альбін Францавіч, н. у 1925, партызан.

ЖАВАРАНАК Аляксандр Лявонавіч, н. у 1907, партызан, загінуў у маі 1944.

ЖАВАРАНАК Ніна Іванаўна, н. у 1925, вывезена ў Германію.

ЖАВАРАНАК Шура, н. у 1926, вывезена ў Германію.

КАВАЛЕЎСКАЯ Поля, н. у 1925, загінула ў 1943.

КАВАЛЕЎСКІ Антон Ігнатавіч, н. у 1910, партызан, загінуў 8.8.1943.

ЛІСІЦА Уладзімір Ігнатавіч, н. у 1925, партызан, загінуў у лютым 1944.

МАРОЗ Іван, н. у 1883, калгаснік калгаса «Барацьбіт», вывезены ў Германію.

МАРОЗ Яніна, н. у 1920, вывезена ў Германію.

ПЛАВІНСКІ Антон, н. у 1907.

САЗОНАЎ Герасім Данілавіч, н. у 1916, партызан, загінуў у кастрычніку 1943.

СЕМЯНЮК Пётр, н. у 1909, вывезены ў Германію.

ВЁСКА ЛАЖАНШЧЫНА

ДУНІК Аляксандр Трафімавіч, н. у 1924, партызан, прапаў без вестак у красавіку 1944.

ДУНІК Леанід Трафімавіч, н. у 1926, расстраляны.

КАНДРАЦКІ Максім Вікенцьевіч, н. у 1908, партызан, прапаў без вестак у красавіку 1944.

КАНДРАЦКІ Мікалай Іосіфавіч, н. у 1901, расстраляны.

КІСЕЛЬ Лук'ян Якаўлевіч, н. у 1898, партызан, прапаў без вестак у маі 1944.

ЛАБЁНАК Майсей Майсеевіч, н. у 1901, прапаў без вестак у 1944:

ПУГАЧОЎ Іосіф Панцялеевіч, н. у 1918.

СЕВЯРЫН Уладзімір Барысавіч, н. у 1927, калгаснік калгаса імя Свярдлова, расстраляны.

СОБАЛЬ Андрэй Патапавіч, н. у 1914, партызан, загінуў у кастрычніку 1942, пахаваны ў в. Лажаншчына.

ВЁСКА ЛІСІЧЫНА

ЛІСІЦА Мікалай Пятровіч, н. у 1928, калгаснік калгаса «Ударнік», вывезены ў Германію.

ЛІСІЦА Пётр Пятровіч, н. у 1903, калгаснік калгаса «Ударнік», вывезены ў Германію.

ЛІСІЦА Фама Мікалаевіч, н. у 1928, партызан, загінуў у 1944, пахаваны ў в. Кублічы.

САЗОНАЎ Мікалай, н. у 1903, калгаснік калгаса «Ударнік», расстраляны.

ХАВАНСКАЯ Ганна Фамінічна, н. у 1880, калгасніца калгаса «Ударнік», расстраляна.

ВЁСКА МАСЦІШЧА

ШАХ Аляксандр Пятровіч, н. у 1902.

ШАХ Віктар Іванавіч, н. у 1914.

ШАХ Ганна Дзям'янаўна, н. у 1939, расстраляна.

ШАХ Ганна Рыгораўна, н. у 1923, калгасніца калгаса «Чырвоны якар», расстраляна.

ШАХ Еўдакія Дзмітрыеўна, н. у 1900, калгасніца калгаса «Чырвоны якар», расстраляна ў 1944.

ШАХ Іван Іванавіч, н. у 1916.

ШАХ Ігнат Піліпавіч, н. у 1928.

ШАХ Марыя Данілаўна, н. у 1933, расстраляна ў 1944.

ШАХ Мікалай Данілавіч, н. у 1942, расстраляны.

ШАХ Святлана Мікалаеўна, н. у 1940, расстраляна.

ШАХ Таццяна Дзям'янаўна, н. у 1937, расстраляна.

ШАХ Уладзімір Дзям'янавіч, н. у 1932, расстраляны ў 1944.

ВЁСКА ПАД'ЯЗНА

АТРАШКЕВІЧ Сцяпан Іванавіч, н. у 1927, партызан, загінуў у маі 1943.

КЛОПАЎ Емяльян Паўлавіч, н. у 1920, партызан, загінуў у маі 1944.

ПОЛАЗАЎ Карп Міронавіч, н. у 1902, расстраляны.

ВЁСКА ПРУДЫ

ЖАВАРАНАК Валянціна Сцяпанаўна, н. у 1927, вывезена ў Германію.

ЖАВАРАНАК Ганна Данілаўна, н. у 1881, вывезена ў Германію.

ЖАВАРАНАК Марыя Данілаўна, н. у 1899, вывезена ў Германію.

ЖАВАРАНАК Марыя Ягораўна, н. у 1913, загінула ў 1944, пахавана ў в. Кублічы.

КАЛЬЧЭЎСКАЯ Таццяна Давыдаўна, н. у 1933, вывезена ў Германію.

КЛЯПЕЦ Андрэй Мацвеевіч, партызан, прапаў без вестак у кастрычніку 1944.

КЛЯПЕЦ Васіль Сцяпанавіч, н. у 1918, партызан, прапаў без вестак у 1944.

КЛЯПЕЦ Даніла Сцяпанавіч, н. у 1907, старшыня калгаса, вывезены ў Германію.

КЛЯПЕЦ Клаўдзія, н. у 1928, вывезена ў Германію.

КЛЯПЕЦ Паліна Сямёнаўна, н. у 1897, вывезена ў Германію.

КЛЯПЕЦ Пётр Сцяпанавіч, н. у 1925, загінуў у в. Масоўка ў 1944, пахаваны ў в. Кублічы.

ХАРАШКЕВІЧ Мікалай, н. у 1920, калгаснік, вывезены ў Германію.

ВЁСКА РАЛЛЯ

Мірныя жыхары, расстраляныя і спаленыя фашысцкімі карнікамі ў 1943 г.

АЛЕКСЯЁНАК Алена Іванаўна, н. у 1911.

АЛЕКСЯЁНАК Валянціна, н. у 1936.

АЛЕКСЯЁНАК Валянціна, н. у 1936.

АЛЕКСЯЁНАК Васіль, н. у 1938.

АЛЕКСЯЁНАК Вольга, н. у 1940.
АЛЕКСЯЁНАК Галіна, н. у 1939.
АЛЕКСЯЁНАК Ганна Данілаўна, н. у 1901.
АЛЕКСЯЁНАК Гелена Кузьмінічна, н. у 1939.
АЛЕКСЯЁНАК Іван Апанасавіч, н. у 1889.
АЛЕКСЯЁНАК Кацярына Іванаўна, н. у 1889.
АЛЕКСЯЁНАК Лявон, н. у 1938.
АЛЕКСЯЁНАК Марыя, н. у 1910.
АЛЕКСЯЁНАК Марыя, н. у 1940.
АЛЕКСЯЁНАК Мікалай, н. у 1938.
АЛЕКСЯЁНАК Надзея Піліпаўна, н. у 1890.
АЛЕКСЯЁНАК Уладзімір, н. у 1936.
АЛЕКСЯЁНАК Уладзімір Кузьміч, н. у 1939.
ЖУР Аляксандр Іосіфавіч, н. у 1927.
ЖУР Васіль Васільевіч, н. у 1942.
ЖУР Іосіф Андрэевіч, н. у 1878.
ЖУР Ніна Васільеўна, н. у 1930.
ЖУР Сяргей Васільевіч, н. у 1938.
ЖУР Уладзімір Васільевіч, н. у 1940.
ЖУР Яўгенія Данілаўна, н. у 1911.
ЖУР Яўгенія Фёдараўна, н. у 1880.
КЛЫНДЗЮК Альжбета, н. у 1872.
КЛЫНДЗЮК Ефрасіння, н. у 1911.
ТЫЧЫНА Марыя Сазонаўна, н. у 1879.

ВЁСКА РЫБАКІ

КАРЧЭЎСКІ Іосіф Ігнатавіч, н. у 1914, партызан, прапаў без вестак.

ВЁСКА САМОЎКА

ДУК Васіль Трыфанавіч, н. у 1908, партызан, загінуў 14.5.1944.
ДУК Гаўрыла Аляксеевіч, н. у 1900, партызан, загінуў 14.5.1944.
ПУГАЧОЎ Леанід Фядосавіч, н. у 1927.

ВЁСКА СКАЧЫХІ

БЫЧКОВІЧ Васіль Якаўлевіч, н. у 1911, прапаў без вестак у 1942.
БЫЧКОВІЧ Міхаіл Іванавіч, н. у 1915.
ВАРАНЬКО Зінаіда Іванаўна, н. у 1926.
ВАРАНЬКО Мікалай Іванавіч, н. у 1928.
ВАРАНЬКО Яфім Іванавіч, н. у 1925.
ГЛІНСКІ Іван Іосіфавіч, н. у 1920, партызан.
ГЛІНСКІ Іван Максімавіч, н. у 1919, партызан.
ГЛІНСКІ Міхаіл Іосіфавіч, н. у 1927.
ЕМЯЛЬЯНАЎ Іван Паўлавіч, н. у 1923, партызан, загінуў 9.5.1943, пахаваны каля в. Ліпкі Докшыцкага р-на.
РУСЕЦКАЯ Ніна Сцяпанаўна, н. у 1926.

ВЁСКА СЛАБОДКА

ЛУПЕНЬКА Уладзімір, н. у 1926, вывезены ў Германію.
ШАБЛОЎ Іван Данілавіч, н. у 1924, партызан, загінуў у верасні 1943, пахаваны ў в. Кублічы.

ВЁСКА СОРЗАВА

КАНДРАЦКІ Пётр Мікалаевіч, н. у 1896, расстраляны.
КЛЯПАЦКІ Дзям'ян Піліпавіч, н. у 1912, партызан, загінуў у маі 1944, пахаваны на мемарыяле «Прарыў».
ШАХНОЎСКІ Пётр Мікалаевіч, н. у 1924, партызан, пахаваны на мемарыяле «Прарыў».

ВЁСКА СУДЗІЛАВІЧЫ

БУРАК Лаўрэн, н. у 1900, вывезены ў Германію.
ГРОНСКІ Павел Антонавіч, н. у 1924, загінуў пры пераходзе лініі фронту ў 1943.
ДУК Аркадзь, н. у 1929, вывезены ў Германію.
ДУК Вольга, н. у 1924, вывезена ў Германію.
ДУК Дамітрый Сяргеевіч, партызан.
ДУК Іван, н. у 1887, вывезены ў Германію.
ДУК Мікалай Сяргеевіч, н. у 1911, загінуў 7.5.1944 у в. Наваселле.
ДУК Нюра, н. у 1918, вывезена ў Германію.
ЖУРКО Аляксандр, н. у 1900, вывезены ў Германію.
ЖУРКО Васіль Лук'янавіч, н. у 1927, партызан, прапаў без вестак 15.4.1944.
ЗАРУБА Уладзімір Якаўлевіч, н. у 1923, партызан, загінуў у жніўні 1943, пахаваны ў в. Гарадзец.
КАВАЛЕНКА Марыя Іванаўна, н. у 1924, партызанка, прапала без вестак у маі 1944.
КАВАЛЕНКА Міхаіл Ісакавіч, н. у 1922, партызан, загінуў 5.4.1944.
КАНДЫБА Уладзімір Адольфавіч, н. у 1909, партызан, загінуў 23.5.1943.
КАРАБАНЬ Мікалай Сцяпанавіч, н. у 1914, партызан, загінуў 5.1.1943.
КАРПЁНАК Мікалай Аляксандравіч, н. у 1926, загінуў у 1944.
КЛОП Андрэй, н. у 1916, вывезены ў Германію.
КЛОП Пётр Сцяпанавіч, н. у 1923, вывезены ў Германію.
КЛОП Цімафей Ільіч, н. у 1927, вывезены ў Германію.
КЛОПАВА Дуня, н. у 1924, вывезена ў Германію.
КЛОПАВА Марыя, н. у 1922, вывезена ў Германію.
КЛОПАВА Матрона Сцяпанаўна, н. у 1923, партызанка, прапала без вестак у 1944.
КЛОПАЎ Мікалай, н. у 1898, вывезены ў Германію.
КЛОПАЎ Савелій, н. у 1880, вывезены ў Германію.
КНЯЗЬ Надзея, н. у 1929, вывезена ў Германію.
КОРАНЬ Аляксандр Уладзіміравіч, партызан, прапаў без вестак у 1944.
КРУПЕНЯ Васіль Ісакавіч, партызан, загінуў 15.6.1944.
КУЗЬМІЧОНАК Ілья Мартынавіч, н. у 1901, партызан, прапаў без вестак у 1944.

І.А.Стрыжонак.

МАРОЗ Яфім Васільевіч, н. у 1922, партызан, загінуў у 1944.

МІЦКЕВІЧ Іван Іванавіч, н. у 1883.

МІЦКЕВІЧ Павел Іванавіч, н. у 1925, загінуў у час блакады.

ПАЛЯЧЭНКА Іван Андрэевіч, н. у 1912, вывезены ў Германію.

ПАЛЯЧЭНКА Фёдар Іванавіч, н. у 1900, партызан, загінуў 14.6.1944, пахаваны ў Мінскай вобл.

ПАРАХОНЬКА Уладзімір, н. у 1932, вывезены ў Германію.

ПОЛАЗ Вера, н. у 1919, вывезена ў Германію.

ПОЛАЗ Ігнат Васільевіч, н. у 1883, вывезены ў Германію.

ПОЛАЗ Пётр, н. у 1911, вывезены ў Германію.

ПОЛАЗ Фёдар, н. у 1897, вывезены ў Германію.

ПОЛАЗ Юстын, н. у 1904, вывезены ў Германію.

ПОЛАЗАЎ Пётр Сідаравіч, н. у 1925, партызан, загінуў у в. Антунова ў чэрвені 1943.

ПОЛАЗАЎ Рыгор Цімафеевіч, партызан, загінуў 1.5.1944, пахаваны ў в. Улапы.

ПУГАЧ Іосіф Панцеляймонавіч, н. у 1927, партызан, загінуў 15.5.1944 у в. Матырына.

ПОЛАЗ Ігнат Васільевіч, н. у 1883, вывезены ў Германію.

ПУГАЧ Пётр, н. у 1882, вывезены ў Германію.

ПУГАЧ Пётр Ігнатавіч, партызан, загінуў у кастрычніку 1943.

ПУГАЧ Раман Піліпавіч, н. у 1912, загінуў у 1942.

ПУГАЧ Фёдар, н. у 1896, вывезены ў Германію.

ПУХАЛЬСКІ Адольф Вікенцьевіч, н. у 1927, партызан.

СТРОЕЎ Фёдар Андрэевіч, н. у 1915, партызан, пахаваны ў в. Чарапоўшчына.

СТРЫЖОНАК Аляксей Кірылавіч, н. у 1927, партызан.

СТРЫЖОНАК Антон Дзям'янавіч, н. у 1875.

СТРЫЖОНАК Ільля Аляксеевіч, н. у 1887.

ТАРЧЭЎСКІ Цімафей, н. у 1898, вывезены ў Германію.

ВЁСКА ЧАМЯРЫЧЫНА

КУЛАК Васіль Васільевіч, н. у 1927, вывезены ў Германію.

КУЛАК Лявон Антонавіч, н. у 1923, вывезены ў Германію.

ЛАНЦЭВІЧ Мікалай Фаміч, н. у 1927, вывезены ў Германію.

ЛУТАЎСКІ СЕЛЬСАВЕТ

ВЁСКА АСТРАВЕНЕЦ

БУЛАЎКА Вольга Андрэеўна, н. у 1920, калгасніца калгаса «11 ліпеня», расстраляна.

БУЛАЎКА Міхаіл Андрэевіч, н. у 1923, партызан, загінуў у 1944.

КОРШУН, н. у 1865, калгаснік калгаса «11 ліпеня», расстраляны.

КОРШУН Аляксей Трафімавіч, н. у 1916, калгаснік калгаса «11 ліпеня», загінуў у палоне ў 1941.

КОРШУН Канстанцін Яфімавіч, н. у 1880, калгаснік калгаса «11 ліпеня», расстраляны.

КОРШУН Міхаіл Фёдаравіч, н. у 1915, калгаснік калгаса «11 ліпеня», расстраляны.

КОРШУН Павел Сцяпанавіч, н. у 1888, калгаснік калгаса «11 ліпеня», расстраляны.

КОРШУН Піліп Аляксеевіч, н. у 1903, партызан, загінуў у 1944.

КОРШУН Фёдар Яфімавіч, н. у 1903, партызан, загінуў у 1944.

МІЦКЕВІЧ Васіль Міхайлавіч, н. у 1886, калгаснік калгаса «11 ліпеня», расстраляны.

МІЦКЕВІЧ Іван Васільевіч, н. у 1927, расстраляны.

СОЙКА Раман Мікалаевіч, н. у 1918, калгаснік калгаса «11 ліпеня», партызан, загінуў у 1942.

ЯЛОВІК Дзмітрый Якаўлевіч, н. у 1910, калгаснік калгаса «11 ліпеня», партызан, прапаў без вестак у 1944.

ВЁСКА БАНЬКАВА

ЛЕМЯШКЕВІЧ Ціхан Ільіч, партызан, прапаў без вестак у 1944.

ШАРЫПА Васіль Лявонавіч, партызан, загінуў у 1944.

ШАРЫПА Таццяна Іосіфаўна, н. у 1923, калгасніца калгаса «Чырвоны Бор», расстраляна.

ВЁСКА ГЛЫБАЧКА

КУЛАГА Надзея Пятроўна, н. у 1925, загінула ў 1942 у г. Ленінград, дзе і пахавана.

КУЛАГА Настасся Віктараўна, н. у 1931, расстраляна.

КУЛАГА Мікіта Давыдавіч, прадавец, расстраляны.

ШАРЫПА Піліп Мікалаевіч, н. у 1921, калгаснік калгаса «Герой працы», партызан, загінуў у 1943.

ВЁСКА ДВОР ПЛІНА

АТРАШКЕВІЧ Якаў, рабочы ільнозавода, расстраляны.

ДАПЕРКА Аляксандр Архіпавіч, н. у 1884, калгаснік, расстраляны.

ДАПЕРКА Іван Аляксандравіч, н. у 1913, партызан, пахаваны ў в. Двор Пліна.

ДАПЕРКА Іван Іванавіч, н. у 1875, калгаснік, расстраляны.

ДАПЕРКА Іван Іванавіч, н. у 1908, сяржант, загінуў 11.2.1943.

ДАПЕРКА Мікалай Аляксандравіч, н. у 1920, расстраляны.

ЗАВАДСКАЯ Адэля Віктараўна, н. у 1885, калгасніца, расстраляна.

ЗАВАДСКІ Міхаіл Антонавіч, н. у 1880, калгаснік, расстраляны.

ЗАВАДСКІ Станіслаў Міхайлавіч, н. у 1908, партызан, загінуў 5.5.1944, пахаваны ў в. Паперына.

КАЗАЧОНАК Дар'я Мікалаеўна, н. у 1890, калгасніца, расстраляна.

КАСЦЮКОВІЧ Андрэй Ягоравіч, н. у 1893, калгаснік, партызан брыгады імя Панамарэнкі, загінуў 5.5.1944.

КАСЦЮКОВІЧ Іван Андрэевіч, н. у 1928, партызан, загінуў 3.5.1944.

КАСЦЮКОВІЧ Фёдар Фёдаравіч, н. у 1923, партызан, загінуў у 1944.

МУША Аляксандр Дзмітрыевіч, н. у 1932, расстраляны.

ПАРАШКІН Фёдар Фёдаравіч, н. у 1909, партызан, памёр ад ран 15.5.1944.

РОЎБА Ганна Андрэеўна, н. у 1897, калгасніца, расстраляна.

РУСЕЦКІ Станіслаў К., н. у 1880, калгаснік, расстраляны.

СПІРЫДЗЁНАК Міхаіл Ігнатавіч, н. у 1894, калгаснік, расстраляны.

ХАМЁНАК Антон Ігнатавіч, н. у 1885, калгаснік, расстраляны.

ХАМЁНАК Яўген Антонавіч, н. у 1927, расстраляны.

ХАРЧАНКА Сямён Апанасавіч, н. у 1890, калгаснік, расстраляны.

ЦВЯЦІНСКІ Павел Іванавіч, н. у 1910, партызан, загінуў 1.7.1944.

ЧОБАТ Андрэй Дзмітрыевіч, н. у 1915, калгаснік, расстраляны.

ЧОБАТ Дзмітрый Якаўлевіч, н. у 1922, партызан, загінуў у 1944 у в. Жары.

ЧОБАТ Ефрасіння Якаўлеўна, н. у 1918, настаўніца, расстраляна.

ЧОБАТ Рыгор Аляксеевіч, н. у 1883, калгаснік, расстраляны.

ЧОБАТ Рыгор Антонавіч, н. у 1880, каваль, расстраляны.

Ф.Ф.Касцюковіч.

ЧОБАТ Уладзімір Якаўлевіч, н. у 1924, партызан, загінуў у 1944.

ШАПЕКА Юзэфа Вікенцьеўна, калгасніца, расстраляна.

ЯРМОШ Аляксей Навумавіч, н. у 1912, партызан, загінуў у 1944 каля г.п. Чашнікі.

ЯРМОШ Варвара Мікалаеўна, н. у 1884, калгасніца, расстраляна.

ЯЦЫНА Браніслаў Іосіфавіч, н. у 1928, расстраляны.

ВЁСКА ЗАБОРАЎНА

АУДЗІН Андрэй Нічыпаравіч, н. у 1914, партызан, загінуў 10.5.1944, пахаваны ў в. Забораўна.

АУДЗІН Павел Нічыпаравіч, н. у 1860, калгаснік калгаса «1 Мая», расстраляны.

АУДЗІН Павел Сямёнавіч, н. у 1909, калгаснік калгаса «1 Мая», расстраляны.

АУДЗІН Сцяпан Сямёнавіч, н. у 1895, калгаснік калгаса «1 Мая», расстраляны.

АУДЗІН Сямён, н. у 1874, калгаснік калгаса «1 Мая», расстраляны.

АУДЗІНА Валянціна Пятроўна, н. у 1935, расстраляна.

АУДЗІНА Тацццяна Аляксееўна, н. у 1902, калгасніца калгаса «1 Мая», расстраляна.

ДЗЕНІСЁНАК Кірыла Мікалаевіч, партызан, загінуў 10.5.1944.

КАРАЛЕНКА Іван Апанасавіч, партызан, загінуў 23.6.1944.

КАСЦЮКОВІЧ Іван Антонавіч, н. у 1936, расстраляны.

РОЎБА Мікалай Пятровіч, н. у 1927, калгаснік калгаса «1 Мая», расстраляны.

САЛОЎСКІ Іосіф Антонавіч, расстраляны.

СМЫК Васіль Кандратавіч, н. у 1890, калгаснік калгаса «1 Мая», расстраляны.

СПІРЫДОВІЧ Лазар Макаравіч, н. у 1895, калгаснік калгаса «1 Мая», расстраляны.

ХАМЁНАК Іван Іванавіч, н. у 1900, калгаснік калгаса «1 Мая», расстраляны.

В.М.Ярмош.

І.І.Атрашкевіч.

ХАМЁНАК Пётр Казіміравіч, н. у 1876, калгаснік калгаса «1 Мая», расстраляны.

ХАРЧАНКА Аляксандр Архіпавіч, н. у 1907, калгаснік калгаса «1 Мая», расстраляны.

ЯРМОШ Аляксандр Аляксандравіч, н. у 1930, расстраляны.

ЯРМОШ Васіль Восіпавіч, н. у 1904, калгаснік калгаса «1 Мая», расстраляны.

ЯРМОШ Васіль Іванавіч, н. у 1906, рахункавод калгаса «1 Мая», расстраляны.

ЯРМОШ Васіль Міхайлавіч, н. у 1895, калгаснік калгаса «1 Мая», расстраляны.

ЯРМОШ Дзмітрый Сямёнавіч, н. у 1895, калгаснік калгаса «1 Мая», расстраляны.

ЯРМОШ Іван Антонавіч, н. у 1880, калгаснік калгаса «1 Мая», расстраляны.

ЯРМОШ Іван Дзям'янавіч, н. у 1908, калгаснік калгаса «1 Мая», расстраляны.

ЯРМОШ Ксенія Станіславаўна, н. у 1865, калгасніца калгаса «1 Мая», расстраляна.

ЯРМОШ Мацвей Іванавіч, н. у 1880, калгаснік калгаса «1 Мая», расстраляны.

ЯРМОШ Міхаіл Маркавіч, н. у 1895, калгаснік калгаса «1 Мая», расстраляны.

ЯРМОШ Міхаіл Якаўлевіч, партызан, загінуў 5.5.1944.

ЯРМОШ Навум Макаравіч, н. у 1900, калгаснік калгаса «1 Мая», расстраляны.

ЯРМОШ Сямён Канстанцінавіч, н. у 1865, калгаснік калгаса «1 Мая», расстраляны.

ЯРМОШ Сямён Якаўлевіч, н. у 1906, калгаснік калгаса «1 Мая», расстраляны.

ЯРМОШ Сяргей Навумавіч, н. у 1937, расстраляны.

ЯРМОШ Цімафей Мацвеевіч, н. у 1885, калгаснік калгаса «1 Мая», партызан, загінуў у 1944.

ЯРМОШ Якаў Захаравіч, н. у 1865, калгаснік калгаса «1 Мая», расстраляны.

ВЁСКА ЗАМОШША 1-е

АПЁНАК Захар Сямёнавіч, н. у 1890, калгаснік калгаса «За ўладу Саветаў», расстраляны.

АПЁНАК Зінаіда Васільеўна, н. у 1924, расстраляна.

АПЁНАК Іван Уладзіміравіч, н. у 1926, партызан, загінуў 4.5.1944.

ВЕМНЯНОК Валянціна Іванаўна, н. у 1924, загінула ў час блакады ў г. Ленінград, дзе і пахавана.

СІДАРЭНКА Кацярына Аляксееўна, н. у 1899, калгасніца калгаса «За ўладу Саветаў», расстраляна.

ФІЛІМОНАВА Зося Пятроўна, н. у 1883, калгасніца калгаса «За ўладу Саветаў», расстраляна.

ФІЛІМОНАЎ Дзмітрый Макаравіч, н. у 1885, калгаснік калгаса «За ўладу Саветаў», расстраляны.

ФІЛІМОНАЎ Піліп Дзмітрыевіч, н. у 1924, падпольшчык, загінуў у маі 1944.

ЦІХАНЁНАК Андрэй Фёдаравіч, н. у 1914, калгаснік калгаса «За ўладу Саветаў», партызан, загінуў 21.7.1944.

ВЁСКА ЗАМОШША 2-е

АТРАШКЕВІЧ Іван Іванавіч, н. у 1923, калгаснік, партызан брыгады імя Панамарэнкі, прапаў без вестак 4.5.1944.

ВЁСКА ЗАПОЛЛЕ

ПУГАЧ Андрэй Дзмітрыевіч, н. у 1926, партызан, прапаў без вестак 5.5.1944.

ШАРЫПА Іван Якаўлевіч, н. у 1923, расстраляны.

ШАРЫПА Фёдар Васільевіч, н. у 1904, партызан, загінуў 19.10.1943, пахаваны ў в. Заполле.

ВЁСКА КРОШЫНА

ГЛАДЫШ Рыгор Іванавіч, н. у 1909, калгаснік калгаса «Хімік», партызан, прапаў без вестак у ліпені 1944.

ГЛАДЫШ Сямён Лявонавіч, н. у 1926, партызан, загінуў 20.2.1944.

КВЯЦІНСКАЯ Фёкла Антонаўна, н. у 1920, калгасніца, расстраляна.

КЛЯШЧОНАК Мікалай Дзмітрыевіч, н. у 1920, каваль калгаса «Хімік», партызан, загінуў у 1942.

КЛЯШЧОНАК Сяргей Ануфрыевіч, н. у 1922, калгаснік калгаса «Хімік», партызан, прапаў без вестак у маі 1944.

МАМОН Міхаіл Дарафеевіч, н. у 1920, брыгадзір калгаса «Хімік», партызан, загінуў 20.2.1944, пахаваны ў в. Крошына.

ВЁСКА ЛАЗОЎКА

БУЛАЎКА Агаф'я, н. у 1890, калгасніца, расстраляна.

БУЛАЎКА Васіль Міхайлавіч, н. у 1921, партызан, загінуў 28.3.1944, пахаваны ў в. Лазоўка.

БУЛАЎКА Васіль Пілітавіч, н. у 1907, партызан, загінуў у 1944.

КОРШУН Дзмітрый Сямёнавіч, калгаснік, партызан, прапаў без вестак 6.5.1944.

КОРШУН Мікалай Аляксандравіч, н. у 1916, калгаснік, партызан брыгады «Дубава», загінуў 30.10.1943.

КОРШУН Міхаіл Апанасавіч, н. у 1926, партызан брыгады імя Чапаева, прапаў без вестак 7.5.1944.

ВЁСКА ЛІПАВЕЦ

АНТУНОВІЧ Андрэй Іванавіч, н. у 1913, трактарыст, партызан, загінуў у 1943.

АХРАМЁНАК Леанід Канстанцінавіч, н. у 1924, партызан, загінуў 25.11.1943, пахаваны ў в. Крыжы.

ДЗЯМЕШКА Павел Сямёнавіч, н. у 1926, партызан, загінуў у 1944.

КАЗЛОЎСКІ Франц Эдуардавіч, н. у 1923, партызан, прапаў без вестак у 1944.

МАЦЮШ Рыгор, н. у 1907, партызан.

ОБУХ Пётр Канстанцінавіч, н. у 1903, рабочы.

ПУГАЧОВА Таццяна Данілаўна, н. у 1905, расстраляна.

ПЯТНІЦА Іосіф Аляксеевіч, н. у 1924, партызан.

ХВОШЧ Цімафей Цярэнцьевіч, н. у 1904, калгаснік калгаса імя Дзяржынскага, партызан, загінуў у маі 1944, пахаваны ў в. Новае Сяло.

ШАХ Іван Сяргеевіч, н. у 1924, рабочы, партызан, загінуў 17.6.1943, пахаваны ў в. Ліпавец.

ВЁСКА ЛУТАВА

АРЦЯМЁНАК Ягор, н. у 1898, калгаснік, расстраляны.

КАСЦЮЧЭНКА Мірон Іванавіч, н. у 1926, партызан, прапаў без вестак 4.5.1944 каля в. Паперына.

КАСЦЮЧЭНКА Сямён, н. у 1905, калгаснік, расстраляны.

КАСЦЮЧЭНКА Таццяна, н. у 1918, калгасніца, расстраляна.

КЛЯШЧОНАК Уладзімір Сяргеевіч, н. у 1903, партызан, загінуў у 1943.

КОЎШАЛЬ Іван Пятровіч, н. у 1920, партызан, загінуў у 1943, пахаваны ў в. Малінаўка.

МАГЕРА Алена, н. у 1889, калгасніца, расстраляна.

СПІРЧОНАК Даніла, н. у 1900, калгаснік, расстраляны.

СУШАНСКІ Максім Пятровіч, н. у 1922, партызан, загінуў 12.3.1943.

СУШАНСКІ Сяргей Пятровіч, н. у 1925.

СУШАНСКІ Фёдар Пятровіч, н. у 1914, партызан, загінуў у 1943, пахаваны ў брацкай магіле ў в. Гомель Полацкага р-на.

ТУФАР Павел Васільевіч, партызан, прапаў без вестак.

ФАМЁНАК Мікалай Майсеевіч, н. у 1910, партызан, загінуў у 1944 у в. Слабада.

ФЕДАРЭНКА Маланія, н. у 1907, калгасніца, расстраляна.

В.М.Булаўка.

І.С.Гайко.

ВЁСКА ЛУТАВА СЯЛЬЦО

ГАЙКО Іван Сцяпанавіч, н. у 1923, настаўнік, партызан брыгады імя Чапаева, загінуў 14.6.1943, пахаваны ў в. Лутава.

КАШЫЦКІ Аляксей Сцяпанавіч, н. у 1924, калгаснік калгаса імя Калініна, партызан брыгады імя Чапаева, загінуў у 1944, пахаваны ў в. Лутава.

КАШЫЦКІ Іван Сцяпанавіч, партызан брыгады імя Чапаева, загінуў у маі 1944.

КАШЫЦКІ Пётр Сямёнавіч, н. у 1929, памёр у канцлагеры Хаммерштэйн 23.9.1944.

ПЯТРОЎСКІ Аляксей Якаўлевіч, н. у 1924, наборшчык рэдакцыі газеты «Прымежны калгаснік», партызан брыгады імя Чапаева, загінуў у маі 1944, пахаваны ў в. Лутава.

СМЫК Іван Іванавіч, н. у 1922, партызан брыгады імя Чапаева, загінуў у маі 1944, пахаваны ў в. Лутава.

СМЫК Кірыл Ігнатавіч, н. у 1910, калгаснік калгаса імя Калініна, партызан брыгады імя Чапаева, прапаў без вестак 10.5.1944.

СМЫК Мікалай Міхайлавіч, н. у 1931, расстраляны.

СТАРАДУБ Іван Пятровіч, н. у 1909, калгаснік калгаса імя Калініна, партызан брыгады імя Чапаева, загінуў 17.5.1944.

СТАРАДУБ Марыя Аляксандраўна, н. у 1918, лабарантка Ушацкай насеннай кантрольнай інспекцыі, партызанка брыгады імя Чапаева, загінула ў маі 1944.

ТАРАН Іван Захаравіч, н. у 1908, майстар Ушацкага дарожнага ўпраўлення, партызан брыгады імя Чапаева, загінуў у маі 1944.

ТУФАРАЎ Іван Ягоравіч, н. у 1902, калгаснік калгаса імя Калініна, расстраляны.

ТУФАРАЎ Міхаіл Ягоравіч, н. у 1907, калгаснік калгаса імя Калініна, расстраляны.

ТУФАРАЎ Фёдар Васільевіч, н. у 1900, калгаснік калгаса імя Калініна, расстраляны, пахаваны ў в. Лутава.

М.П.Ярмош.

ШЧУКІН Павел Сяргеевіч, н. у 1903, рабочы Ушацкага леспрамгаса, партызан брыгады імя Чапаева, прапаў без вестак 10.5.1944.

ЯРМОШ Максім Іванавіч, н. у 1883, калгаснік калгаса імя Калініна, расстраляны.

ЯРМОШ Максім Паўлавіч, н. у 1904, калгаснік калгаса імя Калініна, партызан брыгады імя Чапаева, загінуў у маі 1944.

ЯРМОШ Пётр Іванавіч, н. у 1901, калгаснік калгаса імя Калініна, партызан брыгады імя Чапаева, прапаў без вестак у маі 1944.

ВЁСКА МАШЧОНЫ

ШАРЫПА Вера Фёдараўна, н. у 1917, загінула ў 1943 у г. Ленінград, дзе і пахавана.

ВЁСКА НОВАЕ СЯЛО

БАРЫСЁНАК Антон Еўдакімавіч, калгаснік, расстраляны.

БАРЫСЁНАК Іван Антонавіч, н. у 1910, партызан, загінуў 3.5.1944.

БЕЛЫ Міхаіл Аляксандравіч, н. у 1924, калгаснік, расстраляны.

ЖАРНАСЕК Васіль Васільевіч, н. у 1922, прапаў без вестак 4.5.1944.

ЖАРНАСЕК Васіль Якубавіч, н. у 1907, калгаснік, расстраляны.

КАСЦЮКОВІЧ Ягор Андрэевіч, загінуў у 1944.

КУХАРОНАК Фёдар Іванавіч, партызан, загінуў у красавіку 1944.

ЛЯЧЫЦКІ Іосіф Іосіфавіч, н. у 1881, расстраляны.

ХАМЁНАК Антон Антонавіч, н. у 1898, член спецгрупы па арганізацыі партызанскага руху на Гомельшчыне, прапаў без вестак.

ХАМЁНАК Аркадзь Маркавіч, партызан, загінуў 21.4.1944, пахаваны ў в. Заазер'е Полацкага р-на.

ХАМЁНАК Барыс Якубавіч, партызан, загінуў 5.5.1944, пахаваны ў в. Забораўна.

ХАМЁНАК Віктар Еўдакімавіч, н. у 1926, расстраляны.

ХАМЁНАК Іван Мікалаевіч, н. у 1926, калгаснік калгаса «Камунар», партызан, загінуў у красавіку 1944, пахаваны ў в. Заазер'е Полацкага р-на.

ХАМЁНАК Іван Фёдаравіч, н. у 1900, каваль калгаса «Камунар», партызан, загінуў 17.5.1944.

ХАМЁНАК Іосіф Васільевіч, н. у 1887, калгаснік, расстраляны.

ХАМЁНАК Кацярына Іванаўна, н. у 1882, калгасніца, расстраляна.

ХАМЁНАК Павел Мікалаевіч, н. у 1923, калгаснік, партызан, загінуў 12.3.1944, пахаваны ў в. Новае Сяло.

ЧОБАТ Ілья Іванавіч, н. у 1900, партызан, загінуў у 1944.

ШОРАЦ Антон Іванавіч, н. у 1903, калгаснік, загінуў у 1944, пахаваны ў в. Новае Сяло.

ШОРАЦ Уладзімір Антонавіч, н. у 1925, прапаў без вестак у чэрвені 1944.

ВЁСКА ПАПЕРЫНА

АСТАШОНАК Аляксандр Аўласавіч, н. у 1916, трактарыст, партызан, загінуў у 1944.

АСТАШОНАК Аўлас Пракопавіч, н. у 1889, калгаснік, расстраляны.

АСТАШОНАК Іван Данілавіч, н. у 1928, расстраляны.

БАГДАНАЎ Гаўрыла, н. у 1900, калгаснік, расстраляны.

ГАРМЫКОЎ Кандрат, н. у 1880, калгаснік, расстраляны.

ДЗЕМІДЗЁНАК Леанід Мікалаевіч, н. у 1926, партызан, загінуў у 1944.

ДОЛГАЯ Марыя Ягораўна, н. у 1932, расстраляна.

ЛЕМЕШ Іван Андрэевіч, партызан, загінуў 26.4.1944.

МАМОН Марыя Фамінічна, н. у 1880, калгасніца, расстраляна.

СОБАЛЬ Андрэй Паўлавіч, н. у 1919, рабочы, партызан брыгады «Дубава», загінуў у маі 1944.

ВЁСКА ПЛІНА

ГІРАЎКА Міхаіл Васільевіч, н. у 1904, калгаснік калгаса «Будаўнік сацыялізму», партызан, загінуў у маі 1944.

ГІРАЎКА Тарас Ягоравіч, н. у 1906, калгаснік калгаса «Будаўнік сацыялізму», партызан, загінуў 3.6.1944.

ГІРАЎКА Фёдар Іванавіч, н. у 1912, калгаснік калгаса «Будаўнік сацыялізму», партызан, загінуў 14.5.1944.

КОНАХ Анатоль Аляксеевіч, н. у 1928, загінуў у 1944 на Плінскім аэрадроме.

КОНАХ Ілья Сцяпанавіч, н. у 1919, рабочы Ушацкага вузла сувязі, партызан, прапаў без вестак 10.5.1944.

КОНАХ Максім Міхайлавіч, н. у 1924, партызан, прапаў без вестак 10.5.1944.

КОНАХ Міхаіл Васільевіч, трактарыст Селішчанскай МТС, партызан, памёр 3.5.1944.

КОСАЎ Антон Ягоравіч, н. у 1918, рабочы, партызан брыгады «Дубава», загінуў 14.5.1944.

СМЫК Лявон Цімафеевіч, н. у 1912, партызан, загінуў у 1944.

ХАРАШКЕВІЧ Сцяпан Андрэевіч, н. у 1913, партызан, загінуў у 1944 у в. Пышна.

ХАРАШКЕВІЧ Якаў Андрэевіч, н. у 1923, партызан, загінуў у 1944 у в. Паперына.

ЧОБАТ Андрэй Іванавіч, н. у 1914, калгаснік калгаса «Будаўнік сацыялізму», партызан, загінуў 8.5.1944.

ШЧЭРБІК Іван Макаравіч, н. у 1918, рахункавод Ушацкай МТС, партызан, загінуў у 1944.

ШЧЭРБІК Кузьма Сцяпанавіч, н. у 1895, калгаснік калгаса «Будаўнік сацыялізму», загінуў у 1944 у палоне ў Нарвегіі.

ШЧЭРБІК Сяргей Кузьміч, н. у 1927, расстраляны.

ВЁСКА ПРАЛЕТАРЫЯ

БАЛАБОЎКА Марыя, калгасніца калгаса «Пралетарый», расстраляна.

БОНДАЛ Дзмітрый Міхайлавіч, н. у 1907, калгаснік калгаса «Пралетарый», партызан, загінуў 8.7.1944.

БОНДАЛ Іван, калгаснік калгаса «Пралетарый».

ДУНЕЦ Ігнат, калгаснік калгаса «Пралетарый», расстраляны.

КРАХОТКА Міхаіл Васільевіч, н. у 1927, партызан брыгады імя Чапаева, загінуў у маі 1944.

ЛІСІЧОНАК Іван Назаравіч, н. у 1911, калгаснік калгаса «Пралетарый», партызан, загінуў у 1942.

САДОЎСКІ Іван Казіміравіч, н. у 1890, калгаснік калгаса «Пралетарый», расстраляны.

САДОЎСКІ Іван Паўлавіч, н. у 1919, партызан, загінуў у 1944.

САДОЎСКІ Казімір Адамавіч, н. у 1925, партызан, прапаў без вестак 4.5.1944.

САЙКО Антон Іванавіч, н. у 1926, партызан, загінуў у 1944.

САЙКО Іван, рабочы, расстраляны.

СОБАЛЬ Васіль Паўлавіч, н. у 1927, расстраляны.

СОБАЛЬ Уладзімір Паўлавіч, н. у 1925, калгаснік, партызан брыгады імя Панамарэнкі, загінуў 2.5.1944.

СПІРЫДЗЁНАК Ігар Рыгоравіч, н. у 1928, расстраляны.

ТРАХІМЁНАК Міхаіл Васільевіч, рабочы, расстраляны.

ТРАХІМЁНАК Міхаіл Міхайлавіч, н. у 1926, расстраляны.

ТРАХІМЁНАК Уладзімір Міхайлавіч, н. у 1928, расстраляны.

УЛЬСКАЯ Вольга Іванаўна, н. у 1918, калгасніца калгаса «Пралетарый», расстраляна.

Л.Ц.Смык.

УРБАН Гаўрыла Мацвеевіч, н. у 1900, калгаснік калгаса «Пралетарый», партызан, загінуў у 1944.

УРБАН Пётр Мацвеевіч, н. у 1908, калгаснік калгаса «Пралетарый», партызан брыгады імя Чапаева, загінуў у 1944.

УСЦІНАЎ Кузьма Пракопавіч, н. у 1890, калгаснік калгаса «Пралетарый», расстраляны.

УСЦІНАЎ Макар Кузьміч, н. у 1920, дырэктар Жарскай сямігадовай школы, партызан брыгады імя Чапаева, загінуў у маі 1944.

ЯРМОШ Васіль Фёдаравіч, н. у 1928, расстраляны.

ЯРМОШ Даніла Фёдаравіч, расстраляны.

ЯРМОШ Марцін Макаравіч, н. у 1888, калгаснік калгаса «Пралетарый», расстраляны.

ЯРМОШ Мікалай Фёдаравіч, н. у 1912, трактарыст Ушацкай МТС, расстраляны.

ЯРМОШ Міхаіл Фёдаравіч, загінуў у час блакады ў г. Ленінград.

ВЁСКА ПУШЧА

АТРАШКЕВІЧ Іван Кузьміч, н. у 1881, рабочы, расстраляны.

АУДЗІН Іван Нічыпаравіч, н. у 1911, калгаснік, партызан брыгады імя Чапаева, загінуў 22.5.1944.

ГВАЗДЗЁЎ Мікалай Андрэевіч, н. у 1926, калгаснік, расстраляны.

ГУШЧА Іван Кірылавіч, калгаснік, расстраляны.

ГУШЧА Леанід Іванавіч, н. у 1926, партызан, прапаў без вестак 4.5.1944.

ГУШЧА Фёдар Карпавіч, н. у 1912, калгаснік, партызан, загінуў 10.5.1943.

ЯСЮЦІН Віктар Сямёнавіч, н. у 1924, партызан брыгады «Дубава», загінуў у 1943.

ЯСЮЦІН Мікалай Сямёнавіч, н. у 1926, расстраляны.

ВЁСКА РОЎБЫ

АСТАШОНАК Нічыпар Канстанцінавіч, н. у 1910, калгаснік калгаса «1 Мая», загінуў у 1944 у канцлагеры ў Германіі.

Я.К.Васілеўскі.

БУЛОВІЧ Уладзімір Ігнатавіч, н. у 1925, калгаснік калгаса «1 Мая», партызан, загінуў 5.12.1943.

ДАПЕРКА Іван Аляксеевіч, н. у 1885, калгаснік калгаса «1 Мая», расстраляны.

КАСЦЮКОВІЧ Дзмітрый Фёдаравіч, н. у 1895, калгаснік калгаса «1 Мая», расстраляны.

КАСЦЮКОВІЧ Дзмітрый Фёдаравіч, н. у 1899, настаўнік, партызан, загінуў у 1944 у в. Забораўна, пахаваны ў в. Роўбы.

КАСЦЮКОВІЧ Іван Фёдаравіч, рабочы, партызан, загінуў у 1944 у в. Забораўна, пахаваны ў в. Роўбы.

КАСЦЮКОВІЧ Уладзімір Фёдаравіч, н. у 1921, партызан, загінуў у 1944 у в. Забораўна, пахаваны ў в. Роўбы.

МУША Мацвей Пятровіч, н. у 1921, калгаснік калгаса «1 Мая», партызан, загінуў у маі 1944 у в. Забораўна, пахаваны ў в. Роўбы.

МУША Пётр Андрэевіч, н. у 1891, калгаснік калгаса «1 Мая», расстраляны.

МУША Пётр Андрэевіч, н. у 1896, старшыня калгаса «1 Мая», партызан, загінуў 4.5.1944 у в. Роўбы, дзе і пахаваны.

РОЎБА Андрэй Міхайлавіч, н. у 1880, калгаснік калгаса «1 Мая», расстраляны, пахаваны ў в. Роўбы.

РОЎБА Варвара Васільеўна, н. у 1884, калгасніца калгаса «1 Мая», расстраляна, пахавана ў в. Роўбы.

РОЎБА Захар Міхайлавіч, н. у 1906, брыгадзір трактарнай брыгады МТС, партызан, загінуў у 1944 у в. Гомель Полацкага р-на, пахаваны ў в. Роўбы.

РОЎБА Мікалай Барысавіч, н. у 1914, партызан, загінуў у 1944, пахаваны ў в. Роўбы.

РОЎБА Мікалай Іванавіч, н. у 1910, калгаснік калгаса «1 Мая», партызан, загінуў у 1943 у пасёлку Ула Бешанковіцкага р-на.

РОЎБА Мікалай Пятровіч, н. у 1926, расстраляны, пахаваны ў в. Забораўна.

РОЎБА Фёдар Дзям'янавіч, н. у 1909, калгаснік калгаса «1 Мая», партызан, загінуў 13.5.1944, пахаваны ў в. Роўбы.

САЛАВЕЙ Сцяпан Сяргеевіч, н. у 1907, партызан, загінуў 4.5.1944.

ХАРЧАНКА Аляксандр Архіпавіч, н. у 1908, калгаснік калгаса «1 Мая», расстраляны.

ХАРЧАНКА Іван Афанасьевіч, н. у 1912, брыгадзір калгаса «1 Мая», партызан, загінуў 4.5.1944.

ВЁСКА СТАНУЛЕВА

АСТАШОНАК Іван Фёдаравіч, н. у 1925, калгаснік калгаса «Камунар», партызан, прапаў без вестак у маі 1944.

ВЯЛЮГА Сцяпан Іванавіч, н. у 1902, калгаснік калгаса «Камунар», павешаны.

ІВАШЧАНКА Іван Емяльянавіч, н. у 1905, калгаснік калгаса «Камунар», павешаны.

ЛАТЫШАЎ Рыгор Мікалаевіч, н. у 1908, калгаснік калгаса «Камунар», павешаны.

ЧАБОХА Макар Іванавіч, н. у 1904, калгаснік калгаса «Камунар», загінуў у канцлагеры ў Нарвегіі.

ВЁСКА СТАРОЕ СЯЛО

АТРАШЧАНКА Аляксандр Рыгоравіч, н. у 1930, расстраляны.

АЎЛАСЕНКА Марыя Фёдараўна, н. у 1926, партызанка брыгады імя Панамарэнкі, загінула ў 1944 каля возера Шо.

БАРЫСЁНАК Іван Пятровіч, н. у 1898, касір Ушацкай ашчаднай касы, прапаў без вестак пры эвакуацыі касы.

КАЗЫРЫЦКАЯ Клаўдзія Фёдараўна, настаўніца, партызанка брыгады імя Панамарэнкі, загінула ў 1944.

КАЗЫРЫЦКІ Фёдар Іванавіч, н. у 1882, калгаснік калгаса імя Красіна, партызан брыгады імя Панамарэнкі, прапаў без вестак у 1944.

МАРКОВІЧ Мікалай Пятровіч, н. у 1909, калгаснік калгаса імя Красіна, партызан, загінуў 5.5.1944, пахаваны ў в. Старое Сяло.

РАДЗЕВІЧ Фёдар Савельевіч, н. у 1925, партызан брыгады імя Чапаева, загінуў у 1944.

ШАЛУХА Філімон Мікалаевіч, н. у 1901, калгаснік калгаса імя Красіна, прапаў без вестак.

ШЧЭРБІК Іван Фаміч, н. у 1904, ляснічы, партызан атрада імя Галоўчанкі брыгады імя Панамарэнкі, загінуў 2.5.1944.

ВЁСКА СТРОКТЫ

ВАЛХОНСКІ Мікалай Барысавіч, н. у 1926, калгаснік калгаса «Трактарыст», партызан, прапаў без вестак у 1944.

ВАСІЛЕЎСКІ Яфім Кліменцьевіч, н. у 1908, калгаснік калгаса «Трактарыст», партызан, загінуў 1.5.1944.

ГАЙКО Мікалай Мікалаевіч, н. у 1926, калгаснік калгаса «Трактарыст», расстраляны, пахаваны ў в. Строкты.

ДЗЕГЦЯРОЎ Васіль Васільевіч, н. у 1917, калгаснік калгаса «Трактарыст», партызан, загінуў 18.4.1944.

ЯРМОШ Ганна Піліпаўна, н. у 1896, калгасніца калгаса «Трактарыст», расстраляна, пахавана ў в. Строкты.

ЯРМОШ Іван Васільевіч, н. у 1916, каваль калгаса «Трактарыст», расстраляны.

ЯРМОШ Клаўдзія Іванаўна, н. у 1917, калгасніца калгаса «Трактарыст», расстраляна, пахавана ў в. Строкты.

ЯРМОШ Максім Іванавіч, н. у 1911, калгаснік калгаса «Трактарыст», партызан, прапаў без вестак у 1944.

ЯРМОШ Сямён Васільевіч, н. у 1923, партызан брыгады імя Чапаева, загінуў у маі 1944.

ВЁСКА УГРЫНКІ

БАРЫСЁНАК Іван Міхайлавіч, н. у 1892, калгаснік калгаса «Молат», расстраляны.

БАРЫСЁНАК Фёдар Іванавіч, н. у 1922, брыгадзір калгаса «Молат», расстраляны, пахаваны ў в. Угрынкі.

ГУЛЕВІЧ Агаф'я Міхайлаўна, н. у 1916, швачка, прапала без вестак у маі 1944.

КАРОТКІ Канстанцін Пракопавіч, н. у 1918, калгаснік калгаса «Молат», партызан, загінуў у 1944.

КАРОТКІ Фёдар Пракопавіч, н. у 1926, партызан, загінуў у 1944.

КАРОТКІ Фёдар Фёдаравіч, н. у 1926, партызан, загінуў у 1944.

КУЧЫН Пётр Фёдаравіч, н. у 1924, партызан, загінуў у маі 1944.

ЛЮБЧЫК Васіль Паўлавіч, н. у 1900, старшыня калгаса «Молат», партызан, загінуў у 1944, пахаваны ў в. Угрынкі.

ЛЮБЧЫК Пётр Васільевіч, н. у 1926, партызан, загінуў у 1944, пахаваны ў в. Угрынкі.

МАРОКА Іван Іванавіч, н. у 1923, калгаснік калгаса «Молат», партызан, загінуў у 1943.

МІРАЛЮБАЎ Ягор Аляксандравіч, н. у 1927, партызан, загінуў у 1944.

ПАПКО Васіль, н. у 1918, калгаснік калгаса «Молат», партызан, загінуў у 1944.

ПАРАШКІН Фёдар Кандратавіч, н. у 1870, партызан, загінуў у 1944.

ПАШУТА Спірыдон Іванавіч, н. у 1921, калгаснік калгаса «Молат», партызан, памёр ад ран 21.2.1944, пахаваны ў в. Горы Лепельскага р-на.

ПАШУТА Якаў Андрэевіч, н. у 1885, калгаснік калгаса «Молат», расстраляны, пахаваны ў в. Угрынкі.

ПУГАЧ Майсей Андрэевіч, н. у 1903, брыгадзір калгаса «Молат», партызан, загінуў у 1944, пахаваны ў в. Строкты.

СМЫК Лука Піліпавіч, н. у 1915, калгаснік калгаса «Молат», партызан, загінуў у 1944.

СПІРЫДЗЁНАК Антон Мікалаевіч, н. у 1915, партызан, загінуў у 1944.

СТАРАДУБ Аляксандр Кузьміч, н. у 1913, калгаснік калгаса «Молат», партызан, загінуў 20.5.1944, пахаваны ў в. Угрынкі.

СТАРАДУБ Мікалай Кузьміч, н. у 1925, партызан, загінуў у маі 1944.

А.К.Старадуб.

С.К.Старадуб.

СТАРАДУБ Сямён Кузьміч, н. у 1910, калгаснік калгаса «Молат», партызан, загінуў у 1944, пахаваны ў в. Угрынкі.

ФЁДАРАЎ Сямён Паўлавіч, н. у 1896, калгаснік калгаса «Молат», партызан, загінуў у маі 1944.

ФЁДАРАЎ Уладзімір Сямёнавіч, н. у 1926, партызан, прапаў без вестак у 1944.

ХАМЁНАК Міхаіл Васільевіч, н. у 1915, партызан, загінуў 17.6.1944.

ЧОБАТ Васіль Васільевіч, н. у 1926, партызан, загінуў у 1944, пахаваны ў в. Угрынкі.

ЯРМОШ Рыгор Адамавіч, н. у 1900, калгаснік калгаса «Молат», партызан, загінуў у 1944, пахаваны ў в. Угрынкі.

ВЁСКА ЦЯЛІЧЫНА

БАШУН Васіль Сямёнавіч, партызан, прапаў без вестак у маі 1944.

БУТОЎСКІ Аляксандр Дзям'янавіч, н. у 1923, загінуў у 1944.

ГАЙКО Віктар Паўлавіч, н. у 1925, партызан, загінуў у 1944.

ГАЙКО Мікалай Лявонавіч, н. у 1922, партызан, загінуў 25.4.1944.

ГАЙКО Павел Рыгоравіч, калгаснік, партызан, загінуў у 1944.

КАРОТКІ Іван Пятровіч, н. у 1895, калгаснік, расстраляны, пахаваны ў в. Роўбы.

КОСАЯ Ганна Міхайлаўна, н. у 1927, калгасніца, расстраляна.

КОСАЯ Ганна Паўлаўна, н. у 1890, калгасніца, расстраляна.

КОСЫ Васіль Васільевіч, н. у 1926, партызан, загінуў 2.5.1944, пахаваны ў в. Кублічы.

КОСЫ Васіль Восіпавіч, н. у 1890, калгаснік, расстраляны, пахаваны ў г.п. Ушачы.

КОСЫ Васіль Іванавіч, партызан, памёр у 1945.

КОСЫ Іван Піліпавіч, калгаснік, загінуў у маі 1944.

МАЦЮШОНАК Аляксандр Кірылавіч, н. у 1927, калгаснік, расстраляны.

МАЦЮШОНАК Ігнат Піліпавіч.

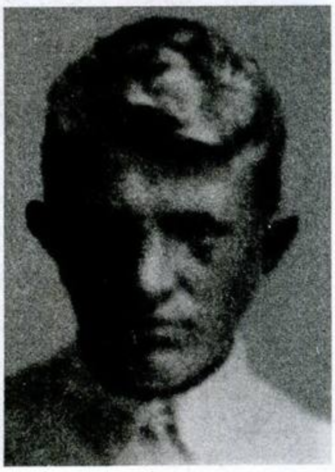

М.Л.Гайко.

ПАШУТА Віктар Якаўлевіч, н. у 1925, партызан, загінуў 25.4.1944, пахаваны ў в. Строкты.

ПАШУТА Іван Карпавіч, прапаў без вестак.

ПАШУТА Іван Пятровіч, н. у 1914, партызан, прапаў без вестак у маі 1944.

ПАШУТА Трафім Карпавіч.

ПРАНІК Алена, калгасніца, прапала без вестак.

МОСАРСКІ СЕЛЬСАВЕТ

ВЁСКА АРЦЮШКІ

ГРЫНЕВІЧ Людвіг Антонавіч, н. у 1916, партызан, загінуў 1.5.1944.

ДОЛГІ Міхаіл Іванавіч, н. у 1906, партызан, загінуў 26.2.1944.

ПЯТНІЦА Максім Апанасавіч, н. у 1910, партызан, загінуў у 1944.

ТРАЯНСКІ Уладзімір Кірылавіч, н. у 1922, партызан, загінуў 7.5.1944, пахаваны ў в. Арцюшкі.

ХРАПАВІЦКІ Венядзікт Архіпавіч, н. у 1900, партызан, загінуў 27.4.1944, пахаваны ў в. Завячэлле.

ВЁСКА БАРАВЫЯ

АЛЬХОЎКА Іван Уласавіч, н. у 1922, партызан, загінуў 25.4.1944, пахаваны ў г. Чашнікі Віцебскай вобл.

ВЁСКА БЕЛАЕ

АНТУНОВІЧ Мікалай Цімафеевіч, н. у 1920, партызан, загінуў у 1944.

БОНДАЛ Вольга Мацвееўна, н. у 1910, калгасніца калгаса «Чырвоны ўсход», расстраляна і спалена ў 1942.

ГАЛАЙ Еўдакія Аляксееўна, н. у 1880, калгасніца калгаса «Чырвоны ўсход», расстраляна і спалена ў 1942.

ДЗЯМЕШКА Васіль Давыдавіч, н. у 1912, калгаснік калгаса «Чырвоны ўсход», загінуў у палоне.

ЖАРНАСЕК Уладзімір Васільевіч, н. у 1929, расстраляны і спалены ў 1942.

ЖАРНАСЕК Уліта Емяльянаўна, н. у 1915, калгасніца калгаса «Чырвоны ўсход», расстраляна і спалена ў 1942.

ЖАРНАСЕК Яўгенія Сцяпанаўна, н. у 1928, расстраляна і спалена ў 1942.

КАВАЛЕНКА Дзмітрый Апанасавіч, н. у 1916, партызан, прапаў без вестак 4.5.1944.

КАРАБАНЬ Аляксандр Паўлавіч, н. у 1916, калгаснік калгаса «Чырвоны ўсход», загінуў у палоне.

КАРАБАНЬ Павел Андрэевіч, н. у 1902, калгаснік калгаса «Чырвоны ўсход», загінуў у палоне.

КЛЕМЯНЦЁНАК Кузьма Мікалаевіч, н. у 1905, калгаснік калгаса «Чырвоны ўсход», расстраляны і спалены ў 1942.

КОРСАК Аляксей Міхайлавіч, н. у 1920, партызан, прапаў без вестак у 1944.

КОРСАК Пётр Міхайлавіч, н. у 1922, партызан, загінуў 17.4.1944.

КОРСАК Фёдар Міхайлавіч, н. у 1926, партызан, загінуў 6.8.1943.

КУРБАКА Лукер'я Аляксееўна, н. у 1905, калгасніца калгаса «Чырвоны ўсход», расстраляна і спалена ў 1942.

КУРБАКА Любоў Васільеўна, н. у 1940, расстраляна і спалена ў 1942.

КУРБАКА Мікалай Кузьміч, н. у 1928, расстраляны і спалены ў 1942.

КУРБАКА Міхаіл Аляксеевіч, н. у 1882, калгаснік калгаса «Чырвоны ўсход», расстраляны і спалены ў 1942.

КУРБАКА Уладзімір Васільевіч, н. у 1939, расстраляны і спалены ў 1942.

КУРБАКА Ульяна Якаўлеўна, н. у 1870, калгасніца калгаса «Чырвоны ўсход», расстраляна і спалена ў 1943.

ЛІСІЧОНАК Пётр Данілавіч, н. у 1924, партызан, загінуў у 1943.

МАЖОР Уладзімір Мікалаевіч, н. у 1937, расстраляны спалены ў 1942.

МАЛЬКОЎ Мікалай Якаўлевіч, н. у 1920, партызан, загінуў 20.4.1944.

МАЛЬКОЎ Уладзімір Арцёмавіч, н. у 1937, расстраляны і спалены ў 1942.

МАНУХ Аляксандр Васільевіч, н. у 1936, расстраляны спалены ў 1942.

МАНУХ Аркадзь Васільевіч, н. у 1938, расстраляны і спалены ў 1942.

МАНУХ Арына Рыгораўна, н. у 1914, калгасніца калгаса «Чырвоны ўсход», расстраляна і спалена ў 1942.

МАНУХ Васіль Іванавіч, н. у 1938, расстраляны і спалены ў 1942.

МАНУХ Ганна Васільеўна, н. у 1939, расстраляна і спалена ў 1942.

МАНУХ Еўдакія Сідараўна, н. у 1876, расстраляна і спалена ў 1942.

МАНУХ Захар Фядосавіч, н. у 1873, расстраляны і спалены ў 1942.

МАНУХ Іван Васільевіч, н. у 1910, калгаснік калгаса «Чырвоны ўсход», расстраляны і спалены ў 1942.

МАНУХ Іван Захаравіч, н. у 1919, партызан, загінуў у 1942.

МАНУХ Яўгенія Іванаўна, н. у 1911, калгасніца калгаса «Чырвоны ўсход», расстраляна і спалена ў 1942.

ПАЦЭЙКА Пётр Іванавіч, н. у 1910, калгаснік калгаса «Чырвоны ўсход», загінуў у палоне.

РУБАНІК Настасся Карнееўна, н. у 1906, калгасніца калгаса «Чырвоны ўсход», расстраляна і спалена ў 1942.

РУБІС Вольга Ніфантаўна, н. у 1937, расстраляна і спалена ў 1942.

САБІН Марк Іванавіч, н. у 1903, калгаснік калгаса «Чырвоны ўсход», загінуў у палоне.

ШАЎЛЕВІЧ Аксіння Адамаўна, н. у 1912, калгасніца калгаса «Чырвоны ўсход», расстраляна і спалена ў 1942.

ШАЎЛЕВІЧ Вольга Піліпаўна, н. у 1936, расстраляна і спалена ў 1942.

ШАЎЛЕВІЧ Ніна Піліпаўна, н. у 1935, расстраляна і спалена ў 1942.

ШАЎЛЕВІЧ Пётр Піліпавіч, н. у 1937, расстраляны і спалены ў 1942.

ШАЎЛЕВІЧ Піліп Васільевіч, н. у 1909, калгаснік калгаса «Чырвоны ўсход», расстраляны і спалены ў 1942.

ШАЎЛЕВІЧ Яўгенія Піліпаўна, н. у 1928, расстраляна і спалена ў 1942.

ШУПЕНЯ Арына Восіпаўна, н. у 1913, калгасніца калгаса «Чырвоны ўсход», расстраляна і спалена ў 1942.

ШУПЕНЯ Настасся Іванаўна, н. у 1910, калгасніца калгаса «Чырвоны ўсход», расстраляна і спалена ў 1942.

ВЁСКА ВЯЛІЧКАЎЦЫ

АРЭХ Мікалай Мікалаевіч, н. у 1872, расстраляны і спалены ў 1942.

ГОЛІК Пелагея Раулаўна, н. у 1874, закатавана і спалена ў 1942.

ГОЛІК Пётр Адамавіч, н. у 1876, закатаваны і спалены ў 1942.

ГОЛІК Якаў Пятровіч, н. у 1893, калгаснік калгаса «Чырвоны ўсход», расстраляны і спалены ў 1942.

ДЗЯМЕШКА Аляксей Фёдаравіч, н. у 1916, партызан, прапаў без вестак вясной 1944.

ДЗЯМЕШКА Павел Сямёнавіч, н. у 1914, партызан, загінуў 20.5.1944, пахаваны ў в. Заполле.

ДЗЯМЕШКА Пётр Емяльянавіч, н. у 1914, партызан, загінуў у 1944.

ДЗЯМЕШКА Сяргей Міхайлавіч, н. у 1922, партызан, загінуў у 1944.

КУРБАКА Герасім Рыгоравіч, н. у 1907, партызан, прапаў без вестак у 1944.

КУРБАКА Лукер'я Аляксееўна, н. у 1912, калгасніца калгаса «Чырвоны ўсход», расстраляна і спалена ў 1942.

ПАПКО Сямён Іванавіч, н. у 1873, расстраляны і спалены ў 1942.

ПАПКОЎ Сяргей Іванавіч, прапаў без вестак у 1944.

ПЕЧУРА Іван Сцяпанавіч, прапаў без вестак.

ВЁСКА ВЯРХОЎЕ

ВЯРХОЎСКІ Аляксандр Аляксеевіч, н. у 1918, партызан, загінуў пры пераходзе лініі фронту.

ВЯРХОЎСКІ Іван Аляксеевіч, н. у 1926, партызан, загінуў пры пераходзе лініі фронту.

ВЯРХОЎСКІ Сямён Цярэнцьевіч, н. у 1925, партызан, загінуў у 1944, пахаваны ў в. Сукноўшчына Лепельскага р-на.

ВЯРХОЎСКІ Цімафей Мікалаевіч, н. у 1910, партызан, загінуў 12.7.1944.

ЗЯНЮК Аляксандр Аляксеевіч, н. у 1911, партызан, загінуў пры пераходзе лініі фронту.

ЗЯНЮК Марыя Аляксееўна, н. у 1921, партызанка, загінула пры пераходзе лініі фронту.

РУБАНІК Антон Іванавіч, н. у 1913, партызан, загінуў 11.12.1942.

РУБАНІК Іван Аляксандравіч, н. у 1926, партызан, прапаў без вестак 3.5.1944.

ВЁСКА ГАРА

БАРКОЎСКІ Васіль Рыгоравіч, н. у 1927, партызан, загінуў у 1944.

БАРКОЎСКІ Іван Данілавіч, партызан, загінуў 30.11.1943.

БАРКОЎСКІ Ілья Фёдаравіч, н. у 1918, загінуў у лютым 1944.

БАРКОЎСКІ Рыгор Фёдаравіч, н. у 1916, партызан брыгады «Дубава», загінуў у 1944.

ГЛАДЫШ Мікалай Аляксандравіч, партызан, загінуў у лютым 1943.

ГЛАДЫШ Сцяпан Данілавіч, н. у 1904, партызан, прапаў без вестак у маі 1944.

ГЛАДЫШ Ціхан Андрэевіч, н. у 1924, партызан, камандзір узвода, загінуў у маі 1944.

ЛІСІЧОНАК Васіль Цярэнцьевіч, н. у 1916, загінуў 3.5.1944.

ВЁСКА ГАРАВЫЯ

ВІКЕНЦЬЕЎ Даніла Вікенцьевіч, н. у 1916, партызан, загінуў у 1944.

КУЛАК Іван Фёдаравіч, партызан, прапаў без вестак у маі 1944.

ЛЁЛЯ Іосіф Яфімавіч, н. у 1909, партызан, загінуў у 1944.

ЛЁЛЯ Мікалай Іванавіч, н. у 1926, партызан, загінуў 25.4.1944, пахаваны ў в. Гаравыя.

СУХАРСКІ Мікалай Мікалаевіч, н. у 1923, партызан, загінуў у кастрычніку 1943.

ВЁСКА ГУБІНКА

ДЗЯМЕДКА Аляксей Г., н. у 1900, партызан брыгады імя Сталіна, загінуў 28.5.1943, пахаваны ў в. Антунова.

ДЗЯМЕШКА Васіль Ягоравіч, н. у 1922, партызан, загінуў у 1944.

ДЗЯМЕШКА Ілья Цімафеевіч, н. у 1916, партызан, прапаў без вестак у маі 1944.

ДЗЯМЕШКА Ірына Іванаўна, н. у 1880, калгасніца калгаса «Чырвоны ўсход», закатавана ў 1942.

ДЗЯМЕШКА Настасся Паўлаўна, н. у 1910, калгасніца калгаса «Чырвоны ўсход», закатавана ў 1942.

ДЗЯМЕШКА Пётр Амяльянавіч, н. у 1910, партызан, прапаў без вестак.

ДЗЯМЕШКА Пётр Васільевіч, н. у 1917, партызан, загінуў у 1944.

ДЗЯМЕШКА Пётр Іванавіч, н. у 1905, партызан, прапаў без вестак у 1944.

ДЗЯМЕШКА Ульяна Сцяпанаўна, н. у 1899, калгасніца калгаса «Чырвоны ўсход», закатавана ў 1942.

КАРЭЙША Сцяпан Іванавіч, н. у 1916, партызан, прапаў без вестак.

КОРСАК Пётр Міхайлавіч, н. у 1922, партызан атрада імя Фрунзе брыгады імя Чапаева, загінуў 8.8.1944, пахаваны ў в. Усвіца.

КОРСАК Фёдар Міхайлавіч, н. у 1925, партызан, загінуў у 1944.

ЦАР Міхаіл Аляксеевіч, н. у 1912, партызан, загінуў 10.5.1944, пахаваны ў в. Крывыя.

ВЁСКА ЗААЗЕР'Е

ВЯРХОЎСКІ Васіль Давыдавіч, н. у 1907, партызан, загінуў у 1944.

ВЯРХОЎСКІ Міхаіл Радзівонавіч, н. у 1908, партызан, прапаў без вестак у час прарыву блакады каля в. Паперына.

КАРЭЙША Аляксей Міхеевіч, н. у 1925, партызан, загінуў у час прарыву блакады каля в. Паперына.

КАРЭЙША Афанасій Ільіч, н. у 1914, партызан, загінуў у 1944.

МАЛЬКОЎ Мікалай Якаўлевіч, н. у 1918, загінуў у 1944.

РУБАНІК Іван Пятровіч, н. у 1924, партызан, загінуў 6.5.1944.

РУБАНІК Ягор Пятровіч, н. у 1920, партызан, загінуў 5.5.1944.

САЛАВЕЙ Пётр Іванавіч, н. у 1921, партызан, памёр ад ран у 1943.

ВЁСКА ЗАВЯЧЭЛЛЕ

АЛЬХОЎКА Цярэнцій Дзмітрыевіч, н. у 1916, партызан, загінуў 5.5.1944.

БАРАНАЎ Аляксей Апанасавіч, н. у 1910, партызан, прапаў без вестак у час блакады ў 1944.

БАРАНАЎ Гаўрыла Міхайлавіч, н. у 1907, калгаснік калгаса «Чырвоная Полаччына», расстраляны ў 1943.

БАРАНАЎ Леанід Максімавіч, н. у 1919, партызан, загінуў у 1944.

БАРАНАЎ Пілін Мікалаевіч, н. у 1911, партызан, прапаў без вестак у маі 1944.

БАСАК Міхаіл Мікалаевіч, н. у 1908, партызан, загінуў у 1944.

ВЯРХОЎСКІ Фёдар Восіпавіч, н. у 1904, партызан, загінуў у 1944.

ВЯРХОЎСКІ Цярэнцій Ігнатавіч, н. у 1889, калгаснік калгаса «Чырвоная Полаччына», расстраляны ў 1943.

ГІРАЁНАК Міхаіл Сідаравіч, н. у 1899, партызан брыгады імя Сталіна, загінуў 16.1.1943, пахаваны ў брацкай магіле ў в. Кублічы.

КАЛІТУХА Аляксей Ігнатавіч, н. у 1906, партызан, прапаў без вестак у 1944.

КАЛІТУХА Мікалай Канстанцінавіч, н. у 1911, партызан, прапаў без вестак у маі 1944.

КАРЧЭЎСКІ Юльян Нічыпаравіч, н. у 1910, партызан, прапаў без вестак.

КІСЛОЎ Андрэй Якаўлевіч, н. у 1900, калгаснік калгаса «Чырвоная Полаччына», расстраляны ў 1943.

КОРАБАЎ Дзмітрый Мікалаевіч, н. у 1912, партызан, загінуў у 1944.

КОРАБАЎ Канстанцін Мікалаевіч, н. у 1914, партызан, загінуў у 1944.

КОРСАК Уладзімір Яфрэмавіч, н. у 1902, партызан, загінуў у маі 1944.

КРЫСКЕВІЧ Ягор Васільевіч, н. у 1910, партызан, загінуў 2.12.1942.

КУРГАН Нічыпар Трафімавіч, н. у 1882, калгаснік калгаса «Чырвоная Полаччына», расстраляны ў 1943.

ЛЁЛЯ Альжбета Кандрацьеўна, н. у 1901, партызанка, загінула ў 1944.

ЛЁЛЯ Восіп Яфімавіч, н. у 1909, партызан брыгады імя Сталіна, загінуў 16.1.1943, пахаваны ў брацкай магіле ў в. Кублічы.

ЛЁЛЯ Лізавета Кузьмінічна, н. у 1878, расстраляна ў 1943.

ЛЁЛЯ Наталля Восіпаўна, н. у 1936, расстраляна ў 1943.

МАМОН Сцяпан Фёдаравіч, н. у 1904, партызан, загінуў у 1942.

МІХЕЙКА Васіль Сцяпанавіч, н. у 1902, калгаснік калгаса «Чырвоная Полаччына», расстраляны ў 1943.

МІЦКЕВІЧ Якаў Фаміч, н. у 1906, калгаснік калгаса «Чырвоная Полаччына», расстраляны ў 1943.

ПЛЮГАЧОЎ Якаў Пятровіч, н. у 1904, партызан, загінуў у час прарыву блакады каля в. Паперына.

ПЛЮГАЧОЎ Яўген Іванавіч, н. у 1899, партызан, загінуў у 1944.

ПРАНІК Андрэй Трафімавіч, н. у 1920, партызан, загінуў у 1944.

ПУГАЧОЎ Павел Рыгоравіч, н. у 1916, партызан, прапаў без вестак у кастрычніку 1944.

РУБАНІК Рыгор Ігнатавіч, н. у 1889, калгаснік калгаса «Чырвоная Полаччына», расстраляны ў 1943.

СІРОТКА Аляксей Васільевіч, н. у 1914, партызан брыгады «Дубава», прапаў без вестак.

УСОВІК Васіль Максімавіч, н. у 1914, партызан, загінуў 14.5.1944, пахаваны ў в. Багародзіцкае Полацкага р-на.

ХАРАПАВІЦКІ Бенадысь Архіпавіч, н. у 1900, партызан, загінуў у в. Завячэлле ў 1942.

ЦЕЛЯПЕНЬ Варвара Васільеўна, н. у 1904, калгасніца калгаса «Чырвоная Полаччына», расстраляна ў 1943.

ШАЛГУН Іван Раманавіч, н. у 1906, партызан, загінуў 18.1.1943.

ЯСЮК Дар'я Ігнатаўна, н. у 1882, расстраляна ў 1943.

ЯСЮК Міхаіл Яфімавіч, н. у 1912, партызан, загінуў у 1944.

ЯСЮК Сямён Ільіч, н. у 1909, партызан, загінуў у 1943.

ВЁСКА ЗАМОШША

АЛЕКСАНДРОВІЧ Сцяпан Фёдаравіч, н. у 1925, партызан, прапаў без вестак у 1944.

АНТУНОВІЧ Мікалай Васільевіч, н. у 1912, партызан, прапаў без вестак у маі 1945.

БУШМЕЙСТЕР Прохар Альбертавіч, н. у 1910, партызан, загінуў у 1944.

ДУБРОЎСКІ Аляксей Аляксандравіч, н. у 1923, партызан, прапаў без вестак у маі 1944.

ДУБРОЎСКІ Сцяпан Кліменцьевіч, н. у 1903, партызан, прапаў без вестак у маі 1944.

КАРАБАНЬ Іван Трафімавіч, н. у 1913, партызан атрада імя Фрунзе брыгады імя Чапаева, загінуў 12.3.1944.

КАРПОЎСКІ Карл Іванавіч, н. у 1925, партызан, загінуў у 1944.

КАРЧЭЎСКІ Аляксей Піліпавіч, н. у 1918, партызан, прапаў без вестак у маі 1944.

ПАЎЛОВІЧ Ігнат Максімавіч, н. у 1907, партызан, прапаў без вестак у 1944.

ШНУКАЎ Аляксандр Іванавіч, н. у 1920, прапаў без вестак у час блакады ў 1944.

ВЁСКА ЗАНАВІННЕ

АКУЛЁНАК Рыгор Канстанцінавіч, н. у 1925, калгаснік калгаса «Будзь гатоў», расстраляны ў 1943.

АЛЕКСАНДРОВІЧ Пракоп Васільевіч, н. у 1906, загінуў у палоне ў 1944.

АМБРАСЁНАК Цімафей Мікалаевіч, н. у 1906, партызан, загінуў 4.5.1944.

АНТУНОВІЧ Васіль Ларыёнавіч, н. у 1920, партызан, загінуў у 1944.

БАРГУН Васіль Мікалаевіч, н. у 1927, партызан, загінуў у 1944.

БОНДАЛ Андрэй Антонавіч, н. у 1914, партызан, прапаў без вестак у маі 1944.

БУРДЫКА Іван Сцяпанавіч, н. у 1922, партызан, загінуў 23.2.1943.

ВЕНЖЫК Лізавета Сцяпанаўна, н. у 1920, калгасніца калгаса «Будзь гатоў», расстраляна ў 1943.

ГЛАДЫШ Яфім Рыгоравіч, н. у 1910, партызан, загінуў у 1944.

КЛЯШТОРНЫ Максім Максімавіч, н. у 1911, партызан, загінуў у 1944.

КЛЯШТОРНЫ Ягор Іванавіч, н. у 1911, партызан, загінуў у 1941.

КУРБАКА Аляксей Ягоравіч, н. у 1927, партызан, загінуў у 1944.

КУРБАКА Міхаіл Ягоравіч, н. у 1922, партызан, загінуў у 1944.

КУРБАКА Ягор Лаўрэнавіч, н. у 1904, партызан, загінуў у маі 1944.

ПАПКО Васіль Андрэевіч, н. у 1924, партызан, загінуў у маі 1943 у в. Шалегаўка былога Ветрынскага р-на.

ФАЛІНОВІЧ Герасім Якаўлевіч, н. у 1889, калгаснік калгаса «Будзь гатоў», расстраляны ў 1943.

ШУПЕНЯ Пётр Васільевіч, н. у 1866, расстраляны ў 1943.

ВЁСКА ЗАЧЫСЦЕ

БАРЧУК Васіль Мікалаевіч, н. у 1927, партызан, загінуў у 1944.

КУРБАКА Аляксей Ягоравіч, н. у 1927, партызан, прапаў без вестак у 1944.

КУРБАКА Міхаіл Ягоравіч, н. у 1922, партызан, загінуў у маі 1944.

ЛІСІЧОНАК Сцяпан Ягоравіч, н. у 1927, партызан, загінуў 10.5.1944.

ШЧЭРБІК Антон Іванавіч, н. у 1904, калгаснік калгаса «Чырвоны маяк», расстраляны ў 1942.

ШЧЭРБІК Хадосся Аймосаўна, н. у 1906, калгасніца калгаса «Чырвоны маяк», расстраляна ў 1942.

ВЁСКА ІЗАФАНАВА

ГЛІНСКІ Мікалай Мікалаевіч, н. у 1922, партызан брыгады імя Сталіна, загінуў 8.6.1943, пахаваны ў в. Пышна Лепельскага р-на.

ВЁСКА КІСЯЛЁВА

АМБРАСЁНАК Цімафей Мікалаевіч, н. у 1907, партызан, загінуў 4.5.1944.

БОНДАЛ Васіль Мяфодзьевіч, н. у 1918, партызан брыгады імя Чапаева, прапаў без вестак у маі 1944.

ЛОСЬ Пётр Мацвеевіч, н. у 1930, партызан, загінуў у 1944.

МЯГЕЛЬ Фёдар Піліпавіч, н. у 1918, партызан, загінуў 26.3.1944.

ПАПКО Міхаіл Якаўлевіч, н. у 1915, партызан, загінуў у 1944.

ПЯЧУРА Павел Фядосавіч, н. у 1921, партызан, загінуў у 1944.

СВІДЗІНСКІ Міхаіл Амосавіч, н. у 1926, партызан, загінуў у 1944.

СВІДЗІНСКІ Міхаіл Рыгоравіч, н. у 1918, партызан, загінуў у 1944.

СВІДЗІНСКІ Прохар Лявонавіч, н. у 1914, партызан, загінуў у 1944.

ВЁСКА МОСАР

АМБРАСЁНАК Пётр Міхайлавіч, н. у 1931, загінуў у палоне ў 1944.

БУРАК Іван Васільевіч, н. у 1916, партызан, прапаў без вестак у маі 1944.

ГІРСЁНАК Міхаіл Сідаравіч, н. у 1918, прапаў без вестак у студзені 1943.

ЛАРУШКІН Фёдар Сафронавіч, н. у 1920, партызан, загінуў 4.5.1944.

ЛІСІЧОНАК Павел Васільевіч, н. у 1900, партызан, прапаў без вестак 1.5.1944.

МАМОН Сцяпан Навумавіч, н. у 1900, партызан, загінуў у 1944.

РУБАНІК Іларыён Пятровіч, н. у 1915, партызан, загінуў у 1943.

РУБІС Павел Іванавіч, н. у 1923, партызан, загінуў 12.4.1944.

ШЭРМАН Міра Барысаўна, н. у 1912, расстраляна ў студзені 1942.

ВЁСКА НЕМІРОВА

БОНДАЛ Аляксей Цімафеевіч, н. у 1905, калгаснік калгаса «Чырвоны маяк», расстраляны і спалены ў 1942.

БОНДАЛ Валянціна Аляксееўна, н. у 1931, расстраляна і спалена ў 1942.

БОНДАЛ Дар'я Сцяпанаўна, н. у 1870, расстраляна і спалена ў 1942.

БОНДАЛ Еўдакія Аляксееўна, н. у 1938, расстраляна і спалена ў 1942.

БОНДАЛ Ефрасіння Дзмітрыеўна, н. у 1874, калгасніца калгаса «Чырвоны маяк», расстраляна і спалена ў 1942.

БОНДАЛ Зінаіда Аляксееўна, н. у 1936, расстраляна і спалена ў 1942.

БОНДАЛ Кацярына Мікалаеўна, н. у 1879, расстраляна і спалена ў 1942.

БОНДАЛ Мікалай Іванавіч, н. у 1939, расстраляны і спалены ў 1942.

БОНДАЛ Цімафей Іванавіч, н. у 1876, расстраляны і спалены ў 1942.

ВАСЬКЕВІЧ Антон Емяльянавіч, н. у 1879, расстраляны і спалены ў 1942.

ВАСЬКЕВІЧ Леанід Ягоравіч, н. у 1910, партызан, прапаў без вестак у 1944.

ГАЛІНСКІ Іван Савельевіч, н. у 1886, калгаснік калгаса «Чырвоны маяк», расстраляны і спалены ў 1942.

ГАЛІНСКІ Мікалай Іванавіч, н. у 1922, партызан, загінуў у 1944.

ГОЛІК Фёдар Пятровіч, н. у 1922, партызан, загінуў у чэрвені 1944.

ДЗЯМЕШКА Дзмітрый Навумавіч, н. у 1926, партызан, загінуў у 1943.

ДЗЯМЕШКА Мікалай Навумавіч, н. у 1923, партызан, загінуў 24.5.1943.

ПАХІЛКА Кузьма Антонавіч, н. у 1916, партызан, загінуў 2.5.1944.

СТЭЛЬМАХ Леанід Пятровіч, н. у 1922, партызан, прапаў без вестак 15.1.1944.

ВЁСКА РУБАНІКІ

РУБАНІК Рыгор Ігнатавіч, н. у 1925, партызан, загінуў у 1944.

РУБАНІК Яўгенія Ігнатаўна, н. у 1922, партызанка, медсястра, загінула 1.5.1944.

ВЁСКА СТАРЫНКА

АЎТУХ Іван Іванавіч, н. у 1899, партызан, прапаў без вестак у маі 1944.

АЎТУХ Леанід Ануфрыевіч, н. у 1926, партызан, прапаў без вестак у маі 1944.

АЎТУХ Пётр Іванавіч, н. у 1927, партызан, загінуў у 1944.

ВЁСКА УРБАНОВА

ШЭЎЧАНКА Ігнат Пііпавіч, н. у 1916, партызан, загінуў у 1943.

ВЁСКА ШАСЦЯРНІ

БОНДАЛ Вера Алегаўна, н. у 1938, расстраляна ў 1942.

БОНДАЛ Дар'я Віктараўна, н. у 1881, калгасніца калгаса «Чырвоны маяк», закатавана і спалена ў 1942.

БОНДАЛ Еўдакія Якубаўна, н. у 1883, калгасніца калгаса «Чырвоны маяк», закатавана і спалена ў 1942.

БОНДАЛ Іван Цімафеевіч, н. у 1911, калгаснік калгаса «Чырвоны маяк», закатаваны і спалены ў 1942.

БОНДАЛ Лідзія Кандратаўна, н. у 1915, калгасніца калгаса «Чырвоны маяк», закатавана і спалена ў 1942.

БОНДАЛ Матруна Карнеейна, н. у 1886, калгасніца калгаса «Чырвоны маяк», закатавана і спалена ў 1942.

БОНДАЛ Мікалай Максімавіч, н. у 1935, расстраляны і спалены ў 1942.

БОНДАЛ Настасся Харытонаўна, н. у 1884, калгасніца калгаса «Чырвоны маяк», расстраляна і спалена ў 1942.

БОНДАЛ Пётр Максімавіч, н. у 1932, расстраляны і спалены ў 1942.

БОНДАЛ Соф'я Максімаўна, н. у 1927, калгасніца калгаса «Чырвоны маяк», расстраляна і спалена ў 1942.

БОНДАЛ Сямён Пракопавіч, н. у 1886, калгаснік калгаса «Чырвоны маяк», расстраляны і спалены ў 1942.

ГАЛІНСКАЯ Тацццяна Паўлаўна, н. у 1870, расстраляна ў 1942.

ГАЛІНСКІ Мікалай Іванавіч, н. у 1910, партызан, загінуў 5.5.1944.

ГАЛІНСКІ Рыгор Рыгоравіч, н. у 1925, партызан, прапаў без вестак у маі 1944.

ГОЛІК Міхаіл Сямёнавіч, н. у 1884, калгаснік калгаса «Чырвоны маяк», расстраляны і спалены ў 1942.

ГОЛІК Тэкля Іванаўна, н. у 1894, калгасніца калгаса «Чырвоны маяк», расстраляна і спалена ў 1942.

ЗЕЛЯНЕЎСКАЯ Ганна Цімафееўна, н. у 1915, калгасніца калгаса «Чырвоны маяк», расстраляна і спалена ў 1942.

ЗЕЛЯНЕЎСКАЯ Марыя Восіпаўна, н. у 1934, расстраляна і спалена ў 1942.

ЗЕЛЯНЕЎСКАЯ Тацццяна Восіпаўна, н. у 1936, расстраляна і спалена ў 1942.

КАРЧЭЎСКАЯ Валянціна Паўлаўна, н. у 1939, расстраляна і спалена ў 1942.

КАРЧЭЎСКІ Аркадзь Паўлавіч, н. у 1937, расстраляны і спалены ў 1942.

КАРЧЭЎСКІ Павел Паўлавіч, н. у 1939, расстраляны і спалены ў 1942.

СВІДЗІНСКАЯ Аксіння Герасімаўна, н. у 1870, расстраляна і спалена ў 1942.

СВІДЗІНСКАЯ Настасся Герасімаўна, н. у 1870, расстраляна і спалена ў 1942.

ШАСЦЯРЭНЬ Валянціна Гаўрылаўна, н. у 1924, калгасніца калгаса «Чырвоны маяк», расстраляна і спалена ў 1942.

ШАСЦЯРЭНЬ Валянціна Іванаўна, н. у 1928, расстраляна і спалена ў 1942.

ШАСЦЯРЭНЬ Ганна Сафронаўна, н. у 1884, калгасніца калгаса «Чырвоны маяк», расстраляна і спалена ў 1942.

ШАСЦЯРЭНЬ Ефрасіння Дзмітрыеўна, н. у 1900, калгасніца калгаса «Чырвоны маяк», расстраляна і спалена ў 1942.

ШАСЦЯРЭНЬ Захар Ахрэмавіч, н. у 1880, калгаснік калгаса «Чырвоны маяк», расстраляны і спалены ў 1942.

ШАСЦЯРЭНЬ Марта Фёдараўна, н. у 1891, калгасніца калгаса «Чырвоны маяк», расстраляна і спалена ў 1942.

ШАСЦЯРЭНЬ Марыя Арыстархаўна, н. у 1886, калгасніца калгаса «Чырвоны маяк», расстраляна і спалена ў 1942.

ШАСЦЯРЭНЬ Ніна Іванаўна, н. у 1930, расстраляна і спалена ў 1942.

ШАСЦЯРЭНЬ Тацццяна Іванаўна, н. у 1900, калгасніца калгаса «Чырвоны маяк», расстраляна і спалена ў 1942.

ШАСЦЯРЭНЬ Тацццяна Сафронаўна, н. у 1903, калгасніца калгаса «Чырвоны маяк», расстраляна і спалена ў 1942.

ШАСЦЯРЭНЬ Уладзімір Гаўрылавіч, н. у 1934, расстраляны і спалены ў 1942.

САРОЧЫНСКІ СЕЛЬСАВЕТ

ВЁСКА АДВОРНЯ

МІЛАЯ Ганна Данілаўна, н. у 1893, калгасніца калгаса імя Будзённага, расстраляна ў 1944.

МІЛЫ Віктар Цімафеевіч, партызан, памёр ад ран у маі 1944.

МІХЕЙКА Васіль Маркавіч, н. у 1924, загінуў 23.12.1943.

ВЁСКА АРЭХАЎНА

ВІТКО Ганна Лазараўна, н. у 1926, партызанка, прапала без вестак у 1944.

ВІТКО Еўдакія Малахаўна, н. у 1895, калгасніца калгаса «Чырвоны Кастрычнік», расстраляна ў красавіку 1944.

ГІРАЎКА Сямён Іванавіч, н. у 1886, калгаснік калгаса «Чырвоны Кастрычнік», вывезены ў Германію ў час блакады.

ДЗЯРЫБА Іван Дзям'янавіч, н. у 1899, шавец калгаса «Чырвоны Кастрычнік», расстраляны ў 1944.

ДОЛГАЯ Галіна Аляксееўна, н. у 1910, калгасніца калгаса «Чырвоны Кастрычнік», расстраляна ў 1944.

ДОЛГАЯ Зінаіда Аляксееўна, н. у 1913, калгасніца калгаса «Чырвоны Кастрычнік», расстраляна ў 1944.

ДОЛГАЯ Фёкла Мікалаеўна, н. у 1900, калгасніца калгаса «Чырвоны Кастрычнік», расстраляна ў 1944.

ДОЛГІ Сцяпан Аляксандравіч, н. у 1925, партызан, загінуў у 1943, пахаваны ў в. Арэхаўна.

ДОЛГІ Сцяпан Усцінавіч, н. у 1890, калгаснік калгаса «Чырвоны Кастрычнік», загінуў у 1943.

ЖАВАРАНАК Архіп Цімафеевіч, н. у 1908, партызан, загінуў у маі 1944.

ЖУКАЎ Аляксандр Антонавіч, партызан, загінуў у 1944.

КАВАЛЕНКА Іван Карнеевіч, н. у 1908, партызан, загінуў у 1943, пахаваны ў в. Антунова.

КАЗАЧОНАК Кузьма Максімавіч, н. у 1900, калгаснік калгаса «Чырвоны Кастрычнік», расстраляны ў 1944.

КАСЦЮЧЭНКА Аляксей Аляксеевіч, н. у 1890, калгаснік калгаса «Чырвоны Кастрычнік», расстраляны ў 1944.

КАСЦЮЧЭНКА Еўдакія, н. у 1933, расстраляна ў 1944.

КАСЦЮЧЭНКА Іван Лявонавіч, н. у 1918, калгаснік калгаса «Чырвоны Кастрычнік», расстраляны ў 1944, пахаваны ў в. Арэхаўна.

КАСЦЮЧЭНКА Мікалай Аляксеевіч, н. у 1907, калгаснік калгаса «Чырвоны Кастрычнік», расстраляны ў 1944, пахаваны ў в. Арэхаўна.

КАСЦЮЧЭНКА Надзея Лявонаўна, н. у 1922, партызанка, загінула 8.6.1943 у в. Пышна Лепельскага р-на.

КАСЦЮЧЭНКА Хрысціна Васільеўна, н. у 1900, калгасніца калгаса «Чырвоны Кастрычнік», расстраляна ў 1944.

ЛАТЫШАЎ Іосіф Фёдаравіч, калгаснік калгаса «Чырвоны Кастрычнік», памёр у палоне.

ЛІСІЧОНАК Антон, н. у 1900, калгаснік калгаса «Чырвоны Кастрычнік», расстраляны ў 1944.

ЛІСІЧОНАК Сцяпан Антонавіч, н. у 1927, калгаснік калгаса «Чырвоны Кастрычнік», расстраляны ў 1944.

ЛІСОЎСКІ Раман Васільевіч, н. у 1910, партызан, загінуў 27.4.1944.

МІХЕЙКА Кірыл Сцяпанавіч, партызан, памёр ад тыфу, пахаваны ў в. Арэхаўна.

НЕРУГАНЁНАК Канстанцін Цімафеевіч, н. у 1920, партызан, загінуў 5.9.1943, пахаваны ў в. Арэхаўна.

ПЕРВЯНЁНАК Міхаіл Трафімавіч, загінуў у 1942, пахаваны ў г.п. Ушачы.

ПУГАЧОЎ Самуіл Самуілавіч, партызан, загінуў 19.8.1942.

САФОНАЎ Авакум Фёдаравіч, партызан, загінуў у маі 1944.

СЛУЦКАЯ Настасся Сцяпанаўна, н. у 1915, партызанка, загінула ў 1943, пахавана ў в. Зерчаніцы.

СЛУЦКІ Адам Макаравіч, н. у 1913, партызан, загінуў у 1943, пахаваны ў Лепельскім р-не.

ЧАБОХА Лявон Рыгоравіч, партызан, загінуў 15.5.1944.

ЧОБАТ Ілья Іванавіч, партызан, загінуў 5.5.1944, пахаваны ў в. Чабатова.

ЮШКЕВІЧ Ефрасіння Іванаўна, н. у 1919, загінула ў 1943.

ВЁСКА АТРОШКАВА

ПЯТНІЦА Васіль Яўстаф'евіч, н. у 1925, партызан.

ПЯТНІЦА Тарас Сямёнавіч, н. у 1915, партызан, прапаў без вестак 5.5.1944.

ПЯТНІЦА Хрысціна Цімафееўна, н. у 1910, калгасніца калгаса «Чырвоныя Лабані», расстраляна ў 1944.

ВЁСКА БІКУЛЬНІЧЫ

БОНДАЛ Іван Мяфодзьевіч, н. у 1923, партызан брыгады імя Чапаева, загінуў 17.6.1943, пахаваны ў в. Сарочына.

ГАРДЗІЁНАК Васіль Дарафеевіч, н. у 1927, прапаў без вестак у маі 1944.

ГАРДЗІЁНАК Сцяпан Іванавіч, н. у 1912, партызан, загінуў 12.6.1944.

ЗАКРЭЎСКІ Мікалай Антонавіч, н. у 1915, партызан, загінуў 20.5.1943.

ЛЕСНІЧЭНКА Зоя Іванаўна, н. у 1921, калгасніца калгаса імя Леніна, расстраляна.

ПЕРВЯНЁНАК Зенка Андрэеўна, калгасніца калгаса імя Леніна, расстраляна ў 1943, пахавана ў в. Сарочына.

ПЕРВЯНЁНАК Іван Трафімавіч, н. у 1919, калгаснік калгаса імя Леніна, вывезены ў Германію ў 1943, прапаў без вестак.

ПЕРВЯНЁНАК Марыя Іванаўна, н. у 1885, калгасніца калгаса імя Леніна, закатавана.

ПЕРВЯНЁНАК Ніл Трафімавіч, н. у 1924, калгаснік калгаса імя Леніна, расстраляны ў 1943.

ПЕРВЯНЁНАК Сазон Андрэевіч, калгаснік калгаса імя Леніна, расстраляны ў 1943, пахаваны ў в. Сарочына.

ПЕРВЯНЁНАК Усціння Андрэеўна, калгасніца калгаса імя Леніна, расстраляна ў 1943, пахавана ў в. Сарочына.

ПУГАЧ Іван Лаўрэнавіч, н. у 1923, калгаснік калгаса імя Леніна, вывезены ў Германію.

ВЁСКА БУРАКІ

СМАЛЯК Іван Рыгоравіч, партызан, загінуў 1.2.1943.

ВЁСКА БУТАВА

АКУЛЁНАК Міхаіл Іванавіч, н. у 1927, партызан, прапаў без вестак 4.5.1944 у час блакады.

БАРКОЎСКІ Ціхан Герасімавіч, н. у 1903, партызан брыгады імя Чапаева, загінуў 17.6.1943.

БАСАК Васіль Сцяпанавіч, н. у 1925, партызан, прапаў без вестак 2.5.1944 у час блакады.

ВЯРХОЎСКІ Іван Антонавіч, н. у 1922, партызан, загінуў 27.7.1943 у г.п. Ушачы.

КАРЧЭЎСКІ Васіль Пракопавіч, н. у 1923, партызан брыгады імя Сталіна, прапаў без вестак у 1944.

КАРЧЭЎСКІ Мікалай Дзмітрыевіч, н. у 1907, партызан, загінуў 7.2.1944 у в. Сукнеўшчына Лепельскага р-на.

КАРЭЙША Фёдар Ануфрыевіч, вывезены ў Германію ў 1943.

ЛАЮШКА Ягор Аляксандравіч, н. у 1922, партызан, памёр у жніўні 1942.

ШЭЎЧАНКА Антон Данілавіч, н. у 1892, вывезены ў Германію.

ВЁСКА ВАЎЧО

БУТОЎСКАЯ Ганна Макараўна, н. у 1921, партызан брыгады «Дубава», загінула ў 1944.

БУТОЎСКІ Антон Макаравіч, н. у 1919, партызан, загінуў у 1944 у час блакады.

БУТОЎСКІ Генадзь Максімавіч, н. у 1932, загінуў у маі 1944.

БУТОЎСКІ Максім Майсеевіч, н. у 1912, партызан, загінуў 2.5.1944, пахаваны ў в. Матырына.

БУТОЎСКІ Уладзімір Барысавіч, н. у 1901, партызан, прапаў без вестак у маі 1944.

ЛЕСНІЧЭНКА Цімафей Фёдаравіч, н. у 1918, партызан, разведчык брыгады імя Чапаева, загінуў 4.5.1944, пахаваны ў в. Паперына.

ЛІСОЎСКІ Раман Васільевіч, партызан, загінуў 27.4.1944.

ПАШУТА Ягор Кірылавіч, н. у 1914, партызан, загінуў 10.5.1944, пахаваны ў в. Ваўчо.

ШАМУК Аляксей Фядотавіч, партызан, прапаў без вестак у 1944.

ШАМУК Ігнат Сцяпанавіч, н. у 1914, расстраляны, пахаваны ў в. Ваўчо.

ШАМУК Фаіна Ігнатаўна, н. у 1926, партызанка, загінула 27.6.1944.

ВЁСКА ГАЗБЭРАК

ХРАПАВІЦКІ Аляксей, н. у 1889, калгаснік калгаса «Чырвоны сцяг», расстраляны ў 1944.

ВЁСКА ГАРАДОК

ВІННІК Савелій Васільевіч, партызан, загінуў у маі 1944.

ЛЁЛЯ Сяргей Ануфрыевіч, н. у 1896, калгаснік, расстраляны ў 1944, пахаваны ў в. Шчарбёнкі.

РУБАНІК Сцяпан Мікалаевіч, н. у 1920, партызан, загінуў у час блакады ў маі 1944.

САБІН Міхаіл Нічыпаравіч, н. у 1885, калгаснік, расстраляны ў 1944.

УСЦІН Фама Ільіч, н. у 1894, партызан, загінуў 5.5.1944, пахаваны ў в. Ляснеўшчына.

ВЁСКА ЖЫВАЛАКА

ГАЛІНСКІ Сямён Андрэевіч, н. у 1922, партызан, прапаў без вестак у кастрычніку 1944.

ГАРЫСЛАЎКА Васіль Аляксеевіч, н. у 1895, калгаснік калгаса «Пралетарская перамога», вывезены ў Германію ў 1944.

КАЗЬЯНІН Яфім Сцяпанавіч, н. у 1913, партызан, загінуў 13.8.1943.

КОНТАРАВА Марыя Максімаўна, н. у 1910, калгасніца калгаса «Пралетарская перамога», вывезена ў Германію ў 1944.

КОНТАРАЎ Уладзімір Міхайлавіч, н. у 1922, партызан, прапаў без вестак у маі 1944.

ЛАЮШКА Пііп Будрумеевіч, н. у 1903, калгаснік калгаса «Пралетарская перамога», вывезены ў Германію ў 1944.

МАСЛЮК Валянціна Іванаўна, н. у 1936, загінула ў час бамбёжкі ў 1944.

МАСЛЮК Уладзімір Уладзіміравіч, н. у 1922, калгаснік калгаса «Пралетарская перамога», вывезены ў Германію ў 1944.

МАСЛЮК Яўгенія Іванаўна, н. у 1904, загінула ў час бамбёжкі ў 1944.

ПАРФЕНЧУК Павел Канстанцінавіч, н. у 1904, калгаснік калгаса «Пралетарская перамога», вывезены ў Германію ў 1944.

ПЯЧУРА Парфен Іванавіч, н. у 1893, калгаснік калгаса «Пралетарская перамога», загінуў у 1944.

ЦЕРАШКЕВІЧ Стэфан Сямёнавіч, н. у 1920, партызан, загінуў у Лепельскім р-не.

ВЁСКА КАВАЛЕЎШЧЫНА

БАРАБУЛІН Іван Рыгоравіч, партызан, загінуў 4.5.1944.

КОНТАРАВА Надзея Ягораўна, н. у 1916, калгасніца, расстраляна.

КРАСНОЎ Аркадзь Яфімавіч, н. у 1926, партызан, загінуў 5.5.1944.

МАСКАЛЕНКА Васіль Мацвеевіч, н. у 1904, партызан, загінуў у 1942 у г. Лепель.

МІЦКЕВІЧ Алена, н. у 1905, партызанка, расстраляна.

МІЦКЕВІЧ Аляксандра Пятроўна, н. у 1942, расстраляна.

МІЦКЕВІЧ Аляксандр Трафімавіч, н. у 1927, партызан, загінуў у 1942, пахаваны ў г. Лепель.

МІЦКЕВІЧ Васіль Савельевіч, н. у 1925, партызан, расстраляны.

МІЦКЕВІЧ Ефрасіння Іванаўна, н. у 1909, калгасніца, расстраляна.

МІЦКЕВІЧ Іван Мартынавіч, н. у 1895, калгаснік, расстраляны.

МІЦКЕВІЧ Іван Мацвеевіч, партызан, загінуў у 1943.

МІЦКЕВІЧ Пётр Кірылавіч, н. у 1932, расстраляны.

МІЦКЕВІЧ Пётр Мартынавіч, партызан, загінуў у 1943 у г.п. Ушачы.

СІРОТКА Ганна Сямёнаўна, н. у 1899, калгасніца, расстраляна.

ТАРАКАНАВА Марыя Іванаўна, н. у 1910, калгасніца, загінула ў час блакады.

ВЁСКА КАЗЛЫ

КОРШУН Павел Лявонавіч, н. у 1932, загінуў пры бамбёжцы ў 1944.

МІЛАЯ Ефрасіння Барысаўна, н. у 1887, калгасніца калгаса «Буйны колас», расстраляна ў 1944.

ТКАЧОНАК Ефрасіння Ільінічна, н. у 1907, калгасніца калгаса «Буйны колас».

ТКАЧОНАК Іван Парфенавіч, н. у 1900, калгаснік калгаса «Буйны колас».

ТКАЧОНАК Канстанцін Іванавіч, н. у 1939, пахаваны ў в. Казлы.

ТКАЧОНАК Парфен Іванавіч, н. у 1937, пахаваны ў в. Казлы.

ТКАЧОНАК Сцяпан Іванавіч, н. у 1940, пахаваны ў в. Казлы.

ТКАЧОНАК Таццяна Іванаўна, н. у 1935, пахавана ў в. Казлы.

ВЁСКА КАЗЬЯНЕ

ГРАК Еўдакія Іванаўна, н. у 1907, калгасніца калгаса «Красная Камуна», забіта ў 1944.

ДЗЯТЛОЎСКІ Павел Нічыпаравіч, партызан.

ЖАРНАСЕК Максім Арцёмавіч, н. у 1900, калгаснік калгаса «Парыжская Камуна», забіты ў 1944.

КАВАЛЕНКА Васіль, н. у 1895, калгаснік калгаса «Парыжская Камуна», загінуў у 1944.

ВЁСКА КАНУШЫ

КАВАЛЕНКА Іван Сафронавіч, н. у 1900, калгаснік калгаса «Чырвоныя Лабані».

КРОЎШ Мікалай Андрэевіч, н. у 1927, вывезены ў Германію ў 1944.

ЛАБАНЬ Арсен Сяргеевіч, н. у 1927, вывезены ў Германію ў 1944.

ЛАБАНЬ Ігнат Ігнатавіч, н. у 1926, вывезены ў Германію ў 1944.

ПЯТНІЦА Максім Афанасьевіч, н. у 1916, партызан, загінуў у маі 1944.

ПЯТНІЦА Марыя Аляксееўна, н. у 1918, калгасніца калгаса «Чырвоныя Лабані», вывезена ў Германію ў 1944.

ПЯТНІЦА Таццяна Аляксееўна, н. у 1918, калгасніца калгаса «Чырвоныя Лабані», вывезена ў Германію ў 1944.

ПЯТНІЦА Уладзімір Васільевіч, н. у 1930, вывезены ў Германію ў 1944.

ПЯТНІЦА Фама Цімафеевіч, н. у 1910, калгаснік калгаса «Чырвоныя Лабані», вывезены ў Германію ў 1944.

ЧУМАК Уладзімір Іванавіч, н. у 1926, калгаснік калгаса «Чырвоныя Лабані», расстраляны ў 1944.

ВЁСКА КАНЦАВЫЯ

ЗАХАРАНКА Еўдакія Нічыпараўна, н. у 1924, партызанка, загінула ў час блакады ў маі 1944 у в. Матырына.

САВІН Сцяпан Ануфрыевіч, н. у 1905, партызан, прапаў без вестак.

ВЁСКА КОРСАКАВА

БОРКАР Сцепаніда Барысаўна, н. у 1894, нам. кам. брыгады па рэзервах, сакратар Ушацкага падпольнага РК КП(б)Б, загінула 4.5.1944, пахавана ў г.п. Ушачы.

КАРЭЙША Марыя Захараўна, н. у 1900, калгасніца калгаса «Новы мір», загінула ў 1944, пахавана ў в. Канцавыя.

КАЎШАЛЬ Міхаіл Раманавіч, н. у 1922, калгаснік калгаса «Новы мір», расстраляны ў 1944.

КУЧАРОНАК Рыгор, н. у 1931, расстраляны ў 1944.

ПАЦЭЙКА Дзям'ян Нічыпаравіч, н. у 1895, каваль калгаса «Новы мір», расстраляны ў 1944 у в. Канцавыя.

ПЕРВЯНЁНАК Кацярына Сямёнаўна, н. у 1935, расстраляна ў 1944.

ПЕРВЯНЁНАК Мікалай Сямёнавіч, н. у 1939, расстраляны ў 1944.

СМАЛЯК Дзяніс Мікалаевіч, н. у 1910, калгаснік калгаса «Новы мір», расстраляны ў 1944.

СМАЛЯК Зося Сідараўна, н. у 1865, калгасніца калгаса «Новы мір», расстраляна ў 1944.

ТРОЦКІ Сямён Сяргеевіч, н. у 1924, партызан, кулямётчык брыгады імя Кутузава, загінуў у чэрвені 1944.

ТРОЦКІ Фёдар Сяргеевіч, н. у 1914, загінуў у 1944.

ХВОШЧ Пётр Захаравіч, н. у 1888, калгаснік калгаса «Новы мір», расстраляны ў 1944.

ВЁСКА КРАСНАЯ ГОРКА

АТРАШКЕВІЧ Іосіф Іванавіч, н. у 1912, партызан брыгады імя Чапаева, загінуў у час блакады ў 1943.

ВЁСКА КРАСОЎШЧЫНА

КАВАЛЕНКА Карп Мітрафанавіч, н. у 1907, партызан, прапаў без вестак 4.5.1944.

КОЎШАЛЬ Уладзімір Якаўлевіч, н. у 1924, партызан, загінуў у маі 1944, пахаваны ў в. Пліна.

ВЁСКА КРЫЖЫ

АЎЧЫННІКАЎ Арсен Міронавіч, партызан, прапаў без вестак у маі 1944 у час блакады.

ЕРМАЧЭНКА Мікалай Пятровіч, н. у 1927, калгаснік калгаса «Новы Будаўнік», вывезены ў Германію ў 1944.

ЕРМАЧЭНКА Сяргей Міхайлавіч, н. у 1919, прапаў без вестак 27.9.1941.

КАЧАН Барыс Лаўрэнцьевіч, н. у 1889, ляснічы калгаса «Новы Будаўнік», вывезены ў Германію ў 1944.

СЕВЯРЫН Ганна Іванаўна, н. у 1879, калгасніца калгаса «Новы Будаўнік», расстраляна ў 1944.

СЕВЯРЫН Зінаіда Васільеўна, н. у 1936, расстраляна ў 1944.

СЕВЯРЫН Матрона Карпаўна, н. у 1917, калгасніца калгаса «Новы Будаўнік», расстраляна ў 1944.

ВЁСКА КУБЛІШЧЫНА

ДЗЯРЫБА Мікалай Сцяпанавіч, н. у 1897, партызан, загінуў 22.5.1944.

ДОЎГАЯ Алена Іванаўна, загінула ў 1944.

ДОЎГІ Іосіф Платонавіч, н. у 1909, партызан, загінуў у 1944.

ДОЎГІ Макар Платонавіч, н. у 1914, партызан, загінуў у маі 1944 у в. Матырына.

ЗУЗЁНАК Фёдар Васільевіч, н. у 1904, партызан, загінуў 22.5.1944, пахаваны ў в. Кублішчына.

КЛЯШЧОНАК Іван Максімавіч, н. у 1880, калгаснік, расстраляны ў 1942.

КЛЯШЧОНАК Іван Паўлавіч, партызан, загінуў 15.5.1944.

КЛЯШЧОНАК Мікіта Дзмітрыевіч, вывезены ў Германію ў 1944.

ПУЗАТКА Марыя, н. у 1907, калгасніца, расстраляна ў 1943, пахавана ў в. Плігаўкі.

ШЧАРБАКОЎ Арсен Сяргеевіч, н. у 1910, партызан, загінуў 12.5.1944.

ВЁСКА КУЛІНАВА

АРЦЯМЁНАК Пётр Міхайлавіч, н. у 1919, партызан, загінуў 11.2.1943, пахаваны ў в. Багародзіцкае Полацкага р-на.

КАВАЛЕНКА Фёдар Арцёмавіч, н. у 1902, партызан, прапаў без вестак у 1944.

ВЁСКА ЛАБАНІ

МАМОН Ефрасіння Паўлаўна, н. у 1896, калгасніца калгаса «Чырвоныя Лабані», загінула 1.5.1944 пры бамбёжцы, пахавана ў в. Матырына.

ПЯТНІЦА Васіль Станіслававіч, партызан, загінуў у маі 1944.

ЧУМАК Іван Пятровіч, партызан, памёр ад ран 15.5.1944.

ВЁСКА ЛАГАВЫЯ

ЕСІПЁНАК Міхаіл Мікітавіч, н. у 1924, партызан, загінуў у баі каля в. Бабынічы ў 1944, пахаваны ў в. Плігаўкі.

ВЁСКА ЛАТЫШОВА

ДРАГУН Уладзімір Андрэевіч, н. у 1924, партызан, загінуў у красавіку 1944.

СЕРПУЧОНАК Фядот Цімафеевіч, партызан, загінуў 28.5.1944.

ФАМЁНАК Мікалай Рыгоравіч, н. у 1926, партызан, прапаў без вестак у ліпені 1944.

ВЁСКА ЛІПАЎКІ

ГОЛЯШ Селівестр Захаравіч, н. у 1912, захоплены ў палон у 1944, прапаў без вестак.

КАЗЛОВА Марыя Барысаўна, н. у 1904, калгасніца калгаса імя Калініна, памерла ад ран у час блакады ў 1944.

КАЗЛОЎ Міхаіл Іванавіч, н. у 1880, калгаснік калгаса імя Калініна, загінуў у 1944.

КОРШУН Аляксандр Іванавіч, н. у 1940, загінуў у час блакады ў 1944.

КОРШУН Валянціна Кірылаўна, партызанка, сувязная, загінула ў 1944, пахавана ў г.п. Ушачы.

КОРШУН Іван Цімафеевіч, загінуў у 1944.

КОРШУН Лявон Іванавіч, н. у 1933, загінуў у час блакады ў 1944.

МІЛЫ Пётр Сцяпанавіч, н. у 1926, партызан, прапаў без вестак у 1943.

ПУГАЧ Радзівон Арцёмавіч, партызан, загінуў у маі 1944.

ВЁСКА ЛЯСНЕЎШЧЫНА

БУЛАВА Надзея Уладзіміраўна, н. у 1929, калгасніца калгаса «Праўда», вывезена ў Германію ў 1944.

БУЛАЎ Алег Уладзіміравіч, н. у 1929, вывезены ў Германію ў 1944.

БЫЧКОВА Ганна Емяльянаўна, н. у 1880, калгасніца калгаса «Праўда», расстраляна ў в. Плігаўкі.

ВАСІЛЕЎСКАЯ Аксіння Дзянісаўна, н. у 1885, калгасніца калгаса «Праўда», расстраляна, пахавана ў в. Плігаўкі.

ВАСІЛЕЎСКІ Аляксей Леанідавіч, н. у 1929, вывезены ў Германію ў 1944.

ВАСІЛЕЎСКІ Андрэй Сцяпанавіч, н. у 1905, калгаснік калгаса «Праўда», расстраляны ў в. Плігаўкі.

ВАСІЛЕЎСКІ Мікалай Платонавіч, н. у 1930, расстраляны ў в. Плігаўкі.

ВАСІЛЕЎСКІ Платон Фёдаравіч, н. у 1880, калгаснік калгаса «Праўда», расстраляны ў в. Плігаўкі.

ВАСІЛЕЎСКІ Уладзімір Платонавіч, н. у 1928.

ГАЙКО Міхаіл Пятровіч, н. у 1907, калгаснік калгаса «Праўда», расстраляны, пахаваны ў в. Плігаўкі.

КРАХОТКА Васіль Емяльянавіч, н. у 1918, партызан, загінуў 25.5.1944.

ТОФАРАВА Ганна Іванаўна, н. у 1920, калгасніца калгаса «Праўда», вывезена ў Германію ў 1944.

ТОФАРАЎ Іван Іванавіч, н. у 1922, калгаснік калгаса «Праўда», расстраляны за сувязь з партызанамі.

ТОФАРАЎ Іван Фёдаравіч, н. у 1913, калгаснік калгаса «Праўда», вывезены ў Германію ў 1944.

ТОФАРАЎ Уладзімір Фёдаравіч, н. у 1913, калгаснік калгаса «Праўда», вывезены ў Германію ў 1944.

ЧАРНЯЎСКАЯ Марыя, н. у 1879, калгасніца калгаса «Праўда», расстраляна.

ЧАРНЯЎСКІ Сцяпан Прохаравіч, н. у 1922, калгаснік калгаса «Праўда», загінуў пры бамбёжцы.

ВЁСКА ЛЯХІ

ПАЛЯКОЎ Дзмітрый Канстанцінавіч, н. у 1910, партызан, прапаў без вестак.

СПІРЫДЗЁНАК Антон Мікалаевіч, н. у 1925, партызан, прапаў без вестак.

СПІРЫДЗЁНАК Дзмітрый Аляксеевіч, н. у 1921, загінуў 24.7.1943, пахаваны ў в. Бачэйкава Бешанковіцкага р-на.

ВЁСКА НАВАСЕЛЛЕ

БАРОДЗІН Васіль Іванавіч, н. у 1915, партызан, загінуў 20.10.1943.

КАВАЛЕНКА Вольга Паўлаўна, н. у 1889, калгасніца калгаса «Чырвоная ніва», расстраляна ў 1944.

КАВАЛЕНКА Міхаіл Фядосавіч, н. у 1927, партызан, загінуў у 1943.

КАЗЛОЎ Уладзімір Іванавіч, н. у 1927, партызан, загінуў у 1944 у час блакады.

КІСЕЛЬ Мяфодзій Сямёнавіч, н. у 1900, калгаснік калгаса «Чырвоная ніва», расстраляны ў 1944.

ПУЗАТКА Арсен Сямёнавіч, н. у 1900, калгаснік калгаса «Чырвоная ніва», расстраляны ў 1944.

ВЁСКА ПЛІГАЎКІ

БЯЛЕЎШ Іван Ануфрыевіч, н. у 1897, старшыня калгаса «Пуцілавец», загінуў у час бамбёжкі.

БЯЛЕЎШ Міхаіл Васільевіч, н. у 1924, партызан, загінуў 13.5.1944, пахаваны каля возера Шо.

БЯЛЕЎШ Настасся Ануфрыеўна, н. у 1909, калгасніца калгаса «Пуцілавец», загінула ў час бамбёжкі ў 1944, пахавана ў лесе каля в. Матырына.

БЯЛЕЎШ Фёдар Васільевіч, н. у 1889, калгаснік калгаса «Пуцілавец», расстраляны.

БЯЛЕЎШ Ягор Васільевіч, н. у 1914, партызан, камандзір аддзялення, загінуў 22.10.1943, пахаваны ў в. Плігаўкі.

ЕСІПЁНАК Мікіта Фаміч, н. у 1873, калгаснік калгаса «Пуцілавец», расстраляны ў 1944, пахаваны ў в. Плігаўкі.

КАВАЛЁЎ Антон Кірылавіч, н. у 1898, партызан, палітрук атрада, прапаў без вестак.

САДНІКАЎ Васіль Андрэевіч, н. у 1919, партызан брыгады імя Чапаева, памёр ад ран 15.9.1942, пахаваны ў в. Плігаўкі.

ВЁСКА ПЯТНІЦЫ

БАРОДЗІЧ Адам Ануфрыевіч, н. у 1929, партызан, пахаваны ў г. Чашнікі.

КАЗЬЯНІНА Валянціна Сяргееўна, н. у 1923, калгасніца калгаса імя Сталіна, загінула ў час бамбёжкі ў 1944.

КАЗЬЯНІН Васіль Сяргеевіч, н. у 1927, партызан, прапаў без вестак.

КАЗЬЯНІН Іосіф Аляксандравіч, н. у 1914, партызан, прапаў без вестак.

МІХОЙКА Васіль Маркавіч, н. у 1923, партызан, прапаў без вестак у 1942.

ПЯТНІЦА Сямён Сямёнавіч, н. у 1923, партызан, прапаў без вестак.

СОБАЛЬ Павел Паўлавіч, партызан брыгады «Дубава», загінуў у час блакады 1944 у в. Пятніцы, дзе і пахаваны.

ЧАРНЯЎСКІ Аляксей Міхайлавіч, н. у 1924, партызан, загінуў у 1944, пахаваны ў в. Пліна.

ВЁСКА САРОЧЫНА

ГЛІНСКІ Ігнат Антонавіч, партызан, прапаў без вестак.

КАЎРЫЖОНАК Аляксандр Іванавіч, н. у 1908, партызан, загінуў 1.5.1944.

КАЎРЫЖОНАК Ілья Міхайлавіч, н. у 1908, партызан.

ВЁСКА СЛАБАДА

АВАДНЁЎ Іван Рыгоравіч, н. у 1910, партызан, загінуў у маі 1944, пахаваны ў в. Павулле.

БАРКОЎСКІ Іван Антонавіч, н. у 1922, партызан, загінуў у красавіку 1944.

КАВАЛЕНКА Фёдар Ільіч, н. у 1902, партызан, загінуў 28.5.1943 у в. Антунова.

ПУГАЧ Іван Герасімавіч, н. у 1925, партызан, прапаў без вестак 4.6.1944.

ПУГАЧ Міхаіл Іванавіч, н. у 1922, партызан, прапаў без вестак 11.5.1944.

ПУГАЧ Фядора Іванаўна, н. у 1923, партызанка, загінула ў маі 1944.

ВЁСКА СЛАВЕНІ

ПАМЯЛКОВА Мар'я Цярэнцьеўна, н. у 1926, калгасніца калгаса «Новы Будаўнік», вывезена ў Германію ў 1944.

ТРОЦКАЯ Яўгенія Цімафееўна, н. у 1921, калгасніца калгаса «Новы Будаўнік», расстраляна ў 1944.

ВЁСКА УВАЛОКІ

АНУЙ Кацярына Паўлаўна, н. у 1878, калгасніца калгаса «Герой», расстраляна ў 1944, пахавана ў в. Увалокі.

АНУЙ Яўген Кандрацьевіч, н. у 1928, вывезены ў Германію ў 1944.

КУЧАРОНАК Мікалай Данілавіч, н. у 1902, партызан брыгады імя Чапаева, загінуў 3.5.1944.

КУЧАРОНАК Сямён Антонавіч, н. у 1883, цясляр калгаса «Герой», вывезены ў Германію ў 1942.

ФЕДАРЭНКА Любоў Сямёнаўна, загінула ў час бамбёжкі ў 1944, пахавана ў в. Матырына.

ФЕДАРЭНКА Мікалай Селівеевіч, н. у 1923, партызан, загінуў у маі 1944.

ФЕДАРЭНКА Настасся Селівестраўна, н. у 1918, калгасніца калгаса «Герой», загінула пры бамбёжцы ў 1944.

ФЕДАРЭНКА Ніна Сямёнаўна, н. у 1923, калгасніца калгаса «Герой», загінула ў 1944 у час бамбёжкі, пахавана ў в. Матырына.

ФЕДАРЭНКА Сямён Селівеевіч, н. у 1923, партызан, загінуў у маі 1944.

ШАЛЫГА Марыя Адрэеўна, н. у 1920, рахункавод калгаса «Герой», расстраляна ў красавіку 1944, пахавана ў в. Увалокі.

ШАЛЫГА Мяфодзій Васільевіч, н. у 1900, калгаснік калгаса «Герой», вывезены ў Германію ў 1942.

ШНІТКО Дарафей Нічыпаравіч, н. у 1922, партызан брыгады імя Чапаева, загінуў 25.7.1944.

ШНІТКО Захар Фёдаравіч, н. у 1890, партызан брыгады імя Чапаева, загінуў у 1944.

ШНІТКО Міхаіл Спірыдонавіч, н. у 1914, партызан брыгады імя Чапаева, загінуў у 1943.

ШНІТКО Пётр Савельевіч, н. у 1922, партызан, загінуў у 1944.

ШНІТКО Піліп Прохаравіч, н. у 1890, калгаснік калгаса «Герой», вывезены ў Германію ў 1942.

ШНІТКО Уладзімір Іванавіч, н. у 1884, калгаснік калгаса «Герой», вывезены ў Германію ў 1942.

ШНІТКО Яўген Міхайлавіч, н. у 1939, расстраляны ў 1944 у лесе каля в. Матырына.

ЧАРНЯЎСКАЯ Настасся Якаўлеўна, н. у 1917, калгасніца калгаса «Герой», расстраляна ў 1944.

ВЁСКА ЦІХАНЯТЫ

КРЫСКЕВІЧ Вольга Канстанцінаўна, н. у 1924, партызанка, загінула ў 1943.

ЛЁЛЯ Максім Сяргеевіч, н. у 1927, партызан брыгады імя Сталіна, загінуў 12.2.1944.

ПАМЯЛКОЎ Аніс, н. у 1910, партызан, прапаў без вестак у 1942.

ПРАШКЕВІЧ Мікалай, н. у 1920, партызан, загінуў 12.2.1943, пахаваны ў в. Кублічы.

ШЧЭРБІК Мікалай Сцяпанавіч, партызан, загінуў у 1943.

ВЁСКА ЧАРСЦВЯДЫ

КАВАЛЕНКА Марыя Міхайлаўна, н. у 1924, партызанка.

ПЛІГАЎКА Мяфодзій Дарафеевіч, н. у 1914, партызан, прапаў без вестак 4.5.1944.

ШЭЎЧАНКА Канстанцін Іванавіч, н. у 1883, калгаснік калгаса «Чырвоная ніва», вывезены ў Германію ў 1944.

ВЁСКА ШНІТКІ

БУРАК Якаў Пракопавіч, н. у 1884, калгаснік калгаса «Чырвоны сцяг», расстраляны ў 1944.

ІВАН Ільля Васільевіч, партызан.

ТАРАШКЕВІЧ Улас Антонавіч, н. у 1923, партызан, прапаў без вестак 5.5.1944.

ШУЛЬГА Сафрон Нічыпаравіч, н. у 1880, калгаснік калгаса «Чырвоны сцяг», расстраляны ў 1944.

ВЁСКА ШЧАРБЁНКІ

ДЗЯРЫБА Мікалай Міхайлавіч, н. у 1927, загінуў у 1944 у в. Ваўчо.

ДЗЯРЫБА Мікалай Сцяпанавіч, н. у 1904, партызан, загінуў у 1944 у в. Ваўчо.

ДОЎГІ М.І., н. у 1923, партызан, загінуў у 1942.

МІХЕЙКА Іван Сцяпанавіч, н. у 1901, партызан, загінуў у 1943.

ПАХІЛКА Сяргей Сцяпанавіч, н. у 1922, партызан, загінуў у 1944 у в. Бабынічы.

ХРАПАВІЦКІ Сцяпан Іванавіч, н. у 1903, загінуў 20.5.1944 у час блакады.

ВЁСКА ЭКІМАНЬ

ВІТКОЎСКАЯ Марыя Піліпаўна, партызанка.

ГАЛАЎНЁЎ Васіль Нічыпаравіч, партызан, загінуў 30.3.1943, пахаваны ў г. Курск.

ЗАХАРАНКА Іван Сямёнавіч, н. у 1926, партызан.

САРОКІН Цімафей Сцяпанавіч, н. у 1890, партызан, памёр 5.4.1945, пахаваны ў Польшчы.

СЕЛІШЧАНСКІ СЕЛЬСАВЕТ

ВЁСКА АНІКЕЎШЧЫНА

АЎЛАСЕНКА Уладзімір Іванавіч, загінуў 9.6.1944 у час бамбардзіроўкі.

ВАРАНЬКО Іван М., н. у 1885, калгаснік, вывезены ў Германію.

КАВАЛЕЎСКІ Геральд, н. у 1916, калгаснік, вывезены ў Германію.

КАНАВАЛЬЧЫК Станіслаў, н. у 1873, калгаснік, вывезены ў Германію.

ЛАБЁНАК Мікалай А., н. у 1927, вывезены ў Германію.

ЛАБЁНАК Павел А., н. у 1925, калгаснік, вывезены ў Германію.

РЫБЧЫНСКІ Іосіф Ф., н. у 1910, калгаснік, вывезены ў Германію.

ХАМЁНАК Васіль, н. у 1906, калгаснік, вывезены ў Германію.

ХАМЁНАК Восіп С., н. у 1910, калгаснік, вывезены ў Германію.

ХАМЁНАК Сямён н., н. у 1881, калгаснік, вывезены ў Германію.

ХАМЁНАК Фёдар Сямёнавіч, н. у 1927, партызан, загінуў 9.5.1944.

ВЁСКА БАЯРШЧЫНА

АЎЛАСЕНКА Антон Пятровіч, н. у 1886, калгаснік, вывезены ў Германію.

АЎЛАСЕНКА Аркадзь Сцяпанавіч, н. у 1914, партызан.

ВАЦЬКОВІЧ Браніслаў Казіміравіч, н. у 1889, калгаснік, вывезены ў Германію.

ХАМЁНАК А.А., н. у 1902, цясляр, вывезены ў Германію.

ХАМЁНАК А.А., н. у 1923, калгаснік, вывезены ў Германію.

ХАМЁНАК Антон Станіслававіч, н. у 1928, партызан, загінуў 12.4.1945.

ХАМЁНАК Браніслаў Іосіфавіч, н. у 1909, калгаснік, вывезены ў Германію.

ХАМЁНАК Віктар Андрэевіч, н. у 1928, вывезены ў Германію.

ХАМЁНАК Ігнат Ігнатавіч, н. у 1915, калгаснік, вывезены ў Германію.

ХАМЁНАК Іосіф Іванавіч, н. у 1909, калгаснік, вывезены ў Германію.

ХАМЁНАК Мікалай Васільевіч, н. у 1924, вывезены ў Германію.

В.С.Мялешка.

В.М.Собаль.

ХАМЁНАК Міхаіл Антонавіч, н. у 1905, калгаснік, вывезены ў Германію.

ХАМЁНАК Міхаіл Н., н. у 1889, калгаснік, вывезены ў Германію.

ХАМЁНАК Павел Васільевіч, н. у 1930, вывезены ў Германію.

ХАМЁНАК Пётр Сцяпанавіч, н. у 1923, партызан, загінуў 9.5.1944, пахаваны ў в. Макоўе Чэрвеньскага р-на.

ХАМЁНАК Рыгор І., н. у 1909, калгаснік, вывезены ў Германію.

ХАМЁНАК Станіслаў Ігнатавіч, н. у 1909, калгаснік, вывезены ў Германію.

ХАМЁНАК Уладзімір А., н. у 1895, кравец, вывезены ў Германію.

ШАЛУХА Мікалай Андрэевіч, н. у 1922, партызан, загінуў 15.5.1944.

ШУЛЬБА Васіль Сідаравіч, н. у 1901, калгаснік, вывезены ў Германію.

ШЧЭРБІК Антон Антонавіч, н. у 1914, партызан, загінуў 10.5.1944, пахаваны ў в. Селішча.

ШЧЭРБІК Станіслаў Браніслававіч, н. у 1922, партызан, загінуў 28.1.1943, пахаваны на станцыі Обаль Сіроцінскага р-на.

ВЁСКА ВОЦЬКАВІЧЫ

ГРОНСКІ Уладзімір Францавіч, н. у 1910, калгаснік, вывезены ў Германію.

ЗЕЛЯНКОВА Любоў Васільеўна, н. у 1911, калгасніца, вывезена ў Германію.

КЛЯПЕЦ Марыя Адамаўна, н. у 1927, вывезена ў Германію.

ЛЕМЕШ Валянціна Сцяпанаўна, н. у 1923, вывезена ў Германію.

ЛЕМЕШ Марыя Пілiпаўна, н. у 1921, калгасніца, вывезена ў Германію.

ЛЕМЕШ Ніна Сямёнаўна, н. у 1926, вывезена ў Германію.

ЛЕМЕШ Яўгенія Сцяпанаўна, н. у 1921, калгасніца, вывезена ў Германію.

ЛАПІЦКІ Аляксандр Барысавіч, н. у 1920, партызан.

МАРОЗ Аляксандра Іванаўна, н. у 1903, калгасніца, вывезена ў Германію.

МУРАВЕЙ Мікалай Восіпавіч, н. у 1926, вывезены ў Германію.

МЯЛЕШКА Васіль Сяргеевіч, н. у 1921, калгаснік, вывезены ў Германію.

МЯЛЕШКА Вікенцій Васільевіч, партызан, прапаў без вестак 5.5.1944.

ПАРШОНАК Іван Васільевіч, н. у 1925, партызан, прапаў без вестак 3.5.1944.

ПАРШОНАК Іван Іванавіч, н. у 1924, вывезены ў Германію.

РУСЕЦКІ Іосіф Францавіч, н. у 1930, вывезены ў Германію.

СВІРКО Антон Фёдаравіч, н. у 1901, калгаснік, вывезены ў Германію.

ХАМЁНАК Аляксандра Пятроўна, н. у 1902, калгасніца, вывезена ў Германію.

ШОРАЦ Анэля Восіпаўна, н. у 1926, вывезена ў Германію.

ШОРАЦ Леня Восіпаўна, н. у 1921, калгасніца, вывезена ў Германію.

ШОРАЦ Ніна Іванаўна, н. у 1928, вывезена ў Германію.

ВЁСКА ДВОР ЗЕРЧАНЦЫ

ЗАРУБА Павел Аляксеевіч, н. у 1918, партызан.

ВЁСКА ЗААЗЕР'Е

СОБАЛЬ Васіль Маркавіч, н. у 1923, партызан, прапаў без вестак 5.5.1944.

СОБАЛЬ Сяргей Савельевіч, партызан, загінуў 4.5.1944.

СЯЛЮТА Піліп Майсеевіч, партызан.

ЯРМАК Васіль Сцяпанавіч, н. у 1926, партызан, загінуў 5.5.1944.

ЯРМАК Сцяпан Гаўрылавіч, партызан, загінуў 13.5.1944.

ВЁСКА ЗАГУЗЗЕ

КУЛАК Аркадзь Пятровіч, н. у 1918, партызан, загінуў 11.5.1944, пахаваны ў в. Загуззе.

КУЛАК Франц Пятровіч, н. у 1918, партызан.

ЛАНЦУНЦЭВІЧ Франц Пятровіч, н. у 1911, партызан, расстраляны.

ЛЕМЕШ Аркадзь Мікалаевіч, н. у 1923, партызан, загінуў 5.5.1944, пахаваны ў в. Загуззе.

ХАМЁНАК Уладзімір Тарасавіч, н. у 1901, муляр Ушацкага камунгаса, расстраляны.

ЧУЛЬБА Аляксандр Андрэевіч, н. у 1924, партызан, загінуў 1.3.1943.

ЧУЛЬБА Леанід Мікалаевіч, н. у 1925, партызан, расстраляны.

ЧУЛЬБА Уладзімір Маркавіч, н. у 1924, партызан, загінуў 11.5.1944, пахаваны ў в. Загуззе.

ВЁСКА ЗЕРЧАНІЦЫ

БАКАН Іван Аляксеевіч, партызан.

БАКАН Павел Пятровіч, н. у 1898, калгаснік, вывезены ў Германію.

БУЛАЎСКАЯ Надзея Міхайлаўна, н. у 1914, калгасніца, вывезена ў Германію.

БУЛАЎСКІ Іван Раманавіч, н. у 1901, камісар атрада партызанскай брыгады «Дубава», загінуў 14.2.1943, пахаваны ў в. Кублічы.

ГРАБОЎСКІ Антон Антонавіч, н. у 1917, партызан, загінуў у сакавіку 1944.

ЖЫГЛЁНАК Сяргей Міхайлавіч, н. у 1918, партызан, загінуў 30.8.1944, пахаваны ў в. Варашылаўск Лепельскага р-на.

КАРБОЎСКІ Уладзімір, н. у 1923, партызан, загінуў у верасні 1943.

КЛЮКА Іосіф Антонавіч, н. у 1912, партызан, загінуў у 1944.

ЛАЎРЫНОВІЧ Фалька Антонавіч, н. у 1910, калгаснік, вывезены ў Германію.

ЛЕМЕШ Кацярына, вывезена ў Германію.

ЛЕМЕШ Пётр Канстанцінавіч, вывезены ў Германію.

МАЦЮШОНАК Ганна Адамаўна, н. у 1887, калгасніца, вывезена ў Германію.

МАЦЮШОНАК Юлія Мікалаеўна, н. у 1923, вывезена ў Германію.

РАБЧОНАК Сцяпан Васільевіч, н. у 1929, вывезены ў Германію.

РАПЧОНАК Марыя Канстанцінаўна, н. у 1902, калгасніца, вывезена ў Германію.

СЕЛІВАНАВА Анэта Антонаўна, н. у 1911, калгасніца, вывезена ў Германію.

СЕЛІВАНАВА Мальвіна Антонаўна, н. у 1924, вывезена ў Германію.

СКРАБАТУН Андрэй Аляксандравіч, н. у 1855, калгаснік.

СУХАРСКАЯ Любоў Канстанцінаўна, калгасніца, вывезена ў Германію.

СУХАРСКІ Сцяпан Васільевіч, н. у 1885, калгаснік, вывезены ў Германію.

ШУГАЛЕЙ Марыя Васільеўна, н. у 1918, калгасніца, вывезена ў Германію.

ШУГАЛЕЙ Тэкля Андрэеўна, н. у 1904, калгасніца.

ШУГАЛЕЙ Уладзімір Карпавіч, н. у 1898, калгаснік, вывезены ў Германію.

ВЁСКА ЛАЖАНІ

БАКАН Іосіф Афанасьевіч, н. у 1925, партызан, прапаў без вестак у 1944.

БАКАН Міхаіл Апанасавіч, н. у 1929, вывезены ў Германію.

БАРАНЧУК Пётр Вікенцьевіч, н. у 1910, партызан, прапаў без вестак у 1944.

Я.П.Мароз.

І.І.Мялешка.

БАРЫСЁНАК Васіль Іванавіч, н. у 1904, калгаснік, вывезены ў Германію.

БАРЫСЁНАК Марцін Іванавіч, н. у 1886, калгаснік, вывезены ў Германію.

ЖАВАРАНАК Навум Давыдавіч, н. у 1890, калгаснік, вывезены ў Германію.

КАЧАН Васіль Іванавіч, н. у 1912, калгаснік, расстраляны.

КЛЯПЕЦ Павел Раманавіч, н. у 1926, партызан.

КРЫВАПУШЧАНКА Аркадзь С., н. у 1928, вывезены ў Германію.

ЛЕМЕШ Іван Сцяпанавіч, н. у 1912, калгаснік, вывезены ў Германію.

ЛЕМЕШ Пракоп Сцяпанавіч, н. у 1907, калгаснік, вывезены ў Германію.

МАРОЗ Якаў Паўлавіч, н. у 1912, калгаснік, вывезены ў Германію.

МЯЛЕШКА Андрэй Раманавіч, н. у 1886, калгаснік, вывезены ў Германію.

МЯЛЕШКА Іван Аляксеевіч, н. у 1903, вывезены ў Германію.

МЯЛЕШКА Іван Іванавіч, н. у 1928, калгаснік, расстраляны.

МЯЛЕШКА Мікалай Якаўлевіч, н. у 1929, расстраляны.

РЫБЧЫНСКІ Анатоль Ф., н. у 1932, вывезены ў Германію.

ЧУЛЬБА Нестар Іванавіч, н. у 1880, калгаснік, вывезены ў Германію.

ВЁСКА МАЖУЙКІ

БАКАН Антон Пятровіч, н. у 1888, калгаснік, вывезены ў Германію.

БАКАН Пётр Антонавіч, н. у 1927, вывезены ў Германію.

ВОЙДАК Часлаў Антонавіч, н. у 1908, калгаснік, вывезены ў Германію.

ГАЙКОВІЧ Антон, н. у 1924, вывезены ў Германію.

ГАЙКОВІЧ Ігнат А., н. у 1922, вывезены ў Германію.

ГАЙКОВІЧ Сцяпан Міхайлавіч, н. у 1910, калгаснік, вывезены ў Германію.

ГРАБОЎСКІ Тумал, н. у 1914, калгаснік, вывезены ў Германію.

ГРЫЦКЕВІЧ Ананій У., н. у 1906, калгаснік, вывезены ў Германію.

ГРЫЦКЕВІЧ Віктар, н. у 1903, калгаснік, вывезены ў Германію.

ЖАВАРАНАК Іван В., н. у 1890, калгаснік, вывезены ў Германію.

ЗАРУБА Аніс Міхайлавіч, н. у 1900, калгаснік, вывезены ў Германію.

ЗАРУБА Сяргей Е., н. у 1906, вывезены ў Германію.

ІГНАТОВІЧ Юльян Ларыёнавіч, н. у 1886, калгаснік, вывезены ў Германію.

КРЫВЁНАК Уладзімір, н. у 1914, калгаснік, расстраляны.

КРЫВЁНАК Франц С., н. у 1925, вывезены ў Германію.

ЛІМАНЕЎСКАЯ Юлія Андрэеўна, н. у 1914, калгасніца, вывезена ў Германію.

МАРКОВІЧ Пётр Міхайлавіч, н. у 1925, вывезены ў Германію.

МАРКОВІЧ Уладзімір Міхайлавіч, н. у 1923, вывезены ў Германію.

МАЦВЕЕНКА Парфен, н. у 1890, калгаснік, расстраляны.

МЯЛЕШКА Аляксей Рыгоравіч, н. у 1895, калгаснік, вывезены ў Германію.

ХАМЁНАК Іосіф Францавіч, н. у 1897, калгаснік, вывезены ў Германію.

ХАМЁНАК Часлаў Іосіфавіч, н. у 1925, вывезены ў Германію.

ВЁСКА МАР'ЯНПОЛЛЕ

БІЛЬДЗЯЖ Іван Сямёнавіч, н. у 1895, калгаснік, вывезены ў Германію.

БОГДАН Мікалай Сямёнавіч, н. у 1902, калгаснік, вывезены ў Германію.

ВАРАТЫНСКІ Пілін Юльянавіч, н. у 1928, вывезены ў Германію.

ВАРАТЫНСКІ Юльян Мартынавіч, н. у 1892, калгаснік, вывезены ў Германію.

КРЫВЁНАК Рыгор Паўлавіч, н. у 1909, вывезены ў Германію.

МЕЛЬКЕВІЧ Іван Восіпавіч, н. у 1887, калгаснік, вывезены ў Германію.

МЯЛЕШКА Іван Канстанцінавіч, н. у 1895, калгаснік, вывезены ў Германію.

МЯЛЕШКА Міхась С., н. у 1887, калгаснік, вывезены ў Германію.

СМІРНОЎ Павел, н. у 1917, калгаснік, вывезены ў Германію.

СТАНКЕВІЧ Іван Вікенцьевіч, н. у 1885, калгаснік, вывезены ў Германію.

ВЁСКА МАТЫРЫНА

АЛЕКСЯЁНАК Захар Кузьміч, н. у 1905, калгаснік, расстраляны.

АЛЕКСЯЁНАК Міхаіл Іванавіч, партызан, загінуў у час блакады 1944.

АЛЕКСЯЁНАК Ягор Дзмітрыевіч, н. у 1922, партызан, прапаў без вестак.

АЎЛАСЕНКА Мікалай Цімафеевіч, н. у 1922, партызан, загінуў 6.5.1944.

АЎЛАСЁНАК Іван Андрэевіч, н. у 1906, калгаснік, расстраляны.

ДЗЕНІСЁНАК Кірыл Пятровіч, н. у 1885, калгаснік, расстраляны.

ДЗЕНІСЁНАК Сцяпан Кірылавіч, н. у 1932, расстраляны.

ДУНЕЦ Уладзімір Іванавіч, партызан.

ДУНЕЦ Уладзімір Пятровіч, н. у 1910, партызан, загінуў 9.7.1943, пахаваны ў в. Маковічы Барысаўскага р-на.

ДУНЕЦ Уладзімір Цярэнцьевіч, н. у 1921, партызан, загінуў 7.7.1944, пахаваны ў г. Чашнікі.

КІСЯЛЁЎ Іван Андрэевіч, н. у 1922, партызан, прапаў без вестак 5.5.1944.

КОРШУН Максім Цімафеевіч, н. у 1913, партызан, загінуў 5.6.1944, пахаваны ў в. Матырына.

КОРШУН Праскоўя Фамінічна, н. у 1870, калгасніца, расстраляна.

ЛОБЧАНКА Антон Кузьміч, н. у 1925, партызан, прапаў без вестак 5.5.1944.

ПРЫСТАЎКА Віктар Мікалаевіч, н. у 1943, расстраляны.

ПРЫСТАЎКА Ніна Уладзіміраўна, н. у 1910, калгасніца, расстраляна.

РУДЗЁНАК Дзмітрый Аляксандравіч, партызан, загінуў 5.5.1944.

РУДЗЁНАК Дзмітрый Аляксеевіч, н. у 1927, расстраляны.

РУДЗЁНАК Іван Іванавіч, н. у 1926, расстраляны.

РУДЗЁНАК Марыя Іванаўна, н. у 1912, калгасніца, расстраляна.

РУДЗЁНАК Мікалай Мікалаевіч, партызан, прапаў без вестак у чэрвені 1944.

САДОЎСКІ Адам Казіміравіч, н. у 1900, калгаснік, расстраляны.

САДОЎСКІ Антон Казіміравіч, н. у 1900, калгаснік, расстраляны.

САДОЎСКІ Іосіф Антонавіч, партызан, загінуў у маі 1944.

СОБАЛЬ Уладзімір Кузьміч, партызан, загінуў 6.6.1944.

СОКАЛАЎ Аляксандр Рыгоравіч, н. у 1923, расстраляны.

СОКАЛАЎ Васіль Рыгоравіч, н. у 1910, калгаснік, расстраляны.

СОКАЛАЎ Генрых Міхайлавіч, н. у 1927, расстраляны.

СОКАЛАЎ Уладзімір Рыгоравіч, н. у 1921, калгаснік, расстраляны.

ФІЛІН Іван Ягоравіч, н. у 1911, калгаснік, расстраляны.

ХАНЯК Віктар Фёдаравіч, партызан, прапаў без вестак у маі 1944.

ЦЕРАХ Дзмітрый Фёдаравіч, партызан, загінуў у маі 1944.

ЦІСКОВІЧ Уладзімір Трафімавіч, партызан, загінуў 15.5.1944.

ШАЛАК Аляксей Міхайлавіч, н. у 1912, калгаснік, расстраляны.

ШАЛАК Фёдар Міхайлавіч, партызан, прапаў без вестак 5.5.1944.

ШМАЦЁНАК Уладзімір Рыгоравіч, н. у 1926, расстраляны.

ШЭНДЗЕЛЬ Марта Іосіфаўна, н. у 1875, калгасніца, расстраляна.

ЯРМОШ Фёдар Ягоравіч, н. у 1919, калгаснік, расстраляны.

ВЁСКА РЫБАКІ

КУЛАК Іван Аляксандравіч, партызан, загінуў у 1942.

ВЁСКА САЛОНЕЦ

АЛЕКСЯЁНАК Аўлас Мікалаевіч, н. у 1926, партызан, прапаў без вестак 5.5.1944.

КРЫВАШЫЕЎ Васіль Васільевіч, партызан, загінуў 5.5.1944.

КУЗЬМІН Мікалай Васільевіч, партызан.

КУНЦЭВІЧ Пётр Ігнатавіч, партызан, памёр ад ран 10.6.1943.

ЦІСКОВІЧ Пётр Пятровіч, н. у 1926, партызан, прапаў без вестак 1.5.1944.

ВЁСКА СЕЛІШЧА

ВАЛАДЗЬКО Восіп Адольфавіч, н. у 1895, калгаснік, расстраляны.

ЗУБРЫЦКІ Віктар, н. у 1915, партызан, расстраляны.

КРЫВАПУШЧАНКА Браніслаў Іосіфавіч, н. у 1921, партызан брыгады імя Чапаева, загінуў 15.5.1944, пахаваны ў в. Печына.

ХАМЁНАК Іосіф Фёдаравіч, н. у 1891, калгаснік, расстраляны.

Спіс склалі Г.В.Багдановіч, Г.П.Карабань, М.М.Кірпіч, Г.Х.Талапілава.

Партызаны, ураджэнцы іншых месцаў, якія загінулі і пахаваны на тэрыторыі раёна

ГАРАДСКІ ПАСЁЛАК УШАЧЫ

БАРКОЎСКІ Іван Данілавіч, н. у 1925, загінуў у 1943.

БАРКОЎСКІ Ілья Фёдаравіч, н. у 1920, загінуў у 1944.

БАРКОЎСКІ Рыгор Фёдаравіч, н. у 1916, загінуў у 1944.

БОНДАЛ Іван Мікалаевіч, загінуў 17.6.1944.

БРАЧ Карп Кліменцьевіч, н. у 1926, загінуў 26.5.1944.

ВОЛАГА Пётр Паўлавіч, н. у 1925, загінуў 2.3.1944.

ВОЛКАЎ Васіль Рыгоравіч, н. у 1904, загінуў 9.3.1944.

ВЯРХОЎСКІ, загінуў у 1944.

ГАЛІНСКІ Мікалай Іванавіч, н. у 1924, загінуў 5.5.1944.

ГІЛЬ-РАДЗІЁНАЎ Уладзімір Уладзіміравіч, н. у 1906, камандзір 1-й Антыфашысцкай брыгады, памёр ад ран 7.5.1944.

ГУЛЯЕЎ Васіль Прохаравіч, н. у 1922, загінуў 29.2.1944.

ДЗЕРВАЕД Пётр Васільевіч, н. у 1923.

ДЗЕРВАЕД Фёдар Ягоравіч, н. у 1920, партызан, загінуў 24.2.1944.

ДЗЯРЫБА Мікалай Сцяпанавіч, н. у 1900, загінуў 22.5.1944.

ДУБРОЎСКАЯ Марыя Пятроўна.

ЖАРНАСЕК, загінуў у 1944.

ЖОЛУДЗЬ Аляксандр Іванавіч, н. у 1922.

ЗАГАРОДНАЯ Вольга Раманаўна, н. у 1925.

ЗУЗЁНАК Фёдар Васільевіч, н. у 1904, загінуў 22.5.1944.

КАЗАКОЎ Канстанцін Аляксандравіч, н. у 1911, загінуў 29.2.1944.

КАЛОМЕНСКІ Уладзімір Рыгоравіч, камандзір узвода брыгады імя Панамарэнкі, загінуў 1.5.1944.

КАРАНЕЎСКІ Іван Фёдаравіч, н. у 1905, першы сакратар Ушацкага падпольнага РК КП(б)Б, камісар брыгады імя Чапаева, загінуў 4.5.1944.

КАРЧЭЎСКІ Мікалай Дзмітрыевіч, н. у 1916, загінуў у 1944.

КЛЕМЯНЦЁНАК Мікалай Паўлавіч, н. у 1912, загінуў 29.4.1944.

КЛОПАЎ Уладзімір Ільіч, н. у 1927.

КУШНЯРОЎ Уладзімір Герасімавіч, н. у 1923.

ЛЁЛЯ Мікалай Іванавіч, загінуў 24.4.1944.

ЛІСОЎСКІ Пётр Іванавіч, загінуў 29.2.1944.

ЛУКІЧОЎ Канстанцін.

МАРШАЛАЎ, загінуў у 1944.

МІШУТА Вячаслаў Багданавіч, н. у 1926, партызан 1-й Антыфашысцкай брыгады, загінуў 4.5.1944.

ПАЛЬЧЭЎСКІ Пілін Трафімавіч, загінуў 10.9.1943.

ПАНКРАТАЎ П.С.

ПРАВАРОТАЎ Міхаіл Паўлавіч, н. у 1910, загінуў 29.2.1944.

ПРЫШЫВАЛКА Аляксандр Апанасавіч, н. у 1918.

ПРЫШЫВАЛКА, загінуў у 1943.

ПЯТНІЦА, загінуў у 1944.

СВЕТАВАРАЎ Гелій, н. у 1910.

СОКАЛАЎ, загінуў у 1944.

СЯНЧЫЛА Васіль.

СЯНЧЫЛА Пётр Андрэевіч. н. у 1915, загінуў 29.4.1944.

ТКАЧЭНКА Іван Сцяпанавіч, н. у 1927.

ТКАЧЭНКА Сцяпан Данілавіч, н. у 1905.

ТУРКОЎ, загінуў у 1944.

УСОВІЧ, загінуў у 1944.

ФЕДАРЭНКА, загінуў у 1944.

ФЕСДУМЕН, загінуў у 1944.

ФРАЛОЎ, загінуў у 1944.

ХРАПАВІЦКІ, загінуў у 1944.

ЦЕЛЕПЕНЬ, загінуў у 1944.

Пяць партызан, прозвішчы якіх невядомы, перазахаваны ў 1990 годзе.

ВЕЛІКАДОЛЕЦКІ СЕЛЬСАВЕТ

ВЁСКА АНТУНОВА

БАРКО Андрэй, загінуў у 1943.

ГАЙДУК Аляксандр Ягоравіч, н. у 1914, лейтэнант, камандзір узвода партызанскай брыгады імя Сталіна, загінуў 13.2.1943.

Помнік на брацкай магіле савецкіх воінаў і партызан у г.п.Ушачы.

ГАТОЎКА Мікалай Антонавіч, н. у 1918, загінуў у маі 1944.

ДЫМАНТ Саламон Данілавіч, загінуў 20.8.1942.

ЖУКАЎ Міхаіл, намеснік камандзіра па разведцы брыгады «Дубава».

ЖУКАЎ Уладзімір Васільевіч, намеснік камандзіра атрада брыгады «Дубава», загінуў 20.10.1943.

ІВАНОЎ Васіль, загінуў 1.5.1943.

КАВАЛЕНКА Фёдар Ільіч, н. у 1902, загінуў 28.5.1943.

КАЗАКОЎ Іван Казіміравіч, н. у 1917, загінуў у 1944.

КРЫВЕЦ Іван, загінуў 1.5.1943.

КРЫВЕЦ Уладзімір Пятровіч, загінуў у 1944.

КРЫСКЕВІЧ Ягор Васільевіч, н. у 1913, загінуў 2.12.1942.

ЛЁЛЯ Іван.

ЛЯШЧОЎ Іван Пятровіч, н. у 1918, загінуў 16.4.1943.

НІКІФАРАЎ Васіль Дзмітрыевіч, начальнік штаба атрада брыгады «Дубава», загінуў у красавіку 1943.

НОВІКАЎ Цімафей Іванавіч, н. у 1914, сяржант, загінуў 1.5.1943.

РАГУЦКІ Фёдар Іванавіч, н. у 1919, загінуў 22.12.1942.

РАЗАНАВА Марыя, загінула ў 1944.

СЫС Марыя, загінула ў 1944.

ТАРАСЕВІЧ Мікалай Дзмітрыевіч, н. у 1923, партызан брыгады імя Сталіна, загінуў 22.5.1943.

УСЦІНАЎ Мікалай.

ХАНЯК Ганна Якаўлеўна, н. у 1921, загінула ў лістападзе 1944.

ХМЯЛЕЎСКІ Іосіф Іосіфавіч, н. у 1923, загінуў 1.5.1943.

ХРАМЁНАК Сямён Ігнатавіч, н. у 1922, загінуў у 1944.

ШАТЫРОНАК Карл Сцяпанавіч, намеснік камісара 13-га атрада брыгады «Дубава», загінуў у 1944.

ШАТЫРОНАК Якаў Кірылавіч, загінуў у 1944.

ВЁСКА АФЕРАЎШЧЫНА

АНДРЭЕЎ Іван Ягоравіч, н. у 1924, загінуў 11.3.1944.

ДРОЗД Мікалай.

ДУБЯГА Васіль Васільевіч, н. у 1893, загінуў 6.12.1943.

ІВАНОЎ Іван.

ІВАНОЎ Яўген Мікалаевіч, старшына, загінуў 9.11.1943.

КАРАСЦЕЛЁЎ Уладзімір Цімафеевіч.

КАРНІЛОВІЧ Дзям'ян Сямёнавіч, н. у 1906, загінуў 30.5.1943.

КАРЭМІК Лявон Яфімавіч, н. у 1925, загінуў 6.5.1944.

КЛАЧОК Пётр Амосавіч.

КЛЯЦКОЎ Андрэй Яфімавіч, загінуў 24.4.1944.

МЯДЗВЕДСКІ Віктар Дзяменцьевіч, н. у 1922, загінуў 6.12.1943.

НАВІЦКІ Уладзімір Мікалаевіч.

НОВІКАЎ Цімафей Іванавіч.

ПАДГОЛ Іван Сямёнавіч.

ПАДГОЛ Міхаіл Піліпавіч, загінуў у 1944.

САЛАВЕЙ Аляксандр.

ШАХМЕТАЎ Рыгор Іванавіч, н. у 1927, загінуў 28.1.1944.

ШЭЛКУНОЎ Міхаіл Паўлавіч, н. у 1922, сяржант, загінуў 6.2.1943.

ШЭЦЬКО Пётр Адамавіч, н. у 1922, загінуў 27.7.1943.

ЮР'ЕЎ Васіль Сцяпанавіч, загінуў 6.5.1944.

ВЁСКА ВЯЛІКІЯ ДОЛЬЦЫ

БАГДАНАЎ.

БАСІСТАЎ Яўген Арсеньевіч, н. у 1908, камандзір узвода, загінуў 29.4.1944.

БЕРЛІЖСКІ Якаў Іванавіч, сяржант, загінуў 3.11.1943.

ГІЛЬДЗЕНКОЎ Уладзімір Данілавіч, загінуў 17.1.1944.

ГІНТАЎТ Фелікс Браніслававіч, н. у 1909, загінуў 21.5.1943.

ГРЫШКЕВІЧ Іван Максімавіч, н. у 1923, загінуў 21.5.1943.

ДОШЧАНКА Барыс Канстанцінавіч, н. у 1924, загінуў 2.4.1944.

ЗАЙЦАВА Ефрасіння Еўдакімаўна, н. у 1917, медсястра, загінула 17.1.1944.

ЗЮКАЎ Канстанцін Васільевіч, намеснік камандзіра па разведцы брыгады «Аляксея», загінуў вясной 1944.

ІВОНЯ Аляксандр Лявонавіч, н. у 1914, загінуў 10.4.1944.

КАБЛУКОЎ Анатоль Фёдаравіч, н. у 1927, загінуў 28.4.1944.

КАВАЛЕНКА Фёдар Ільіч, н. у 1902, радыст партызанскай брыгады імя Сталіна, загінуў 28.5.1943.

КАВАЛЁЎ Аляксей, загінуў у 1944.

КОБЗЕЎ Апанас, загінуў у 1944.

ЛАПАТКІН Аляксей, загінуў у 1944.

ЛЕЎКО Мікалай Барысавіч, н. у 1924, загінуў 23.5.1943.

ЛЕЎКО Мікалай Іванавіч, н. у 1923, загінуў 22.5.1943.

МІНЬКО Васіль Андрэевіч, загінуў 23.4.1943.

НЕДАБОЙКІН Міхаіл Іосіфавіч, камісар атрада брыгады «Аляксея», загінуў у студзені 1944.

ПЕПЕЛКА Васіль Кліменцьевіч.

ПРАВІЛАЎ Васіль Харытонавіч, загінуў 17.1.1944.

ПРЫВАЛАЎ К.

ПУГАЧ Раман Якаўлевіч.

РУКОЛЬ Уладзімір Кірылавіч, н. у 1923, загінуў 20.4.1944.

САВЕЛЁНАК Прохар Маркавіч, загінуў 7.1.1944.

СПІРЫДОНАВІЧ Іван Казіміравіч, загінуў 19.6.1943.

ТАЛСТЫХ Міхаіл, загінуў у 1944.

ТАРАСЕВІЧ Аляксандр Адамавіч.

ТУПІКАЎ.

ХМЕЛІНСКІ Барыс, загінуў у 1944.

ХМЕЛІНСКІ Іосіф, н. у 1922, загінуў у 1944.

ЦЕЛЕКАЎ Яўген.

ЧЭРТКОЎ Аляксандр Міхайлавіч, загінуў у 1944.

ШЛЕПО Цярэнцій Цітавіч, загінуў 17.1.1944.

ШПІРОНАК Гаўрыла Саламонавіч.

ВЁСКА МАЛЫЯ ДОЛЬЦЫ

БАРАНОК Лукаш Фёдаравіч, н. у 1920, загінуў 12.4.1944.

БУМКОЎ, сяржант.

КАРБОЎСКІ Трафім Карпавіч, н. у 1910, сяржант, загінуў 20.4.1944.

ПАЛЯКОЎ Ігар Васільевіч, н. у 1922, камісар аддзялення партызанскага атрада, загінуў 14.12.1943.

ХМЯЛЬНІЦКІ Іосіф Іосіфавіч, н. у 1922, баец партызанскай брыгады імя Сталіна, загінуў 16.6.1943.

ЦОНЯ Аляксандр Лявонавіч, н. у 1914.

ЮШКЕВІЧ Павел Аляксандравіч, н. у 1920.

ВЁСКА ПОРАЎНА

ГЛІНСКІ Мікалай Мікалаевіч, н. у 1922, загінуў 8.6.1943.

ГРЫЦКЕВІЧ Пётр Міхайлавіч, н. у 1926, загінуў 19.3.1944.

ЖАРНАСЕК Пётр Іванавіч, н. у 1924, загінуў 10.2.1944.

ІВАХІН Анатоль, загінуў у 1943.

КРЫВЕЦ Мікалай, загінуў у 1943.

ЛАБОДА Анатоль, загінуў у 1943.

ЛЕЙКА Іван Васільевіч, н. у 1916, загінуў 10.2.1944.

ЛІТВІНАЎ Уладзімір, загінуў у 1943.

МАРГЕВІЧ Вера Аляксандраўна, н. у 1921, палітрук роты, сакратар Лепельскага падпольнага РК ЛКСМБ, загінула 30.10.1943.

НЯПОМНЯШЧЫ Мікалай, камісар роты, загінуў у 1943.

ПАЦЭЙ Вера, загінула ў 1943.

ПАЦЭЙ Сяргей Аляксеевіч, н. у 1913, камандзір роты, загінуў у красавіку 1944.

ПАШУТА, загінуў у 1943.

РАГАВЕНКА Еўдакія, загінула ў 1943.

ШАЙТАР Вячаслаў Антонавіч, загінуў у 1943.

ШАРАМЕТ Макар Макаравіч, н. у 1916.

ЯКУНІН Васіль, загінуў у 1943.

ВЯРКУДСКІ СЕЛЬСАВЕТ

ВЁСКА ПАВУЛЛЕ

БАРАВІК Уладзімір Васільевіч, н. у 1922, загінуў 16.1.1944.
БАРКОЎСКІ Васіль, загінуў у 1944.
БЕНДЗЕЛЬ Мікалай Пятровіч, загінуў 19.1.1944.
БІРУКОЎ Фёдар, памёр у 1944.
ВАЙТОВІЧ Аляксандр Іванавіч, н. у 1925, загінуў 9.4.1944.
ВАСЕХА Іван Еўдакімавіч, н. у 1906, загінуў 7.2.1944.
ГАРДЗІЁНАК Сцяпан Іванавіч, загінуў 12.4.1944.
ГРАК Леанід Кірылавіч.
ІЛЬІНЫХ Пётр Мікітавіч, загінуў 17.4.1944.
КІРПІЧОНАК Мікалай Ягоравіч.
КРАСНОЎ Васіль Восіпавіч, н. у 1920, загінуў 9.4.1944.
ЛАЎРУШЫН Яўген Мікалаевіч, н. у 1918, загінуў 17.4.1944.
ПАПОЎ Міхаіл, загінуў у 1944.
ЧАСНАКОЎ Фёдар, загінуў у 1944.

ГЛЫБАЧАНСКІ СЕЛЬСАВЕТ

ВЁСКА ГЛЫБАЧКА

АБРАМЕНКА Дзмітрый Сцяпанавіч, н. у 1926, загінуў 11.4.1944.
БАБАРЫКА Яўген Барысавіч, н. у 1926, загінуў 12.4.1944.
БАРЫСАЎ Іван Паўлавіч, н. у 1925, загінуў 3.5.1944.
ВАСІЛЕЎСКІ І.С.
ВАСІЛЕЎСКІ Л.М.
ВАСІЛЕЎСКІ Н.Г.
ВІШНЕЎСКІ Фёдар Ніканоравіч, загінуў 15.11.1943.
ВОЛКАЎ В.А.
ГАЙДУКОЎ Іван Фёдаравіч, загінуў 15.5.1943.
ГРАДОЎСКІ Іосіф Адольфавіч, загінуў 28.4.1944.
ДАМАРАЦКАЯ В.І.
ДАМАРАЦКІ В.Ф.
ДЫШЫНСКІ Пётр Паўлавіч, н. у 1924, загінуў 4.1.1943.
КАГАЛЁНАК А.А.
КАГАЛЁНАК В.
КАГАЛЁНАК Г.
КАНДЫБА Уладзімір Адольфавіч, н. у 1923, загінуў 23.5.1943.
КАЦЮКОЎ Канстанцін Сяргеевіч, н. у 1926, загінуў 12.4.1944.
ЛАЗУКА Іван Дзмітрыевіч, н. у 1924, загінуў 22.4.1944.
ЛІЛЕНКА А.І.
ЛЯШЧОНАК М.Л.
НАЙДУНОЎ В.І.
ПАЦЭЦІНА Мікіта Сцяпанавіч, н. у 1912, загінуў 4.5.1944.
РАЖКОЎ Міхаіл Яфімавіч, загінуў 14.11.1943.
СЦЕПАНЧЭНКА Міхаіл Васільевіч, загінуў 15.11.1943.
СЦЕПУШЧОНАК М.Ф.
ФЕДУРА Васіль Мікалаевіч, н. у 1915, загінуў 19.5.1944.
ФЕДУРА Уладзімір Мартынавіч, загінуў 11.4.1944.
ШАШКОВА Валянціна Мікалаеўна, н. у 1926, загінула 11.4.1944.
ШАШКОЎ Пётр Ігнатавіч, н. у 1928, загінуў 11.4.1944.
ЯКУША Ф.Д.

ВЁСКА КАПУСЦІНА

ВІШНЕЎСКІ Ф.Н.
СМІРНОЎ Е.С.

ВЁСКА УСВЕЯ

КУРМЕЛЬ М.В.
ФРАНЦУЗАЎ В.Я.

ДУБРАЎСКІ СЕЛЬСАВЕТ

ВЁСКА ДУБРАЎКА

БУДЛЕВІЧ Вера Аляксандраўна, н. у 1925.
БУРНЕЙКА Іван Міхайлавіч, н. у 1921, загінуў 6.6.1944.
ВАРАБ'ЁЎ Віктар Мікалаевіч, н. у 1923.
ВАСІЛЕЎСКІ Іван Сцяпанавіч, н. у 1909.
ВАСІЛЕЎСКІ Леанід Міхайлавіч, н. у 1914.
ВАСІЛЕЎСКІ Нікіфар Рыгоравіч, н. у 1904.
ГАЛУЗА Сцяпан, загінуў у 1944.
ДАВАТАР Ефрасіння Фёдараўна, загінула ў 1944.
ДАДЫРКІН Міхаіл, загінуў у 1944.
ЗУЕЎ Мікалай Іванавіч, н. у 1926, загінуў у 1943.
КАРАЛЁЎ Мікалай, н. у 1923.
КОМЛЕЎ Ігнат Мікалаевіч, н. у 1943.
ЛАНІЦКІ Мікалай Сямёнавіч, н. у 1917, загінуў у 1943.
ЛЕСІН Пётр Еўдакімавіч, загінуў 17.6.1944.
МАРОЗАЎ І.І., н. у 1926.
МАТУЗАЎ Іван Фёдаравіч, н. у 1923.
МАЎЧАНСКІ Іван Мікалаевіч, загінуў 12.4.1944.
МЕРКУЛЬ Аляксандр Пятровіч, н. у 1920, загінуў 30.12.1943.
ПРАВАДА Леанід Аляксандравіч, н. у 1927, загінуў 7.4.1944.
РАМАНАЎ Іван Аляксандравіч, н. у 1924, загінуў у 1943.
РУДАКОЎСКІ, н. у 1915.
РУСАКУЛАЎ Е.В., н. у 1920.

СМІРНОЎ Васіль Іванавіч.
СЫРКОЎ Іван, загінуў у 1944.

ЖАРСКІ СЕЛЬСАВЕТ

ВЁСКА ЖАРЫ

АЛЯКСЕЕЎ Уладзімір.
АЛЯКСЦЭВІЧ Сяргей Ягоравіч, н. у 1927, загінуў у лютым 1944.
АНОСАЎ Пётр, загінуў у лютым 1944.
БАСАЎ Дзмітрый Пятровіч, загінуў 10.2.1944.
БАСАЎ Іван.
БАЧКАРОЎ Аляксандр Рыгоравіч, загінуў 17.2.1944.
ВОРАНАЎ Аркадзь Аляксандравіч, н. у 1925, загінуў 25.8.1943.
ГРЫГОР'ЕЎ Андрэй, загінуў у 1944.
ГРЫЦКЕВІЧ Аляксандр, загінуў 27.4.1944.
ДВАРАНАЎ Аляксандр Рыгоравіч, загінуў 17.2.1944.
ЕРПУКОЎ Леанід.
ІВАНОЎ Георгій Фёдаравіч, загінуў 15.4.1944.
КАВАЛЬЧЭЎСКІ Іван Іосіфавіч, загінуў 17.2.1944.
КАЗЛОЎ Фёдар Аляксеевіч, загінуў 10.2.1944.
КАРАБАНЬ Гаўрыла Герасімавіч, загінуў у 1944.
КІСЛОЎ Іосіф Васільевіч, загінуў у 1944.
КЛОПАЎ Віктар Рыгоравіч, н. у 1927, загінуў 26.4.1944.
КОЧУР, загінуў у 1944.
КРАЎЧАНКА Дзмітрый Васільевіч, н. у 1912, загінуў 2.5.1944.
КРЫЦКІ Мікалай, загінуў у 1944.
КРЫЦКІ Пётр, загінуў у 1944.
КРЫЦКІ Сяргей, загінуў у 1944.
КУКСА Ягор Майсеевіч, н. у 1915, загінуў 19.2.1944.
КУЛАКОЎ Іван Аляксандравіч, загінуў у 1942.
ЛЕБЕДЗЕЎ П.
ЛІТВІНАЎ Пётр Пятровіч, н. у 1920, камандзір атрада брыгады імя Сталіна.
МАЗГО Сцяпан Яфімавіч.
МАКУЦЬ Лук'ян Севасцьянавіч, н. у 1924, загінуў 17.1.1944.
МАРДОВІН Іван Міхайлавіч, загінуў 17.2.1944.
МАСЦІТКА Васіль, загінуў у 1944.
МІЦКЕВІЧ Аляксей Сцяпанавіч, н. у 1909, загінуў 26.9.1943.
МЯДЗВЕДЗЕЎ Павел, загінуў у 1943.
МЯШКОЎ Іван, загінуў у 1943.
ПАЛЯНСКІ Міхаіл Іванавіч, загінуў 17.2.1944.
ПІЛЮШКІН Павел Кліменцьевіч, загінуў 23.8.1943.
ПЛІГАЎКА Павел Данілавіч, загінуў у 1943.
ПЛІСКО Павел Данілавіч, загінуў у 1944.
ПШОНКА Васіль, загінуў у 1943.
РАГОЎСКІ Кліменцій Сямёнавіч, н. у 1900, загінуў 29.9.1944.
САВІЦКІ Пётр Канстанцінавіч, загінуў 3.5.1944.
САЛАЎЁЎ Аляксей, загінуў у 1943.
ТАЛКАЧОЎ Павел Сяргеевіч, загінуў у 1943.
ТУПІЦА Іван.
ТУХТА Зоя, загінула ў 1943.
УМНОЎ Павел Сцяпанавіч, загінуў 17.2.1944.
ЧАСНАКОЎ Міхаіл Сцяпанавіч, загінуў 17.2.1944.
ШАРОЎ Іван Пятровіч, загінуў 24.12.1943.
ШЛЫК Васіль Іванавіч, н. у 1927, загінуў 26.4.1944.
ШУБСКІ Юрый Лявонавіч, загінуў 17.2.1944.
ЮХНЕВІЧ Вячаслаў Станіслававіч, н. у 1919, загінуў 27.4.1944.
ЯЎЦЮШЫН Леанід Дзмітрыевіч, загінуў 17.2.1944.

КУБЛІЦКІ СЕЛЬСАВЕТ

ВЁСКА КУБЛІЧЫ

АВАДНЁЎ.
АЛІСЕЕЎ Пётр Пятровіч, камандзір аддзела, загінуў 26.10.1943.
БАБРУСЕНКА Мікалай.
БАБУШКІН Іван.
БАЗЫЛЁЎ.
БЕЛЯЎСКІ Пётр Мікалаевіч, н. у 1924, загінуў 26.4.1944.
БОНДАРАЎ Пётр.
БУЛА.
БУЛЬБА.
БЫЧКОВІЧ Міхаіл Рыгоравіч.
ВАСІЛЕЎСКІ Уладзімір Аляксандравіч, н. у 1918, загінуў 8.5.1944.
ВАСЮКОВІЧ Іван Сідаравіч, н. у 1923, загінуў 2.5.1944.
ГАЙДУКОЎ Іван Макаравіч, н. у 1908, загінуў 26.2.1944.
ГАРБУЗОЎ Нічыпар Іосіфавіч, н. у 1910, загінуў 25.3.1944.
ГЛІНСКІ Іван Міхайлавіч.
ГОЛУБЕЎ.
ЗАСЕКА.
КАВАЛЕЎСКІ А.
КАРАЛЁЎ Мікалай Піліпавіч, н. у 1926, загінуў 20.10.1943.
КАРАЛЁЎ Мікалай Фёдаравіч, н. у 1926, загінуў 20.10.1943.
КАСЫХ Васіль Васільевіч, н. у 1926, загінуў 2.5.1944.
КЛЕПАЎ Уладзімір Апанасавіч, загінуў 29.2.1944.
МАРГОЎЦАЎ Анатоль Нічыпаравіч, н. у 1925, загінуў 2.5.1944.
МАЦЮШКОЎ Мікалай Міхайлавіч, н. у 1922, загінуў 10.1.1944.
МІНІН Міхаіл Пятровіч, н. у 1926, загінуў 16.3.1944.
МІРОШ Веньямін Пятровіч, н. у 1928, загінуў 23.4.1944.

МУРУКІН.

НІВОДНІЧЫ Кузьма Уладзіміравіч, н. у 1900, загінуў 13.2.1943.

ПАНКРАЦЬЕЎ Іван Піліпавіч, н. у 1925.

ПАРШОНАК Ф.

ПАРШОНАК Фёдар Ільіч, н. у 1913, камандзір аддзела брыгады імя Сталіна, загінуў 29.4.1943.

ПАШАНАЎ І.

ПЕТУХОЎ Іван Васільевіч, н. у 1905, загінуў 25.4.1944.

ПРАШКЕВІЧ Мікалай Пятровіч, н. у 1910, загінуў 12.2.1943.

ПУГАЧОЎ.

РУМЯНЦАЎ.

САВЕЛЬЕЎ Рыгор Аляксандравіч, н. у 1912, загінуў 24.9.1943.

СІНІЦА Мікалай.

СІПОРАЎ Тарас Сідаравіч, н. у 1912, загінуў 9.3.1944.

СТАШОНАК Леанід Фаміч, н. у 1923, загінуў 16.10.1943.

СТРАЛЬЦОЎ Уладзімір Фёдаравіч, н. у 1919, загінуў 2.10.1943.

СЯМЁНАЎ Уладзімір Ларыёнавіч, н. у 1922, загінуў 8.3.1944.

ТАЛКАЧОЎ.

УРМАНАЎ Андрэй Марцінавіч, загінуў 2.8.1943.

ФІЛІПОЎСКІ Ягор Пятровіч, загінуў 23.2.1944.

ЦІМАФЕЕЎ.

ЧАРНОЎСКІ Мікалай Іосіфавіч, н. у 1920, загінуў 2.5.1944.

ШАБАЛАЎ І.Д.

ШАХНОЎСКІ А.А.

ШАХНОЎСКІ В.

ШАХНОЎСКІ Васіль, н. у 1923, загінуў 16.11.1943.

ШАХНОЎСКІ І.І.

ШАХНОЎСКІ Л.М.

ШЫК Н.І.

Спіс падрыхтавалі Г.В.Багдановіч, Г.П.Карабань, Г.Х.Талапілава.

Партызаны, мірныя жыхары і воіны Чырвонай арміі, што загінулі ў час блакады 11 красавіка—4 мая 1944 г. і пры вызваленні раёна, пахаваныя ў брацкай магіле на мемарыяльным комплексе «Прарыў»

АВАДНЁЎ Рыгор Савельевіч, н. у 1918, партызан брыгады імя Чапаева.

АВАДНЁЎ С.

АВАДНЁЎ С.С.

АВАДНЁЎ Т.С.

АДЗІНЕЦ Рыгор Фёдаравіч, партызан брыгады імя Сталіна, загінуў 5.5.1944.

АЛЁШКІН Пётр Іванавіч, партызан брыгады імя Кароткіна, загінуў 4.5.1944.

АЛЯКСАНДРАЎ Усевалад Рыгоравіч, начальнік штаба атрада брыгады імя Леніна, загінуў 5.5.1944.

АНЦЮСАЎ, партызан брыгады імя Сталіна, загінуў 5.5.1944.

АПЁНАК Аляксей Максімавіч, н. у 1926, партызан брыгады імя Панамарэнкі, загінуў 8.5.1944.

АСТАХАЎ Е., партызан 16-й Смаленскай брыгады, загінуў 5.5.1944.

АСТАШОНАК Мікалай Канстанцінавіч, н. у 1893, партызан брыгады імя Кароткіна.

АСТРОЎСКІ Франц Антонавіч, партызан брыгады імя Сталіна, загінуў 5.5.1944.

АЎДЗІН Іван Нічыпаравіч, н. у 1911, партызан брыгады імя Чапаева.

АЎДЗІН П.Н.

АЎЛАСЕНКА Уладзімір Іванавіч, н. у 1922, партызан брыгады імя Варашылава, загінуў 5.5.1944.

АЎСЕННІКАЎ Афанасій Фаміч, партызан брыгады імя Сталіна, загінуў 5.5.1944.

АФАНАСЬЕЎ Дамітрый, партызан брыгады імя Сталіна, загінуў 5.5.1944.

БАБУШКІН А.А.

БАГРЭЦ Е.А.

БАГРЭЦ Іван Цярэнцьевіч, н. у 1914, партызан брыгады імя Чапаева.

БАКАНАЎ Якаў Пятровіч, н. у 1923, партызан брыгады імя Чапаева, загінуў 4.5.1944.

БАЛАБОЎКА Е.С.

БАЛАБОЎКА Макар Рыгоравіч, н. у 1902, партызан брыгады «Дубава».

БАРАВЕЦ Іван Міронавіч, камандзір узвода брыгады імя ВЛКСМ, загінуў 30.4.1944.

БАРАДУЛЬКА А.В.

БАРАДУНЬКА Аляксандра Васільеўна, н. у 1924, партызанка брыгады імя Сталіна, загінула 5.5.1944.

БАРАНОЎСКІ Г.Ф.

БАРДЗЮК С.

БАРКОЎСКІ Аляксандр, партызан брыгады імя Панамарэнкі.

БАРОДЗІЧ А.А.

БАСУЙ Аляксандр Антонавіч, н. у 1925, партызан брыгады імя ЦК КП(б)Б.

БАТРАНЕЦ Іосіф Іванавіч, н. у 1918, партызан брыгады імя Чапаева.

БАЦЮЛЕЎ Р.Л.

БАЧКАРОЎ Ілья Цімафеевіч, партызан брыгады імя Сталіна, загінуў 5.5.1944.

БЕЛЫ М.А.

БЕЛЯЎСКІ Леанід Георгіевіч, н. у 1923, партызан Смаленскага палка, загінуў 5.5.1944.

БЕРАСЦЕНЬ Ефрасіння Андрэеўна, н. у 1925,

партызанка брыгады імя ВЛКСМ, загінула 4.5.1944.

БРОЎКА Васіль Сяргеевіч, партызан брыгады імя Сталіна, загінуў 5.5.1944.

БУЙНІЦКІ А., партызан брыгады імя Сталіна.

БУКА Іван Герасімавіч, н. у 1909, партызан брыгады імя Сталіна.

БУРАК Мікалай Мітрафанавіч, н. у 1924, партызан брыгады імя Панамарэнкі.

БУРАК Н.М.

БУЦЬКО Іван Аляксандравіч, н. у 1911, партызан брыгады імя Варашылава, загінуў 5.5.1944.

БЫКАВА Ф.І.

БЫКАЎ Аляксей Мікалаевіч, н. у 1928, партызан брыгады імя Панамарэнкі, загінуў 5.5.1944.

БЫЧКОЎ Мікалай Мікалаевіч, н. у 1914, партызан брыгады імя Сталіна, загінуў 5.5.1944.

БЫЧКОЎ Н.І.

ВАЙЛО Пётр Паўлавіч, н. у 1919, партызан брыгады імя Панамарэнкі, загінуў 5.5.1944.

ВАЙТОВІЧ Марыя Мартынаўна, н. у 1923, партызанка брыгады імя Чапаева, загінула 5.5.1944.

ВАНЬКОВІЧ Віктар Фёдаравіч, н. у 1922, партызан брыгады «Аляксея», загінуў 5.5.1944.

ВАСІЛЕЎСКІ Кірыл Сцяпанавіч, н. у 1914, партызан брыгады імя Чапаева.

ВАСІЛЕЎСКІ Ягор Ягоравіч, н. у 1925, партызан брыгады імя Чапаева.

ВАСІЛЕЎСКІ Яфім Кліменцьевіч, партызан брыгады імя Панамарэнкі.

ВАСЮКОВІЧ Яўгенія Паўлаўна, н. у 1923, партызанка брыгады імя Леніна, загінула 4.5.1944.

ВАШЧАНКА Максім Іванавіч, партызан брыгады імя Панамарэнкі, загінуў у маі 1944.

ВІНАГРАДАЎ Мікалай Міхайлавіч, н. у 1923, партызан брыгады «Аляксея», загінуў 5.5.1944.

ГАЙДУКОЎ Анатоль Фёдаравіч, н. у 1925, партызан брыгады «Дубава».

ГАЙСЁНАК Ніна Паўлаўна, партызанка брыгады імя Сталіна, загінула 4.5.1944.

ГАЛЬЧАНКА Мікалай Васільевіч, партызан, загінуў у маі 1944.

ГАРДЗІЁНАК Васіль Дарафеевіч, н. у 1927, партызан 16-й Смаленскай брыгады.

ГАРДЗІЁНАК П.М.

ГАРДЗІЁНАК Сцяпан Піліпавіч, н. у 1913, партызан брыгады імя Чапаева.

ГАТОЎСКІ, н. у 1926, партызан брыгады імя Панамарэнкі, загінуў 5.5.1944.

ГЕРУШНІКАЎ І.Ф.

ГЕРЦЫК Дзяніс Сцяпанавіч, н. у 1900, партызан брыгады імя Чапаева, загінуў 5.5.1944.

ГЕРЦЫК Іван Маркавіч, н. у 1925, партызан брыгады імя Чапаева.

ГЛАДЫШ Г.І.

ГЛАДЫШ Ціхан Андрэевіч, н. у 1914, партызан брыгады «Дубава», загінуў 6.5.1944.

ГЛАЗУНОЎ Павел Міхайлавіч, н. у 1917, партызан брыгады імя Панамарэнкі, загінуў 3.5.1944.

ГЛІНСКІ Іван Максімавіч, н. у 1919, партызан брыгады імя ЦК КП(б)Б.

ГЛІНСКІ Міхаіл Канстанцінавіч, н. у 1925, партызан брыгады імя Чапаева, загінуў у маі 1944.

ГЛІНСКІ Н.

ГЛІНСКІ П.

ГРАК Іван Мікітавіч, н. у 1925, партызан брыгады імя Чапаева, загінуў у маі 1944.

ГРАК Кандрат Цімафеевіч, н. у 1906, партызан брыгады імя Чапаева, загінуў у маі 1944.

ГРЫГОР'ЕВА Валянціна Мацвееўна, н. у 1926, партызанка брыгады імя Чапаева, загінула ў маі 1944.

ГРЫГОР'ЕЎ Уладзімір, н. у 1926, партызан брыгады «Аляксея».

ГРУДЗЕЦКІ Канстанцін Апанасавіч, партызан брыгады імя Сталіна, загінуў 5.5.1944.

ГРУДНІЦКІ Антон Фёдаравіч, камандзір узвода брыгады імя Сталіна, загінуў 5.5.1944.

ГУРСКІ Іван Міхайлавіч, партызан брыгады імя Сталіна, загінуў 5.5.1944.

ДАНІЛЕНКА Дзмітрый Васільевіч, н. у 1924, памочнік камандзіра ўзвода брыгады імя Панамарэнкі, загінуў 5.5.1944.

ДАПЕРКА Іван Іванавіч, н. у 1918, сяржант, загінуў 11.2.1943.

ДЗЕХЦЯРОЎ Аляксандр Фёдаравіч, партызан.

ДЗІВУЛЬСКІ Казімір Ігнатавіч, н. у 1925, партызан брыгады імя Чапаева, загінуў у чэрвені 1944.

ДЗЮРАБАЎ Міхаіл Акімавіч, н. у 1916, партызан брыгады імя Панамарэнкі, загінуў 5.5.1944.

ДЗЯРЖАВІН Дзмітрый Фёдаравіч, намеснік камісара па камсамоле брыгады імя Сталіна, загінуў 5.5.1944.

ДОМРАЧАЎ Сцяпан Андрэевіч, капітан, загінуў 26.4.1944.

ДУНІК Леанід Трафімавіч, н. у 1925, партызан брыгады імя Панамарэнкі, загінуў 9.5.1944.

ДЫДКО Уладзімір Паўлавіч, н. у 1919, партызан брыгады «Кастрычнік».

ЕЛЕНСКІ Пётр Станіслававіч, н. у 1925, партызан брыгады «Аляксея», загінуў 5.5.1944.

ЕМЯЛЬЯНАЎ П.Н.

ЕРАШОЎ Андрэй Арцёмавіч, партызан брыгады імя Сталіна, загінуў 5.5.1944.

ЕРАШОЎ Міхаіл Мікалаевіч, партызан брыгады імя Сталіна, загінуў 5.5.1944.

ЕРМАК Васіль Сцяпанавіч, н. у 1926, партызан брыгады імя Варашылава, загінуў 5.4.1944.

ЕРМАК Сцяпан Гаўрылавіч, н. у 1906, партызан брыгады імя Варашылава, загінуў 5.5.1944.

ЕРМОЛЬЧЫК Сцяпан Аляксандравіч, н. у 1918, партызан брыгады імя Варашылава, загінуў 4.5.1944.

ЕСЮК Павел Пятровіч, н. у 1923, партызан брыгады імя Панамарэнкі, загінуў 3.5.1944.

ЖАВАРАНАК Іван Раманавіч, партызан брыгады імя Сталіна, загінуў 5.5.1944.

ЖАВАРАНАК П.Ф.

ЖАЛЕЙКА В.І., н. у 1926, партызан брыгады імя Панамарэнкі, загінуў 5.5.1944.

ЖАРНАСЕК Ігнат Фядосавіч, н. у 1903, партызан брыгады імя Сталіна.

ЖМАЙЛОВІЧ.

ЖОЛУДЗЕЎ Сямён Іванавіч, н. у 1916, партызан брыгады імя Леніна.

ЖУКАЎ Акім Пятровіч, начальнік штаба 2-га атрада брыгады імя Сталіна, загінуў 27.4.1944.

ЖУРКО Аляксандр Давыдавіч, н. у 1913, партызан брыгады імя Панамарэнкі, загінуў 8.5.1944.

ЖУРКО Васіль Лук'янавіч, партызан брыгады імя Сталіна.

ЖЫЖОЎ Мікалай Ягоравіч, н. у 1910, партызан брыгады «За Савецкую Беларусь».

ЗАВАДСКІ Станіслаў Міхайлавіч, н. у 1908, партызан брыгады імя Чапаева.

ЗАГАРОДНЫ Сідар Захаравіч, н. у 1906, партызан, загінуў 4.5.1944.

ЗАГУЗАЎ Е.Г.

ЗАЙЦАЎ Міхаіл Сямёнавіч, н. у 1925, партызан.

ЗАХАРАНКА Аляксандр Лук'янавіч, н. у 1926, партызан брыгады імя Кароткіна, загінуў 5.5.1944.

ЗАХАРОНАК, партызан брыгады імя Сталіна, загінуў 5.5.1944.

ЗАХВАТАВА Еўдакія Адамаўна, н. у 1924, партызанка Смаленскага палка.

ЗВЕЗДЗІН Іван Мацвеевіч, н. у 1914, камандзір аддзялення брыгады імя Панамарэнкі.

ЗІМІН Аляксей Сяргеевіч, гвардыі сяржант, загінуў 29.6.1944.

ЗЛАТАРОЎ Васіль Васільевіч, партызан брыгады імя Сталіна.

ЗМЁРЗЛЫ Іван Лук'янавіч, гвардыі яфрэйтар, загінуў 30.6.1944.

ЗОЛАТАЎ Тарас Іванавіч, н. у 1914, партызан брыгады «Аляксея», загінуў 28.4.1944.

ЗОРЫН Леанід Іванавіч, н. у 1920, партызан брыгады імя Чапаева, загінуў 4.5.1944.

ЗУБОВІЧ Настасся Іванаўна, партызанка брыгады імя Сталіна, загінула 5.5.1944.

ЗУЕЎ Ілья Андрэевіч, н. у 1923, камандзір узвода брыгады «Аляксея», загінуў 5.5.1944.

ЗУЕЎ Міхаіл Канстанцінавіч, н. у 1909, партызан брыгады імя Панамарэнкі.

ЗЯНЬКО Якаў Раманавіч, партызан брыгады імя Сталіна, загінуў 5.5.1944.

ІВАНЬКОВІЧ Дзмітрый Дзмітрыевіч, н. у 1921, партызан брыгады імя Панамарэнкі, загінуў 5.5.1944.

ІВАНЬКОВІЧ Іван Арцёмавіч, партызан брыгады імя Панамарэнкі, загінуў 5.5.1944.

ІГНАТОВІЧ Аляксандр Сяргеевіч, н. у 1924, партызан брыгады імя Чапаева, загінуў 5.5.1944.

ІСАЕЎ Канстанцін Іванавіч, н. у 1915, партызан 1-й Антыфашысцкай брыгады, загінуў 2.5.1944.

КАБЯК Сцяпан Даянісавіч, н. у 1909, партызан брыгады імя Панамарэнкі.

КАВАЛЕНКА Віктар С., партызан брыгады імя Панамарэнкі.

КАВАЛЕНКА Міхаіл Ісакавіч, партызан брыгады імя Сталіна.

КАВАЛЕНКА П.Ф.

КАВАЛЕНКА Фёдар Арцёмавіч, партызан, загінуў 5.5.1944.

КАВАЛЕЎСКАЯ Марыя, партызанка брыгады імя Сталіна, загінула 5.5.1944.

КАВАЛЁЎ Алег Аляксеевіч, н. у 1926, партызан Смаленскага палка, загінуў 5.5.1944.

КАГАЛЁНАК Аляксандр Андрэевіч, партызан брыгады імя Панамарэнкі.

КАГАЛЁНАК Рыгор Рыгоравіч, партызан брыгады імя Панамарэнкі, загінуў 3.5.1944.

КАГАЛЁНАК Уладзімір Гардзеевіч, н. у 1926, партызан брыгады імя Леніна.

КАЖАН Іван Пятровіч, урач брыгады імя Сталіна, загінуў 5.5.1944.

КАЗАЧОНАК Павел Фёдаравіч, н. у 1915, партызан брыгады «Дубава».

КАЗЛОВА М.Б.

КАЗЛОЎ Іван Іванавіч, н. у 1924, партызан 6-й Смаленскай брыгады, загінуў 4.5.1944.

КАЗЛОЎ М.І.

КАЗЛОЎ Уладзімір Іванавіч, н. у 1924, партызан брыгады імя Чапаева.

КАЗЬЯНІНА В.С.

КАЗЬЯНІН Уладзімір Сяргеевіч, н. у 1924, партызан брыгады «Дубава».

КАЛЕСНІКАВА Зінаіда Міхайлаўна, н. у 1920, партызанка брыгады імя Варашылава.

КАЛІНОЎСКІ Іван Ягоравіч, н. у 1926, партызан брыгады імя Чапаева, загінуў у красавіку 1944.

КАЛІНОЎСКІ Т.

КАЛМАКОЎ Сямён Фёдаравіч, партызан 16-й Смаленскай брыгады.

КАМЛЁЎ Яўген Макаравіч, н. у 1925, партызан Смаленскага палка, загінуў 5.5.1944.

КАМОЛАЎ Васіль Андрэевіч, н. у 1914, партызан брыгады імя Чапаева.

КАПЫШАЎ Уладзімір Апанасавіч, н. у 1927, партызан брыгады «Аляксея», загінуў 5.5.1944.

КАРАБАНЬ Андрэй Прохаравіч, н. у 1919, партызан брыгады імя Сталіна.

КАРАБАНЬ Іван Раманавіч, партызан брыгады імя Сталіна, загінуў 5.5.1944.

КАРАБАНЬ Рыгор Аляксеевіч, партызан брыгады імя Сталіна, загінуў 5.5.1944.

КАРАБАНЬ Т.Т.

КАРАБАНЬ Уладзімір Ціханавіч, н. у 1926, партызан брыгады імя Сталіна.

КАРАБАНЬ Фёдар Рыгоравіч, н. у 1906, партызан брыгады імя Панамарэнкі, загінуў 8.6.1944.

КАРНЕЕНКА Іван Фядосавіч, н. у 1915, партызан брыгады «Дубава».

КАРПОВІЧ Андрэй Якаўлевіч, н. у 1907, партызан брыгады імя Варашылава, загінуў 5.5.1944.
КАСЦЮКОВІЧ А.Е.
КАСЦЮКОВІЧ І.А.
КАСЦЮКОВІЧ П.П.
КАСЦЮКОВІЧ Фёдар Фёдаравіч, н. у 1923, партызан брыгады імя Панамарэнкі.
КАСЦЮКОВІЧ Ягор Андрэевіч, н. у 1920, партызан брыгады імя Чапаева.
КАТЛЁНАК С.П.
КАЎРЫЖОНАК Аляксандр Іванавіч, н. у 1908, партызан брыгады імя Панамарэнкі, загінуў 25.4.1944.
КАЎРЫЖОНАК Ільля Міхайлавіч, партызан брыгады імя Панамарэнкі.
КАЧАН Піліп Пятровіч, н. у 1912, партызан брыгады імя Панамарэнкі.
КАЧАН Сцяпан Фёдаравіч, н. у 1926, партызан брыгады імя Панамарэнкі, загінуў 8.5.1944.
КІРПІЧОНАК В.Д.
КІРПІЧОНАК Д.І.
КІРПІЧОНАК Іван Ануфрыевіч, партызан брыгады імя Чапаева.
КІРПІЧОНАК Рыгор Рыгоравіч, н. у 1923, партызан брыгады імя Варашылава, загінуў 5.5.1944.
КІРПІЧОНАК Ягор Мікалаевіч, н. у 1926, партызан брыгады імя Чапаева.
КІРЫЛАЎ Леанід Іванавіч, н. у 1923, партызан брыгады імя Кароткіна, загінуў 4.5.1944.
КЛАЧКОЎ І.П.
КЛІМАШЭЎСКІ Мяфодзій Данілавіч, н. у 1922, партызан, загінуў 13.5.1944.
КЛОПАЎ Д.В.
КЛЫНДЗЮК Іван Канстанцінавіч, н. у 1925, партызан брыгады імя Кароткіна.
КЛЯПАЦКІ Аляксандр Піліпавіч, н. у 1922, партызан брыгады імя Кароткіна, загінуў 24.4.1944.
КЛЯПАЦКІ Цярэнцій Піліпавіч, н. у 1925, партызан брыгады імя Кароткіна.
КЛЯПЕЦ Павел Раманавіч, партызан брыгады імя Сталіна, загінуў 5.5.1944.
КОНАХ І.Д.
КОНАХ М.І.
КОРАНЬ Аляксандр Іванавіч, н. у 1926, партызан брыгады «Дубава».
КОРАНЬ Валянціна Іванаўна, н. у 1925, партызанка брыгады імя Сталіна.
КОРАНЬ Е.І.
КОРСАК Фёдар, н. у 1926, партызан брыгады імя Панамарэнкі, загінуў 17.4.1944.
КОРШУН Л.І.
КОРШУН Міхаіл Фёдаравіч, н. у 1922, партызан брыгады імя Чапаева.
КОРШУН П.Л.
КОСЦІН Аляксандр Іванавіч, н. у 1913, партызан, загінуў 6.5.1944.
КОЎШАЛЬ Аляксандр Еўдакімавіч, н. у 1925, партызан брыгады імя Чапаева, загінуў 4.5.1944.
КОЎШАЛЬ Уладзімір Якаўлевіч, н. у 1926, партызан брыгады імя Чапаева.
КРАСНОЎ Аркадзь Яфімавіч, н. у 1926, партызан брыгады імя Чапаева.
КРАСНОЎСКІ Пётр Емяльянавіч, н. у 1913, партызан Смаленскага палка, загінуў 5.5.1944.
КРАЦЁНАК М.Ф.
КРАЦЁНАК С.
КРУПІН Іван Сцяпанавіч, н. у 1909, начальнік штаба атрада брыгады імя Чапаева, загінуў 5.5.1944.
КРУПСКАЯ Вера Антонаўна, н. у 1920, партызанка брыгады імя Чапаева, загінула 4.5.1944.
КРЫВАПУШЧАНКА Браніслаў Іосіфавіч, н. у 1921, партызан брыгады імя Чапаева.
КРЫВЕЦ Рыгор Іванавіч, партызан брыгады імя Сталіна, загінуў 5.5.1944.
КУБАЦІН Мікалай Нічыпаравіч, н. у 1925, партызан брыгады імя Панамарэнкі, загінуў 5.5.1944.
КУДЗІМАЎ Іван Цярэнцьевіч, малодшы сяржант, загінуў 29.6.1944.
КУДРЭВІЧ Уладзімір Васільевіч, н. у 1925, партызан, загінуў 20.3.1944.
КУЗЬМІН Мікалай Сямёнавіч, н. у 1923, партызан брыгады імя Варашылава, загінуў 5.5.1944.
КУЛАК Аркадзь Пятровіч, партызан брыгады імя Чапаева.
КУЛАК Уладзімір Канстанцінавіч, партызан брыгады імя ЦК КП(б)Б.
КУЛАК Ф.П.
КУНЦЭВІЧ Пётр Сямёнавіч, н. у 1925, партызан брыгады імя Чапаева, загінуў 5.5.1944.
КУРТА Аляксандр Іванавіч, партызан брыгады імя Сталіна, загінуў 5.5.1944.
ЛАБАНЬ І.Ф.
ЛАБЁНАК Іван Мікалаевіч, партызан брыгады імя Сталіна, загінуў 5.5.1944.
ЛАДЗІК Аляксандр Сямёнавіч, інструктар Лепельскага падпольнага райкома КП(б)Б, загінуў 4.5.1944.
ЛАДЗІК Вера Паўлаўна, партызанка, загінула ў маі 1944.
ЛАМАНОСАЎ Фёдар Архіпавіч, радавы, загінуў 29.6.1944.
ЛАПЁНАК Іван Антонавіч, н. у 1924, партызан брыгады імя Панамарэнкі.
ЛАПІЦКІ В.В.
ЛАТЫШАЎ Васіль Ульянавіч, партызан брыгады імя Сталіна, загінуў 5.5.1944.
ЛЕБЕДЗЕЎ Канстанцін Іванавіч, старшы сяржант, загінуў 9.3.1944.
ЛЕБЕДЗЕЎ Фадзей Міхайлавіч, н. у 1923, партызан брыгады імя Панамарэнкі, загінуў 3.5.1944.
ЛЕГАН Леанід Сямёнавіч, партызан брыгады імя Сталіна, загінуў 5.5.1944.
ЛЕЛЕНКА А.І.
ЛЕМЕШ Аркадзь Мікалаевіч, н. у 1925, партызан, загінуў 13.5.1944.

ЛІСОЎСКІ Фама Сідаравіч, н. у 1906, партызан брыгады імя Чапаева.

ЛІТВІН І.Б.

ЛІТВІН Пётр, н. у 1914, партызан брыгады імя Панамарэнкі, загінуў 5.5.1944.

ЛІТВІНАЎ Трыфан, партызан брыгады імя Сталіна, загінуў 5.5.1944.

ЛЮБЧЫК Васіль Паўлавіч, н. у 1895, партызан брыгады «Дубава», загінуў вясною 1944.

ЛЮЦЬКО Сцяпан Мікалаевіч, партызан брыгады імя Сталіна, загінуў 5.5.1944.

ЛЯХАЎ Іван Васільевіч, н. у 1918, камандзір узвода брыгады імя Варашылава, загінуў 5.5.1944.

МАЙОРАЎ Мікалай Архіпавіч, партызан 16-й Смаленскай брыгады, загінуў 26.4.1944.

МАКАРАНКА Максім Трафімавіч, н. у 1911, камісар атрада Смаленскага палка, загінуў 5.5.1944.

МАКСІМЕНКА І.Е.

МАКСІМЕНКА М.У.

МАКСІМЕНКА Ціхан Нічыпаравіч, н. у 1922, партызан брыгады імя Чапаева.

МАЛЕЦКІ Уладзімір Людвігавіч, н. у 1925, партызан брыгады імя Леніна, загінуў 19.4.1944.

МАЛЬКО Васіль Рыгоравіч, н. у 1926, партызан брыгады імя Сталіна.

МАМЯКА Пётр Сяргеевіч, н. у 1920, партызан брыгады імя Чапаева.

МАРКІН Сяргей Міхайлавіч, камандзір 1-га атрада брыгады імя Сталіна, загінуў у маі 1944.

МАРКОВІЧ Аляксей Аляксеевіч, н. у 1915, партызан брыгады імя Панамарэнкі.

МАРКОВІЧ І.А.

МАРКОВІЧ Іван Васільевіч, н. у 1915, партызан брыгады імя Панамарэнкі, загінуў 8.5.1944.

МАРКОВІЧ Іван Пятровіч, н. у 1922, партызан брыгады імя ЦК КП(б)Б.

МАРКОВІЧ Канстанцін Апанасавіч.

МАРКОВІЧ Кузьма Міхайлавіч, н. у 1909, партызан брыгады імя Панамарэнкі.

МАРКОВІЧ П.А.

МАРОЗ Захар Іосіфавіч, н. у 1916, партызан брыгады імя Варашылава, загінуў 5.5.1944.

МАРОЗ Ігнат Яфімавіч, н. у 1922, партызан брыгады «Кастрычнік», загінуў 4.5.1944.

МАСКВІН Юрый Іванавіч, партызан брыгады імя Сталіна, загінуў 5.5.1944.

МАХАНЬКОЎ Пётр Пятровіч, н. у 1925, партызан Смаленскага палка, загінуў 9.5.1944.

МАЦКЕВІЧ А.І.

МАЦЮШ А.К.

МАЦЮШ Іван Максімавіч, н. у 1911, партызан брыгады імя Сталіна.

МАЦЮШКОЎ І.М.

МІСЬКО Ядвіга Паўлаўна, н. у 1924, партызан Смаленскага палка, загінула 5.5.1944.

МІХАЛЕВІЧ Фёдар Іванавіч, н. у 1926, партызан, загінуў 18.3.1944.

МІХАШОНАК Настасся Нічыпараўна, н. у 1921, партызанка брыгады «Дубава».

МІХЕЙКА Андрэй Іванавіч, н. у 1920, партызан брыгады імя Панамарэнкі, загінуў 4.5.1944.

МІХЕЙКА Кірыл Сцяпанавіч, н. у 1903, партызан брыгады «Дубава».

МУРАЎСКІ Станіслаў Аляксандравіч, н. у 1926, партызан брыгады імя Кароткіна.

МУРАШКА Мікалай Тарасавіч, н. у 1926, партызан брыгады імя Панамарэнкі, загінуў 5.5.1944.

МУША Мацвей Пятровіч, н. у 1920, партызан брыгады імя Панамарэнкі.

НАЗАРАЎ Г.К.

НЕРУГАНЁНАК Арсеній Васільевіч, н. у 1926, партызан брыгады імя Леніна, загінуў 9.5.1944.

НІКІЦІН Васіль Аляксеевіч, н. у 1927, партызан Смаленскага палка, загінуў 5.5.1944.

НОВАЯ Ганна Максімаўна, партызанка брыгады «Дубава».

НОВІКАВА О.С.

НОВІКАЎ Сяргей Сцяпанавіч, н. у 1914, партызан брыгады імя ЦК КП(б)Б.

ОСІПАЎ Пётр Цярэнцьевіч, партызан, загінуў 5.5.1944.

ПАДВОРНЫ Віктар Кірылавіч, н. у 1927, партызан брыгады імя Панамарэнкі, загінуў 8.5.1944.

ПАДЛОБНЫ Тарас Апанасавіч, н. у 1911, партызан брыгады імя Панамарэнкі.

ПАЗНЯК Пётр Емяльянавіч, партызан брыгады імя Сталіна, загінуў 5.5.1944.

ПАЛКОЎСКАЯ Вера Паўлаўна, урач партызанскай брыгады імя Сталіна, загінула 5.5.1944.

ПАЛОНСКІ А.А.

ПАЛЮЛІН Васіль Яфімавіч, н. у 1923, партызан Смаленскага палка, загінуў 5.5.1944.

ПАНКРАТАЎ І.Ф.

ПАПЕЛЬ Віктар, н. у 1925, партызан брыгады імя Варашылава, загінуў 5.5.1944.

ПАПКО Уладзімір Андрэевіч, партызан брыгады імя Сталіна, загінуў 5.5.1944.

ПАРАШКІН Фёдар Фёдаравіч, н. у 1909, партызан брыгады імя Чапаева.

ПАРШОНАК Е.І.

ПАРШОНАК Мікалай Ігнатавіч, н. у 1922, партызан брыгады «Дубава».

ПАРШОНАК Н.С.

ПАСАХ Фёдар Васільевіч, н. у 1919, партызан брыгады імя Панамарэнкі, загінуў 8.5.1944.

ПАСЕНКАЎ Дзмітрый Ермалаевіч, н. у 1926, партызан брыгады «Аляксея», загінуў 5.5.1944.

ПАТАПАЎ Іван Трафімавіч, н. у 1902, партызан брыгады імя Панамарэнкі.

ПАЎЛАЎ Фёдар Сямёнавіч, н. у 1912, партызан брыгады імя Кароткіна, загінуў 3.4.1944.

ПАЎЛОВІЧ Кірыла Паўлавіч, партызан брыгады «Дубава».

ПАХОМЕНКА І.О.

ПЕРВЯНЁНАК Г.О.

ПЕРВЯНЁНАК І.С.

ПЕРВЯНЕНАК Іван Яўменавіч, н. у 1901, партызан 16-й Смаленскай брыгады.

ПЕТУХОЎ І.П.

ПЕТУХОЎСКАЯ Ганна, партызанка, загінула ў маі 1944.

ПЛІГАЎКА В.Д.

ПРАВАДА Васіль Трафімавіч, н. у 1910, партызан брыгады імя Панамарэнкі, загінуў 4.5.1944.

ПРАНІК Мікалай Іванавіч, н. у 1914, партызан брыгады імя Панамарэнкі.

ПРАНЬКО Фёдар Сямёнавіч, партызан брыгады імя Панамарэнкі, загінуў 5.5.1944.

ПРУСАЎ Уладзімір Навумавіч, партызан 16-й Смаленскай брыгады, загінуў 5.5.1944.

ПРЫСТАЎКА Афанасій Максімавіч, н. у 1909, партызан брыгады «Аляксея», загінуў 5.5.1944.

ПУГАЧ Васіль Емяльянавіч, н. у 1922, партызан брыгады імя Сталіна.

ПУГАЧ Д.Г.

ПУГАЧ Міхаіл Маркавіч, н. у 1924, партызан брыгады імя Панамарэнкі, загінуў 9.5.1944.

ПУГАЧОВА Л.Г.

ПУГАЧОЎ М.А.

ПУГАЧОЎ М.Т.

ПЯНЬКОЎ П.В.

ПЯРЭДНЯ Сяргей Міронавіч, н. у 1925, партызан брыгады імя Панамарэнкі, загінуў 4.5.1944.

ПЯРЭДНЯ Уладзімір Міронавіч, н. у 1908, партызан брыгады «Дубава», загінуў у красавіку 1944.

ПЯТРОЎ Піліп Піліпавіч, н. у 1927, партызан брыгады імя Чапаева, загінуў 5.5.1944.

ПЯТРОЎСКІ Аляксей Якаўлевіч, н. у 1924, партызан брыгады імя Чапаева, загінуў 4.6.1944.

РАДНЕНАЎ В.В.

РАЖКО Уладзімір Фёдаравіч, партызан брыгады імя Сталіна, загінуў 5.5.1944.

РАЧЫЦКІ Іван Іосіфавіч, партызан брыгады імя Сталіна, загінуў 5.5.1944.

РОЎБА А.М.

РОЎБА І.А.

РОЎБА С.І.

РУСЕЦКІ Анатоль Ульянавіч, партызан брыгады імя Сталіна, загінуў 5.5.1944.

РЫБАКОЎ Іван Аляксеевіч, начальнік шпіталю партызанскай брыгады імя Чапаева.

РЫБНІКАЎ Аляксандр Аляксандравіч, намеснік камісара па камсамоле партызанскай брыгады імя Сталіна, загінуў 3.5.1944.

РЫБНІКАЎ Юрый Яфімавіч, партызан брыгады імя Сталіна, загінуў у маі 1944.

САВІЦКАЯ Соф'я Іванаўна, н. у 1921, партызанка брыгады «Дубава».

САДОЎСКІ А.К.

САДОЎСКІ Іван Адамавіч, н. у 1918, партызан брыгады імя Сталіна.

САДОЎСКІ І.К.

САЛАВЕЙКІН Яўген Мікалаевіч, чырвонаармеец, загінуў 29.4.1944.

САЛАВЁНАК А.К.

САМСОН Алесь Еўдакімавіч, н. у 1926, партызан брыгады імя Панамарэнкі, загінуў 5.5.1944.

САМСОН Ф.І.

САРОКА Сцяпан Аляксеевіч, н. у 1909, партызан брыгады імя Варашылава, загінуў 5.5.1944.

САФОНАВА В.М.

СВІДЗІНСКІ Іван Васільевіч, н. у 1904, партызан брыгады імя Кароткіна.

СВЯЖЫНСКІ Мікалай Раманавіч, н. у 1926, партызан брыгады імя Панамарэнкі, загінуў 8.5.1944.

СЕНЬКЕВІЧ Андрэй Сяргеевіч, н. у 1910, партызан брыгады імя Чапаева, загінуў 5.5.1944.

СІДАРАЎ Іван Аляксеевіч, камандзір узвода брыгады імя Сталіна, загінуў 5.5.1944.

СЛЯПНЕЎ Антон Хрыстафоравіч, н. у 1907, партызан брыгады імя Панамарэнкі.

СМАЖЭЎСКІ Мікалай Кузьміч, партызан брыгады імя Сталіна, загінуў 5.5.1944.

СМАЛЯК Іван Сільвіевіч, партызан брыгады імя Варашылава.

СМАРГУН Васіль Андрэевіч, партызан брыгады імя Чапаева.

СМАРГУН Сцяпан Іванавіч, н. у 1910, партызан брыгады імя Панамарэнкі, загінуў 4.5.1944.

СМАРГУН Сяргей Якаўлевіч, н. у 1901, партызан брыгады імя Чапаева.

СМЫК Б.К.

СМЫК І.А.

СМЫК Лука Фаміч, н. у 1911, партызан брыгады імя Панамарэнкі.

СОКАЛАЎ Л.Г.

СПРЫДЗЁНАК Міхаіл Сяргеевіч, н. у 1920, партызан брыгады імя Панамарэнкі.

СТАНКЕВІЧ Н.І.

СТАРАДУБ Аляксандр Кузьміч, н. у 1913, партызан брыгады імя Панамарэнкі, загінуў 10.5.1944.

СТАРАДУБ Сямён Кузьміч, н. у 1908, партызан брыгады імя Панамарэнкі.

СТРЫЖОНАК Г.М.

СТРЫЖОНАК І.І.

СТРЫЖОНАК Міхаіл Сцяпанавіч, н. у 1913, партызан брыгады імя Сталіна.

СУПРЭДКА Павел Васільевіч, партызан брыгады імя Сталіна, загінуў 5.5.1944.

СЦЕПУШЧОНАК М.Ф.

ТАМАШЭВІЧ Васіль Рыгоравіч, н. у 1923, партызан брыгады «Кастрычнік», загінуў 5.5.1944.

ТКАЧОНАК Пётр Ігнатавіч, н. у 1923, партызан брыгады імя Варашылава, загінуў 4.5.1944.

ТОФАРАЎ Іван, партызан, загінуў у маі 1944.

ТРОЦКАЯ Г.Г.

УРБАН Гаўрыла Мацвеевіч, н. у 1913, партызан брыгады імя Сталіна.

УРБАН Пётр Мацвеевіч, н. у 1903, партызан брыгады імя Чапаева, загінуў вясной 1944.

УРБАН Сцяпан Мінавіч, партызан брыгады імя Сталіна, загінуў 5.5.1944.

УСАЎ Сямён Іванавіч, н. у 1901, камандзір узвода партызанскай брыгады імя Варашылава, загінуў 5.5.1944.

УСЦІН Макар Кузьміч, н. у 1920, партызан брыгады імя Чапаева.

ФЕГАЛЬМАН Абрам, партызан брыгады імя Сталіна, загінуў 5.5.1944.

ФЕДАРЭНКА Іван Антонавіч, н. у 1909, партызан брыгады імя Панамарэнкі.

ФЕДАРЭНКА Лідзія Іванаўна, н. у 1924, партызанка брыгады імя Панамарэнкі.

ФЕДАРЭНКА Мікалай Селівеевіч, н. у 1925, партызан брыгады імя Чапаева, загінуў у маі 1944.

ФЕДАРЭНКА Сямён Селівеевіч, н. у 1923, партызан брыгады імя Чапаева, загінуў у маі 1944.

ФЕДЗІЧАЎ Мікалай Сілавіч, н. у 1919, камандзір узвода брыгады імя Панамарэнкі, загінуў 5.5.1944.

ФЁДАРАЎ Васіль Паўлавіч, партызан брыгады «Дубава».

ФІЯЛКА Антон Уладзіміравіч, н. у 1926, партызан брыгады імя Варашылава, загінуў 5.5.1944.

ФРАЛОЎ Сяргей Сямёнавіч, партызан брыгады імя Сталіна, загінуў 5.5.1944.

ХАДАН Васіль Рыгоравіч, н. у 1926, партызан брыгады імя Панамарэнкі.

ХАДАН Ілья Іванавіч, н. у 1923, партызан брыгады імя ЦК КП(б)Б.

ХАМЁНАК І.Ф.

ХАМЁНАК П.К.

ХАРЧАНКА В.П.

ХАРЧАНКА І.А.

ХАРЧАНКА Н.П.

ХАФІЗАЎ Васіль, партызан, загінуў у маі 1944.

ХАЦКЕВІЧ Іван Кірылавіч, н. у 1925, партызан брыгады імя Панамарэнкі, загінуў 5.5.1944.

ХВАСЦЁНАК Ф.Г.

ХВАШЧЭЎСКІ Апанас Максімавіч, н. у 1896, партызан брыгады імя Леніна.

ХВАШЧЭЎСКІ Кузьма Максімавіч, н. у 1905, партызан брыгады імя Чапаева, загінуў 4.5.1944.

ХВАШЧЭЎСКІ Раман Лявонавіч, н. у 1905, партызан брыгады імя Чапаева, загінуў у красавіку 1944.

ХРАМЦОВА Марыя Ільінічна, н. у 1919, партызанка брыгады імя Леніна, загінула 4.5.1944.

ХРАМЦОВА М.К.

ХРАМЦОЎ Пётр Ільіч, н. у 1916, партызан брыгады імя Леніна, загінуў 4.5.1944.

ХРАМЦОЎ Пётр Рыгоравіч, н. у 1908, партызан брыгады імя Леніна, загінуў 4.5.1944.

ХРЫПУНОЎ М.Ф., партызан.

ХУДАЛЕЕЎ Уладзімір Фёдаравіч, н. у 1927, партызан брыгады імя Панамарэнкі, загінуў 5.5.1944.

ХУСАІНАЎ Ісман, гвардыі радавы, загінуў 29.6.1944.

ЦВЯЦІНСКАЯ Е.С.

ЦВЯЦІНСКІ Д.І.

ЦВЯЦІНСКІ Іосіф Фёдаравіч, н. у 1901, партызан брыгады імя Сталіна.

ЦВЯЦІНСКІ Леанід Іванавіч, н. у 1923, партызан брыгады імя Сталіна.

ЦВЯЦІНСКІ Міхаіл Сямёнавіч, н. у 1906, камандзір узвода брыгады імя Чапаева, загінуў 6.5.1944.

ЦІМАФЕЕНКА І.Г.

ЦІМАФЕЕНКА Сцяпан Аляксеевіч, н. у 1908, камандзір атрада брыгады «Аляксея».

ЦІХОНЬКА Андрэй Фёдаравіч, партызан, загінуў 21.6.1944.

ЦЯЛЕГІН Андрэй Аляксеевіч, н. у 1910, баец Смаленскага партызанскага палка, загінуў 5.5.1944.

ЧАРНЯЎСКІ А.Л.

ЧОБАТ А.Д.

ЧОБАТ Васіль В., н. у 1926, партызан брыгады імя Панамарэнкі, загінуў 5.5.1944.

ЧУЛІН Уладзімір Іванавіч, н. у 1917, камісар атрада брыгады імя Чапаева, загінуў у маі 1944.

ЧЫСЦЯКОЎ А.І., партызан.

ЧЭВІДАЕЎ М.М.

ЧЭКЛІН Барыс Пятровіч, н. у 1922, партызан, загінуў 4.5.1944.

ШАБАНАЎ Дзмітрый Міхайлавіч, н. у 1917, партызан Смаленскага партызанскага палка, загінуў 5.5.1944.

ШАЛЫГА Пётр Сцяпанавіч, н. у 1924, партызан брыгады імя Чапаева.

ШАТРАВЕЦ Мікалай Іванавіч, партызан брыгады імя Сталіна, загінуў 5.5.1944.

ШАЎЧЭНКА Ілья Усцінавіч, н. у 1896, партызан брыгады імя Чапаева, загінуў у маі 1944.

ШАФМАН Руза Разменаўна, партызанка брыгады імя Сталіна, загінула 5.5.1944.

ШАФРАНСКІ Аляксей Сяргеевіч, н. у 1924, баец Смаленскага партызанскага палка, загінуў 5.5.1944.

ШАХ Рыгор Герасімавіч, н. у 1916, партызан Беларускай дыверсійнай брыгады асобага прызначэння імя Леніна, загінуў 23.1.1944.

ШНІТКО Антон Спірыдонавіч, н. у 1916, партызан брыгады імя Чапаева.

ШНІТКО Міхаіл Спірыдонавіч, н. у 1914, партызан брыгады імя Чапаева, загінуў у маі 1944.

ШОПА А.М.

ШУБІНА М.А.

ШУГАЛЕЙ Уладзімір Міронавіч, н. у 1908, партызан брыгады імя Панамарэнкі, загінуў 5.5.1944.

ШЧЭРБІК Мікалай Сцяпанавіч, н. у 1921, камандзір атрада брыгады «Дубава», загінуў у чэрвені 1944.

ШЭЙДЗІН Іван Рыгоравіч, партызан 16-й Смаленскай брыгады, загінуў 20.4.1944.

ЮР'ЕЎ Д.В.

ЯКУТ Іван Арцёмавіч, н. у 1909, партызан брыгады імя Леніна, загінуў 12.4.1944.

ЯНІН Фёдар Іванавіч, н. у 1916, ст. сяржант, загінуў 30.6.1944.

ЯРАСЛАЎЦАЎ Рыгор Рыгоравіч, чырвонаармеец, загінуў 30.6.1944.

ЯРМОШ А.А.

ЯРМОШ В.І.

ЯРМОШ Васіль Фёдаравіч, н. у 1923, партызан брыгады імя Чапаева, загінуў 13.4.1944.

ЯРМОШ Даніла Фёдаравіч, н. у 1926, партызан брыгады імя Чапаева, загінуў 5.4.1944.

ЯРМОШ М.М.

ЯРМОШ Міхаіл Якаўлевіч, н. у 1913, партызан брыгады імя Панамарэнкі.

ЯРМОШ Ніна Міхайлаўна, н. у 1924, партызанка брыгады імя Панамарэнкі.

ЯРМОШ Сямён Васільевіч, н. у 1921, партызан брыгады імя Чапаева, загінуў у маі 1944.

ЯРМОШ Я.

ЯСКО Мітрафан Антонавіч, н. у 1927, партызан, загінуў у маі 1944.

ЯСКО Сямён Антонавіч, н. у 1913, партызан, загінуў у маі 1944.

ЯСЮК Рыгор Ільіч, н. у 1926, партызан брыгады імя Чапаева, загінуў у маі 1944.

ЯЦЫНА Ігнат Францавіч, н. у 1915, партызан брыгады «Кастрычнік», загінуў 5.5.1944.

Падрыхтавала Г.В.Багдановіч.

Воіны Чырвонай арміі, якія загінулі пры абароне і вызваленні Ушацкага раёна і пахаваны на яго тэрыторыі

ЗАХОРОНЕНИЕ В ГОРОДСКОМ ПОСЕЛКЕ УШАЧИ

АРГУНЬЯН Оган Данилович, р. в 1925, гв. ряд., погиб 27.6.1944.

БАРАНОВ Кузьма Евдокимович, ряд., погиб 29.6.1944.

БЕЛИЧЕНКО Владимир Емельянович, ряд., погиб 28.6.1944.

БЕССМЕРТНЫЙ Влас Никитович, р. в 1925, ефр., погиб 28.6.1944.

БОНДАРЬ Иван Петрович, ряд., погиб 1.7.1944.

ВАКСАМУРАТОВ Ганир, серж., погиб 30.6.1944.

ВОЛЧЕНКОВ Даниил Матвеевич, р. в 1917, мл. серж., погиб 19.6.1944.

ГОНЧАРОВ Анатолий Власович, ряд., погиб 30.6.1944.

ГРИЦЫШИН Василий Самуилович, мл. серж., погиб 28.6.1944.

ГУСЬКОВ Александр Иванович, ряд., погиб 28.6.1944.

ДАНИЛОВ Петр Алексеевич, р. в 1908, мл. серж., погиб 28.6.1944.

ЗАРИЦКИЙ Федор Иларионович, гв. серж., погиб 28.6.1944.

КАПЛЕНОВ Евгений Федорович, ряд., погиб 30.6.1944.

КАРПЕНКО Михаил Иосифович, р. в 1922, ст. серж., погиб 30.6.1944.

КАРПОВ Павел Тимофеевич, ряд., погиб 28.6.1944.

КАТОРИН Николай Алексеевич, мл. серж., погиб 29.6.1944.

КУДРЯВЦЕВ Федор Петрович, начальник погранзаставы, погиб в декабре 1941.

МАКСИМОВ Александр Романович, ст. серж., погиб 29.6.1944.

НОВИЦКИЙ Василий Федорович, ряд., погиб 1.7.1944.

ПАРФИЛОВ Евгений Васильевич, мл. серж., погиб 29.6.1944.

ПШЕНИЧНЫЙ Дмитрий Алексеевич, погиб 30.6.1944.

РОМАНОВ Виктор Леонидович, гв. ефр., погиб 28.6.1944.

РОМАШИН Василий Иванович, ст. серж., погиб 29.2.1944.

САФРОНОВ Николай Егорович, ряд., погиб 29.6.1944.

СЕНЧИЛО Владимир Емельянович, р. в 1916, старш., погиб 29.2.1944.

ХАХАЛЬ Василий Петрович, р. в 1906, ряд., погиб 30.6.1944.

ЧЕЧЕПНИН Василий Васильевич, ряд., погиб 30.6.1944.

ШКУРА Константин Сергеевич, старш., погиб 4.3.1944.

ЮЛУЕВ Зиннат Сайфутдонович, гв. ряд., погиб 28.6.1944.

ВЕЛИКОДОЛЕЦКИЙ СЕЛЬСОВЕТ

ЗАХОРОНЕНИЕ В ДЕРЕВНЕ АФЕРОВЩИНА

АНДРЕЕВ Иван Егорович, р. в 1924, ряд., погиб 11.3.1944.

ДУБЯГО Василий Васильевич, р. в 1893, ряд., погиб 6.12.1943.

ИВАНОВ Евгений Николаевич, старш., погиб 9.11.1943.

ШЕЛКУНОВ Михаил Павлович, р. в 1922, серж., погиб 6.2.1943.

ЗАХОРОНЕНИЕ В ДЕРЕВНЕ ВЕЛИКИЕ ДОЛЬЦЫ

АДЯГАЕВ Василий Григорьевич, ряд., погиб 30.6.1944.

БЕРМЕНСКИЙ Яков Иванович, серж., погиб 3.11.1943.

БОБРОВ Владимир Иванович, ст. серж., погиб 30.6.1944.

БОРОДА Николай Михайлович, р. в 1917, ст. лейт., командир экипажа самолета ЛИ-2, погиб 16.3.1944.

БАСИСТОВ Евгений Арсентьевич, р. в 1908, ком. взвода, погиб 29.4.1944.

ГИЛЬДЕНКОВ Владимир Данилович, ряд., погиб 17.1.1944.

ИСАКОВ Зиновий Петрович, ряд., погиб 30.6.1944.

КАБЛУКОВ Анатолий Федорович, р. в 1927, ряд., погиб 28.4.1944.

ЛЕВКО Николай Иванович, р. в 1923, ряд., погиб 22.5.1943.

ЛЕЩЕНКО Александр Климентьевич, штурман экипажа самолета ЛИ-2.

ТАРАСЮК Александр, серж., радист экипажа самолета ЛИ-2.

ЗАХОРОНЕНИЕ В ДЕРЕВНЕ МАЛЫЕ ДОЛЬЦЫ

АЛЕКСЕЕВ Алексей Яковлевич, ряд., погиб 29.6.1944.

БУМКОВ, сержант.

БАРАНОК Лукаш Федорович, р. в 1920, ряд., погиб 12.4.1944.

КАРБОВСКИЙ Трофим Карпович, р. в 1910, серж., погиб 20.4.1944.

ПОНЯ Александр Леонович, р. в 1914, рядовой.

ВЕРКУДСКИЙ СЕЛЬСОВЕТ

ЗАХОРОНЕНИЕ В ДЕРЕВНЕ ПАУЛЬЕ

БУРЛОЯКОВ Андрей Сергеевич, р. в 1922, гв. серж., погиб 27.6.1944.

ГРИГОРЬЕВ Антон Павлович, р. в 1910, ряд., погиб 30.6.1944.

ДЕВЯТОВСКИЙ Андрей Васильевич, р. в 1924, мл. лейт., погиб 30.6.1944.

ДЫБАЛЬ Михаил Абрамович, р. в 1924, ряд., погиб 8.4.1944.

КАЛИНИН Трофим Николаевич, гв. ряд., погиб 30.6.1944.

КИРИЛЛОВ Федор Яковлевич, ряд., погиб 30.6.1944.

КОПЫЛОВ Николай Петрович, ряд., погиб 29.6.1944.

КРИВСКИЙ Александр Тихонович, р. в 1923, гв. ряд., погиб 29.6.1944.

КУХЛЕНКО Иван Алексеевич, р. в 1911, ст. лейт., погиб 30.6.1944.

ЛЬВОВ Сергей Петрович, гв. серж., погиб 1.7.1944.

МАКАРОВ Петр Гаврилович, мл. лейт., погиб 15.4.1944.

МОЩАРИКОВА Тамара Алексеевна, ряд., погибла 28.6.1944.

ПОПОВ Михаил Ильич, р. в 1918, ряд., погиб 17.6.1944.

РОМАНОВ Гавриил Романович, военврач 3-го ранга, погиб 19.4.1944.

РУСАКОВ Алексей Фадеевич, гв. ряд., погиб 22.6.1944.

СЕРГЕЕВ Николай Абрамович, р. в 1910, гв. серж., погиб 1.7.1944.

ТЕРЕЩЕНКО Николай Терентьевич, серж., погиб 30.6.1944.

ХИЖНЯКОВ Никита Яковлевич, р. в 1910, мл. серж., погиб 14.4.1944.

ЯКОВЛЕВ Петр Яковлевич, погиб 2.6.1944.

ЗАХОРОНЕНИЕ В ДЕРЕВНЕ ТЕТЧА

ЖАРОВ Михаил Игнатьевич, р. в 1908, ст. серж. 158-го гсп 51-й сд, умер от ран 30.6.1944.

КАЛИНИН Трофим Васильевич, р. в 1910, ряд. 156-го гсп 51-й сд, умер от ран 30.6.1944.

КОПЫЛОВ Николай Петрович, р. в 1915, ряд. 156-го гсп 51-й сд, умер от ран 29.6.1944.

СТЯЖИН Константин Тихонович, ряд., умер от ран 2.7.1944.

ГЛЫБОЧАНСКИЙ СЕЛЬСОВЕТ

ЗАХОРОНЕНИЕ В ДЕРЕВНЕ ГЛЫБОЧКА

АБРАМЕНКО Дмитрий Степанович, р. в 1926, ряд., погиб 11.4.1944.

АРБАЕВ Ошим, ряд., погиб 28.6.1944.

БАЙКО Тимофей Петрович, р. в 1918, погиб 27.6.1944.

БОРИСОВ Иван Павлович, р. в 1925, погиб 3.5.1944.

ВИШНЕВСКИЙ Федор Никонорович, ряд., погиб 15.11.1943.

ГРАДОВСКИЙ Иосиф Адольфович, ряд., погиб 28.4.1944.

ГУРОВ Михаил Яковлевич, р. в 1911, серж., погиб 7.7.1944.

ДЫБАЛЬ Василий Михайлович, р. в 1914, серж., погиб 5.9.1944.

ЕВДОКИМОВ Егор Андреевич, ряд., погиб 5.7.1944.

ИВАНОВ Василий Петрович, мл. лейт., погиб 4.7.1944.

ИВАНОВ Всеволод Павлович, серж., погиб 19.7.1944.

КАЛАШНИКОВ Я., капитан.
КОЗЛОВ Сергей Васильевич, ст. серж., погиб 25.6.1944.
КОПЫЛОВ Иван Алексеевич, мл. серж., погиб 26.6.1944.
ЛАБУТИЧЕВ Петр Данилович, р. в 1905, ряд., погиб 26.6.1944.
ЛЕЩЕНОК М.П., рядовой.
ЛЮБАТА Тимофей Павлович, р. в 1911, ряд., погиб 27.6.1944.
МИШАГИН Федор Нафирович, ряд., погиб 27.6.1944.
МУРАВЬЕВ Павел Игнатович, ряд., погиб 4.7.1944.
МЫСОВ Адам Васильевич, ст. серж., погиб 29.6.1944.
НИКИТЕНКО Иван Панфилович, пом. командира, погиб 28.6.1944.
ПАНТЕЛЕЕВ Иван Павлович, ряд., погиб 26.6.1944.
ПЕТУХОВ Иван Федорович, ряд., погиб 28.6.1944.
ПОДДУНАЙ Григорий Никодимович, гв. ряд., погиб 28.6.1944.
РОЖКОВ Михаил Ефимович, ряд., погиб 14.11.1943.
РОМАНЮВ Петр Иванович, ряд., погиб 27.6.1944.
САВОНИК Василий Вакулович, гв. ряд., погиб 28.6.1944.
СЕВОСТЬЯНОВ Николай Терентьевич, серж., погиб 27.6.1944.
СТЕПАНЧЕНКО Михаил Васильевич, ряд., погиб 15.11.1943.
СЯМИН Александр Васильевич, р. в 1926, ряд., погиб 28.6.1944.
ТАРХАНОВ Александр Степанович, гв. ряд., погиб 30.6.1944.
ТЕСЛЯ Иван Михайлович, р. в 1924, ряд., погиб 7.7.1944.
УСАЛЬЦЕВ Михаил Федорович, ефр., погиб 28.6.1944.
ФЕДОРОВ Михаил Аситлатович, ефр., погиб 28.6.1944.
ФЕДУРО Василий Николаевич, р. в 1915, ряд., погиб 19.5.1944.
ФЕДУРО Владимир Мартынович, ряд., погиб 11.4.1944.
ХМЕЛЫК Леонтий Антонович, р. в 1913, гв. ст. серж., погиб 28.6.1944.
ШАШКОВ Петр Игнатович, р. в 1928, ряд., погиб 11.4.1944.
ШАШКОВА Валентина Николаевна, р. в 1926, ряд., погибла 11.4.1944.
ШУБАШВИЛИ Шалико Шалвович, старш., погиб 28.6.1944.
ЮРКИН Борис Иванович, р. в 1919, серж., Герой Советского Союза, погиб 26.6.1944.
ЮСУПОВ Мартьянкуб, гв. ряд., погиб 27.6.1944.

ЗАХОРОНЕНИЕ В ДЕРЕВНЕ КАПУСТИНО

АХМЕДОВ Самшит Потаевич, ряд., погиб 27.6.1944.
ВИШНЕВСКИЙ Ф.Н., рядовой.
ВЛАСОВ Андрей Романович, ряд., 156-го гсп, умер от ран в 503-м ппг 29.6.1944.
ВОЙКО Сергей Афанасьевич, мл. серж. 154-го гсп, умер от ран в 503-м ППГ 2.7.1944.
ДРАГУН В.Г., лейтенант.
КАСАТКИН Прокопий Николаевич, ряд. 935-го сп, умер от ран в 503-м ППГ 26.6.1944.
КОЧКУРКИН Дмитрий Иванович, р. в 1905, ряд., 973-го сп, умер от ран в 503-м ППГ 29.6.1944.
РОМАШИН В.И., сержант.
СЕМЕНОВ С.И., рядовой.
ШИМКОВИЧ Николай Андреевич, ряд., погиб 1.6.1944.
ЯНДОВКА Степан Елисеевич, серж., погиб 1.7.1944.

ЗАХОРОНЕНИЕ В ДЕРЕВНЕ ОСИНОВКА

ГУРОВ Михаил Яковлевич, р. в 1911, серж. 143-й тб, умер от ран в 872-м ХППГ 7.7.1944.

Помнік на брацкай магіле савецкіх воінаў у в. Дубраўка.

ДУБРОВСКИЙ СЕЛЬСОВЕТ

ЗАХОРОНЕНИЕ В ДЕРЕВНЕ ДУБРОВКА

БАКЛАН Иван Тихонович, гв. ряд., погиб 28.6.1944.

ВЕРБЕНКИН Григорий Григорьевич, ефр., погиб 2.7.1944.

ГИЛЬ Егор Никифорович, р. в 1910, ряд., погиб 28.6.1944.

КАРПЕНКО Александр Макарович, р. в 1921, ряд., погиб 16.1.1943.

КИРЬЯНОВ Тимофей Устинович, ряд., погиб 26.6.1944.

КУЗЬМИН Семен Дмитриевич, р. в 1913, гв. ряд., погиб 28.6.1944.

КУТРУХИН Константин Прокофьевич, р. в 1916, гв. серж., Герой Советского Союза, погиб 27.6.1944.

МУЛЛАШЛЬДИН Халеза Абдулгалеевич, ефр., погиб 25.6.1944.

РЫЖОВ Иван Прокофьевич, р. в 1925, ряд., погиб 28.6.1944.

СКИБЧИК Фома Иванович, гв. ряд., погиб 28.6.1944.

ТИМОФЕЕВ Иван Семенович, р. в 1897, ряд., погиб 3.7.1944.

Помнік загінуўшым савецкім воінам ў в. Кублічы.

ТОВКАЧ Тимофей Наумович, ряд., погиб 29.6.1944.

ТОРБУЧЕНКОВ Михаил Максимович, гв. ряд., погиб 26.6.1944.

УТКИН Василий Дмитриевич, ефр., погиб 29.6.1944.

ЧЕРЕДНИЧЕНКО Григорий, рядовой.

ШТЫНЬ Никита Дементьевич, гв. ряд., погиб 29.6.1944.

ЖАРСКИЙ СЕЛЬСОВЕТ

ЗАХОРОНЕНИЕ В ДЕРЕВНЕ ЖАРЫ

ЕВДОКИМОВ Федор Алексеевич, мл. серж., погиб 8.7.1944.

КЛЕПЦОВ С.М., ст. лейтенант.

КОЛОБКОВ П.Е., гв. сержант.

КОНЮХОВ Василий Семенович, р. в 1922, старш., погиб 28.6.1944.

МАСЛОВ Иван Яковлевич, мл. серж., погиб 29.6.1944.

СВИРИДОВ Петр, мл. серж., погиб в 1944.

СМЫШЛЯКОВ Анатолий Михайлович, р. в 1926, гв. ряд., погиб 23.11.1944.

СОБОЛЕНКО Василий Семенович, ряд., погиб 29.6.1944.

ТРИКОЗЕНКО Михаил Иванович, серж., погиб 30.6.1944.

ЧУВАШОВ Александр Леонтьевич, ряд., погиб 10.3.1944.

ЯНБАЕВ О.П., гв. лейтенант.

КУБЛИЧСКИЙ СЕЛЬСОВЕТ

ЗАХОРОНЕНИЕ В ДЕРЕВНЕ КАТОВЩИНА

ЖУКОВ Иван Нестерович, р. в 1924, ст. лейт., ком. роты мсб, погиб 28.6.1944.

ХАБИБУЛИН Анвар Хабибулович, р. в 1907, ст. лейт., ком. роты 14-й мсб, погиб 28.6.1944.

ЗАХОРОНЕНИЕ В ДЕРЕВНЕ КУБЛИЧИ

АЛИСЕЕВ Петр Петрович, ком. отд., погиб 26.10.1943.

БЕЛЯВСКИЙ Петр Николаевич, р. в 1924, погиб 26.4.1944.

ВАСИЛЬЕВ Семен Иванович, мл. серж., погиб 30.6.1944.

ГРАДОВСКИЙ Иосиф Адольфович, ряд., погиб 28.6.1944.

ДЕРИЧ Федор Владимирович, р. в 1914, гв. серж., погиб 30.6.1944.

ДУДУКИН Николай Александрович, серж., погиб 30.6.1944.

ЕГОРОВ, капитан.

ЗОЛОТОЙ Семен Макарович, р. в 1904, ряд., погиб 18.6.1944.

КОЛОБКОВ Петр Ефимович, р. в 1896, гв. серж., погиб 1.7.1944.

КОРОЛЕВ Николай Филиппович, р. в 1926, ряд., погиб 20.10.1943.

КОЧКИН Георгий Максимович, р. в 1911, ст. серж., погиб 30.6.1944.

КОШАРНЫЙ Иван Борисович, ряд., погиб 13.7.1944.

КУЗНЕЦОВ Григорий Петрович, лейт., погиб 24.9.1943.

ЛАЗУКА П.С., мл. лейтенант.

ЛЕКАХ И.В., майор.

МАТЮШКОВ Николай Михайлович, р. в 1922, ряд., погиб 10.1.1944.

МУЛЛОБАЕВ Мухамет, ряд., погиб 13.7.1944.

НАРОЖНЫЙ П.Д., рядовой.

НИВОДНИЧИЙ Кузьма Владимирович, р. в 1900, ряд., погиб 13.2.1943.

НУЖДИН Михаил Павлович, р. в 1925, ряд., погиб 29.6.1944.

ОКУНЕВ, рядовой.

ПЕТУХОВ Иван Васильевич, р. в 1905, ряд., погиб 25.4.1944.

РАСКОСОВ Никита Никитович, гв. старш., погиб 30.6.1944.

САВЕЛЬЕВ Григорий Александрович, р. в 1912, ряд., погиб 24.9.1943.

СЕМЕНОВ Владимир Ларионович, р. в 1922, ряд., погиб 8.3.1944.

СЕРОВ И.С., рядовой.

СПИРИДОВ Н.К., лейтенант.

СТАШОНОК Леонид Фомич, р. в 1923, ряд., погиб 16.10.1943.

СТРЕЛЕЦ Степан Иванович, мл. серж., погиб 30.6.1944.

СЫЧОВ Александр Алексеевич, серж., погиб 29.6.1944.

УРМАНОВ Андрей Мартемьянович, ряд., погиб 2.8.1943.

ШАЛАЕВ Иван Петрович, р. в 1908, мл. серж., погиб 30.6.1944.

ШЕЛЕГОВ Василий Петрович, ряд., погиб 2.7.1944.

СОРОЧИНСКИЙ СЕЛЬСОВЕТ

ЗАХОРОНЕНИЕ В ДЕРЕВНЕ ОРЕХОВНО

КУПРИЕНКО Яков Антонович, р. в 1917, ст. лейт., погиб 29.6.1944.

Спіс падрыхтавалі Г.В.Багдановіч, Г.П.Карабань, Г.Х.Талапілава.

Воіны-землякі, якія загінулі ці прапалі без вестак на франтах Вялікай Айчыннай вайны ў 1941—1945 гг.

ВЕЛІКАДОЛЕЦКІ СЕЛЬСАВЕТ

ВЁСКА АДВОРЫЦА

БУГАЙ Павел Архіпавіч, сярж., загінуў 28.1.1945, пахаваны ў Калінінградскай вобл.

КЛАЧОК Іван Васільевіч, н. у 1912, прапаў без вестак у кастрычніку 1944.

МІХАШОНАК Міхаіл Мінавіч, н. у 1914, рад., прапаў без вестак у ліпені 1942.

ПАДГОЛ Іван Якаўлевіч, н. у 1909, рад., прапаў без вестак у 1941.

ПАДГОЛ Іосіф Кузьміч, н. у 1919, прапаў без вестак у кастрычніку 1944.

ПАДГОЛ Іосіф Кузьміч, н. у 1918, прапаў без вестак.

ШЧАСНЫ Уладзімір Нікіфаравіч, сярж., загінуў 28.11.1944, пахаваны ў Латвіі.

ВЁСКА АНТУНОВА

ЗАРУБА Іван Міхайлавіч, мал. лейт., загінуў.

КАРЧЭЎСКІ Віктар Антонавіч, н. у 1917, рад., загінуў у 1941.

КАРЧЭЎСКІ Уладзімір Антонавіч, н. у 1917, сярж., прапаў без вестак у кастрычніку 1944.

ВЁСКА АФЕРАЎШЧЫНА

АЛЕКСЯЁНАК Кузьма Максімавіч, прапаў без вестак у красавіку 1945.

АЛЕКСЯЁНАК Максім Міхайлавіч, рад., загінуў 21.10.1944, пахаваны ў Калінінградскай вобл.

АЛЕКСЯЁНАК Цімафей Максімавіч, рад., загінуў 20.11.1944, пахаваны ў Латвіі.

БАСУЙ Іван Сцяпанавіч, н. у 1920, рад., загінуў 13.8.1941.

БУГАЙ Павел Архіпавіч, н. у 1904, сярж. 646-га сп 152-й Дняпроўскай сд, загінуў 28.1.1945, пахаваны ў Калінінградскай вобл.

ДАРАШКЕВІЧ Аляксей Дзмітрыевіч, рад., загінуў у Латвіі 22.10.1944.

ДАРАШКЕВІЧ Мартын Емяльянавіч, н. у 1902, рад., прапаў без вестак у ліпені 1944.

ДАРАШКЕВІЧ Цімафей Мікітавіч, рад., загінуў у Латвіі 19.9.1944.

ДРОЗД Афанасій Васільевіч, рад., загінуў у Мурманску 27.2.1945.

ДРОЗД Рыгор Іванавіч, н. у 1916, рад., прапаў без вестак у кастрычніку 1944.

КЛАЧОК Іван Іванавіч, н. у 1920, сярж., прапаў без вестак у верасні 1944.

КЛАЧОК Уладзімір Ягоравіч, н. у 1917, рад., прапаў без вестак у лістападзе 1943.

САЛАВЕЙ Дзмітрый Пракоф'евіч, н. у 1912, рад., прапаў без вестак у чэрвені 1941.

САЛАВЕЙ Мікіта Пракопавіч, н. у 1918, разведчык, прапаў без вестак.

САЛАВЕЙ Мікіта Пракоф'евіч, н. у 1918, рад. 922-га сп 250-й Бабруйскай сд., загінуў 24.4.1945, пахаваны ў Германіі.

САЛАВЕЙ Ягор Ягоравіч, у Чырв. арміі з 1941, прапаў без вестак.

ВЁСКА БАБОВІШЧА

БУГАЙ Мікалай Мікалаевіч, н. у 1916, рад., прапаў без вестак у ліпені 1941.

БУГАЙ Цімафей Усцінавіч, н. у 1921, рад., прапаў без вестак у 1941.

ВЁСКА БАБРЫНА

ДРОЗД Васіль Пятровіч, н. у 1904, прапаў без вестак у кастрычніку 1944.

ВЁСКА БАРАВЫЯ

МЯЛЕШКА Васіль Сцяпанавіч, н. у 1909, рад., прапаў без вестак у кастрычніку 1944.

ВЁСКА БАРОК

ПАДВОРНЫ Уладзімір Гаўрылавіч, н. у 1918, курсант, прапаў без вестак у кастрычніку 1944.

ВЁСКА БАРОЎКА

ЦІШКЕВІЧ Рыгор Венядзіктавіч, прапаў без вестак у кастрычніку 1944.

ВЁСКА БЫЧКОЎШЧЫНА

ЗВІГАРОЎСКІ Алег Адольфавіч, мал. сярж., загінуў у Польшчы 7.2.1945.

КЛІМАШЭЎСКІ Станіслаў Вітальевіч, н. у 1921, старш. 151-га сп 8-й сд, загінуў 25.11.1942, пахаваны ў в. Жэрнавікі Арлоўскай вобл.

ПАЛЬЧЭЎСКІ Уладзімір Трафімавіч, н. у 1921, рад. 181-га сп 291-й Гатчынскай сд, загінуў 22.1.1944, пахаваны ў в. Юляпурскае Ленінградскай вобл.

ВЁСКА ВЕСНІЦК

АЛЬБІНОВІЧ Андрэй Паўлавіч, н. у 1908, рад., прапаў без вестак у верасні 1944.

АЛЬБІНОВІЧ Сямён Сямёнавіч, мал. лейт., загінуў.

АНІКЕВІЧ Васіль Васільевіч, яфрэйт. 272-й Свірскай сд., загінуў 16.7.1944, пахаваны каля г. Піткяранта, Карэлія

КІСЕЛЬ Васіль Міхайлавіч, загінуў 15.2.1945, пахаваны ў в. Грэаненберг, Германія.

МАРКОВІЧ Мікіта Сцяпанавіч, н. у 1902, ст. сярж., загінуў 16.2.1944, пахаваны на Піскароўскіх могілках у г. Санкт-Пецярбург.

ПРАКОПАЎ Антон Макаравіч, памёр ад ран 13.10.1943, пахаваны ў Запарожскай вобл., Украіна.

СМАЛЯК Іван Васільевіч, н. у 1912, рад., прапаў без вестак у верасні 1944.

СМАЛЯК Цімафей Фаміч, прапаў без вестак у верасні 1944.

ШЫЦЬ Георгій Захаравіч, рад., загінуў у кастрычніку 1943.

ВЁСКА ВЕТЧА

РАДЗЕВІЧ Іосіф Іосіфавіч, загінуў 22.11.1943, пахаваны ў в. Высокае Чавускага р-на Магілёўскай вобл.

ХАМЁНАК Канстанцін Іванавіч, памёр ў фашысцкім палоне 15.2.1944.

ВЁСКА ВОСНАВА

ДАРАШКЕВІЧ Пётр Кірылавіч, н. у 1917, лейт. 626-га сп 151-й Жмерынскай сд, загінуў 15.3.1945, пахаваны ў Венгрыі.

ДРОЗД Максім Фёдаравіч, н. у 1907, рад., прапаў без вестак у кастрычніку 1944.

КАЧАН Іван Іванавіч, загінуў.

ЛЕМЕШАЎ Анатоль Нікіфаравіч, яфр., прапаў без вестак у кастрычніку 1944.

ЛЕМЕШ Антон Нікіфаравіч, загінуў.

ЛЕМЕШ Сямён Нікіфаравіч, н. у 1911, старш. 975-й сп 270-й Дзямідаўскай сд, загінуў 25.12.1944, пахаваны каля в. Абельніэкі, Латвія.

ПАДВОРНЫ Андрэй Антонавіч, загінуў.

РАМАНОЎСКІ Васіль Фёдаравіч, н. у 1911, рад., загінуў у канцлагеры ў Германіі 19.11.1941.

РАМАНОЎСКІ Фёдар Рыгоравіч, н. у 1913, рад., прапаў без вестак у кастрычніку 1944.

ТАРАСЕВІЧ Іван Паўлавіч, прапаў без вестак у кастрычніку 1944.

ТАЎКАЧ Сяргей Сцяпанавіч, н. у 1916, рад., прапаў без вестак у кастрычніку 1944.

ТАЎКАЧ Фёдар Майсеевіч, н. у 1911, рад., прапаў без вестак у кастрычніку 1944.

ХАМІЧОНАК Даніла Лаўрэнцьевіч, загінуў.

ХАМІЧОНАК Іван Лаўрэнцьевіч, загінуў.

ВЁСКА ВОСТРАВА

ДУБКО Пётр Кузьміч, загінуў 20.12.1944.

ЦЮКАЛА Іосіф Селівестравіч, н. у 1909, сярж., загінуў у Ленінградскай вобл. у красавіку 1943.

ВЁСКА ВЯЛІКІЯ ДОЛЬЦЫ

АЛЕКСЯЁНАК Канстанцін Сцяпанавіч, прапаў без вестак у верасні 1941.

АРАБЕЙ Валерый Аляксеевіч, н. у 1915, рад., прапаў без вестак у лютым 1942.

БЯГУН Васіль Данілавіч, рад., загінуў 25.12.1944, пахаваны ў в. Ветскайт, Латвія.

ДЗЯТКО Пётр Фёдаравіч, н. у 1910, рад., загінуў 17.9.1944, пахаваны ў Эстоніі.

ЗАБЛОЦКІ Мікалай Міхайлавіч, н. у 1919, рад., прапаў без вестак у 1941.

ЛЕВІТ Вульф Майсеевіч, н. у 1909, ст. лейт., загінуў.

ПАЗНЯКОЎ Ігнат Рыгоравіч, н. у 1912, лейт., прапаў без вестак 29.7.1944.

САЙКО Карл Кліменцьевіч, н. у 1904, прапаў без вестак у снежні 1942.

САПКО Пётр Кліменцьевіч, н. у 1913, рад., прапаў без вестак у верасні 1944.

СІДАРЭНКА Фама Іванавіч, н. у 1907, прапаў без вестак 6.9.1943.

СІНІТКА Мікалай Васільевіч, н. у 1915, рад., прапаў без вестак у 1941.

ШНІТКО Мікалай Васільевіч, н. у 1915, рад., прапаў без вестак.

ВЁСКА ГЛІНІШЧА

БУГАЙ Мікалай Мікалаевіч, н. у 1916, рад., прапаў без вестак у ліпені 1941.

ДАРАШКЕВІЧ Міхаіл Міхайлавіч, рад., загінуў у верасні 1944, пахаваны ў Латвіі.

ДРОЗД Анісім Нікіфаравіч, рад., загінуў у Германіі 23.3.1945.

ПАДГОЛ Іван Восіпавіч, н. у 1919, рад., прапаў без вестак у 1941.

ВЁСКА ДУБІНЕЦ

БУГАЙ Дзмітрый Захаравіч, лейт., загінуў.

КУПРЭВІЧ Васіль Пятровіч, рад., загінуў 22.6.1944, пахаваны ў Карэліі.

КУПРЭВІЧ Павел Лук'янавіч, н. у 1910, рад., прапаў без вестак у кастрычніку 1944.

ПАДГОЛ Ягор Паўлавіч, рад., загінуў ва Усх. Прусіі 14.3.1945.

ШЧАСНЫ Іван Іванавіч, н. у 1907, рад., прапаў без вестак.

ШЧАСНЫ Мікалай Васільевіч, рад., загінуў 14.9.1944, пахаваны ў г. Бауска, Латвія.

ШЧАСНЫ Сяргей Рыгоравіч, н. у 1905, загінуў 27.11.1944, пахаваны ў Літве.

ВЁСКА ЖАЎНІНА

ВОЛАХ Мікалай Рыгоравіч, н. у 1914, прапаў без вестак у жніўні 1944.

КІРПІЧ Іван Арцёмавіч, н. у 1915, камісар 374-й сд, загінуў 29.9.1942, пахаваны ў с. Сінявіна Мгінскага р-на Ленінградскай вобл.

КЛОПАЎ Віктар Гаўрылавіч, н. у 1918, рад., прапаў без вестак 16.2.1945.

СКАРАЖОНАК Мікалай Мікітавіч, ст. лейт., загінуў 11.11.1943, пахаваны ў Абухоўскім р-не Кіеўскай вобл.

ВЁСКА ЗААЗЕР'Е

ЗЯНЮК Сцяпан Маркавіч, н. у 1906, рад., прапаў без вестак у кастрычніку 1944.

КІСЕЛЬ Васіль Кірылавіч, н. у 1911, у Чырв. арміі з 1941, прапаў без вестак у кастрычніку 1944.

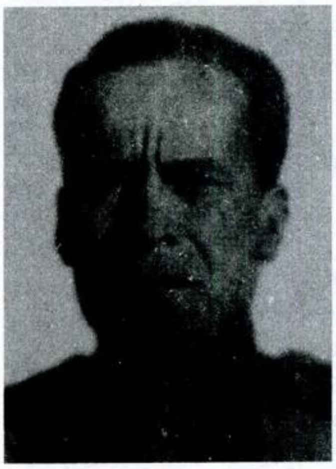

П.Ф.Дзятко. І.А.Кірпіч.

КІСЕЛЬ Сцяпан Фёдаравіч, н. у 1912, рад., прапаў без вестак у жніўні 1944.

МАЦЮШ Аляксандр Міхайлавіч, рад., загінуў 14.9.1944, пахаваны ў в. Лідумі, Латвія.

ПІСКУН Іван Андрэевіч, н. у 1911, рад., у Чырв. арміі з 1941, прапаў без вестак у кастрычніку 1944.

ПРЫТЫКА Цімафей Іванавіч, н. у 1922, ст. сярж. 63-й Віцебскай сд., загінуў 24.2.1945, пахаваны ў Калінінградскай вобл.

РАМАНОЎСКІ Васіль Фёдаравіч, н. у 1911, прапаў без вестак у кастрычніку 1944.

СОБАЛЬ Аляксей Васільевіч, н. у 1920, штурман 3-га бак, загінуў 10.7.1943.

ТАРАСЕВІЧ Антон Віктаравіч, н. у 1926, рад., загінуў у Германіі 29.4.1945.

ТАРАСЕВІЧ Васіль Пракопавіч, н. у 1926, рад., прапаў без вестак у кастрычніку 1944.

ТАРАСЕВІЧ Павел Дзмітрыевіч, н. у 1911, рад., загінуў у канцлагеры 25.11.1941.

ХОЦІНСКІ Антон Фёдаравіч, н. у 1925, рад., прапаў без вестак у лістападзе 1944.

ШАНТАР Станіслаў Іосіфавіч, н. у 1919, рад., у Чырв. арміі з 1941, прапаў без вестак у кастрычніку 1944.

ВЁСКА ЗАЛЯДДЗЕ

ВЕРТАШОНАК Гаўрыл Якаўлевіч, н. у 1908, рад., загінуў 24.4.1942, пахаваны на Піскароўскіх могілках Санкт-Пецярбурга.

ВЕРТАШОНАК Якаў Якаўлевіч, н. у 1916, рад., памёр ад ран 23.3.1942, пахаваны ў Мінскай вобл.

ДАНІЛЁНАК Якаў Пятровіч, сярж., загінуў 18.8.1944.

КЛАЧОК Нікіфар Фёдаравіч, н. у 1906, рад., прапаў без вестак у кастрычніку 1944.

МАЗУР Сцяпан Арсеньевіч, н. у 1902, рад. 975-га сп, загінуў 13.11.1944, пахаваны ў Літве.

ВЁСКА ЗАМОШША

АНТУНОВІЧ Міхаіл Іванавіч, н. у 1922, рад., прапаў без вестак у жніўні 1944.

М.М.Апановіч.

А.С.Волах.

АПЁНАК Іван Харытонавіч, н. у 1921, рад., прапаў без вестак у кастрычніку 1944.

АРЦЮХ Іван Мікалаевіч, н. у 1918, рад., прапаў без вестак у жніўні 1944.

АРЦЮХ Сцяпан Мікітавіч, рад., загінуў.

АРЦЮХ Цімафей Іосіфавіч, рад., памёр ад ран 11.1.1943.

АРЦЮХ Цімафей Іосіфавіч, н. у 1922, рад., прапаў без вестак.

БУГАЙ Рыгор Ануфрыевіч, рад., загінуў.

БУКА Андрэй Аляксеевіч, н. у 1891, памёр ад ран 4.3.1945, пахаваны ў Калінінградскай вобл.

БУКА Антон Герасімавіч, рад., прапаў без вестак у кастрычніку 1944.

БУКА Васіль Аляксеевіч, рад., прапаў без вестак у кастрычніку 1944.

БУКА Іван Якаўлевіч, н. у 1920, старш., загінуў 22.6.1944, пахаваны ў г. Выбарг Ленінградскай вобл.

БУКА Клім Аляксеевіч, н. у 1922, рад. 640-га сп, памёр ад ран 19.2.1945, пахаваны ў в. Рэнгенсдорф, Германія.

БУКА Яфрэм Аляксеевіч, н. у 1919, рад., прапаў без вестак у 1944.

ВЯРХОЎСКІ Рыгор Ільіч, н. у 1922, рад. 296-га сп 13-й сд, загінуў 23.1.1944, пахаваны каля ст. Папоўка Ленінградскай вобл.

ДРАНКЕВІЧ Фёдар Лявонавіч, н. у 1914, ст. сярж., загінуў 1.3.1943.

ЗАКРЭЎСКІ Іван Якімавіч, рад., загінуў.

ЗАКРЭЎСКІ Карп Якімавіч, н. у 1905, рад., прапаў без вестак у кастрычніку 1944.

ІЛЬЮШЭВІЧ Спірыдон Лук'янавіч, рад., загінуў.

КРЫК Емяльян Мікалаевіч, н. у 1908, рад., у Чырв. арміі з 1941, прапаў без вестак у кастрычніку 1944.

ПУГАЧ Мікалай Макаравіч, н. у 1915, прапаў без вестак у 1941.

СКАРАЖОНАК Цімафей Васільевіч, н. у 1913, рад., прапаў без вестак у кастрычніку 1944.

ВЁСКА ЗАПОЛЛЕ

МАКСІМЁНАК Амос Якаўлевіч, н. у 1917, палітрук, прапаў без вестак у чэрвені 1944.

МАКСІМЁНАК Іосіф Віктаравіч, прапаў без вестак у кастрычніку 1944.

МАКСІМЁНАК Гаўрыл Вікенцьевіч, н. у 1920, рад., прапаў без вестак у верасні 1944.

ТЫЧЫНА Серафім Максімавіч, н. у 1912, рад., прапаў без вестак у ліпені 1944.

ВЁСКА ЗАРУБАЎШЧЫНА

ВАСЮКОВІЧ Пётр Мацвеевіч, н. у 1905, рад., прапаў без вестак.

ВЁСКА ЗАСЦЕНАК

АПАНОВІЧ Мацвей Маркавіч, рад., памёр ад ран 23.7.1944, пахаваны ў в. Арэльворна, Літва.

АПАНОВІЧ Пётр Маркавіч, н. у 1912, рад., загінуў у нямецка-фашысцкім палоне 29.12.1941.

БУКА Арсеній Арцёмавіч, прапаў без вестак у ліпені 1944.

ВОЛАХ Аляксей Сямёнавіч, загінуў.

ВОЛАХ Сцяпан Сямёнавіч, загінуў.

ВОЛАХ Цімафей Сямёнавіч, н. у 1904, рад. 599-га сп 145-й сд, загінуў 4.8.1944, пахаваны ў в. Палурышка Валынскай вобл., Украіна.

ГАРДЗІЁНАК Пётр Мікалаевіч, рад., загінуў 27.10.1944.

КАЗАЧОНАК Дзмітрый Нікіфаравіч, прапаў без вестак.

ТАРЧЭЎСКІ Андрэй Мікітавіч, загінуў.

ВЁСКА КАЗІМІРОВА

КАГАН Васіль Герасімавіч, прапаў без вестак у кастрычніку 1944.

КАЗАРЭЎСКІ Іван Іванавіч, н. у 1917, прапаў без вестак у 1941.

ВЁСКА КАПЦЫ

ПАДГОЛ Іван Сцяпанавіч, інтэндант 2-га рангу, загінуў.

ВЁСКА КАРЧЫ

МАІСЕЕНКА Мікалай Барысавіч, н. у 1918, рад., загінуў 5.7.1941.

ПАДГОЛ Ягор Паўлавіч, рад., загінуў ва Усх. Прусіі 14.3.1945.

ВЁСКА КАСАРЫ

АЛЕКСЯЁНАК Канстанцін Сцяпанавіч, н. у 1920, рад., прапаў без вестак у верасні 1944.

ВАРАТЫНСКІ Браніслаў Фаміч, рад., загінуў 21.3.1945, пахаваны ў в. Боян, Польшча.

ВОЛАХ Іван Пятровіч, н. у 1898, прапаў без вестак у верасні 1944.

ГУБІН Васіль Маркавіч, н. у 1927, загінуў у 1945.

КЛАЧОК Уладзімір Трафімавіч, н. у 1914, загінуў у 1943.

МІХАЛЬ Пётр Фёдаравіч, н. у 1912, загінуў у 1941.

ПАДГОЛ Уладзімір Піліпавіч, н. у 1912, рад., прапаў без вестак у кастрычніку 1944.

ПАДГОЛ Язэп Кузьміч, н. у 1918, загінуў у 1941.

ПУГАЧ Васіль Аймосавіч, н. у 1917, загінуў у 1941.

ПУГАЧОЎ Васіль Антонавіч, сярж., прапаў без вестак у 1944.

САЛАВЕЙ Іван Іванавіч, н. у 1909, рад., прапаў без вестак у верасні 1944.

СТУРЫТ Роберт Францавіч, ст. лейт., загінуў.

ХВОШЧ Васіль Андрэевіч, лейт., прапаў без вестак 27.5.1942.

ВЁСКА ЛАП

АНОШКА Віктар Іванавіч, н. у 1920, прапаў без вестак у ліпені 1944.

ВАЙТОВІЧ Іван Васільевіч, н. у 1921, рад., загінуў каля ст. Саперына Ленінградскай вобл.

ГАРДЗІЁНАК Іосіф Іванавіч, н. у 1905, рад., прапаў без вестак у 1945.

ЖАБРОЎСКІ Вікенцій Іванавіч, н. у 1913, рад., прапаў без вестак у красавіку 1945.

КАЗЛОЎ Сяргей Сцяпанавіч, н. у 1918, рад., прапаў без вестак у г. Ленінград.

МАЖЭЙКА Вацлаў Вітольдавіч, н. у 1915, загінуў у 1941.

МАЙСЯЁНАК Канстанцін Рыгоравіч, н. у 1920, прапаў без вестак у лістападзе 1944.

МАРКОВІЧ Васіль Дзмітрыевіч, н. у 1920, загінуў у 1941.

МАРКОВІЧ Емяльян Сцяпанавіч, н. у 1910, прапаў без вестак у Ленінградзе 30.10.1944.

МАЦЕЛЬСКІ Вячаслаў Антонавіч, н. у 1926, рад., загінуў у маі 1945.

ОБУХ Вікенцій Францавіч, н. у 1920, загінуў у 1941.

ПАДГОЛ Сцяпан Васільевіч, мал. сярж., загінуў 17.7.1943, в. Дзмітрыеўка Куйбышаўскага р-на Сталінградскай вобл.

ШАРАМЕТ Пётр Дарафеевіч, прапаў без вестак у кастрычніку 1944.

ВЁСКА ЛУБЯНІЦА

ВЯЧЭРСКІ Андрэй Несцеравіч, н. у 1914, кап., загінуў 16.5.1944, пахаваны ў в. Галубіна Калінінградскай вобл.

ВЁСКА ЛЯСІНЫ

ВАСЮКОВІЧ Сцяпан Фёдаравіч, н. у 1911, рад., прапаў без вестак у кастрычніку 1944.

ПАДВОРНЫ Лявон Іванавіч, н. у 1917, загінуў.

ПАНАСЕВІЧ Адоля Сцяпанавіч, н. у 1917, рад., прапаў без вестак у кастрычніку 1944.

ТАРАСЕВІЧ Аляксандр Іванавіч, н. у 1914, лейт., прапаў без вестак у верасні 1941.

ТАРАСЕВІЧ Аляксандр Фёдаравіч, н. у 1914, танкіст, загінуў 9.8.1943, пахаваны ў в. Халмы Спас-Дземенскага р-на Калужскай вобл.

ВЁСКА МАЗУЛІНА

АЛЕКСЯЁНАК Фама Іванавіч, рад. 128-га сп, загінуў 16.10.1944, пахаваны ў Ліепайскім р-не, Латвія.

ВЕРТАШОНАК Міхаіл Сямёнавіч, рад., загінуў 19.8.1944.

ЗАКРЭЎСКІ Мікалай Дзмітрыевіч, н. у 1918, прапаў без вестак у ліпені 1944.

КАСЯК Еўдакім Рыгоравіч, н. у 1909, палітрук, загінуў 6.5.1944.

КВЯЦІНСКІ Павел Лявонавіч, рад., загінуў 27.12.1944, пахаваны ў Латвіі.

ЛОСЬ Аляксандр Сяргеевіч, загінуў 7.2.1945, пахаваны ў с. Камаровіцэ Кракаўскага ваяв., Польшча.

ЛОСЬ Васіль Сяргеевіч, загінуў.

ЛОСЬ Сяргей Міхайлавіч, рад., загінуў 7.2.1945, пахаваны ў с. Камаровіцэ Кракаўскага ваяв., Польшча.

ПАДГОЛ Іосіф Кузьміч, н. у 1918, мал. сярж., прапаў без вестак у кастрычніку 1944.

ПУГАЧ Якаў Цімафеевіч, н. у 1909, рад., прапаў без вестак у кастрычніку 1944.

ШАХ Трафім Мікалаевіч, н. у 1905, рад., прапаў без вестак у кастрычніку 1944.

ШЧАСНЫ Сяргей Рыгоравіч, рад., загінуў 27.11.1944, пахаваны ў Латвіі.

ВЁСКА МАЛЫ ВЕСНІЦК

БУДНЯК Віктар Васільевіч, н. у 1912, рад., загінуў у маі 1944.

ПРАКАПОВІЧ Кірыл Макаравіч, н. у 1918, рад., прапаў без вестак у кастрычніку 1944.

ВЁСКА МАЛЫЯ ДОЛЬЦЫ

БУКА Фёдар Цімафеевіч, н. у 1929, рад., загінуў 15.4.1945.

ВАСЮКОВІЧ Мікалай Васільевіч, н. у 1918, танкіст, загінуў 6.12.1943.

ВУСЬКО Аляксей Станіслававіч, н. у 1912, прапаў без вестак у 1941.

ВУСЬКО Андрэй Станіслававіч, н. у 1907, прапаў без вестак у 1941.

МАЖЫНСКІ Антон Пятровіч, рад., загінуў 6.8.1944, пахаваны ў Літве.

МАЖЫНСКІ Іван Пятровіч, н. у 1912, рад., прапаў без вестак у жніўні 1941.

МАЖЭЙСКІ Іван Пятровіч, н. у 1913, рад., прапаў без вестак у кастрычніку 1944.

МАЦЮШ Аляксандр Іванавіч, н. у 1907, рад., прапаў без вестак у кастрычніку 1944.

МАЦЮШ Міхаіл Антонавіч, н. у 1921, танкіст, прапаў без вестак у кастрычніку 1944.

М.А.Хіла.

ВЁСКА МАЦЮШЫ

МАЦЮШ Іван Іванавіч, н. у 1909, рад., прапаў без вестак у жніўні 1944.

МАЦЮШ Ілья Стэфанавіч, н. у 1920, рад., прапаў без вестак у 1941.

МАЦЮШ Сцяпан Мацвеевіч, н. у 1901, рад., прапаў без вестак у 1946.

РАМАНОЎСКІ Аляксандр Ільіч, н. у 1920, рад., прапаў без вестак у верасні 1944.

СЫС Аляксандр Ігнатавіч, н. у 1921, сярж., прапаў без вестак у кастрычніку 1944.

ВЁСКА МІХАЛКАЎШЧЫНА

КАЧАН Лаўрэн Сцяпанавіч, рад., загінуў 27.7.1944, пахаваны ў в. Лінчаны, Латвія.

КІСЛОЎ Сяргей Іванавіч, н. у 1911, рад., загінуў 21.2.1945, пахаваны ў Латвіі.

ПАРАХОНЬКА Цімафей Цімафеевіч, н. у 1911, рад., прапаў без вестак у кастрычніку 1944.

ЦІШКЕВІЧ Рыгор Венядзіктавіч, н. у 1913, рад., прапаў без вестак у кастрычніку 1944.

ХІЛА Мікалай Андрэевіч, н. у 1920, яфр., памёр ад ран 16.4.1945, пахаваны ў с. Гросс-Петрэвіц, Германія.

ВЁСКА НОВАЕ ЖЫЦЦЁ

ДРАЗДОЎ Іван Карпавіч, н. у 1912, рад., загінуў у канцлагеры 5.2.1942.

МАЖЫНСКІ Васіль Емяльянавіч, н. у 1902, мал. сярж., загінуў 15.3.1943, пахаваны ў в. Яравая Валгаградскай вобл.

ВЁСКА ПАПОЎКА

АЗЕВІЧ Емяльян Герасімавіч, н. у 1925, рад., загінуў 25.2.1945, пахаваны ў Калінінградскай вобл.

ВЁСКА ПІЛІПАЎКА

ВОЙНІЧ Люцыян Уладзіміравіч, прапаў без вестак у верасні 1944.

ВЁСКА ПОРАЎНА

АПЁНАК Васіль Дзмітрыевіч, н. у 1918, рад., прапаў без вестак у верасні 1944.

АРЦЮХ Іван Мікалаевіч, н. у 1919, прапаў без вестак.

БУКА Антон Антонавіч, н. у 1913, рад., загінуў 2.8.1944, пахаваны ў Літве.

ЖАРНАСЕК Сямён Арцёмавіч, рад., прапаў без вестак 2.8.1944.

ЖУРКО Міхаіл Цімафеевіч, яфр., загінуў 25.7.1944, пахаваны ў Карэліі.

КАРАБАНЬ Аляксей Трафімавіч, загінуў пад Ленінградам.

КАРАБАНЬ Іван Рыгоравіч, н. у 1923, рад. 210-га гв. сп 71-й Віцебскай гв. сд, загінуў 27.7.1944, каля в. Грычанцы былой Вілейскай вобл.

КАРАБАНЬ Фёдар Дзянісавіч, рад., загінуў 15.1.1944, пахаваны ў Ленінградскай вобл.

КАРЧЭЎСКІ Іван Іосіфавіч, н. у 1920, рад., загінуў у канцлагеры 3.8.1941.

КАРЧЭЎСКІ Мікалай Захаравіч, н. у 1916, ст. сярж., загінуў 19.7.1943.

КАРЧЭЎСКІ Павел Захаравіч, загінуў.

КАРЧЭЎСКІ Пётр Данілавіч, н. у 1908, рад., прапаў без вестак у кастрычніку 1944.

МАЧУЛЬСКІ Аляксандр Трафімавіч, н. у 1919, прапаў без вестак.

РУЦКІ Мікалай Рыгоравіч, загінуў 14.10.1944.

СМАЛЯК Пётр Емяльянавіч, яфрэйт., загінуў 9.6.1944, пахаваны ў Карэліі.

ШАРАМЕТ Якаў Ільіч, н. у 1908, рад., прапаў без вестак у лютым 1942.

ВЁСКА ПУЦІЛКАВІЧЫ

БРОЎКА Іван Васільевіч, н. у 1912, прапаў без вестак у ліпені 1944.

БРОЎКА Сцяпан Усцінавіч, рад., загінуў.

ЛУКАШОНАК Павел Рыгоравіч, прапаў без вестак у кастрычніку 1944.

МАІСЕЕНКА Пётр Сцяпанавіч, н. у 1915, рад. 449-га сп 144-й сд, загінуў 24.10.1944, пахаваны ў г. Гусеў Калінінградскай вобл.

МІХАШОНАК Рыгор Іосіфавіч, н. у 1920, лейт. 2-га сп 50-й сд, прапаў без вестак у верасні 1941.

РАМАНОЎСКІ Аляксандр Ільіч, прапаў без вестак у кастрычніку 1944.

СЫС Аляксандр Ігнацьевіч, сярж., прапаў без вестак у кастрычніку 1944.

ВЁСКА ПЯТРОЎКА

ПАДВОРНЫ Фама Цярэнцьевіч, н. у 1894, рад. 186-га сп, прапаў без вестак у кастрычніку 1944.

ВЁСКА РАГОЗІНА

АЛЕКСЯЁНАК Фёдар Антонавіч, н. у 1910, рад. 2-га сп 50-й сд, прапаў без вестак у кастрычніку 1944.

БУГАЙ Сцяпан Фёдаравіч, н. у 1914, рад., прапаў без вестак у 1941.

ВЕРТАШОНАК Міхаіл Сямёнавіч, загінуў 19.8.1944, пахаваны ў Латвіі.

ІЛЬЮШЭВІЧ Міхаіл Паўлавіч, н. у 1904, рад. 1208-га сп 362-й сд, загінуў 1.8.1943, пахаваны ў в. Кацельнікава Спаскага р-на Арлоўскай вобл.

ІЛЬЮШЭВІЧ Сцяпан Іванавіч, рад., прапаў без вестак у Польшчы 22.2.1945.

КАЗЛОЎ Васіль Макаравіч, н. у 1918, рад., прапаў без вестак у кастрычніку 1944.

КАЗЛОЎ Іван Макаравіч, н. у 1925, рад., прапаў без вестак у кастрычніку 1944.

КАПЛАН Саім Лейбавіч, н. у 1917, рад., прапаў без вестак у жніўні 1944.

ПАДГОЛ Ілья Мінавіч, н. у 1909, рад., прапаў без вестак у кастрычніку 1944.

САЛАВЕЙ Аляксандр Мацвеевіч, н. у 1920, рад., прапаў без вестак у 1941.

САЛАВЕЙ Мікалай Дзям'янавіч, н. у 1922, рад., прапаў без вестак у верасні 1944.

САЛОДКІ Фёдар Леанідавіч, н. у 1916, рад., прапаў без вестак у 1941.

ВЁСКА РАЛЛЯ

АЛЕКСЯЁНАК Фама Іванавіч, н. у 1900, загінуў 16.10.1944, пахаваны ў Латвіі.

СТРЫЖОНАК Канстанцін Іванавіч, н. у 1913, рад., прапаў без вестак у кастрычніку 1944.

ВЁСКА САДКІ

АЛЕКСЯЁНАК Дзмітрый Васільевіч, яфр., загінуў 12.4.1945, пахаваны ў Германіі.

ВЕРТАШОНАК Мікалай Нікіфаравіч, н. у 1903, мал. лейт. 139-га сп 108-й сд, прапаў без вестак 12.6.1943.

РАМАНОЎСКІ Аляксандр Афанасьевіч, н. у 1925, рад., прапаў без вестак у кастрычніку 1944.

РАМАНОЎСКІ Іван Іванавіч, н. у 1909, рад., прапаў без вестак у кастрычніку 1944.

РАМАНОЎСКІ Карп, н. у 1912, рад., прапаў без вестак.

ВЁСКА СЛАБАДА

ШЧЭПЕНЬ Міхаіл Мікалаевіч, н. у 1921, загінуў у 1941.

ВЁСКА СТАЙКІ

ДЗЯРЫБА Уладзімір Іванавіч, н. у 1921, рад., прапаў без вестак у жніўні 1944.

ЗАРЭЦКІ Ісак Міронавіч, лейт., загінуў 8.9.1944.

КАЧАН Уладзімір Емяльянавіч, н. у 1913, рад., прапаў без вестак у сакавіку 1945.

КАЧАН Цярэнцій Піліпавіч, н. у 1908, рад., прапаў без вестак у кастрычніку 1944.

КІРУШКА Іван Сяргеевіч, ст. лейт., загінуў.

І.М.Зарэцкі.

Р.Д.Кіслоў.

КРЫСКЕВІЧ Захар Васільевіч, н. у 1906, загінуў у кастрычніку 1944.

ПТУШКА Цімафей Андрэевіч, н. у 1912, рад., прапаў без вестак у 1941.

ВЁСКА СТАРАСЕЛЛЕ

КЛАЧОК Аляксей Кандрацьевіч, загінуў 19.9.1944, пахаваны ў Латвіі.

КОНАН Пётр Іванавіч, н. у 1920, рад., загінуў.

КОНАН Павел Іванавіч, н. у 1921, рад., прапаў без вестак у кастрычніку 1944.

ЦЕРАШКЕВІЧ Іван Нікіфаравіч, н. у 1912, у Чырв. арміі з 1941, прапаў без вестак у верасні 1944.

ЦЕРАШКЕВІЧ Ягор Сямёнавіч, н. у 1906, рад., прапаў без вестак у кастрычніку 1944.

ВЁСКА СТАРЫНА

ВОЛАХ Іван Дзям'янавіч, мал. лейт., прапаў без вестак у 1942.

ВОЛАХ Іван Фаміч, н. у 1907, ст. сярж., прапаў без вестак 6.8.1941.

ВОЛАХ Мікалай Рыгоравіч, н. у 1914, пісар, прапаў без вестак у жніўні 1944.

КАЗЛОЎСКІ Аляксандр Фаміч, н. у 1924, прапаў без вестак у верасні 1944.

КАЗЛОЎСКІ Іван Цімафеевіч, н. у 1913, рад., прапаў без вестак у кастрычніку 1944.

КІСЛОЎ Аляксандр Данілавіч, н. у 1924, рад., у Чырв. арміі з 1941, прапаў без вестак у верасні 1944.

КІСЛОЎ Раман Данілавіч, н. у 1911, рад., прапаў без вестак у кастрычніку 1944.

КЛАЧОК Макар Лаўрэнцьевіч, рад., памёр ад ран 7.2.1945, пахаваны ў Мінску.

ПАДВОРНЫ Іван Гаўрылавіч, н. у 1909, рад., прапаў без вестак у кастрычніку 1944.

ПАДГОЛ Дзмітрый Паўлавіч, н. у 1924, рад., прапаў без вестак у кастрычніку 1944.

ПЕПЕЛКА Андрэй Рыгоравіч, н. у 1905, рад. Маскоўскага апалчэння, загінуў пад Масквой у 1941.

ПЕПЕЛКА Іван Васільевіч, загінуў 31.7.1944, пахаваны ў Літве.

14. Зак. 1737.

І.Г.Падворны.

П.Р.Хамічонак.

У.Р.Бугай.

М.М.Бука.

Дз.Г.Пугач.

СКАРАЖОНАК Іван Мацвеевіч, н. у 1913, рад., прапаў без вестак у маі 1944.

СМАЛЯК Даніла Дзмітрыевіч, н. у 1900, рад., прапаў без вестак у кастрычніку 1944.

ТАРАСЕВІЧ Васіль Паўлавіч, рад., загінуў 31.7.1944, пахаваны ў Літве.

ХАМІЧОНАК Даніла Лаўрэнавіч, н. у 1905, рад., прапаў без вестак 10.9.1944.

ХАМІЧОНАК Пётр Рыгоравіч, н. у 1913, радыст, прапаў без вестак у верасні 1944.

ЦВЯЦІНСКІ Мірон Аляксандравіч, н. у 1906, рад., прапаў без вестак у кастрычніку 1944.

ВЁСКА ТАРТАК

ТАРАСЕВІЧ Раман Ільіч, н. у 1917, рад., прапаў без вестак у верасні 1944.

ВЁСКА ТУХАЦІНА

ДАРАШКЕВІЧ Павел Цімафеевіч, н. у 1926, рад., памёр ад ран 16.9.1944, пахаваны ў Латвіі.

ДРОЗД Максім Фёдаравіч, н. у 1907, рад., прапаў без вестак у снежні 1944.

ВЁСКА ХРАМЁНКІ

ВІННІЦКІ Станіслаў Канстанцінавіч, н. у 1921, рад., загінуў у 1942.

УСОВІЧ Сямён Іванавіч, н. у 1915, рад., загінуў 29.1.1945, пахаваны ў в. Пяскі Калінінградскай вобл.

ВЁСКА ЦАРКАВІШЧА

АЛЬБІНОВІЧ Пілíп Лявонавіч, рад., загінуў 5.8.1944, пахаваны ў в. Тамашэнцы, Літва.

АРЦЮХ Мікалай Іванавіч, рад., загінуў 16.9.1944, пахаваны ў Латвіі.

БАДУНОЎ Кандрат Піменавіч, рад., загінуў 30.7.1944, пахаваны ў г. Біржай, Літва.

БУГАЙ Рыгор Сцяпанавіч, прапаў без вестак у сакавіку 1945.

БУГАЙ Уладзімір Рыгоравіч, н. у 1917, рад., прапаў без вестак у кастрычніку 1944.

БУКА Іван Мікалаевіч, н. у 1918, лётчык, прапаў без вестак у кастрычніку 1944.

БУКА Міхаіл Мікалаевіч, н. у 1913, рад., прапаў без вестак у кастрычніку 1944.

БУКА Сцяпан Антонавіч, н. у 1910, рад., прапаў без вестак у кастрычніку 1944.

БУКА Цімафей Пятровіч, н. у 1927, прапаў без вестак у ліпені 1944.

ВОЛАХ Аляксандр Восіпавіч, н. у 1907, рад., прапаў без вестак у 1941.

ВОЛАХ Васіль Кірылавіч, рад., памёр ад ран 15.1.1944.

ВОЛАХ Васіль Піліпавіч, прапаў без вестак у верасні 1944.

ВОЛАХ Сцяпан Лявонцьевіч, н. у 1911, рад., прапаў без вестак у верасні 1944.

ГВАЗДЗЁЎ Восіп Яфімавіч, н. у 1924, рад. 210-га сп 71-й сд, памёр ад ран 12.10.1944, пахаваны ў Шаўляйскім р-не, Літва.

КНЯЗЬ Васіль Піліпавіч, н. у 1903, рад., прапаў без вестак у лютым 1945.

ЛОСЬ Еўдакім Антонавіч, рад., загінуў 7.8.1944, пахаваны ў Літве.

ПАДГОЛ Іван Якаўлевіч, н. у 1905, рад., памёр у нямецка-фашысцкім палоне 22.10.1941.

ПРЫТЫКА Лявон Васільевіч, рад., памёр ад ран 14.9.1944, пахаваны ў Латвіі.

ПУГАЧ Васіль Міхайлавіч, рад., прапаў без вестак у верасні 1944.

ПУГАЧ Дзяніс Герасімавіч, н. у 1913, ст. сярж., загінуў 19.3.1943, пахаваны на ст. Селібек Харкаўскай вобл., Украіна.

ПУГАЧ Сямён Міхайлавіч, н. у 1910, рад., прапаў без вестак у кастрычніку 1944.

САКСОН Іван Барысавіч, н. у 1920, прапаў без вестак у верасні 1941.

ХАМІЧОНАК Лукаш Сямёнавіч, н. у 1905, рад., прапаў без вестак у кастрычніку 1944.

ЧЭКАН Сцяпан Іосіфавіч, рад., загінуў 19.8.1944, пахаваны ў в. Пурвіня, Літва.

ШАЎКУН Васіль Антонавіч, прапаў без вестак у жніўні 1944.

ШПІРОНАК Пётр Паўлавіч, н. у 1919, рад., прапаў без вестак у кастрычніку 1944.

ШПІРОНАК Рыгор Іванавіч, н. у 1903, рад., прапаў без вестак у снежні 1944.

ВЁСКА ЧАРНАРУЧЧА

ВУСЬКО Аляксей Сцяпанавіч, прапаў без вестак у ліпені 1944.

ПАСЁЛАК ЧЫРВОНАЯ ГОРКА

БАШУН Леанід Сцяпанавіч, лейт., загінуў.

ЖАВАРАНАК Канстанцін Дзмітрыевіч, н. у 1915, рад., прапаў без вестак у кастрычніку 1944.

КЛАЧКОЎ Кірыл Андрэевіч, рад., загінуў 19.9.1944, пахаваны ў Латвіі.

РАМАНОЎСКІ Сяргей Рыгоравіч, н. у 1923, рад., загінуў 14.11.1944, пахаваны ў Калінінградскай вобл.

САЛОДКІ Фёдар Лявонцьевіч, н. у 1910, рад., прапаў без вестак у 1941.

ХАРАК Іван Пятровіч, прапаў без вестак у кастрычніку 1944.

ВЁСКА ЧЫСТАБОР'Е

ВАРАНОВІЧ Анатолій Іосіфавіч, н. у 1914, прапаў без вестак у ліпені 1942.

ВЁСКА ЯСЯНОВІКІ

ГРЫГОР'ЕЎ Іван Ісакавіч, н. у 1907, ст. сярж., прапаў без вестак у 1943.

ЖУРКО Марк Кірылавіч, н. у 1912, рад., загінуў 8.7.1944, пахаваны ў Стаўбцоўскім р-не Мінскай вобл.

ТЫЧЫНА Іван Мікітавіч, н. у 1909, рад., прапаў без вестак у кастрычніку 1944.

ТЫЧЫНА Пётр Ануфрыевіч, н. у 1917, рад., прапаў без вестак у жніўні 1944.

ХАДАН Іван Якаўлевіч, н. у 1908, прапаў без вестак у жніўні 1944.

ХАДАН Павел Якаўлевіч, загінуў у 1943.

ХАДАН Рыгор Лявонцьевіч, н. у 1912, рад., прапаў без вестак у кастрычніку 1944.

ХАДАН Фёдар Якаўлевіч, н. у 1907, рад., прапаў без вестак у кастрычніку 1944.

ВЯРКУДСКІ СЕЛЬСАВЕТ

ВЁСКА АКУЛІНА

АВАДНЁЎ Аляксей Якаўлевіч, н. у 1907, рад., загінуў 7.5.1945.

АВАДНЁЎ Іван Якаўлевіч, н. у 1912, рад., прапаў без вестак у жніўні 1944.

АВАДНЁЎ Мікалай Яфімавіч, н. у 1924, рад., загінуў каля Ржэва 27.11.1942.

АВАДНЁЎ Міхаіл Андрэевіч, н. у 1922, рад., прапаў без вестак у 1943.

АВАДНЁЎ Ягор Сямёнавіч, рад., загінуў 23.7.1944, пахаваны ў в. Мерцынішкі, Літва.

ЛУНЁНАК Віктар Фёдаравіч, н. у 1927, рад., загінуў у 1944.

ВЁСКА АПАНАСКАВІЧЫ

ГОЛІК Аляксандр Аляксандравіч, н. у 1913, рад., памёр ад ран 24.8.1944.

ГОЛІК Андрэй Сямёнавіч, н. у 1913, кам. аддз., прапаў без вестак у снежні 1941.

ГОЛІК Арсеній Аляксандравіч, н. у 1916, рад., прапаў без вестак.

КАСЬМІН Дзмітрый Міхайлавіч, н. у 1916, сярж., загінуў 2.3.1944, пахаваны ў в. Бяльнавічы Віцебскага р-на.

КАСЬМІН Васіль Іванавіч, н. у 1904, рад., загінуў 13.8.1944.

КАСЬМІН Лявон Ісакавіч, н. у 1906, рад., прапаў без вестак у кастрычніку 1944.

КАСЬМІН Уладзімір Ульянавіч, н. у 1923, ст. сярж. 12-й гв. Данской казачай дывізіі, загінуў 9.9.1943, пахаваны ў с. Новая Ласпа, Украіна.

КЛЮЧОНАК Маланія Захараўна, н. у 1918, медсястра, прапала без вестак у 1945.

ЛЮЦЬКО Анісім Макаравіч, н. у 1915, рад., прапаў без вестак у жніўні 1944.

ЛЮЦЬКО Дзмітрый Карпавіч, н. у 1911, рад., прапаў без вестак у снежні 1943.

ЛЮЦЬКО Фёдар Фядосавіч, н. у 1920, курсант 51-й сд, прапаў без вестак у ліпені 1944.

ВЁСКА БЯРОЗАВА

БАШУН Фёдар Мікалаевіч, н. у 1918, маёр, загінуў у 1944.

ДУБОЎСКІ Яфім Пахомавіч, н. у 1906, рад., загінуў 27.9.1943, пахаваны ў г. Сураж Бранскай вобл.

ЖАРНАСЕК Іван Віктаравіч, н. у 1915, старш., прапаў без вестак у кастрычніку 1944.

ЗАГАВАЛАЎ Міхаіл Сямёнавіч, н. у 1909, рад. 1195-га сп 360-й сд, загінуў 25.12.1942, пахаваны ў в. Бурцава Пскоўскай вобл.

ЗІНКЕВІЧ Мікалай Пятровіч, н. у 1915, рад., загінуў 18.2.1943.

ЗІНКЕВІЧ Мікалай Рыгоравіч, н. у 1910, рад., прапаў без вестак.

КРАСНОЎ Ілья Герасімавіч, н. у 1908, рад., прапаў без вестак у верасні 1944.

ЛАПІЦКІ Антон Васільевіч, н. у 1904, старш., прапаў без вестак у чэрвені 1944.

ЛАПІЦКІ Апанас Вамл., н. у 1909, рад. 1189-га сп 358-й сд, загінуў 25.9.1943, пахаваны ў в. Пустынкі Смаленскай вобл.

ЛАПІЦКІ Сяргей Апанасавіч, н. у 1920, у Чырв. арміі з 1939, рад., прапаў без вестак у кастрычніку 1944.

ЛУНЁНАК Фёдар Фаміч, н. у 1915, рад., прапаў без вестак.

МАСКАЛЁЎ Іван Пятровіч, н. у 1922, рад., прапаў без вестак 23.10.1942.

МАСКАЛЁЎ Іван Пятровіч, рад. 1193-га сп 360-й сд, прапаў без вестак у снежні 1942.

МАСКАЛЁЎ Філімон Дзмітрыевіч, н. у 1918, рад., загінуў у 1943.

ПРАСВЕТ Дзмітрый Фядосавіч, н. у 1926, рад., прапаў без вестак.

ПРАСВЕТ Іван Фядосавіч, н. у 1925, загінуў 24.12.1942, пахаваны ў в. Бурцава Велікалуцкага р-на Пскоўскай вобл.

СТАРАВОЙТАЎ Ціт Нікіфаравіч, н. у 1900, загінуў пад Ленінградам у 1943.

ВЁСКА ВЯРКУДЫ

БАШУН Рыгор Іванавіч, н. у 1908, рад., прапаў без вестак у снежні 1944.

ЖАРНАСЕК Васіль Сяргеевіч, н. у 1926, рад., прапаў без вестак у студзені 1945.

ЖАРНАСЕК Уладзімір Сяргеевіч, н. у 1926, рад., прапаў без вестак у 1944.

КІРПІЧОНАК Аляксандр Васільевіч, н. у 1914, рад., загінуў 2.2.1943, пахаваны ў в. Мішкова Смаленскай вобл.

КІРПІЧОНАК Дзмітрый Іванавіч, н. у 1923, яфр., загінуў 7.10.1943, пахаваны ў с. Зуі-Шмоткі Невельскага р-на Пскоўскай вобл.

КІРПІЧОНАК Іван Аляксандравіч, н. у 1927, рад. 128-га сп 29-й Полацкай сд, загінуў 25.2.1945, пахаваны ў Латвіі.

КІРПІЧОНАК Мікалай Васільевіч, н. у 1926, рад., загінуў 18.9.1944.

КІРПІЧОНАК Міхаіл Максімавіч, н. у 1909, рад., прапаў без вестак у кастрычніку 1944.

КІРПІЧЭНКА Дзмітрый Іванавіч, н. у 1923, рад. 1193-га сп 4-й Арміі, памёр ад ран 7.10.1943, пахаваны ў в. Хадакова Цвярской вобл.

КІРПІЧЭНКА Іван Васільевіч, н. у 1910, рад., прапаў без вестак у чэрвені 1943.

КОРАБАЎ Аляксандр Васільевіч, рад., загінуў 2.2.1943, пахаваны ў в. Мышкава Веліжскага р-на Смаленскай вобл.

КОРАБАЎ Пётр Фёдаравіч, н. у 1900, рад. 158-га сп 512-й сд, загінуў 23.7.1944.

КОРАБАЎ Пётр Фядотавіч, н. у 1906, рад., загінуў 27.7.1944, пахаваны ў в. Сланішкі былой Вілейскай вобл.

КОРАБАЎ Сцяпан Іванавіч, н. у 1926, рад., памёр ад ран 14.2.1945, пахаваны ў Калінінградскай вобл.

КОРАБАЎ Фама Цімафеевіч, н. у 1905, рад., прапаў без вестак у кастрычніку 1944.

СМАЛЯК Аляксандр Піліпавіч, н. у 1919, рад., прапаў без вестак у верасні 1944.

СМАЛЯК Іван Селіверставіч, рад. 210-га сп, загінуў 6.10.1944.

СМАЛЯК Тарас Філімонавіч, н. у 1906, яфр., памёр ад ран 23.4.1945, пахаваны ў Маскве.

ТКАЧОНАК Мікалай Рыгоравіч, н. у 1923, рад., загінуў 11.6.1944, пахаваны ў пас. Грынюнай, Латвія.

ЧУМАК Ануфрый Арцёмавіч, н. у 1897, рад. 71-й гв. Віцебскай дывізіі, загінуў 16.7.1944, пахаваны ў в. Свілюкі Браслаўскага р-на Віцебскай вобл.

ЧУМАК Іван Вікенцьевіч, н. у 1926, рад., прапаў без вестак у снежні 1942.

ВЁСКА ГАЛЮГІ

ЕРМАШЭНКА Карп Максімавіч, н. у 1910, рад., прапаў без вестак у жніўні 1944.

МАМЯКА Віктар Кандрацьевіч, н. у 1917, маёр, загінуў у 1943, пахаваны ў Валгаградзе.

МАМЯКА Іван Кандрацьевіч, н. у 1922, рад., прапаў без вестак у 1941.

МАМЯКА Ігнат Мікітавіч, н. у 1910, рад., загінуў 2.10.1943, пахаваны ў в. Новае Мычкова Смаленскай вобл.

ВЁСКА ГАРАДОК

КІРПІЧОНАК Іван Васільевіч, н. у 1910, рад., прапаў без вестак.

КІРПІЧОНАК Іван Дзмітрыевіч, н. у 1919, рад., прапаў без вестак у кастрычніку 1944.

КІРПІЧОНАК Іван Цярэнцьевіч, н. у 1914, рад., прапаў без вестак у 1941.

КІРПІЧОНАК Яфім Сямёнавіч, н. у 1908, кам. аддз., загінуў у 1945.

КОРАБАЎ Мікалай Мяфодзьевіч, н. у 1926, рад., прапаў без вестак у кастрычніку 1944.

КОРАБАЎ Міхаіл Яфімавіч, н. у 1907, рад., прапаў без вестак у кастрычніку 1944.

СПІРЫДОНАЎ Пётр Яфімавіч, н. у 1910, рад., загінуў 5.8.1943, пахаваны ў г. Веліж Смаленскай вобл.

СПІРЫДОНАЎ Уладзімір Яфімавіч, н. у 1919, прапаў без вестак у кастрычніку 1944.

ШАРСТАКОЎ Ягор Нікіфаравіч, н. у 1911, рад., памёр ад ран 7.8.1944, пахаваны ў Курскай вобл.

ВЁСКА ГАРБАЦІЦА

БОНДАЛ Уладзімір Сямёнавіч, н. у 1916, кап., памёр ад ран, пахаваны каля Варшавы.

ГАЛІМСКАЯ Ларыса Міхайлаўна, н. у 1922, рад., прапала без вестак.

ГЛІМСКІ Пётр Міхайлавіч, н. у 1910, рад., прапаў без вестак.

ЗАХЛЕБІН Ігнат Сямёнавіч, рад., загінуў 9.10.1944, пахаваны ў Калінінградскай вобл.

ЦЕЦЕРАЎ Георгій Іванавіч, н. у 1924, рад., загінуў у 1945.

ВЁСКА ГАРБЫ

МАМЯКА Ігнат Мікалаевіч, н. у 1909, сапёр 26-й асобнай знішчальнай брыгады, загінуў 2.10.1943, пахаваны ў в. Трутнева Слабада Смаленскай вобл.

ВЁСКА ГОРЫ

АРХАВЁНАК Міхаіл Міхайлавіч, н. у 1926, яфр. 1187-га Выбаргскага сп 358-й Ленінградскай сд, загінуў 21.2.1945, пахаваны ў Калінінградскай вобл.

КАВАЛЕНКА Мікалай Данілавіч, н. у 1920, рад., загінуў у Ленінградзе ў 1944.

КАВАЛЕНКА Міхаіл Данілавіч, н. у 1918, рад., загінуў у 1941.

КАВАЛЕНКА Міхаіл Дзмітрыевіч, н. у 1910, рад., памёр ад ран 18.2.1942, пахаваны на ст. Токсава Ленінградскай вобл.

КАВАЛЕНКА Якаў Данілавіч, н. у 1922, рад., загінуў у Ленінградзе у кастрычніку 1944.

ПЯТНІЦА Мікалай Рыгоравіч, н. у 1923, рад., прапаў без вестак у маі 1942.

ТЫЧЫНА Павел Карпавіч, н. у 1902, рад., памёр ад ран 17.11.1943, пахаваны ў Невельскім р-не Пскоўскай вобл.

ХВАШЧЭЎСКІ Рыгор Ігнацьевіч, рад., прапаў без вестак.

ЯСЮК Арцём Савельевіч, н. у 1913, рад., прапаў без вестак у 1944.

ЯСЮК Ілья Лаўрэнцьевіч, н. у 1898, рад., загінуў 29.1.1945, пахаваны ў Познані, Польшча.

ЯСЮК Мітрафан Лаўрэнцьевіч, н. у 1918, рад., загінуў 24.6.1944, пахаваны ў Цвярской вобл.

ВЁСКА ГЛУШЫЦА

БЕЛЬКОВІЧ Аляксей Усцінавіч, н. у 1919, у Чырв. арміі з 1939, танкіст, загінуў 18.7.1944, пахаваны каля в. Марцінішкі Браслаўскага р-на Віцебскай вобл.

ДУБРОЎСКІ Яфім Пахомавіч, н. у 1908, рад., загінуў 27.2.1943.

КІРПІЧОНАК Уладзімір Еўдакімавіч, н. у 1915, рад., загінуў.

ЛАПІЦКІ Афанасій Васільевіч, н. у 1902, рад., загінуў 25.9.1943, пахаваны ў в. Пустошкі Смаленскай вобл.

ЛАПІЦКІ Сцяпан Іванавіч, н. у 1918, рад., прапаў без вестак у верасні 1941.

ЛАПІЦКІ Фама Васільевіч, н. у 1913, рад., прапаў без вестак у 1944.

ЛАПІЦКІ Яфім Рыгоравіч, н. у 1908, рад., прапаў без вестак.

НЕРУГАЁНАК Савелій Канстанцінавіч, н. у 1902, рад. 71-й гв. Віцебскай сд, загінуў 18.7.1944.

ВЁСКА ДВОР ПАВУЛЛЕ

ВАЙТОВІЧ Пётр Іванавіч, н. у 1924, рад., загінуў 24.11.1944, пахаваны ў в. Гамзеві, Латвія.

КРУПСКІ Аляксандр Патапавіч, н. у 1924, рад., загінуў у Літве ў 1944.

КРУПСКІ Іван Кірылавіч, н. у 1910, рад., прапаў без вестак у кастрычніку 1941.

КРУПСКІ Міхаіл Пятровіч, н. у 1910, сярж., загінуў 7.12.1942.

ВЁСКА ЗАГОР'Е

ГЛІНСКІ Дзмітрый Канстанцінавіч, н. у 1911, рад., прапаў без вестак у жніўні 1944.

ГРАК Арсеній Цімафеевіч, н. у 1916, лётчык 810-га шап 225-й шад, не вярнуўся з баявога задання 28.8.1944.

ГРАК Васіль Іванавіч, н. у 1912, рад., прапаў без вестак у кастрычніку 1944.

ГРАК Васіль Дзянісавіч, н. у 1923, рад., загінуў 2.6.1943.

ГРАК Іван Аляксандравіч, н. у 1922, рад., прапаў без вестак.

ГРАК Мяфодзій Міхайлавіч, н. у 1912, рад., прапаў без вестак.

ГРАК Пётр Лаўрэнцьевіч, н. у 1902, рад., загінуў 21.1.1944, пахаваны ў в. Кандакондж Ленінградскай вобл.

ГРАК Сяргей Васільевіч, н. у 1902, рад., загінуў 23.2.1942.

ГРАК Фядос Спірыдонавіч, н. у 1902, рад., загінуў пад Варшавай у 1944.

ЖАРНАСЕК Барыс Анікеевіч, н. у 1899, загінуў 17.9.1944, пахаваны ў в. Бігумі, Латвія.

КАВАЛЕНКА Васіль Іванавіч, н. у 1926, рад., загінуў 18.10.1944, пахаваны ў м. Беты, Латвія.

КАВАЛЕНКА Павел Васільевіч, н. у 1901, рад 137-га сп 33-й сд, прапаў без вестак у кастрычніку 1944.

КАВАЛЕНКА Ларыён Ануфрыевіч, н. у 1908, рад., прапаў без вестак у кастрычніку 1944.

КАЗЛОЎ Аляксандр Іванавіч, н. у 1923, рад., загінуў 20.8.1944, пахаваны ў в. Грудзінкіс былой Вілейскай вобл.

СТРАШНОЎ Рыгор Іванавіч, н. у 1907, кам. аддз., памёр ад ран у в. Бубнова, Украіна.

ШАЎЧЭНКА Васіль Нікіфаравіч, н. у 1924, рад., загінуў у Чэхаславакіі 6.5.1945.

ВЁСКА КАРАЧЫНА

БУТОЎСКІ Тарас Якаўлевіч, н. у 1918, рад., прапаў без вестак.

МАСКАЛЕНКА Сяргей Сямёнавіч, н. у 1923, мал. сярж., загінуў 24.9.1943, пахаваны ў Веліжскім р-не Смаленскай вобл.

ТАЛОЧКА Пётр Сямёнавіч, рад., загінуў пад г. Рыга ў 1944.

ЧЭВІДАЕЎ Васіль Дзмітрыевіч, н. у 1899, рад., прапаў без вестак у снежні 1942.

ЧЭВІДАЕЎ Іван Аляксеевіч, н. у 1918, лейт., прапаў без вестак.

ЧЭВІДАЕЎ Сцяпан Лявонавіч, н. у 1918, лейт., прапаў без вестак.

ШЭЎЧАНКА Пётр Ільіч, н. у 1920, рад., прапаў без вестак у 1941.

ШЭЎЧАНКА Сцяпан Ільіч, н. у 1922, сярж., прапаў без вестак у 1941.

ВЁСКА КОСАЎШЧЫНА

КАМАРОЎ Іван Паўлавіч, н. у 1916, кап., прапаў без вестак.

КАЧАН Аляксандр Карпавіч, н. у 1916, загінуў пад Смаленскам у 1941.

ЛЕДНІК Фама Платонавіч, н. у 1914, рад., загінуў каля Лепеля Віцебскай вобл. у 1941.

ЧАРТКОЎ Захар Міхайлавіч, н. у 1914, рад., загінуў 25.10.1944.

ЯСЮК Аляксандр Цімафеевіч, н. у 1918, рад., загінуў у 1945.

ЯСЮК Васіль Цімафеевіч, н. у 1920, сувязіст, прапаў без вестак у верасні 1944.

ЯСЮК Павел Фаміч, н. у 1920, рад., загінуў у Літве ў 1945.

ВЁСКА КРУКОЎШЧЫНА

ЖДАНКО Антон Антонавіч, н. у 1922, рад., загінуў.

ЖДАНКО Арсеній Пятровіч, н. у 1923, курсант 4-й гв. сд, загінуў 3.7.1943, пахаваны ў в. Птахіна Вялікалуцкага р-на Пскоўскай вобл.

ЖДАНКО Іван Антонавіч, н. у 1922, рад., прапаў без вестак.

ЖДАНКО Павел Арцёмавіч, н. у 1922, рад., прапаў без вестак.

КОЎШАЛЬ Аляксандр Еўдакімавіч, н. у 1924, рад., прапаў без вестак.

ПАПКО Сцяпан Давыдавіч, н. у 1922, рад., загінуў 31.12.1944, пахаваны ў в. Ліэпешэкі, Латвія.

ПЕРВЯНЁНАК Аляксандр Сяргеевіч, н. у 1907, рад., загінуў 27.3.1945, пахаваны ў г. Нафам, Германія.

ТАЛОЧКА Пётр Сямёнавіч, н. у 1900, рад., прапаў без вестак у лістападзе 1944.

ЦЯБУТ Лідзія Піліпаўна, н. у 1918, медсястра, прапала без вестак.

ВЁСКА ЛОЗЫ

БЫЧКОЎ Яфім Мікітавіч, н. у 1918, рад., памёр ад ран пад Ленінградам.

СМАЛЯК Фёдар Сцяпанавіч, н. у 1908, рад., загінуў 23.9.1943, пахаваны ў в. Лешава Смаленскай вобл.

ЦЫГАНОЎ Сцяпан Астаф'евіч, н. у 1917, рад. 110-га сп 38-й гв. сд, загінуў 6.9.1942, пахаваны ў Валгаградскай вобл.

ЧЭВІДАЕЎ Мікалай Дзмітрыевіч, н. у 1924, рад., памёр ад ран 6.1.1944, пахаваны ў в. Краснаполле Віцебскай вобл.

ВЁСКА НОВАЕ ЖЫЦЦЁ

КРУПСКІ Іван Кірылавіч, н. у 1905, рад., загінуў у фашысцкім палоне.

КРУПСКІ Ягор Ларыёнавіч, н. у 1914, рад., прапаў без вестак у кастрычніку 1944.

ВЁСКА ПАВУЛЛЕ

АВАДНЁЎ Сцяпан Рыгоравіч, н. у 1913, мал. лейт. 128-га мп 29-й мд, прапаў без вестак у 1943.

ГОЛІК Фёдар Пятровіч, афіцэр, прапаў без вестак.

ДУБКОЎ Кірыл Кірылавіч, н. у 1924, рад., загінуў у 1943.

КІРПІЧОНАК Аляксандр Патапавіч, загінуў 16.10.1944, пахаваны каля чыгун. ст. Эмнузелі, Латвія.

КРАСНОЎ Іван Сцяпанавіч, н. у 1908, рад., прапаў без вестак у верасні 1941.

КРАСНОЎ Мікалай Селівеевіч, н. у 1923, рад., загінуў у г. Вялікія Лукі.

КРАСНОЎ Мікалай Сілівер'евіч, н. у 1922, рад., прапаў без вестак у кастрычніку 1944.

КУЛІКОЎ Ігнат Герасімавіч, памёр ад ран 24.3.1943, пахаваны ў Калінінградскай вобл.

ЛУПЁНАК Ягор Арцёмавіч, н. у 1905, рад., прапаў без вестак у кастрычніку 1944.

МАМЯКА Васіль Якаўлевіч, н. у 1924, загінуў у 1941.

МАРОЗ Віктар Рыгоравіч, афіцэр, прапаў без вестак.

ПУЗАТКА Павел Пахомавіч, н. у 1922, рад., загінуў 20.10.1941.

РУБІН Ягор Фёдаравіч, н. у 1913, рад., прапаў без вестак у кастрычніку 1944.

САРОКА Мацвей Міхайлавіч, н. у 1905, сярж., прапаў без вестак у верасні 1944.

ФЕДАРЭНКА Мікалай Паўлавіч, н. у 1923, рад. 1195-га сп 360-й сд, загінуў 25.12.1942, пахаваны ў в. Бурцава Вялікалуцкага р-на Пскоўскай вобл.

ХАТКЕВІЧ Уладзімір Канстанцінавіч, н. у 1925, рад., загінуў 26.12.1944, пахаваны ў Латвіі.

ХВАШЧЭЎСКІ Аляксандр Іванавіч, рад., прапаў без вестак у кастрычніку 1944.

ХВАШЧЭЎСКІ Рыгор Ігнатавіч, н. у 1923, рад. 1195-га сп 360-й сд, загінуў 1.1.1943, пахаваны ў в. Сахны Цвярской вобл.

ЧАРНЯЎСКІ Уладзімір Іванавіч, рад., памёр ад ран 9.2.1945.

ШАСЦЯРЭНЬ Пётр Уладзіміравіч, рад., загінуў 13.1.1945, пахаваны ў Калінінградскай вобл.

ВЁСКА ПРУДОК

ЧАРНЯЎСКІ Афанасій Максімавіч, н. у 1918, рад., прапаў без вестак.

ЧАРНЯЎСКІ Георгій Дзмітрыевіч, н. у 1910, рад. 158-га гв. сп 51-й сд, загінуў 12.7.1944, пахаваны каля в. Венцэтыкава Браслаўскага р-на Віцебскай вобл.

ЧАРНЯЎСКІ Іван Максімавіч, н. у 1920, рад., прапаў без вестак.

ЧАРНЯЎСКІ Мікалай Максімавіч, н. у 1923, рад., загінуў 24.11.1944.

ВЁСКА РОГ

АНІЧКІН Дзмітрый Іванавіч, н. у 1909, рад., загінуў 12.11.1941, пахаваны ў г. Тосна Ленінградскай вобл.

БАГРЭЦ Макар Емяльянавіч, н. у 1908, рад., прапаў без вестак у кастрычніку 1944.

ПЕРВЯНЁНАК Аляксей Фёдаравіч, н. у 1922, рад., памёр ад ран у красавіку 1945, пахаваны ў Германіі.

ПЕРВЯНЁНАК Еўдакім Іванавіч, н. у 1918, рад., прапаў без вестак.

ПЕРВЯНЁНАК Іван Іванавіч, н. у 1916, сярж., прапаў без вестак у лістападзе 1944.

СЯМЁНАЎ Аляксандр Сцяпанавіч, н. у 1922, ст. сярж., загінуў 22.7.1943, пахаваны ў в. Паўлаўка Арлоўскай вобл.

ТРОЦКІ Іван Лук'янавіч, н. у 1912, рад., прапаў без вестак.

ШАЛЫГА Васіль Несцеравіч, н. у 1924, рад., прапаў без вестак у маі 1943.

ШАЛЫГА Іван Максімавіч, н. у 1924, рад., прапаў без вестак у красавіку 1944.

ШАЛЫГА Іосіф Кірылавіч, н. у 1913, рад., загінуў.

ШАЛЫГА Іосіф Фядосавіч, н. у 1912, рад., загінуў 6.3.1945, пахаваны ў г. Лабес, Германія.

ШАЛЫГА Нікіфар Яфрэмавіч, н. у 1910, рад., загінуў 6.4.1944, пахаваны ў м. Кар'я, Эстонія.

ШАЛЫГА Сямён Ільіч, н. у 1909, загінуў 2.12.1943, пахаваны ў в. Косціна Дубровенскага р-на Віцебскай вобл.

ШАЛЫГА Яфім Кірылавіч, н. у 1914, рад., загінуў 4.8.1944, пахаваны ў Эстоніі.

ШАЛЬКО Нікіфар Яфімавіч, н. у 1914, ст. сярж. 92-га сп 201-й сд, загінуў 6.4.1944, пахаваны ў м. Кар'я, Эстонія.

ВЁСКА ЦЁТЧА

БАНДАРЭНКА Віктар Іванавіч, н. у 1902, рад., прапаў без вестак у верасні 1941.

БАНДАРЭНКА Іван Браніслававіч, н. у 1927, рад., загінуў 6.9.1944, пахаваны каля г. Шаўляй, Літва.

БАНДАРЭНКА Казімір Іосіфавіч, н. у 1920, загінуў у кастрычніку 1942.

БАНДАРЭНКА Пётр Браніслававіч, н. у 1925, рад., загінуў у Ленінградзе ў 1942.

БАШУН Іван Стафанавіч, н. у 1923, рад., загінуў у 1943.

ДАРАШКЕВІЧ Іосіф Ільіч, н. у 1912, рад., прапаў без вестак у верасні 1944.

КІРПІЧОНАК Аляксандр Андрэевіч, н. у 1902, рад., прапаў без вестак у 1942.

КОРАБАЎ Мікалай Іванавіч, н. у 1923, рад., загінуў у Ленінградзе.

КОРАБАЎ Сцяпан Іванавіч, н. у 1925, рад., загінуў у красавіку 1944.

КРАСНОЎ Ілья Герасімавіч, н. у 1902, рад., загінуў у 1942.

КУЧКО Віктар Максімавіч, н. у 1928, рад., загінуў у 1944.

ЛАЖЭЦКІ Міхаіл Нілавіч, н. у 1924, рад., прапаў без вестак у верасні 1944.

ЛАПІЦКІ Антон Васільевіч, н. у 1906, старш., прапаў без вестак у чэрвені 1944.

ЛАПІЦКІ Іван Сямёнавіч, н. у 1918, рад., загінуў 26.1.1945, пахаваны ў Латвіі.

ЛАПІЦКІ Міхаіл Нілавіч, н. у 1923, рад., загінуў у 1942.

ПЛІСКЕВІЧ Аляксандр Васільевіч, н. у 1910, ст. сярж., загінуў 2.2.1945, пахаваны ў г. Ладэнберг, Германія.

ПЛІСКЕВІЧ Ціхан Данілавіч, н. у 1919, рад., загінуў 31.8.1943, пахаваны ў в. Ястрабец Духоўшчынскага р-на Смаленскай вобл.

ПЛІСКЕВІЧ Ягор Дзмітрыевіч, н. у 1922, рад., загінуў 7.8.1941.

ПЛІСКЕВІЧ Яфім Васільевіч, н. у 1918, рад., прапаў без вестак у кастрычніку 1944.

ПРАСВЕТ Сямён Ільіч, н. у 1918, рад., загінуў у г. Ленінград.

ПРАСВЕТ Ягор Ільіч, н. у 1914, рад., загінуў у г. Ленінград.

ВЁСКА ЯНОВА

АВАДНЁЎ Сямён Ягоравіч, рад., загінуў 23.7.1943, пахаваны каля м. Мерцынішкі, Літва.

ВОЛКАЎ Віктар Макаравіч, н. у 1924, рад., прапаў без вестак у верасні 1944.

ГРАК Георгій Кірылавіч, н. у 1919, мал. сярж., памёр ад ран 3.9.1944, пахаваны ў г. Беласток, Польшча.

КУЛІКОЎ Аляксей Іванавіч, н. у 1920, рад., памёр ад ран 27.7.1944, пахаваны ў в. Могуны, Літва.

КУЛІКОЎ Васіль Цімафеевіч, н. у 1919, ст. сярж., загінуў 7.10.1942, пахаваны ў в. Зуля Бельскага р-на Смаленскай вобл.

КУЛІКОЎ Яўген Цімафеевіч, н. у 1924, рад., прапаў без вестак.

ЛОДЗІС Васіль Міхайлавіч, н. у 1922, рад., загінуў 27.7.1944, пахаваны ў в. Мушнішкі, Літва.

ЛОДЗІС Міхаіл Васільевіч, н. у 1898, рад., загінуў 23.7.1944, пахаваны ў в. Міхалова, Літва.

ЛОДЗІС Нікіфар Васільевіч, н. у 1905, загінуў 18.10.1943.

ЛОДЗІС Ціт Іванавіч, н. у 1924, рад., загінуў у 1942.

ПАБОЙКІН Цімафей Пахомавіч, н. у 1916, марак, загінуў у 1942.

ПУЗІКАЎ Васіль Лук'янавіч, н. у 1922, рад., загінуў 17.11.1943, пахаваны ў в. Максімаўка Лёзненскага р-на Віцебскай вобл.

ПУЗІКАЎ Пётр Уласавіч, н. у 1927, загінуў 28.2.1945 ва Усх. Прусіі.

РУБІС Фядос Фёдаравіч, н. у 1918, рад., прапаў без вестак.

РУБІС Ягор Фёдаравіч, н. у 1913, рад., прапаў без вестак.

СПІРЧОНАК Антон Захаравіч, н. у 1918, рад., прапаў без вестак.

СПІРЧОНАК Нікан Захаравіч, н. у 1920, рад., загінуў 30.12.1941, пахаваны ў в. Дзякава Калінінскай вобл.

СПІРЧОНАК Фёдар Кандрацьевіч, н. у 1924, рад., загінуў 27.2.1944.

ГЛЫБАЧАНСКІ СЕЛЬСАВЕТ

ВЁСКА АДЭЛІНА

ДАМАРАЦКІ Уладзімір Фёдаравіч, н. у 1921, рад., загінуў у жніўні 1941.

ВЁСКА АНТУНОВА

ВЯЛЮГА Іван Міхеевіч, н. у 1921, загінуў у снежні 1944.

ВЯЛЮГА Міхаіл Андрэевіч, рад., прапаў без вестак.

ІВАНКОВІЧ Пётр Ягоравіч, н. у 1915, рад., памёр ад ран 25.3.1945, пахаваны ў Латвіі.

ІВАНКОВІЧ Сяргей Дзмітрыевіч, н. у 1921, рад., загінуў.

УЛІЦКІ Ягор Якаўлевіч, н. у 1927, прапаў без вестак у 1943.

ХАЦКЕВІЧ Васіль Рыгоравіч, н. у 1917, сярж., прапаў без вестак 12.2.1943.

ХАЦКЕВІЧ Мікалай Рыгоравіч, рад., загінуў у 1945, пахаваны ў Латвіі.

ВЁСКА АСІНАЎКА

БАШУН Міхаіл Філатавіч, н. у 1922, рад., загінуў 25.11.1942, пахаваны каля в. Нялюбіна Ржэўскага р-на Цвярской вобл.

КРАСНОЎ Аляксандр Міхайлавіч, ст. сярж., загінуў 9.5.1944, пахаваны ў в. Міхайлаўка Цярнопальскай вобл., Украіна.

КРАСНОЎ Іван Сямёнавіч, загінуў у 1943.

КРАСНОЎ Сідар Іларыёнавіч, н. у 1910, прапаў без вестак у жніўні 1944.

ЛЕЙЧАНКА Мікалай, загінуў.

УЛІЦКІ Андрэй Дзмітрыевіч, н. у 1922, загінуў 9.8.1944.

ВЁСКА АСТРАЎЛЯНЫ

ВІРБУЛЬ Віктар Карпавіч, н. у 1924, загінуў у 1942.

ВЯЛЮГА Сцяпан Ільіч, загінуў у красавіку 1944.

ІВАНКОВІЧ Аляксандр Арцёмавіч, н. у 1918, загінуў.

ІВАНКОВІЧ Аляксей Гаўрылавіч, н. у 1925, рад., загінуў у 1944, пахаваны ў Латвіі.

ІВАНКОВІЧ Дзмітрый Дарафеевіч, н. у 1905, на фронце з 1941, рад., загінуў у фашысцкім палоне 9.2.1942.

ІВАНКОВІЧ Трафім Дарафеевіч, н. у 1894, загінуў 8.10.1943.

ЛІЦКІ Андрэй Дзмітрыевіч, н. у 1922, рад. 158-га сп 51-й сд, загінуў 6.9.1944.

МАРШАЛАЎ Васіль Іванавіч, н. у 1922, загінуў.

МАХОНЬ Васіль Пятровіч, загінуў.

МЯДЗВЕДСКІ Аляксандр Яфімавіч, н. у 1926, загінуў.

МЯДЗВЕДСКІ Іван Аляксандравіч, рад., загінуў.

МЯДЗВЕДСКІ Сцяпан Міхайлавіч, загінуў 14.9.1944, пахаваны ў Латвіі.

ТАРАНТОВІЧ Іосіф Андрэевіч, н. у 1915, кап., танкіст, загінуў 25.1.1945.

ВЁСКА БАДЗЯЛІНА

БАРАДЗЮЛЯ Віктар Аўсеевіч, рад., загінуў у жніўні 1944.

КАСЦЮКОВІЧ Улас Сямёнавіч, н. у 1908, рад., загінуў у жніўні 1944, пахаваны ў в. Марганішкі, Літва.

ПЛЯСНЕВІЧ Антон Іванавіч, рад., прапаў без вестак.

ФАМІН Іван Мікітавіч, рад., прапаў без вестак у 1944.

ВЁСКА БАЛЬБІНАВА

БУРНЕЙКА Васіль Мікітавіч, памёр у палоне 30.11.1941.

ГУБКО Мікалай Герасімавіч, н. у 1910, ст. сярж., загінуў, пахаваны ў в. Барысаўка Арлоўскай вобл.

КАМПУТ Барыс Кліменцьевіч, н. у 1905, прапаў без вестак.

КАМПУТ Пілір Кліменцьевіч, н. у 1909, загінуў.

ПІСТУНОВІЧ Ілья Іванавіч, н. у 1918, загінуў у 1942.

ПІСТУНОВІЧ Канстанцін Іванавіч, н. у 1916, загінуў каля Оршы у 1944.

ПІСТУНОВІЧ Міхаіл Іванавіч, н. у 1910, загінуў у 1941.

ПІСТУНОВІЧ Павел Іванавіч, н. у 1925, загінуў у 1945.

РУБІС Міхаіл Мацвеевіч, рад., загінуў.

СЛІЗКІ Іван Лявонавіч, н. у 1914, рад., прапаў без вестак.

СЛІЗКІ Сямён Тарасавіч, н. у 1909, прапаў без вестак.

ХАДУНОЎ Васіль Міхайлавіч, прапаў без вестак.

ХАДУНОЎ Іван Міхайлавіч, рад., загінуў.

ВЁСКА БЕЛАШЫ

УЛІЦКІ Іван Андрэевіч, рад., загінуў.

УЛІЦКІ Пётр Ягоравіч, рад., загінуў.

УЛІЦКІ Ягор Якубавіч, рад., загінуў.

ВЁСКА БЫСТРЫКІ

КІСЛОЎ Іван Антонавіч, н. у 1920, загінуў у 1944.

ЛІТВІН Сцяпан Мікалаевіч, н. у 1912, рад., загінуў.

ЛІТВІН Сяргей Мікалаевіч, н. у 1917, рад., загінуў у 1943.

ВЁСКА БЯРОЗАВА

БАРАНАЎ Міхаіл Фядотавіч, рад. 1195-га сп, памёр ад ран 26.12.1942, пахаваны ў в. Шырыкіна Цвярской вобл.

БАШУН Максім Ігнатавіч, н. у 1907, загінуў.

БАШУН Ягор Дарафеевіч, н. у 1919, ст. сярж., загінуў.

БУРЫ Сямён Парфенавіч, н. у 1910, загінуў.

БУРЫ Сяргей Данілавіч, н. у 1912, загінуў.

ЗАГАВАЛАЎ Міхаіл Сямёнавіч, н. у 1909, рад., загінуў у снежні 1942, пахаваны ў в. Бурцава Пскоўскай вобл.

ПАЎЛОЎСКІ Васіль Сямёнавіч, н. у 1923, загінуў у 1942 пад Ленінградам.

ПЯЧУРА Ягор Антонавіч, н. у 1922, загінуў.

ВЁСКА ВАСІЛЕВІЧЫ

БАШУН Пётр Міхайлавіч, н. у 1920, прапаў без вестак у 1944.

БАШУН Уладзімір Іларыёнавіч, рад., загінуў у 1945 ва Усх. Прусіі.

БАШУН Яфім Лаўрэнцьевіч, н. у 1913, рад., прапаў без вестак у верасні 1944.

БУЛА Апанас Гаўрылавіч, н. у 1913, загінуў у 1943.

КІРПІЧОНАК Аляксандр Патапавіч, н. у 1928, гв. яфр., загінуў 16.10.1944.

КРУПСКІ Пётр Ільіч, н. у 1917, загінуў у ліпені 1944.

КРУПСКІ Пілін Данілавіч, загінуў у кастрычніку 1944.

НАВУМЕНКА Мікалай Сяргеевіч, н. у 1911, кам. узв. 14-га гап 55-й сд, прапаў без вестак у 1941.

ПАБОЙКІН Рыгор Карпавіч, н. у 1915, загінуў пад Ленінградам.

ФЕДАРОВІЧ Сяргей Майсеевіч, н. у 1922, загінуў у 1942.

ВЁСКА ГЛІННІКІ

ПУТРЫМЕН Браніслаў Аўгуставіч, н. у 1917, прапаў без вестак у маі 1945.

ХАРКЕВІЧ Канстанцін Якаўлевіч, н. у 1917, ст. сярж., прапаў без вестак у верасні 1941.

ВЁСКА ГЛЫБАЧКА

БАГРАЦОЎ Цімафей Дзянісавіч, н. у 1905, рад., прапаў без вестак у ліпені 1944.

БАГРЭЦ Андрэй Дзянісавіч, н. у 1903, прапаў без вестак.

БАГРЭЦ Іван Цярэнцьевіч, н. у 1916, прапаў без вестак у чэрвені 1944.

БАГРЭЦ Ігнат Дзянісавіч, н. у 1909, загінуў у 1941 ў г. Беласток, Польшча.

БАГРЭЦ Сцяпан Ягоравіч, н. у 1902, загінуў у 1944.

БАГРЭЦ Уладзімір Рыгоравіч, н. у 1925, рад., загінуў пад Нарвай, Эстонія.

БАГРЭЦ Цімафей Дзянісавіч, н. у 1905, рад., загінуў у ліпені 1944, пахаваны ў Смаленскай вобл.

БАШУН Іосіф Уладзіміравіч, н. у 1918, загінуў.

ВІНАГРАДАЎ Андрэй Якаўлевіч, рад., загінуў у 1945.

ВІРБУЛЬ Мікалай Карпавіч, н. у 1928, загінуў.

ВЯЛЮГА Мітрафан Рыгоравіч, н. у 1925, рад., загінуў у час блакады ў Ленінградзе.

ГАРБУК Іван Ануфрыевіч, н. у 1918, загінуў.

ГАРБУК Рыгор Ануфрыевіч, н. у 1918, загінуў у снежні 1944.

ДУБКО Дзмітрый Панфілавіч, н. у 1910, афіцэр, загінуў пры ўзяцці Берліна.

ДУБКО Уладзімір Пятровіч, н. у 1926, загінуў.

ДЫШЫНСКІ Пётр Паўлавіч, н. у 1924, загінуў у студзені 1944.

ІВАНКОВІЧ Іван Васільевіч, н. у 1921, загінуў.

ІВАНКОВІЧ Іван Усцінавіч, рад., загінуў у верасні 1944.

ІВАНКОВІЧ Мікалай Яфімавіч, н. у 1922, загінуў.

ІВАНКОВІЧ Пётр Рыгоравіч, н. у 1923, загінуў.

ІВАНКОВІЧ Сяргей Васільевіч, н. у 1909, загінуў.

ІВАНКОВІЧ Фама Міхайлавіч, н. у 1909, загінуў.

КРАСНОЎ Барыс Паўлавіч, н. у 1914, загінуў у 1945.

ЛІТВІН Міхаіл Мікітавіч, н. у 1908, загінуў у 1943, пахаваны ў в. Луцішча Лепельскага р-на Віцебскай вобл.

ЛІТВІН Якаў Уладзіміравіч, н. у 1915, загінуў у 1944.

ПАЎЛОЎСКІ Іосіф Пятровіч, н. у 1921, загінуў у 1941.

РУБІС Пётр Міхайлавіч, н. у 1920, загінуў у 1943, пахаваны ў в. Бычкі Арлоўскай вобл.

САБАЛЕЎСКІ Аляксандр Мікалаевіч, н. у 1916, рад., прапаў без вестак у снежні 1944.

СТАНУЛЬ Іван Лявонавіч, н. у 1912, загінуў у студзені 1944, пахаваны ў в. Кандаконішка Ленінградскай вобл.

СТАНУЛЬ Іван Якаўлевіч, н. у 1912, загінуў.

СТАНУЛЬ Фёдар Сцяпанавіч, н. у 1926, рад., загінуў у жніўні 1944, пахаваны ў Латвіі.

ТАЛОЧКА Генадзь Уладзіміравіч, н. у 1926, яфр., загінуў у лістападзе 1944, пахаваны ў Калінінградскай вобл.

ТУМАНАЎ Аляксандр Фаміч, н. у 1923, рад., загінуў у 1944, пахаваны ў Літве.

ШАЛЬДО Даніла Яфрэмавіч, н. у 1921, лейт., загінуў.

ШЧАРБАКОЎ Васіль Дзям'янавіч, н. у 1903, загінуў у лістападзе 1944, пахаваны ў Латвіі.

ЯСКО Фёдар Фёдаравіч, н. у 1900, рад., памёр ад ран у верасні 1944.

ВЁСКА ДВОР УСВЕЯ

ГРЭЧКІН Васіль Іванавіч, рад., загінуў.

ГРЭЧКІН Іван Іванавіч, н. у 1910, рад., загінуў.

ГРЭЧКІН Уладзімір Іванавіч, рад., загінуў.

ДУБІН Аляксандр Пятровіч, н. у 1913, рад., загінуў.

МАЛАХАЎ Андрэй Якутавіч, н. у 1913, прапаў без вестак.

ХАДУНОЎ Дзмітрый Іванавіч, н. у 1907, загінуў у Літве.

ХАДУНОЎ Ягор Іванавіч, н. у 1910, загінуў у 1944.

ВЁСКА ЗАГАВАЛІНА

КАГАЛЁНАК Мікалай Піліпавіч, загінуў пад Смаленскам у 1941.

КАЛІНОЎСКІ Аляксандр Трафімавіч, н. у 1915, рад., загінуў 27.10.1944, пахаваны ў Латвіі.

КАЛІНОЎСКІ Іван Максімавіч, н. у 1915, рад., загінуў 26.12.1944, пахаваны ў Латвіі.

КАЛІНОЎСКІ Назар Арцёмавіч, н. у 1912, рад., загінуў у 1944.

КАЛІНОЎСКІ Тарас Захаравіч, рад., загінуў 3.12.1942.

КАЛІНОЎСКІ Цімафей Васільевіч, рад., загінуў у 1944, пахаваны ў Латвіі.

КРАСНОЎ Марцін Яфімавіч, загінуў у кастрычніку 1944.

КРАЎЧАНКА Назар Арцёмавіч, н. у 1909, рад. 201-га гв. сп, 67-й гв. сд, загінуў 24.7.1944, пахаваны ў в. Муглінішкі, Літва.

ЛІЛЕНКА Анатолій Іванавіч, н. у 1920, гв. мл. лейт., памёр ад ран 25.1.1943, пахаваны на х. Нова-Аляксееўка Гарадзішчанскага р-на Валгаградскай вобл.

ЛЯШЧОНАК Аляксандр Арцёмавіч, загінуў у 1941.

ЛЯШЧОНАК Іван Іванавіч, загінуў у 1941.

ЛЯШЧОНАК Максім Цімафеевіч, рад., загінуў у 1941.

ЛЯШЧОНАК Мікалай Іванавіч, загінуў у 1945, пахаваны у Калінінградскай вобл.

ЛЯШЧОНАК Ніканор Адамавіч, прапаў без вестак у 1941.

ЛЯШЧОНАК Піліп Васільевіч, рад., загінуў у 1944.

ЛЯШЧОНАК Фёдар Васільевіч, загінуў у Прыбалтыцы ў 1944.

СКАМАРОХІН Аляксандр Рыгоравіч, н. у 1920, лётчык, загінуў 16.8.1944.

СМАРГУН Аляксандр Арсеньевіч, загінуў пад Масквой у 1941.

СЦЯПУШОНАК Іван Аляксеевіч, н. у 1911, рад., прапаў без вестак у лютым 1945.

ЦЕЦЕРАЎ Мікалай Нікіфаравіч, н. у 1921, рад., загінуў у верасні 1944.

ВЁСКА ЗАПОЛЛЕ

АЎЧЫННІКАЎ Іван Ігнатавіч, н. у 1921, закатаваны фашыстамі ў 1943.

БАШУН Леанід Ануфрыевіч, н. у 1906, рад., прапаў без вестак у снежні 1944.

БАШУН Фёдар Максімавіч, закатаваны ў канцлагеры.

ЛІЛЕНКА Васіль Фёдаравіч, лейт., загінуў пад Мінскам.

РУБІС Сяргей Яўстафьевіч, загінуў.

ВЁСКА КАВАЛЕЎШЧЫНА

КРАСНОЎ Канстанцін Андрэевіч, н. у 1921, загінуў.

КРАСНОЎ Нікан Рыгоравіч, н. у 1909, загінуў у 1942.

КРАСНОЎ Рыгор Мацвеевіч, н. у 1921, рад., прапаў без вестак.

МАКЕЕНКА Мяфодзій Васільевіч, н. у 1926, загінуў у Латвіі ў 1944.

МАКЕЕНКА Уладзімір Іванавіч, н. у 1925, рад., загінуў.

СМАРГУН Аляксей Васільевіч, н. у 1914, загінуў у 1942.

СМАРГУН Аляксей Ільіч, н. у 1920, загінуў.

СМАРГУН Мацвей Іванавіч, загінуў у 1943.

СМАРГУН Якаў Мацвеевіч, н. у 1879, загінуў у 1943.

ВЁСКА КАПУСЦІНА

ДРАГУН Уладзімір Рыгоравіч, н. у 1912, лейт., загінуў у 1945.

ДУБКО Васіль Сцяпанавіч, н. у 1918, прапаў без вестак.

ЛЯВОШКА Віктар Фядосавіч, н. у 1920, загінуў у 1942.

ЛЯВОШКА Міхаіл Фядосавіч, н. у 1916, загінуў у 1942.

ПІСТУНОВІЧ Іван Логвінавіч, н. у 1914, загінуў.

ПІСТУНОВІЧ Мікалай Іванавіч, рад., загінуў.

ПІСТУНОВІЧ Міхаіл Іванавіч, рад., загінуў у жніўні 1944.

ЦЫКУН Міхаіл Лявонавіч, н. у 1912, загінуў.

ЦЫКУН Сцяпан Ягоравіч, н. у 1910, прапаў без вестак.

ЦЫКУН Уладзімір Лявонавіч, н. у 1903, загінуў.

ЦЫКУН Фёдар Ягоравіч, н. у 1910, прапаў без вестак.

ЦЫКУН Яфім Ягоравіч, н. у 1911, прапаў без вестак.

ВЁСКА КІСЯЛІ

ВЯЛЮГА Васіль Сцяпанавіч, рад., загінуў.

ВЯЛЮГА Іван Сцяпанавіч, рад., прапаў без вестак.

МАКЕЕНКА Валянцін Ануфрыевіч, загінуў.

ПЯЧУРА Максім Іванавіч, н. у 1907, рад., памёр ад ран 18.9.1943, пахаваны ў в. Козіна Смаленскай вобл.

ХАРКЕВІЧ Віталь Якаўлевіч, н. у 1907, рад. 213-га гв. сп 71-й гв. Віцебскай сд, загінуў 27.7.1944 каля в. Ужваціна Зарасайскага р-на, Літва.

ВЁСКА КРАСНАЕ

БАРДАШЭВІЧ Іосіф Аляксандравіч, прапаў без вестак у жніўні 1944.

БУЛАЎСКІ Іван Іосіфавіч, прапаў без вестак.

БУЛАЎСКІ Пётр Іосіфавіч, прапаў без вестак.

БЫКАЎ Кірыл Арцёмавіч, рад., памёр ад ран 7.10.1944, пахаваны ў Латвіі.

ВАШЧАНКА Раман Ягоравіч, н. у 1913, загінуў пад Кёнігсбергам у 1944.

ВАШЧАНКА Сямён Максімавіч, н. у 1925, загінуў.

ВОЛКАЎ Аляксандр Фаміч, н. у 1925, загінуў.

ВОЛКАЎ Уладзімір Фаміч, н. у 1924, загінуў у 1944.

КІРПІЧОНАК Міхаіл Максімавіч, н. у 1914, прапаў без вестак.

КРАСНОЎ Андрэй Уласавіч, загінуў у студзені 1943, у Сталінградскай вобл.

ЛАЗОЎСКІ Дзмітрый Сцяпанавіч, рад., загінуў у 1944.

ПЯЧУРА Максім Іванавіч, н. у 1905, загінуў у 1944.

СМАРГУН Сяргей Якаўлевіч, прапаў без вестак.

ВЁСКА КРАСНАЯ ГОРКА

БАТРАНЕЦ Іосіф Іванавіч, н. у 1918, нач. службы, загінуў у маі 1944.

БУЛАЎСКІ Антон Казіміравіч, прапаў без вестак у кастрычніку 1944.

ГАРБУКОЎ Аляксандр Фокавіч, загінуў.

ГАРБУКОЎ Уладзімір Фаміч, загінуў 19.11.1944.

КЛАЧКОЎ Кірыл Андрэевіч, загінуў у 1944, пахаваны ў Латвіі.

МАНЕЦІН Аляксандр Ягоравіч, н. у 1916, загінуў.

МАНЕЦІН Васіль Ягоравіч, н. у 1922, прапаў без вестак.

МАНЕЦІН Іван Ягоравіч, н. у 1914, загінуў.

МАНЕЦІН Пётр Ягоравіч, н. у 1918, загінуў.

ШАСТАКОЎ Кірыл Кандратавіч, н. у 1921, загінуў 25.7.1944.

ВЁСКА КРЫЖЫ

АЎЧЫННІКАЎ Арсен Іванавіч, н. у 1903, рад., прапаў без вестак.

АЎЧЫННІКАЎ Іван Ігнатавіч, н. у 1925, загінуў у лютым 1942, пахаваны ў в. Павы Мінскай вобл.

ЗАВАДЗІНЕЦ Ягор Сцяпанавіч, рад., загінуў у лютым 1945.

ЛІЛЕНКА Андрэй Ігнатавіч, загінуў у лістападзе 1943.

ЛІЛЕНКА Мікалай Іванавіч, н. у 1912, рад., загінуў у лістападзе 1943, пахаваны ў в. Кажамякіна Лёзненскага р-на Віцебскай вобл.

ВЁСКА ЛЯХАВА

КАЛІНОЎСКІ Васіль Назаравіч, н. у 1919, рад., прапаў без вестак у жніўні 1941.

КАЛІНОЎСКІ Іван Іванавіч, н. у 1922, загінуў.

КАЛІНОЎСКІ Іван Карпавіч, мал. сярж., прапаў без вестак 11.9.1942.

ПЯЛЕЦКІ Ігнат Браніслававіч, н. у 1906, рад., загінуў.

ЧАРВІНСКІ Аляксандр Сямёнавіч, н. у 1921, рад. 1115-га сп 332-й Іванаўскай сд, загінуў 25.11.1942, пахаваны ў в. Жгуты Веліжскага р-на Смаленскай вобл.

ШКОДЗІН Васіль Паўлавіч, рад., загінуў 21.7.1944, пахаваны ў в. Марцінішкі Браслаўскага р-на Віцебскай вобл.

ШКОДЗІН Віктар Міхайлавіч, н. у 1923, рад., загінуў у жніўні 1943, пахаваны ў в. Ястрабец Духоўшчынскага р-на Смаленскай вобл.

ВЁСКА МАЁЎКА

АНДРЫЕЎСКІ Іван Антонавіч, н. у 1920, рад., загінуў 29.10.1944, пахаваны ў Латвіі.

ДАШКЕВІЧ Лявон Іларыёнавіч, прапаў без вестак 7.7.1944.

ПІСТУНОВІЧ Ілья Іванавіч, рад., памёр ад ран у кастрычніку 1944, пахаваны ў Літве.

ПІСТУНОВІЧ Канстанцін Іванавіч, рад., загінуў.

ПІСТУНОВІЧ Міхаіл Іванавіч, рад., загінуў.

ПІСТУНОВІЧ Павел Іванавіч, рад., памёр ад ран у кастрычніку 1944, пахаваны ў Літве.

ХАДУНОЎ Васіль Міхайлавіч, мал. сярж., загінуў 27.7.1944.

ХАДУНОЎ Іван Міхайлавіч, прапаў без вестак у ліпені 1941.

ВЁСКА ПАЎЛАЎШЧЫНА

ЛЕБЕДЗЕЎ Пётр Кірылавіч, н. у 1912, рад., загінуў 24.12.1942.

ТАРАСЕВІЧ Аляксандр Рыгоравіч, н. у 1912, рад. 1193-га сп 360-й сд, прапаў без вестак у снежні 1942.

ТАРАСЕВІЧ Васіль Усцінавіч, рад., загінуў 17.4.1945.

ТАРАСЕВІЧ Пётр Аляксандравіч, н. у 1908, рад., прапаў без вестак у сакавіку 1942.

ВЁСКА ПЕННАЯ НІВА

ВАСЁХА Міхаіл Міхайлавіч, н. у 1914, прапаў без вестак.

ВАСЁХА Уладзімір Міхайлавіч, н. у 1921, загінуў у 1945.

ПІСТУНОВІЧ Гаўрыла Васільевіч, н. у 1906, загінуў у 1945.

ПРАВАДА Мікіта Рыгоравіч, н. у 1908, рад., загінуў у красавіку 1945.

ВЁСКА ПРУДЫ

КЛЯПЕЦ Ягор Пятровіч, н. у 1904, рад., прапаў без вестак у жніўні 1944.

ВЁСКА РАЦЬКАВА

БЫСТРАК Іван Міхайлавіч, рад., загінуў у кастрычніку 1944.

КАГАЛЁНАК Васіль Анісімавіч, рад., загінуў.

КАГАЛЁНАК Васіль Маркавіч, н. у 1918, загінуў у 1944.

КАГАЛЁНАК Васіль Рыгоравіч, н. у 1919, старш., загінуў у маі 1944.

КАГАЛЁНАК Рыгор Рыгоравіч, н. у 1918, загінуў.

КАЛІНОЎСКІ Мітрафан Давыдавіч, н. у 1914, прапаў без вестак у кастрычніку 1941.

КАЛІНОЎСКІ Павел Васільевіч, рад., загінуў у 1944.

КАЛІНОЎСКІ Тарас Захаравіч, рад., загінуў у снежні 1942 у Калінінскай вобл.

КАЛІНОЎСКІ Цярэнцій Давыдавіч, рад., загінуў у кастрычніку 1944.

СМАРГУН Міхаіл Карпавіч, н. у 1902, рад., прапаў без вестак у лістападзе 1941.

СЦЕПУШЧОНАК Дзмітрый Фядосавіч, н. у 1915, рад., загінуў.

ЯКУТА Іван Арцёмавіч, н. у 1908, рад., прапаў без вестак.

ЯКУТА Фёдар Дзмітрыевіч, рад., загінуў у кастрычніку 1944.

ВЁСКА РУКШАНІЦЫ

БАНДАРЭНКА Станіслаў Іосіфавіч, н. у 1919, сярж. 654-га сп 148-й сд, прапаў без вестак 10.2.1944.

ВІНАГРАДАЎ Андрэй Якаўлевіч, н. у 1925, рад. 22-га гв. сп 9-й гв. сд, загінуў 4.3.1945, пахаваны ў в. Стутэні, Латвія.

ДУДЗЕНКА Раман Сямёнавіч, н. у 1903, рад., прапаў без вестак у снежні 1941.

ВЁСКА СОНЬКІН РОГ

АВАДНЁЎ Аляксандр Іванавіч, рад., загінуў у 1942.

АВАДНЁЎ Аляксандр Лявонавіч, прапаў без вестак у 1944.

АВАДНЁЎ Аляксей Рыгоравіч, рад., прапаў без вестак у снежні 1942.

ЖОГАЛЬ Павел Ягоравіч, загінуў.

ЖОГАЛЬ Цярэнцій Піліпавіч, н. у 1904, рад., памёр ад ран 30.3.1945, пахаваны ў в. Вортш, Польшча.

ЖОГАЛЬ Ягор Ягоравіч, прапаў без вестак у кастрычніку 1942.

КРУЖЭНСКІ Уладзімір Андрэевіч, загінуў 21.5.1944.

ЛЕБЕДЗЕЎ Кірыл Кандратавіч, загінуў у кастрычніку 1944.

ЛЕБЕДЗЕЎ Пётр Кірылавіч, н. у 1912, загінуў у снежні 1942, пахаваны ў в. Бурцава Велікалуцкага р-на Пскоўскай вобл.

ПАБОЙКІН Аляксандр Маркавіч, загінуў у ліпені 1944.

ПАБОЙКІН Фёдар Маркавіч, загінуў у ліпені 1944.

ВЁСКА УСВЕЯ

БОЎФАЛ Васіль Васільевіч, загінуў.

БОЎФАН Мікалай Васільевіч, рад., загінуў.

НАЙДУНОЎ Васіль Іванавіч, н. у 1926, загінуў у 1944.

ЧАРКЕС Іван Кузьміч, загінуў.

ЧАРКЕС Харытон Кузьміч, рад., загінуў.

ВЁСКА УСВІЦА

АНІСКЕВІЧ Іван Мікітавіч, н. у 1925, загінуў пад Ленінградам.

ВАСІЛЕЎСКІ Васіль Якаўлевіч, н. у 1913, загінуў у 1941.

ВАСІЛЕЎСКІ Іван Міхайлавіч, н. у 1910, рад., прапаў без вестак у снежні 1941.

ВАСІЛЕЎСКІ Фёдар Сцяпанавіч, лейт., памёр ад ран 1.5.1944, пахаваны ў Арлоўскай вобл.

ВАСІЛЕЎСКІ Яўген Міхайлавіч, н. у 1907, рад., прапаў без вестак у кастрычніку 1944.

ВОЛКАЎ Пётр Парфенавіч, н. у 1914, рад., прапаў без вестак 9.9.1942.

КАВАЛЕНКА Міхаіл Міхайлавіч, н. у 1921, загінуў пад Ленінградам.

КАВАЛЕНКА Уладзімір Міхайлавіч, н. у 1921, рад., загінуў.

ЛІЛЕНКА Іван Паўлавіч, н. у 1921, рад. 597-га сп 207-й сд, загінуў 12.3.1945, пахаваны ў Германіі.

ПАВУКОЎ Анатоль Сцяпанавіч, н. у 1922, лейт., памёр ад ран 20.3.1944, пахаваны ў Эстоніі.

ПАВУКОЎ Іван Сцяпанавіч, н. у 1918, загінуў.

ПАРШЧЭЎ Сцяпан Аляксандравіч, н. у 1907, рад., прапаў без вестак у ліпені 1944.

СЛЯПНЁЎ Канстанцін Канстанцінавіч, н. у 1917, загінуў.

СЛЯПНЁЎ Рыгор Хрыстафоравіч, н. у 1909, рад., загінуў у час блакады пад Ленінградам.

ЧУМАКОЎ Мікалай Міхайлавіч, н. у 1911, рад. 64-й сд, загінуў 25.10.1943.

ШАРШНЁЎ Ананій Кірылавіч, н. у 1920, загінуў.

ШАРШНЁЎ Андрэй Фядосавіч, рад., загінуў пад Ленінградам.

ШАРШНЁЎ Апанас Андрэевіч, н. у 1906, ст. палітрук, прапаў без вестак у 1941.

ШАРШНЁЎ Мікалай Васільевіч, н. у 1920, сярж. 28-й сд, загінуў 4.12.1942.

ШАРШНЁЎ Пётр Фядосавіч, рад., загінуў пад Ленінградам.

ШАРШНЁЎ Сямён Сцяпанавіч, н. у 1920, загінуў у 1942.

ЯКАЎЛЕЎ Кузьма Рыгоравіч, н. у 1903, рад., прапаў без вестак у верасні 1944.

ВЁСКА ШАЛАПЕЧЫНА

КАВАЛЕНКА Ананій Ігнатавіч, рад., загінуў у 1943.

КАВАЛЕНКА Міхаіл Маркавіч, н. у 1910, загінуў у 1941.

КАВАЛЕНКА Пётр Маркавіч, н. у 1918, загінуў у ліпені 1944.

КАВАЛЕНКА Цярэнцій Міхайлавіч, н. у 1921, рад., загінуў у 1943.

КРАСНОЎ Аляксандр Паўлавіч, н. у 1912, рад., загінуў у 1943.

КРАСНОЎ Васіль Міхайлавіч, рад., загінуў у маі 1944.

ВЁСКА ЯКАЎКІ

БАНДАРЭНКА Віктар Сігізмундавіч, рад., прапаў без вестак у верасні 1944.

ГУШЧА Пётр Барысавіч, загінуў у студзені 1945, пахаваны ў в. Маркі Луганскай вобл., Украіна.

ЧУПРЫНСКІ Мікалай Сямёнавіч, рад., прапаў без вестак у снежні 1942.

ДУБРАЎСКІ СЕЛЬСАВЕТ

ВЁСКА АНТУНОВА

ЦАР Аркадзь Сямёнавіч, н. у 1918, загінуў.

ЦАР Нікіфар Міхайлавіч, н. у 1918, рад., загінуў 8.3.1945, пахаваны ў Калінінградскай вобл.

ЯСЬКОЎ Міхаіл Лаўрэнавіч, н. у 1922, загінуў.

ЯСЬКОЎ Уладзімір Лаўрэнавіч, н. у 1924, загінуў.

У.К.Аніскевіч.

С.Г.Кірпічонак.

ВЁСКА БАБРОВА

АНІСКЕВІЧ Іван Ціханавіч, н. у 1919, рад., загінуў у 1941.

АНІСКЕВІЧ Уладзімір Канстанцінавіч, н. у 1924, загінуў 17.1.1943.

АНІСКЕВІЧ Яфім Мікалаевіч, н. у 1916, рад., загінуў 17.1.1943, пахаваны ў в. Жгуты Смаленскай вобл.

БЯЛЯНКА Якуб Андрэевіч, загінуў.

БЫКАЎ Віктар Міхайлавіч, н. у 1924, рад., прапаў без вестак у лістападзе 1944.

ГРЫЦКЕВІЧ Пётр В., рад., прапаў без вестак у чэрвені 1944.

КІРПІЧОНАК Васіль Андрэевіч, лейт., загінуў.

КІРПІЧОНАК Емяльян Яфімавіч, н. у 1917, рад., загінуў у 1943.

КІРПІЧОНАК Парфен Несцеравіч, н. у 1902, рад., прапаў без вестак у верасні 1942.

КІРПІЧОНАК Пётр Ціханавіч, рад., прапаў без вестак у кастрычніку 1944.

КІРПІЧОНАК Селівей Герасімавіч, н. у 1903, рад., загінуў у 1941.

КІРПІЧОНАК Тарас Андрэевіч, н. у 1914, загінуў у 1943.

ТКАЧОНАК Аляксей Ціханавіч, рад., загінуў 18.1.1943, пахаваны ў в. Рабікі Веліжскага р-на Смаленскай вобл.

СІМАНОВІЧ Іван Кузьміч, н. у 1911, рад., прапаў без вестак у маі 1945.

ВЁСКА ВОСТРАВА

СТАНІСЛАЎЧЫК Іван Еўдакімавіч, рад., прапаў без вестак у красавіку 1945.

ВЁСКА ГОРЫ

ЛІТВІН Андрэй Іванавіч, рад., прапаў без вестак.

ЛІТВІН Канстанцін Ягоравіч, загінуў.

ЛІТВІН Міхаіл Мікітавіч, н. у 1920, рад., прапаў без вестак.

ЛІТВІН Сцяпан Міронавіч, н. у 1918, загінуў 3.11.1942.

ЛІТВІН Тарас Паўлавіч, рад., прапаў без вестак у кастрычніку 1944.

ЛІТВІН Уладзімір Рыгоравіч, загінуў.

ВЁСКА ГРАКАВА

БАРАДУЛЬКА Аляксандр Мікалаевіч, н. у 1902, рад., прапаў без вестак у сакавіку 1945.

БАРАДУЛЬКА Іосіф Фёдаравіч, н. у 1902, рад., загінуў 5.3.1945, пахаваны на ст. Прыекуле, Латвія.

ВЁСКА ГУСЬКІ

ГУСЬКОЎ Васіль Еўдакімавіч, н. у 1908, рад., загінуў 16.2.1945, пахаваны ў г. Ярцава Смаленскай вобл.

ГУСЬКОЎ Сцяпан Еўдакімавіч, рад., загінуў 7.8.1944, пахаваны ў Літве.

ВЁСКА ДЗЕДУНОВА

БАРАДУЛЬКА Апанас Іванавіч, н. у 1910, загінуў.

БАРАДУЛЬКА Іван Міхайлавіч, н. у 1913, загінуў.

БАРАДУЛЬКА Іосіф Сідаравіч, загінуў.

ЛАПІЦКІ Пётр Савельевіч, н. у 1909, рад. 156-га сп 51 гв. сд, памёр ад ран 25.7.1944.

ЛАПІЦКІ Пётр Сцяпанавіч, загінуў.

ЛЕСІН Мікалай Еўдакімавіч, н. у 1923, загінуў.

МАХОНЬКА Касьян Піліпавіч, н. у 1903, загінуў.

ВЁСКА ДУБРАЎКА

БУЛАЕЎ Ягор Ягоравіч, н. у 1923, загінуў.

БЫСТРОЎ Васіль Ціханавіч, загінуў.

ВАШЧАНКА Амецька Фёдаравіч, н. у 1918, загінуў у 1942.

ВАШЧАНКА Віктар Фёдаравіч, н. у 1928, рад., загінуў.

ГОЛУБЕЎ Іван Мікалаевіч, н. у 1907, загінуў.

ГРЫЦКЕВІЧ Ефрасіння Васільеўна, н. у 1924, загінула.

ГРЫЦКЕВІЧ Іван Васільевіч, н. у 1915, загінуў.

ГРЫЦКЕВІЧ Пётр Васільевіч, н. у 1911, загінуў.

ГУДОЎСКІ Уладзімір Іосіфавіч, рад., загінуў 3.3.1943.

ГУСЬКОЎ Міхаіл Цярэнцьевіч, н. у 1922, загінуў.

ЛЕСІН Аляксандр Дзмітрыевіч, н. у 1925, загінуў.

ЛЕСІН Аляксей Сцяпанавіч, н. у 1922, загінуў.

ЛЕСІН Марк Сцяпанавіч, н. у 1922, рад., прапаў без вестак у ліпені 1944.

МІЛЕШКА Ілья Рыгоравіч, н. у 1925, сярж., загінуў 6.4.1945, пахаваны ў прыгарадзе Берліна.

МІЛЕШКА Ілья Рыгоравіч, н. у 1901, сярж. 171-й Ідрыцкай сд, памёр ад ран у Германіі.

МІЛЕШКА Лявон Рыгоравіч, мал. лейт., памёр ад ран 6.3.1943.

ШАПО Сяргей Лаўрэнцьевіч, матрос 46-й ауб, прапаў без вестак у жніўні 1941.

ВЁСКА ЗАЛУЖЭННЕ

АРЛОЎ Васіль Аляксандравіч, загінуў.

АРЛОЎ Пётр Фядосавіч, н. у 1923, загінуў у 1943.

АРЛОЎ Пётр Фядотавіч, рад., сапёр, загінуў 13.10.1943, пахаваны ў в. Брыгітполле Суражскага р-на Бранскай вобл.

АРЭХ Павел Дзям'янавіч, загінуў.

АСТАШКА Сямён Іванавіч, загінуў.

ДАШКЕВІЧ Аляксандр Лукіч, н. у 1923, рад. 275-га гв. сп 91-й гв. сд, памёр ад ран 19.8.1943, пахаваны каля в. Прыхабы Смаленскай вобл.

ДАШКЕВІЧ Анісім Пятровіч, н. у 1901, загінуў у 1943.

ДАШКЕВІЧ Леанід Іларыёнавіч, н. у 1920, загінуў у 1941.

ДАШКЕВІЧ Пётр Лук'янавіч, загінуў.

КАВАЛЕНКА Нікадзім Міхайлавіч, н. у 1924, загінуў у 1944.

КАГАЛЁНАК Мікалай Гардзеевіч, н. у 1918, загінуў у 1941.

КАГАЛЁНАК Пётр Гардзеевіч, н. у 1914, загінуў у 1943.

КАГАЛЁНАК Пётр Паўлавіч, н. у 1912, загінуў.

КРАСІНСКІ Мікалай Міхайлавіч, загінуў.

КУРГАН Міхаіл Лук'янавіч, н. у 1906, загінуў.

ЛІТВІН Васіль Васільевіч, загінуў.

ЛІТВІН Уладзімір Ігнацьевіч, рад., загінуў 19.7.1944, пахаваны ў Літве.

ПРАВАДА Гаўрыл Фядосавіч, н. у 1904, загінуў 4.12.1943, пахаваны ў Ленінградскай вобл.

ПРАНІК Мінай Карпавіч, н. у 1912, рад., прапаў без вестак у верасні 1944.

СМАЙ Дзмітрый Паўлавіч, н. у 1909, рад., прапаў без вестак у 1941.

СМАЙ Дзмітрый Паўлавіч, н. у 1918, загінуў у 1943.

СМАЙ Рыгор Паўлавіч, н. у 1910, сярж., загінуў 12.12.1944, пахаваны ў в. Крупы, Эстонія.

ХОМЧАНКА Іван Андрэевіч, загінуў.

ЦАРОНАК Васіль Андрэевіч, загінуў.

ЦЕЦЕРАЎ Васіль Фаміч, н. у 1922, загінуў у 1942.

ЦЕЦЕРАЎ Іван Фаміч, н. у 1918, загінуў у 1942.

ШКОДЗІН Карп Сямёнавіч, н. у 1906, старш., загінуў 29.3.1943, пахаваны ў в. Няелава Ярцаўскага р-на Смаленскай вобл.

ШКОДЗІН Павел Уладзіміравіч, загінуў.

ШКОДЗІН Уладзімір Васільевіч, н. у 1910, загінуў у 1944.

ШМЛЯВА Іван Кузьміч, н. у 1911, рад., прапаў без вестак 29.4.1945.

ВЁСКА ЗАРЭЧЧА

ГАЙДУК Аляксандр Ягоравіч, н. у 1914, лейт.,

загінуў 13.2.1943, пахаваны ў в. Забалоцце Лепельскага р-на Віцебскай вобл.

ГАЙДУК Іван Ягоравіч, н. у 1916, загінуў.

ГАЙДУК Макар Ягоравіч, н. у 1912, ст. сярж., памёр ад ран 21.8.1943, пахаваны ў Варонежскай вобл.

ГАЙДУК Міхаіл Іванавіч, н. у 1914, рад., прапаў без вестак 27.3.1945.

КУЗЬМІН Аляксандр Фядосавіч, н. у 1922, загінуў 9.5.1944.

КУЗЬМІН Іларыён Фядосавіч, н. у 1904, загінуў.

КУЗЬМІН Канстанцін Фядосавіч, н. у 1916, загінуў.

КУЗЬМІН Максім Фёдаравіч, н. у 1900, загінуў.

ЛІТВІН Аляксандр Патапавіч, н. у 1904, рад., загінуў 16.7.1944, пахаваны ў Літве.

ЛІТВІН Міхаіл Мікітавіч, н. у 1924, загінуў.

ЛІТВІН Пётр Маркіянавіч, н. у 1915, прапаў без вестак у кастрычніку 1944.

ЛІТВІН Уладзімір Ігнацьевіч, н. у 1903, рад., загінуў 19.7.1944, пахаваны ў г.п. Шуміліна Віцебскай вобл.

ЛІТВІН Яфім Ісакавіч, н. у 1916, рад., прапаў без вестак у кастрычніку 1944.

СТАЛЯРОЎ Мікалай Міхайлавіч, рад., прапаў без вестак, у жніўні 1944.

СТРЫЖОНАК Іван Харытонавіч, лейт., загінуў у 1943, пахаваны ў в. Сінявіна Ленінградскай вобл.

ВЁСКА КАЛКІ

АНДРЫКОВІЧ Уладзімір Данілавіч, н. у 1918, ст. сярж. 43-га ап 15-й гв. сд, памёр ад ран 4.5.1944, пахаваны ў с. Калпотава Балка Цiраспальскага р-на, Малдавія.

МАРОЗ Аркадзь Маісеевіч, н. у 1926, загінуў.

ХАЛУЙ Уладзімір Сідаравіч, сярж., загінуў 6.8.1944.

ЦАР Міхаіл Іванавіч, н. у 1928, рад., загінуў 1.5.1945, пахаваны ў Берліне.

ШКОДЗІН Ніл Сяргеевіч, н. у 1908, рад., загінуў у 1941.

ВЁСКА КРЫВУШЧЫНА

БЫКАЎ Кірыл Арцёмавіч, н. у 1914, рад., загінуў.

ГЕРЦЫК Гаўрыла Канстанцінавіч, н. у 1912, рад., памёр ад ран 1.11.1941, пахаваны ў Чувашыі.

ГЕРЦЫК Міхаіл Макаравіч, н. у 1922, рад., загінуў пад Смаленскам у 1941.

ДУБКО Платон Кірылавіч, загінуў.

ЖОГАЛЬ Уладзімір Піліпавіч, н. у 1920, загінуў 4.7.1941.

КУЗНЯЦОЎ Аляксей Канстанцінавіч, н. у 1907, загінуў.

КУЗНЯЦОЎ Сяргей Аляксандравіч, н. у 1902, загінуў.

ЛІСОЎСКІ Адонас Іпалітавіч, загінуў.

А.Ф.Кузьмін.

І.Ф.Кузьмін.

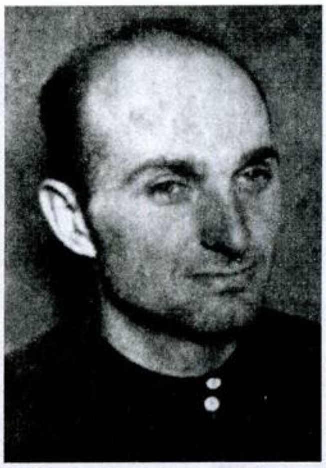

К.Ф.Кузьмін.

У.М.Маісееў.

ЛІСОЎСКІ Аляксандр Васільевіч, рад., прапаў без вестак у верасні 1944.

ЛІСОЎСКІ Аляксей Навумавіч, загінуў.

ЛІСОЎСКІ Апанас Іванавіч, рад., загінуў 20.9.1943, пахаваны ў в. Слабада Дзямідаўскага р-на Смаленскай вобл.

ЛІСОЎСКІ Пётр Аляксеевіч, н. у 1906, рад., памёр ад ран 20.2.1942.

ЛІСОЎСКІ Пётр Архіпавіч, н. у 1924, рад., прапаў без вестак у верасні 1941.

ЛІСОЎСКІ Пётр Іпалітавіч, загінуў.

ЛІСОЎСКІ Фёдар Іпалітавіч, загінуў.

МАІСЕЕЎ Уладзімір Міхайлавіч, н. у 1913, загінуў.

ПЯЧУРА Іван Максімавіч, н. у 1927, загінуў.

САВІН Міхаіл Максімавіч, н. у 1925, загінуў.

САРОКА Трафім Пракопавіч, н. у 1908, загінуў.

СМАРГУН Міхаіл Васільевіч, н. у 1910, загінуў.

ФЕДАРОВІЧ Казімір Адольфавіч, загінуў.

ВЁСКА КУГОНІ

АЎСЕЕЎ Васіль Цімафеевіч, н. у 1914, загінуў у 1944.

АЎСЕЕЎ Вацюк Цімафеевіч, н. у 1911, загінуў.

АЎСЕЕЎ Раман Цімафеевіч, н. у 1914, загінуў.

АЎСЕЕЎ Трафім Цімафеевіч, н. у 1910, рад., загінуў у лістападзе 1944 у Біржайскім р-не, Літва.

Васіль Цімафеевіч Аўсееў.

Р.Ц.Аўсееў.

А.М.Літвін.

ДАКШАНІН Дзмітрый Канстанцінавіч, ст. сярж., загінуў 14.7.1944, пахаваны ў Літве.

ДАКШАНІН Пётр Ціханавіч, н. у 1914, старш., загінуў 20.7.1944.

КАЗЛОЎ Апанас Міхайлавіч, н. у 1922, загінуў.

КУЗЬМІН Міхаіл Мартынавіч, н. у 1919, рад., прапаў без вестак у снежні 1944.

КУЗЬМІН Міхаіл Мартынавіч, н. у 1918, загінуў.

КУЗЬМІН Сяргей Мартынавіч, н. у 1912, загінуў.

ЛІТВІН Герасім Андрэевіч, н. у 1908, загінуў 1.8.1944, пахаваны ў с. Мітрабоны, Літва.

ЛІТВІН Герман Андрэевіч, рад. 67-й гв. сд, загінуў 1.8.1944, пахаваны ў с. Мергаліс, Літва.

ЛІТВІН Іван Дзям'янавіч, н. у 1905, рад., прапаў без вестак у кастрычніку 1944.

НЯДБАЛЬСКІ Васіль Іванавіч, н. у 1909, памёр ад ран 27.7.1944, пахаваны ў в. Самавольцы Браслаўскага р-на Віцебскай вобл.

САЎКОВІЧ Захар Кірылавіч, н. у 1912, загінуў.

ЦАР Аркадзь Сямёнавіч, н. у 1910, загінуў.

ЦАР Ціхан Мікалаевіч, н. у 1905, прапаў без вестак у кастрычніку 1944.

ШЫБЕКА Антон Антонавіч, н. у 1924, рад., загінуў 15.1.1944.

ВЁСКА ЛЮБЖАНА

БАРАДУЛЬКА Аляксандр Мікалаевіч, н. у 1902, прапаў без вестак у 1945.

БАРАДУЛЬКА Іван Андрэевіч, н. у 1911, загінуў у жніўні 1944.

ГРЫЦКЕВІЧ Арцём Маркавіч, н. у 1910, прапаў без вестак.

ГРЫЦКЕВІЧ Іван Васільевіч, н. у 1913, прапаў без вестак.

ГРЫЦКЕВІЧ Міхаіл Макаравіч, н. у 1908, загінуў.

КАВАЛЕНКА Іван Ульянавіч, н. у 1913, загінуў пад Смаленскам у 1941.

КІШЧАНКА Аляксандр Дзмітрыевіч, н. у 1910, загінуў.

КІШЧАНКА Пётр Васільевіч, н. у 1913, прапаў без вестак у 1945.

КІШЧАНКА Пётр Маркавіч, загінуў 5.9.1944, пахаваны ў Латвіі.

КІШЧАНКА Ягор Васільевіч, н. у 1915, рад., загінуў у 1944, пахаваны ў Браслаўскім р-не Віцебскай вобл.

ПРАВАДА Лука Рыгоравіч, н. у 1909, прапаў без вестак.

ХАЛІПСКІ Аляксандр Аляксеевіч, н. у 1911, прапаў без вестак.

ХАЛІПСКІ Мікалай Іванавіч, н. у 1918, загінуў.

ЯГАДКА Апанас Іванавіч, н. у 1904, загінуў у 1944.

ЯРШОЎ Іван Сцяпанавіч, н. у 1919, рад., прапаў без вестак.

ЯРШОЎ Піліп Аляксеевіч, н. у 1924, кам. аддз., загінуў у маі 1944.

ЯРШОЎ Уладзімір Сцяпанавіч, н. у 1905, прапаў без вестак.

ВЁСКА МАЛІНАЎКА

КРЫВІЦКІ Сцяпан Іванавіч, н. у 1912, загінуў.

ЛІТВІН Аляксандр Міхайлавіч, н. у 1914, рад., загінуў у 1944.

ЛІТВІН Васіль Паўлавіч, н. у 1914, рад., загінуў 30.1.1945.

ЛІТВІН Віктар Васільевіч, н. у 1910, загінуў 29.9.1943, пахаваны ў в. Клімянкі Смаленскай вобл.

ЛІТВІН Дзмітрый Герасімавіч, н. у 1908, рад., загінуў у 1944.

ЛІТВІН Іван Дзям'янавіч, н. у 1925, мал. сярж., загінуў 8.2.1944, пахаваны ў в. Ватылёўка Лісянскага р-на Кіеўскай вобл.

ЛІТВІН Іван Несцеравіч, н. у 1914, загінуў.

ЛІТВІН Міхаіл Андрэевіч, н. у 1924, загінуў каля г. Сураж Бранскай вобл.

ЛІТВІН Сцяпан Антонавіч, н. у 1909, прапаў без вестак.

ЛІТВІН Уладзімір Канстанцінавіч, н. у 1923, рад., загінуў 16.3.1944, пахаваны ў в. Калінкіна Полацкага р-на Віцебскай вобл.

ЛІТВІН Якаў Паўлавіч, н. у 1923, рад., загінуў 14.11.1944, пахаваны ў в. Бpoслы, Латвія.

ВЁСКА НАВАСЁЛКІ

АНДРЫКОВІЧ Антон Ціханавіч, н. у 1906, загінуў.

АРЭХ Георгій Дзям'янавіч, н. у 1923, загінуў.

АСТАШКА Архіп Мікітавіч, н. у 1911, загінуў.

АСТАШКА Сямён Іванавіч, н. у 1912, загінуў.

АСТАШКА Фёдар Піліпавіч, н. у 1903, прапаў без вестак у кастрычніку 1944.

КАНАПЕЛЬКА Аляксандр Аляксеевіч, н. у 1920, загінуў.

КАНАПЕЛЬКА Аляксандр Іванавіч, рад., загінуў 15.7.1944, пахаваны ў в. Вейкішкі Браслаўскага р-на Віцебскай вобл.

КАНАПЕЛЬКА Аляксандр Ісакавіч, н. у 1922, загінуў.

КАНАПЕЛЬКА Анісім Аляксеевіч, н. у 1924, загінуў.

КАНАПЕЛЬКА Віталій Сцяпанавіч, н. у 1918, загінуў.

КАНАПЕЛЬКА Максім Аляксеевіч, н. у 1910, загінуў.

КАНАПЕЛЬКА Яўген Сцяпанавіч, н. у 1915, загінуў.

ЛАДУНОЎ Анісім Яфрэмавіч, н. у 1920, рад., прапаў без вестак у жніўні 1944.

ЛАДУНОЎ Іларыён Гаўрылавіч, рад., загінуў 4.8.1943.

НЯДБАЛЬСКІ Аляксандр Зіноўевіч, н. у 1921, рад., прапаў без вестак 6.10.1944.

НЯДБАЛЬСКІ Каліна Аляксеевіч, н. у 1924, загінуў.

НЯДБАЛЬСКІ Мікалай Яўгенавіч, н. у 1923, загінуў.

ПАЛАВІНКА Павел Рыгоравіч, рад., прапаў без вестак у жніўні 1944.

ВЁСКА ПАДЛІПКІ

ЛІТВІНАЎ Іван Несцеравіч, н. у 1913, мал. палітрук, прапаў без вестак у жніўні 1941.

ЛІТВІНАЎ Уладзімір Канстанцінавіч, н. у 1924, рад., загінуў 16.3.1944.

ЛІТВІН Міхаіл Андрэевіч, н. у 1924, рад., прапаў без вестак у кастрычніку 1943.

ВЁСКА ПОЛА

БАРОДЗІЧ Фёдар Аляксандравіч, рад., прапаў без вестак у кастрычніку 1943.

БУРЖЫНСКІ Васіль Карпавіч, н. у 1922, загінуў у 1945.

БУРЖЫНСКІ Іван Сцяпанавіч, н. у 1921, загінуў 10.9.1941.

БУРЖЫНСКІ Павел Карпавіч, н. у 1919, загінуў у 1941.

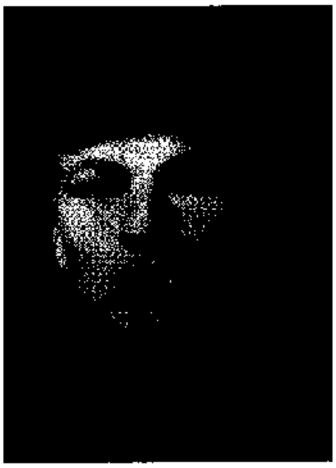

А.Ц.Андрыковіч.

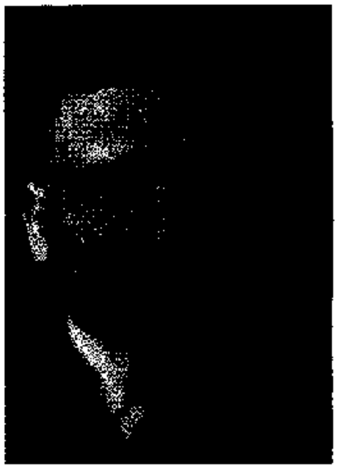

Аляксандр Аляксеевіч Канапелька.

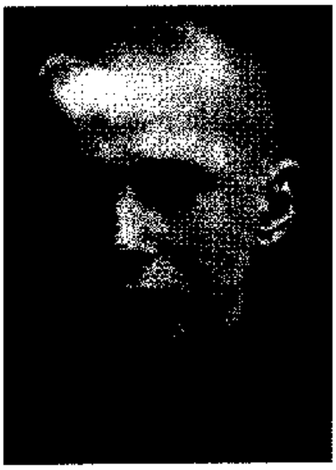

Анісім Аляксеевіч Канапелька.

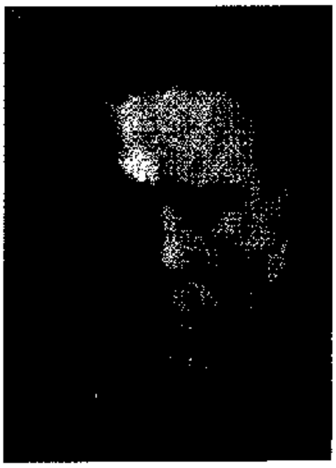

М.А.Канапелька.

ГАЛУБІЦКІ Іван Пятровіч, н. у 1908, загінуў у студзені 1945.

ГРЫЦКЕВІЧ Андрэй Дзмітрыевіч, н. у 1909, яфр., загінуў 26.11.1944, пахаваны ў Латвіі.

ГРЫЦКЕВІЧ Васіль Антонавіч, рад., загінуў 15.6.1944.

ГРЫЦКЕВІЧ Васіль Мікітавіч, н. у 1918, сярж., памёр ад ран 7.2.1943.

ГРЫЦКЕВІЧ Дзяніс Антонавіч, н. у 1922, прапаў без вестак у 1945.

ГРЫЦКЕВІЧ Іван Андрэевіч, н. у 1911, рад., загінуў 15.10.1944, пахаваны ў Латвіі.

ГРЫЦКЕВІЧ Іван Васільевіч, н. у 1908, загінуў.

ГРЫЦКЕВІЧ Мікалай Рыгоравіч, н. у 1920, загінуў.

ГРЫЦКЕВІЧ Міхаіл Маркавіч, н. у 1908, рад., загінуў 26.11.1944, пахаваны ў Латвіі.

ГРЫЦКЕВІЧ Пётр Андрэевіч, н. у 1922, загінуў у 1945.

ГРЫЦКЕВІЧ Пётр Андрэевіч, н. у 1921, рад., прапаў без вестак у 1946.

ГРЫЦКЕВІЧ Пётр Андрэевіч, н. у 1921, рад., прапаў без вестак у лістападзе 1944.

ГРЫШКЕВІЧ Пётр Андрэевіч, н. у 1921, рад., прапаў без вестак у верасні 1944.

М.А.Станевіч.

С.А.Кузняцоў.

М.М.Леднік.

У.А.Леднік.

ДУБКО Пётр Кузьміч, н. у 1908, загінуў у 1943.

КАЗЛОЎ Арсен Іванавіч, н. у 1920, загінуў.

ЛЯВОШКА Васіль Андрэевіч, н. у 1915, ст. сярж., загінуў у лютым 1945, пахаваны ў Красасельскім р-не Ленінградскай вобл.

ЛЯВОШКА Лазар Алімпавіч, н. у 1895, загінуў у 1945.

ЛЯВОШКА Якаў Іванавіч, н. у 1909, памёр ад ран у Маскве у 1945.

МАКАРАНКА Апанас Сцяпанавіч, н. у 1923, загінуў у 1945, пахаваны ў Германіі.

МАКАРАНКА Дзмітрый Фаміч н. у 1915, рад., загінуў у 1943.

МАКАРАНКА Кірыла Якаўлевіч, н. у 1920, загінуў.

МАКАРАНКА Мікалай Мікалаевіч, н. у 1921, рад., загінуў у 1943.

МАКАРАНКА Міхаіл Кузьміч, н. у 1921, загінуў.

МАКАРАНКА Фёдар Фаміч, н. у 1902, загінуў у 1945.

МАРОЗ Аляксандр Ільіч, н. у 1915, прапаў без вестак у сакавіку 1944.

ПАЛАВІНКА Іван Рыгоравіч, н. у 1910, загінуў у 1945.

ПАЛАВІНКА Сцяпан Рыгоравіч, рад., загінуў 9.8.1944.

ПАЛАВІНКА Сяргей Паўлавіч, н. у 1926, рад., загінуў у 1945, пахаваны ў Калінінградскай вобл.

СІМАНОВІЧ Іван Кузьміч, н. у 1911, загінуў у Прыбалтыцы у 1945.

ВЁСКА ПРАВАДЫ

МІЛЫ Мікалай Антонавіч, прапаў без вестак у кастрычніку 1944.

ПЯЛЬКОВІЧ Іван Усцінавіч, н. у 1907, бат. камісар 246-й сд, загінуў 27.9.1942, пахаваны ў в. Прычава Зубцоўскага р-на Цвярской вобл.

ВЁСКА САЛАЎЁЎКА

ЖДАНАЎ Уладзімір Усцінавіч, н. у 1925, рад., загінуў 25.11.1942, пахаваны ў Смаленскай вобл.

СТАНЕВІЧ Ануфрый Васільевіч, прапаў без вестак у 1944.

СТАНЕВІЧ Архіп Іванавіч, рад., памёр ад ран 15.2.1942.

СТАНЕВІЧ Міхаіл Ануфрыевіч, рад., загінуў 13.8.1944, пахаваны ў в. Луяны Вілейскай вобл.

СТАНЕВІЧ Міхаіл Іларыёнавіч, загінуў.

ЦЕЦЕРАЎ Аляксандр Паўлавіч, н. у 1902, загінуў.

ВЁСКА СЛАБОДКА

БУРАК Міхаіл Іванавіч, н. у 1910, прапаў без вестак у кастрычніку 1944.

БУРАК Пётр Пятровіч, н. у 1912, рад., прапаў без вестак у кастрычніку 1944.

БУРАК Рыгор Аляксандравіч, н. у 1914, рад., на фронце з 1941, прапаў без вестак у маі 1944.

КУЗНЯЦОЎ Аляксей Аляксеевіч, н. у 1907, прапаў без вестак у лістападзе 1944.

КУЗНЯЦОЎ Сяргей Аляксеевіч, н. у 1902, загінуў.

ЛЕДНІК Андрэй Ягоравіч, н. у 1914, загінуў.

ЛЕДНІК Апанас Аляксандравіч, н. у 1910, рад., загінуў у 1941.

ЛЕДНІК Іван Цярэнцьевіч, рад., загінуў 17.1.1943, пахаваны ў в. Жырта Смаленскай вобл.

ЛЕДНІК Міхаіл Міхайлавіч, н. у 1922, загінуў.

ЛЕДНІК Павел Амосавіч, н. у 1914, загінуў.

ЛЕДНІК Павел Іванавіч, рад., загінуў 16.8.1942, пахаваны ў Смаленскай вобл.

ЛЕДНІК Уладзімір Аляксандравіч, н. у 1918, загінуў у кастрычніку 1944.

ЛІТВІН Нікіфар Іосіфавіч, н. у 1913, загінуў.

ВЁСКА СТАІ

ВАРАНЬКО Якаў Сцяпанавіч, н. у 1900, рад., загінуў 1.8.1944, пахаваны ў в. Дэрваніт, Літва.

ВАСЕХА Дзмітрый Фёдаравіч, н. у 1905, рад., прапаў без вестак у жніўні 1944.

ВАСЕХА Уладзімір Лявонавіч, рад., прапаў без вестак у снежні 1944.

ГОЛУБЕЎ Дзмітрый Паўлавіч, н. у 1904, загінуў у 1942.

ГОЛУБЕЎ Іван Лявонавіч, н. у 1912, рад., загінуў 20.9.1944, пахаваны ў Латвіі.

ДУБКО Барыс Іванавіч, н. у 1912, рад., прапаў без вестак у чэрвені 1942.

ДУБКО Павел Пятровіч, загінуў.

ЗАВАДЗІНЕЦ Аляксандр Аляксандравіч, н. у 1912, загінуў.

ЗАВАДЗІНЕЦ Якаў Аляксандравіч, н. у 1908, рад., прапаў без вестак у жніўні 1944.

ЛЯХ Мацвей Кузьміч, загінуў.

ЛЯХ Мікалай Міхайлавіч, н. у 1922, загінуў.

ЛЯХ Уладзімір Міхайлавіч, н. у 1916, загінуў.

ПАЛАВІНКА Міхаіл Васільевіч, н. у 1903, загінуў.

ПАЛАВІНКА Фама Васільевіч, н. у 1914, загінуў.

СУТАРМАН Пётр Васільевіч, рад., загінуў 7.1.1943.

СУТАРМАН Уладзімір Мікалаевіч, рад., загінуў 5.7.1941.

СУХАЛЁНАК Рыгор Сцяпанавіч, рад., прапаў без вестак у чэрвені 1944.

ВЁСКА СТАРЫНА

БРОЎКА Аляксей Іосіфавіч, н. у 1913, курсант, загінуў 18.4.1942, пахаваны на Піскароўскіх могілках у Санкт-Пецярбургу.

БУЛА Іван Варфаламеевіч, н. у 1911, загінуў.

БУЛА Іван Пятровіч, н. у 1911, загінуў.

БУЛА Кірыл Пятровіч, н. у 1914, загінуў.

БУЛА Мікалай Пятровіч, н. у 1917, загінуў.

БУЛА Ягор Пятровіч, н. у 1914, загінуў.

ГАЛАЛОБ Васіль Мікалаевіч, н. у 1926, загінуў.

ГАЛАЛОБ Ягор Паўлавіч, н. у 1903, загінуў.

ГОЛУБЕЎ Іван Мікалаевіч, н. у 1915, рад., загінуў 6.4.1945, пахаваны ў Германіі.

ДАНІЛЕНКА Рыгор Фёдаравіч, рад., прапаў без вестак 23.1.1943.

ЖОЛУДЗЬ Андрэй Ільіч, н. у 1914, рад., загінуў.

ЛЯХ Максім Васільевіч, н. у 1910, загінуў.

МАРОЗ Аляксандр Сямёнавіч, загінуў.

МАРОЗ Міхаіл Сямёнавіч, н. у 1895, загінуў.

МАРОЗ Сямён Сямёнавіч, загінуў.

ПІСТУНОВІЧ Іван Аляксеевіч, н. у 1913, загінуў.

ХАЛУЙ Уладзімір Сідаравіч, н. у 1917, загінуў у 1944.

ВЁСКА СТАРЫЯ ТУРАСЫ

ГАРУС Лявон Афанасьевіч, н. у 1909, загінуў.

ГОРБАЛЬ Іван Іванавіч, н. у 1918, загінуў.

ДАШКЕВІЧ Віктар Віктаравіч, н. у 1909, загінуў.

КРАЎЦОЎ Васіль Міхайлавіч, н. у 1917, рад., загінуў.

ЛІТВІН Васіль Раманавіч, н. у 1907, загінуў.

МЯДЗВЕДЗЕЎ Мацвей Якаўлевіч, н. у 1913, загінуў.

Ц.А.Халіп.

МЯДЗВЕДЗЕЎ Міхаіл Якаўлевіч, н. у 1922, загінуў.

ПІЛОТ Васіль Васільевіч, н. у 1907, загінуў.

СЕРГІЁНАК Пётр Маркавіч, н. у 1907, загінуў.

ХАЛІП Аляксандр Аляксеевіч, н. у 1914, загінуў.

ХАЛІП Трафім Сцяпанавіч, н. у 1908, загінуў.

ХАЛІП Ціхан Аляксеевіч, н. у 1914, загінуў.

ЯГАДКА Яфім Данілавіч, н. у 1902, загінуў.

ВЁСКА ТУРАСПОЛЛЕ

АГАРОДНІК Марцін Васільевіч, н. у 1908, прапаў без вестак у кастрычніку 1944.

ГРЫНЕВІЧ Міхаіл Антонавіч, н. у 1926, загінуў.

ГРЫНЕВІЧ Фама Васільевіч, загінуў.

ГУСЬКОЎ Пётр Мікалаевіч, н. у 1926, прапаў без вестак.

ГУСЬКОЎ Сазон Кузьміч, н. у 1915, загінуў.

ГУСЬКОЎ Уладзімір Мікалаевіч, н. у 1919, кап. 625-га ап 182-й сд, памёр ад ран 15.3.1944, пахаваны ў в. Цыбішава Цвярской вобл.

ГУСЬКОЎ Яўген Аўрамавіч, н. у 1923, загінуў.

ДАЙЛІДЗЁНАК Дзмітрый Васільевіч, рад., загінуў.

ДАНІЛЕНКА Мікалай Васільевіч, н. у 1926, загінуў.

ДАНІЛЕНКА Платон Фёдаравіч, н. у 1924, рад., загінуў 24.1.1945, пахаваны ў Латвіі.

ЖОГАЛЬ Аляксандр Емяльянавіч, н. у 1904, загінуў.

ЖОГАЛЬ Сямён Емяльянавіч, н. у 1908, рад., загінуў 24.10.1944, пахаваны ў Калінінградскай вобл.

КРАЎЦОЎ Арсен Рыгоравіч, н. у 1927, загінуў.

КРЫВЕЦ Васіль Міхайлавіч, н. у 1919, рад., прапаў без вестак у верасні 1944.

КУДРАЎЦАЎ Максім Ільіч, н. у 1913, загінуў.

ЛЕДНІК Дзмітрый Фядосавіч, н. у 1920, загінуў 11.3.1942.

ЛІТВІН Васіль Раманавіч, рад., памёр у палоне ў студзені 1942.

ЛІТВІН Леанід Фёдаравіч, рад., загінуў 17.7.1944, пахаваны ў Браслаўскім р-не Віцебскай вобл.

В.С.Правада.

П.А.Шапо.

ЛІТВІН Леанід Фядосавіч, н. у 1926, загінуў.

ЛІТВІН Мікалай Мікалаевіч, н. у 1921, рад., прапаў без вестак у кастрычніку 1944.

ЛІТВІН Мікалай Мікалаевіч, загінуў.

ЛІТВІН Феафан Гаўрылавіч, загінуў.

ЛІТВІН Фядос Рыгоравіч, рад., прапаў без вестак у кастрычніку 1944.

МЯДЗВЕДЗЕЎ Прохар Ягоравіч, рад., загінуў у 1941.

ПРАВАДА Васіль Сямёнавіч, н. у 1912, загінуў.

ПРАВАДА Іван Рыгоравіч, н. у 1912, загінуў.

СВЯЖЫНСКІ Мікалай Яфімавіч, н. у 1926, загінуў.

СТАСЕЛЬ Архіп Платонавіч, н. у 1906, рад., загінуў 15.7.1944, пахаваны ў Браслаўскім р-не Віцебскай вобл.

ХАЛІП Трафім Сцяпанавіч, рад., загінуў 17.7.1944, пахаваны ў Браслаўскім р-не Віцебскай вобл.

ШКОДЗІН Мікалай Сяргеевіч, рад., прапаў без вестак.

ЯГАДКА Яфім Данілавіч, рад., загінуў 17.6.1944, пахаваны ў Браслаўскім р-не Віцебскай вобл.

ВЁСКА ТУРАСЫ

ГУСЬКО Яўген Абрамавіч, н. у 1923, рад. 117-й асбр, прапаў без вестак 28.11.1942.

ДАНІЛЕНКА Рыгор Фёдаравіч, н. у 1914, рад. 1115-га сп 332-й Іванаўскай сд, прапаў без вестак 23.1.1943.

КРАЎЦОЎ Арсень Рыгоравіч, н. у 1899, рад., прапаў без вестак у кастрычніку 1944.

ЛІТВІН Леанід Фёдаравіч, н. у 1926, лейт., памёр ад ран 10.10.1944, пахаваны ў в. Лемяжышкі, Літва.

ВЁСКА УСАЯ

ГЕРЦЫК Аляксандр Вільянавіч, н. у 1919, загінуў.

ГЕРЦЫК Аляксандр Ульянавіч, прапаў без вестак у кастрычніку 1944.

ГЕРЦЫК Васіль Дзмітрыевіч, н. у 1918, загінуў.

ГЕРЦЫК Віктар Максімавіч, н. у 1923, сярж. 1187-га сп 358-й сд, загінуў 15.4.1945, пахаваны ў Калінінградскай вобл.

ГЕРЦЫК Дзяніс Сцяпанавіч, н. у 1901, загінуў.

ГЕРЦЫК Ягор Паўлавіч, н. у 1916, загінуў.

ДУБІН Павел Рыгоравіч, н. у 1912, рад., прапаў без вестак у верасні 1944.

ЛІТВІН Тарас, н. у 1903, загінуў.

САВІЦКІ Васіль Кандрацьевіч, н. у 1916, загінуў.

ХОМЧАНКА Васіль Андрэевіч, н. у 1904, загінуў.

ХОМЧАНКА Іван Васільевіч, н. у 1923, загінуў 28.9.1943, пахаваны ў в. Вярхоўе Смаленскай вобл.

ШАПО Іван Герасімавіч, н. у 1906, рад., прапаў без вестак 2.12.1942.

ШАПО Кузьма Міронавіч, н. у 1903, прапаў без вестак у верасні 1944.

ШАПО Мікалай Рыгоравіч, н. у 1916, загінуў.

ШАПО Павел Адамавіч, н. у 1925, прапаў без вестак.

ШАПО Пётр Мікалаевіч, рад., загінуў у верасні 1943, пахаваны ў Смаленскай вобл.

ШАПО Піліп Іванавіч, н. у 1912, загінуў.

ШАПО Сцяпан Васільевіч, рад. 502-га сп, загінуў 22.2.1944, пахаваны ў Эстоніі.

ЯГАДКА Іван Астапавіч, н. у 1924, рад. 419-й асоб. рр 360-й Невельскай сд, загінуў 21.11.1943, пахаваны ў в. Барсукі Калінінскай вобл.

ЯГАДКА Іван Яўстафіевіч, н. у 1923, загінуў.

ВЁСКА ХАДАКОВА

ЖДАНАЎ Анатоль Рыгоравіч, н. у 1924, ст. лейт. 106-й Дняпроўска-Забайкальскай сд, загінуў 20.7.1944, пахаваны ў с. Мышоў Валынскай вобл.

ЖЭЎЖЫК Павел Кандратавіч, н. у 1919, прапаў без вестак у чэрвені 1943.

СТАНЕВІЧ Іван Паўлавіч, н. у 1912, прапаў без вестак у ліпені 1943.

СТАНЕВІЧ Міхаіл Ануфрыевіч, н. у 1923, рад. 1541-га сп 311-й сд, памёр ад ран 13.8.1944 ў в. Луяны былой Вілейскай вобл.

ВЁСКА ЦЯНЮГІ

БУЛА Вера Канстанцінаўна, н. у 1924, загінула.

ВАСЕХА Васіль Еўдакімавіч, н. у 1915, загінуў.

ВАСЕХА Уладзімір Цімафеевіч, н. у 1924, загінуў.

ВАСЕХА Ягор Харытонавіч, н. у 1913, загінуў.

ДУБКО Ганна Аляксееўна, н. у 1924, загінула.

КАБЫШКА Фёдар Іванавіч, н. у 1906, загінуў.

КРЫЦКІ Аляксандр Ігнацьевіч, н. у 1909, загінуў у 1944.

КУЗЬМІЧОЎ Аляксей Міхайлавіч, н. у 1924, загінуў.

ПРУДНІК Канстанцін Іванавіч, н. у 1920, загінуў.

ВЁСКА ЯГАДКІ

ВАЛЬВАЧОЎ Васіль Паўлавіч, н. у 1923, рад., прапаў без вестак у студзені 1944.

ВАШЧАНКА Віктар Фёдаравіч, н. у 1926, рад. 47-й сд, памёр ад ран 14.4.1945, пахаваны ў г. Панявежыс, Літва.

ВАШЧАНКА Дзяніс Фёдаравіч, н. у 1909, рад., загінуў у 1943.

ВАШЧАНКА Емяльян Фёдаравіч, н. у 1915, рад., загінуў у 1943.

ЛЕСІН Аляксей Мікалаевіч, н. у 1923, рад., загінуў у снежні 1942.

ЛЕСІН Майсей Мікалаевіч, н. у 1915, рад., загінуў у 1944.

ЛЕСІН Марк Стафанавіч, н. у 1921, рад., прапаў без вестак у ліпені 1944.

ЛЕСІН Уладзімір Міхайлавіч, н. у 1924, загінуў у 1942.

ЛЕСІН Уладзімір Міхайлавіч, н. у 1918, мал. сярж., прапаў без вестак у жніўні 1941.

ЛЯХ Фама Іванавіч, н. у 1904, рад., загінуў 7.7.1944.

МАХОНЬКА Епіфан Сцяпанавіч, рад., прапаў без вестак у ліпені 1944.

МАХОНЬКА Феафан Емельянавіч, н. у 1907, загінуў у 1941.

МЯЛЕШКА Леанід Рыгоравіч, н. у 1923, рад., загінуў у 1943.

НЕЎМЕН Іван Паўлавіч, маёр, загінуў 10.7.1944.

СІЛЯВА Леанід Васільевіч, н. у 1922, прапаў без вестак у 1944.

ХАЛІПСКІ Улас Мікалаевіч, н. у 1910, загінуў.

ХАМЧАНКА Іван Андрэевіч, загінуў.

ЯГАДКА Мікалай Ігнатавіч, н. у 1912, загінуў.

ЯГАДКА Сяргей Мікалаевіч, н. у 1903, загінуў у 1943.

ЖАРСКІ СЕЛЬСАВЕТ

ВЁСКА АЗАРАНКІ

АЗАРОНАК Іван Якаўлевіч, н. у 1924, рад. 210-га гв. сп 71-й гв. сд., загінуў 17.9.1944, пахаваны ў Латвіі.

АХОТНЯ Іван Карпавіч, н. у 1907, рад., прапаў без вестак у кастрычніку 1944.

БАРЫСЁНАК Аляксей Мікітавіч, н. у 1920, рад., прапаў без вестак.

БАРЫСЁНАК Уладзімір Мікітавіч, н. у 1922, рад., прапаў без вестак.

КРЫСЁНАК Павел Паўлавіч, н. у 1926, рад., загінуў 11.11.1944, пахаваны ў Латвіі.

КРЫСЁНАК Сцяпан Аляксандравіч, н. у 1919, рад., загінуў 29.10.1944, пахаваны ў в. Павы, Латвія.

ЛІНЕЎСКІ Міхаіл Іванавіч, н. у 1918, рад., прапаў без вестак у 1943.

ПЛІГАЎКА Іван Радзівонавіч, н. у 1912, рад., прапаў без вестак у 1942.

СУДАК Іван Апанасавіч, н. у 1908, рад. 510-й Забайкальскай сд, загінуў 1.9.1941.

ШАВАЛДА Сямён Ігнатавіч, н. у 1904, рад., прапаў без вестак 16.7.1941.

А.М.Лесін.

М.М.Лесін.

ВЁСКА БАБІНЦЫ

ТКАЧОНАК Іван Максімавіч, н. у 1920, рад., прапаў без вестак у кастрычніку 1944.

ТКАЧОНАК Максім Максімавіч, н. у 1917, рад., прапаў без вестак у кастрычніку 1944.

ВЁСКА БАРАЎЦЫ

КАРАБАНЬ Іван Данілавіч, н. у 1916, рад., прапаў без вестак.

КАРАБАНЬ Мікалай Данілавіч, н. у 1921, рад., прапаў без вестак у ліпені 1945.

КАРАБАНЬ Сяргей Цімафеевіч, н. у 1922, рад., прапаў без вестак у снежні 1944.

КОРАНЬ Аляксей Іванавіч, н. у 1909, рад., прапаў без вестак у верасні 1944.

ЧАБАТАР Ісак Іванавіч, н. у 1916, рад., прапаў без вестак у 1942.

ЧАБАТАР Уладзімір Іванавіч, н. у 1917, сярж., прапаў без вестак.

ЧАБАТАР Уладзімір Мікалаевіч, н. у 1920, рад., прапаў без вестак у кастрычніку 1944.

ВЁСКА БАЧКАРЫ

КАВАЛЕНКА Іван Максімавіч, н. у 1918, рад., прапаў без вестак у лютым 1945.

КАВАЛЕНКА Тарас Тарасавіч, н. у 1907, рад. 199-га гв. сп 69-й Віцебскай сд, загінуў 23.7.1944, пахаваны ў с. Веткіны, Літва.

КАВАЛЕНКА Уладзімір, н. у 1912, рад., прапаў без вестак.

КАРАБАНЬ Сцяпан Севасцьянавіч, н. у 1922, рад., прапаў без вестак у кастрычніку 1944.

ВЁСКА БРОЎЧЫНА

БРОЎКА Дзмітрый Аляксандравіч, н. у 1900, рад., загінуў 6.11.1944, пахаваны ў в. Эндрузкі, Латвія.

БРОЎКА Дзмітрый Якаўлевіч, н. у 1900, рад., загінуў у 1944, пахаваны ў в. Зіндруэлі, Латвія.

БУРАК Іван Фёдаравіч, н. у 1921, рад., прапаў без вестак у 1943.

І.Е.Палонскі.

ЖАРНАСЕК Пётр Міхайлавіч, н. у 1913, рад., загінуў 2.11.1944, пахаваны ў в. Элькузалі, Латвія.

КАЧАН Іван Фёдаравіч, н. у 1918, рад., прапаў без вестак у 1942.

КАЧАН Канстанцін Фёдарвіч, н. у 1909, рад., прапаў без вестак у 1941.

ПАЛОНСКІ Міхаіл Пятровіч, н. у 1920, рад., прапаў без вестак.

ПАЛОНСКІ Рыгор Міхеевіч, н. у 1920, рад., прапаў без вестак 15.7.1941.

ВЁСКА ВАЦЛАВОВА

БЕЛЫ Аляксандр Іванавіч, н. у 1920, рад., прапаў без вестак у кастрычніку 1944.

БУМАГА Якаў Емяльянавіч, н. у 1909, прапаў без вестак у 1941.

БЯЛЯЕЎ Іван Васільевіч, н. у 1905, рад., загінуў 24.7.1944 у былой Вілейскай вобл.

ЖАЎНЕРКА Сцяпан Парфенавіч, н. у 1915, прапаў без вестак.

ЖУКАЎ Пракоп Герасімавіч, н. у 1910, загінуў 9.5.1945 у Германіі.

КАНДРАЦЕНКА Андрэй Пятровіч, н. у 1895, рад., загінуў 4.8.1944, пахаваны ў Відзах Браслаўскага р-на Віцебскай вобл.

КОРСАК Емяльян Паўлавіч, н. у 1905, прапаў без вестак у 1941.

МАНДРЫК Васіль Герасімавіч, н. у 1921, рад., прапаў без вестак у кастрычніку 1944.

МАНДРЫК Емяльян Герасімавіч, рад., загінуў 29.3.1942, пахаваны ў Смаленскай вобл.

МАНДРЫК Мікалай Пятровіч, н. у 1915, рад., прапаў без вестак.

МАНДРЫК Павел Герасімавіч, н. у 1910, рад., прапаў без вестак.

ПЛЮГАЧОЎ Іван Андрэевіч, н. у 1909, рад., загінуў 19.4.1942, пахаваны ў Ленінградскай вобл.

РАГАВЕШКА Кірыл Міхеевіч, н. у 1914, рад., прапаў без вестак у 1944.

САЛАВЕЙ Ісак Фёдаравіч, н. у 1900, рад., прапаў без вестак у 1942.

САЛАВЕЙ Кірыла Фёдаравіч, н. у 1900, рад., загінуў 23.4.1945, пахаваны ў м. Любарс каля Берліна.

ЦЕЛЯПЕНЬ Іван Ігнатавіч, н. у 1902, рад., прапаў без вестак.

ЦЕЛЯПЕНЬ Іван Пятровіч, н. у 1902, рад., прапаў без вестак у кастрычніку 1944.

ЦЕЛЯПЕНЬ Іван Фядосавіч, н. у 1914, рад., прапаў без вестак у 1944.

ЦЕЛЯПЕНЬ Мікалай Кірылавіч, н. у 1914, рад., прапаў без вестак.

ЦЕЛЯПЕНЬ Цімафей Паўлавіч, н. у 1910, рад., прапаў без вестак у кастрычніку 1944.

ШАВАЛДА Мікалай Міхайлавіч, н. у 1910, рад., прапаў без вестак у снежні 1941.

ШАПО Андрэй Міронавіч, н. у 1925, рад., загінуў.

ШАПО Уладзімір Іванавіч, н. у 1919, рад., загінуў 9.5.1942, пахаваны ў Ленінградскай вобл.

ВЁСКА ВАШКОВА

ДУК Дзяніс Сцяпанавіч, н. у 1903, рад. 1023-га сп 307-й сд, загінуў 7.4.1945, пахаваны ў Калінінградскай вобл.

ДУК Міхаіл Цімафеевіч, ваентэхнік І-га ранга, прапаў без вестак.

ВЁСКА ВУГЛЫ

АЎТУХ Сцяпан Іванавіч, н. у 1916, рад., прапаў без вестак у 1940.

АЎТУХ Фядос Макаравіч, н. у 1912, рад., прапаў без вестак у кастрычніку 1944.

ВІННІК Васіль Людвінавіч, н. у 1918, лётчык, прапаў без вестак у 1946.

ВІННІК Віктар Людмілавіч, н. у 1918, лётчык, прапаў без вестак у 1945.

ВІННІК Іван Міхайлавіч, рад., прапаў без вестак у кастрычніку 1944.

ЖУРКО Іван Кірылавіч, н. у 1913, рад., прапаў без вестак у красавіку 1945.

КАВАЛЕНКА Канстанцін Фёдаравіч, н. у 1918, кам. аддз., памёр ад ран 14.9.1944, пахаваны ў г. Седльцэ, Польшча.

КАРАБАНЬ Андрэй Прохаравіч, рад., прапаў без вестак 2.7.1941.

КАРАБАНЬ Пётр Цімафеевіч, н. у 1919, курсант, прапаў без вестак у верасні 1944.

КАРАБАНЬ Сямён Максімавіч, н. у 1918, рад., прапаў без вестак.

ЛІТВІН Віктар, н. у 1918, рад., прапаў без вестак у кастрычніку 1944.

ПАЛОНСКІ Іван Еўдакімавіч, н. у 1918, рад., прапаў без вестак у верасні 1944.

ПАЛОНСКІ Пётр Еўдакімавіч, н. у 1916, ст. сярж., памёр ад ран 6.5.1943, пахаваны ў ст. Крымскай Краснадарскага краю.

ПАЛОНСКІ Цімафей Сцяпанавіч, н. у 1920, рад., прапаў без вестак у 1944.

ПРАЛНІС Васіль Іванавіч, н. у 1906, рад., прапаў без вестак у 1946.

СЕРПУЧОНАК Аляксандр Васільевіч, н. у 1905, рад., прапаў без вестак у 1945.

СЕРПУЧОНАК Іван Васільевіч, н. у 1911, рад., прапаў без вестак у чэрвені 1944.

СЕРПУЧОНАК Іван Цімафеевіч, н. у 1918, рад., прапаў без вестак у верасні 1944.

СЕРПУЧОНАК Ілья Васільевіч, н. у 1908, рад., прапаў без вестак у чэрвені 1944 у г. Ленінград.

СЕРПУЧОНАК Міхаіл Васільевіч, н. у 1910, лейт., прапаў без вестак.

СЕРПУЧОНАК Пётр Іванавіч, н. у 1919, рад., загінуў 20.3.1943, пахаваны ў в. Ерына Белаградскага р-на Курскай вобл.

ВЁСКА ГАРАДЗЕЦ

АЎТУХ Іван Цімафеевіч, н. у 1901, рад., загінуў у 1944 у Польшчы.

АЎТУХ Пётр Цімафеевіч, н. у 1915, рад., прапаў без вестак у 1941.

ЖАРНАСЕК Васіль Андрэевіч, н. у 1902, рад., загінуў 20.9.1944, пахаваны ў Латвіі.

КАРАБАНЬ Іван Сямёнавіч, н. у 1920, рад., загінуў 25.12.1944 у Латвіі.

КАЧАН Антон Макаравіч, н. у 1901, рад., прапаў без вестак у 1945 пад Берлінам.

КАЧАН Анціп Макаравіч, н. у 1901, рад., прапаў без вестак.

КАЧАН Іван Сяргеевіч, н. у 1919, рад., прапаў без вестак у 1944.

КАЧАН Іван Ягоравіч, рад., прапаў без вестак у 1944.

КАЧАН Мікалай Пятровіч, н. у 1920, рад., прапаў без вестак у сакавіку 1945.

КАЧАН Пiлiп Пятровіч, н. у 1912, рад., прапаў без вестак у 1944.

КАЧАН Сяргей Сяргеевіч, н. у 1915, рад., прапаў без вестак у кастрычніку 1944.

ЛАЗАРЭНКА Віктар Станіслававіч, н. у 1913, прапаў без вестак.

ЛАЎРЭНАЎ Лаўрэн Васільевіч, рад., памёр у 1944, пахаваны ў г. Казельск Калужскай вобл.

МАРКОВІЧ Іван Піліпавіч, н. у 1916, сярж., прапаў без вестак у кастрычніку 1944.

МАРКОВІЧ Іван Цімафеевіч, н. у 1920, рад., прапаў без вестак.

МАРКОВІЧ Іван Ціханавіч, н. у 1920, рад., прапаў без вестак у кастрычніку 1944.

МАРКОВІЧ Клім Пятровіч, н. у 1914, рад., прапаў без вестак пад Ленінградам.

МАРКОВІЧ Міхаіл Пятровіч, н. у 1918, рад., прапаў без вестак у 1942.

МАРКОВІЧ Піліп Піліпавіч, н. у 1912, прапаў без вестак.

МАРКОВІЧ Раман Ігнатавіч, н. у 1909, рад., прапаў без вестак у кастрычніку 1944.

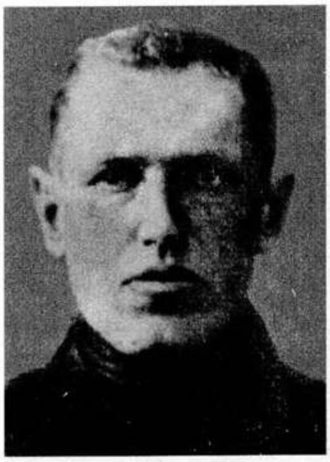

В.А.Жарнасек.

І.В.Дук.

НІКАЛАЕЎ Трафім Якубавіч, рад., прапаў без вестак.

ПОЛАЗАЎ Міхаіл Фёдаравіч, н. у 1912, рад., прапаў без вестак 21.2.1943.

ПУГАЧ Сідар Якаўлевіч, н. у 1906, рад., загінуў 18.4.1945.

САМСОНАЎ Амброс Васільевіч, н. у 1912, рад., загінуў 24.6.1944.

САМСОНАЎ Фёдар Іванавіч, н. у 1926, рад. 210-га сп 71-й гв. Віцебскай сд, загінуў 23.7.1944.

ХАРЛАМАЎ Віктар Віктаравіч, сярж., памёр ад ран у 1943, пахаваны ў г. Вязьма Смаленскай вобл.

ВЁСКА ГВАЗДЫ

ЖАЛЕЙКА Канстанцін Паўлавіч, рад., загінуў 3.7.1942, пахаваны ў г. Пулкава Ленінградскай вобл.

КАВАЛЕНКА Рыгор Сцяпанавіч, н. у 1920, рад., прапаў без вестак у 1945.

ВЁСКА ГОРЫ

КЛОПАЎ Нічыпар Якаўлевіч, н. у 1920, рад., загінуў 27.9.1942.

МАКСІМОВІЧ Ягор Майсеевіч, н. у 1921, рад., прапаў без вестак у жніўні 1944.

ВЁСКА ГУТА

АТРАШКОВІЧ Восіп Ціханавіч, н. у 1914, рад., памёр ад ран 12.11.1943, пахаваны ў в. Зеніна Ленінградскай вобл.

БУРАК Аляксандр Лаўрэнавіч, н. у 1913, сярж., прапаў без вестак у 1943.

ДУК Дзмітрый Іванавіч, н. у 1919, рад., прапаў без вестак.

ДУК Іван Васільевіч, н. у 1914, прапаў без вестак.

ДУК Іван Фёдаравіч, н. у 1904, рад., прапаў без вестак у кастрычніку 1944 пад г. Белая Цэркаў.

ЖУРКО Дзмітрый Іванавіч, н. у 1921, рад., прапаў без вестак у кастрычніку 1944.

ЖУРКО Нічыпар Селівестравіч, н. у 1920, рад., прапаў без вестак 2.8.1941.

К.С.Казачонак.

І.П.Красноў.

П.Т.Пранік.

І.А.Бурак.

ЖУРКО Ягор Ягоравіч, н. у 1920, прапаў без вестак.

КАЗАЧОНАК Канстанцін Сцяпанавіч, н. у 1921, рад., загінуў у маі 1945 пад Берлінам.

КАРАБАНЬ Мікіта Андрэевіч, н. у 1922, рад., прапаў без вестак.

КАРАБАНЬ Пётр Андрэевіч, н. у 1922, рад., прапаў без вестак.

КАРАБАНЬ Піліп Гаўрылавіч, н. у 1911, рад., прапаў без вестак у кастрычніку 1944.

КРАСНОЎ Васіль Пятровіч, н. у 1922, рад., прапаў без вестак.

КРАСНОЎ Іван Пятровіч, н. у 1913, рад., загінуў у г.п. Шаркаўшчына Віцебскай вобл.

КУЗЮТА Канстанцін Ягоравіч, н. у 1922, рад., прапаў без вестак у 1941.

МАРКОВІЧ Дзмітрый Іванавіч, н. у 1911, рад., прапаў без вестак у кастрычніку 1944.

МАРКОВІЧ Мікалай Кузьміч, н. у 1924, рад., прапаў без вестак.

ПРАНІК Васіль Васільевіч, н. у 1922, сярж., загінуў 1.5.1945, пахаваны ў Берліне.

ПРАНІК Піліп Тарасавіч, н. у 1918, сярж., загінуў 1.5.1945, пахаваны ў Берліне.

ПУГАЧ Васіль Арцёмавіч, н. у 1908, рад., прапаў без вестак.

РАЦЬКО Віктар Пятровіч, н. у 1927, рад., памёр ад ран 22.3.1945, Германія.

РАЦЬКО Віктар Ягоравіч, н. у 1907, рад., прапаў без вестак у ліпені 1944.

САВІН Уладзімір Аляксеевіч, н. у 1921, рад., прапаў без вестак у кастрычніку 1944.

ВЁСКА ГУЦІШЧА

КАРАБАНЬ Аляксей Антонавіч, н. у 1914, рад., загінуў ва Усх. Прусіі.

КАРАБАНЬ Піліп Гаўрылавіч, н. у 1907, рад., прапаў без вестак.

КАРАБАНЬ Рыгор Ігнатавіч, н. у 1918, рад., прапаў без вестак у кастрычніку 1944.

СПІРЫДЗЁНАК Іван Іосіфавіч, н. у 1912, рад., прапаў без вестак у лютым 1945 ва Усх. Прусіі.

ВЁСКА ДВОР ЖАРЫ

ЖАРНАСЕК Павел Міхайлавіч, н. у 1915, рад., памёр ад ран 2.11.1944, пахаваны ў Літве.

ЖАРНАСЕК Пётр Міхайлавіч, н. у 1913, рад., прапаў без вестак.

КУЗЬМІЧОНАК Мікалай Ануфрыевіч, н. у 1915, рад., прапаў без вестак у сакавіку 1940.

КУЗЬМІЧОНАК Пётр Ануфрыевіч, н. у 1917, рад., прапаў без вестак у сакавіку 1940.

МІХЕЙКА Іван Сафонавіч, н. у 1907, рад., прапаў без вестак у 1944, пахаваны ў г. Калінінград.

МІХЕЙКА Мікалай Сафонавіч, н. у 1925, загінуў у 1944 у г. Кёнігсберг, Усх. Прусія.

ПАСАХ Пётр Васільевіч, н. у 1921, рад., прапаў без вестак у 1941.

ПАСАХ Фёдар Васільевіч, н. у 1918, палітрук, прапаў без вестак у 1944.

ШАБУНЯ Дзмітрый Паўлавіч, н. у 1914, загінуў 15.11.1944, пахаваны ў Ліепайскім р-не, Латвія.

ШАБУНЯ Сямён Паўлавіч, н. у 1924, рад., загінуў 25.1.1945, пахаваны ў Латвіі.

ЦІХАНЕНКА Андрэй Паўлавіч, н. у 1910, прапаў без вестак у 1941.

ЦІХАНЕНКА Іван Паўлавіч, н. у 1920, рад., прапаў без вестак.

ЦІХАНЕНКА Кузьма Паўлавіч, н. у 1916, рад., прапаў без вестак.

ВЁСКА ДВОРЫЦА

БУРАК Іван Амосавіч, н. у 1921, рад., прапаў без вестак у кастрычніку 1944.

ДУК Іван Ануфрыевіч, н. у 1908, рад., загінуў у палоне 18.1.1942.

ЖАЛЕЙКА Сцяпан Андрэевіч, н. у 1912, загінуў 24.2.1945, пахаваны ў Ліепайскім р-не, Латвія.

ЖАЛЕЙКА Сцяпан Трафімавіч, н. у 1920, рад., загінуў 24.2.1945, пахаваны ў Ліепайскім р-не, Латвія.

МАРКОВІЧ Мікалай Іосіфавіч, н. у 1920, рад., прапаў без вестак у 1941.

МАРКОВІЧ Трафім Трафімавіч, н. у 1925, рад. 210-га сп 71-й гсд, памёр ад ран, пахаваны ў в. Магуны, Літва.

МАРКОВІЧ Ягор Міронавіч, н. у 1909, рад., прапаў без вестак у 1944.

ВЁСКА ДУДЧЫНА

АПАНОВІЧ Андрэй Маркавіч, н. у 1906, рад., загінуў у г. Дзвінск у 1944.

АПАНОВІЧ Васіль Маркавіч, н. у 1908, рад., прапаў без вестак.

АПАНОВІЧ Пётр Маркавіч, н. у 1912, рад., памёр у палоне 29.12.1941.

БУЙНІЦКІ Васіль Лявонавіч, н. у 1910, рад. 57-й Новабугскай сд, загінуў 19.8.1944, пахаваны ў с. Клода, Польшча.

ДАЙЛІДЗЁНАК Сцяпан Сафонавіч, н. у 1909, рад., прапаў без вестак.

ДЗЕЛІДЗЁНАК Васіль Сафонавіч, н. у 1925, рад., прапаў без вестак у верасні 1944.

ПЕТУХОЎ Анісім Фёдаравіч, н. у 1913, загінуў 17.11.1941, пахаваны ў с. Ужора Ленінградскай вобл.

ПЕТУХОЎ Павел Іванавіч, н. у 1924, рад., прапаў без вестак у снежні 1944.

ШАБУНЯ Ілья Аляксандравіч, н. у 1924, рад. 207-й сд, загінуў 9.8.1943, пахаваны ў в. Секарова, Дарагабужскага р-на Смаленскай вобл.

ВЁСКА ЖАРЫ

БУЙНІЦКІ Нікіфар Канстанцінавіч, н. у 1922, рад., загінуў 1.4.1944.

ДАЙЛІДЗЁНАК Андрэй Амосавіч, н. у 1914, кап., загінуў у 1943 пры абароне Сталінграда.

ДАЙЛІДЗЁНАК Андрэй Амосавіч, н. у 1914, ст. лейт., загінуў 3.4.1943, пахаваны ў в. Данецкай Харкаўскай вобл.

ДАЙЛІДЗЁНАК Цімафей Андрэевіч, н. у 1904, рад., загінуў 27.1.1945, пахаваны ў Латвіі.

ЗАГАВАЛАЎ Дзмітрый Апанасавіч, н. у 1918, рад., прапаў без вестак у 1946.

КАЗАЧОНАК Фёдар Васільевіч, н. у 1915, артылерыст, прапаў без вестак у 1941.

КРЫСЁНАК Дзмітрый Рыгоравіч, н. у 1910, рад., прапаў без вестак.

МАРКОВІЧ Трафім Трафімавіч, рад., памёр ад ран 2.8.1944.

МАРКОВІЧ Фёдар Данілавіч, н. у 1925, рад., загінуў 20.1.1945, пахаваны ў в. Наваседзіны Беластоцкага ваяв., Польшча.

МАРКОВІЧ Ягор Міронавіч, н. у 1905, рад., прапаў без вестак.

ПАРШОНАК Мікалай Сцяпанавіч, н. у 1919, рад., прапаў без вестак у верасні 1944.

ПАРШОНАК Мікалай Сцяпанавіч, н. у 1922, рад., прапаў без вестак.

ПАРШОНАК Міхаіл Іларыёнавіч, н. у 1919, рад., прапаў без вестак у кастрычніку 1944.

А.А.Дайлідзёнак.

П.Я.Петухоў.

ПАРШОНАК Нікіфар Фёдаравіч, н. у 1914, рад., прапаў без вестак.

ПАРШОНАК Павел Фёдаравіч, н. у 1910, рад., прапаў без вестак у кастрычніку 1944.

ПАРШОНАК Павел Фёдаравіч, н. у 1919, рад., прапаў без вестак у кастрычніку 1944.

ПАРШОНАК Яфім Сямёнавіч, н. у 1914, рад., загінуў 6.11.1944, пахаваны ў в. Эндруды, Латвія.

ПАРШЭНКА Мікалай Піліпавіч, н. у 1909, рад., прапаў без вестак у снежні 1943.

ПЕТУХОЎ Мікалай Фёдаравіч, н. у 1915, рад., прапаў без вестак у 1942.

ПЕТУХОЎ Нічыпар Фёдаравіч, н. у 1923, рад., прапаў без вестак у кастрычніку 1944.

ПЕТУХОЎ Пётр Ягоравіч, н. у 1922, рад., прапаў без вестак у кастрычніку 1944.

ПЕТУХОЎ Сямён Іванавіч, н. у 1910, рад., прапаў без вестак.

САДОЎСКІ Антон Антонавіч, н. у 1905, рад., прапаў без вестак 22.11.1944.

САЛЬНІК Васіль Іванавіч, н. у 1899, тэхнік-інтэндант, прапаў без вестак у 1941.

САЛЬНІК Дзмітрый Антонавіч, н. у 1913, ст. сярж., прапаў без вестак у студзені 1945.

САЛЬНІК Ілья Іванавіч, н. у 1924, прапаў без вестак.

САЛЬНІК Мікіта Арцёмавіч, н. у 1912, рад., загінуў у фашысцкім палоне у 1941.

САЛЬНІК Пётр Іванавіч, н. у 1920, лейт., прапаў без вестак.

САЛЬНІК Якаў Арцёмавіч, н. у 1906, кап., прапаў без вестак у 1944 у г. Адэса.

САЛЬНІКАЎ Пётр Іванавіч, н. у 1919, рад., прапаў без вестак у кастрычніку 1944.

САЛЬНІКАЎ Сцяпан Рыгоравіч, н. у 1906, рад., прапаў без вестак 13.3.1943.

САЛЬНІКАЎ Ягор Міхайлавіч, н. у 1907, рад., прапаў без вестак у кастрычніку 1944.

СЕЛЕЗЕНЬ Іван Рыгоравіч, н. у 1922, памёр ад ран у кастрычніку 1941, пахаваны ў г. Ленінград.

П.І.Сальнік.

В.А.Хвошч.

СТУПКО Васіль Аляксеевіч, н. у 1900, прапаў без вестак.

ХВОШЧ Васіль Андрэевіч, н. у 1922, лейт., прапаў без вестак 27.5.1942 у г. Растоў.

ШАБУН Мікалай Паўлавіч, н. у 1922, рад., прапаў без вестак у кастрычніку 1944.

ШАПО Прохар Якаўлевіч, н. у 1901, рад., загінуў 23.1.1945, пахаваны ў Латвіі.

ВЁСКА ЗАВЫДРЫНА

ГЛАДЫШ Іван Антонавіч, н. у 1922, рад., прапаў без вестак у красавіку 1945 у баях за г. Берлін.

КІРПІЧОНАК Яфім Сямёнавіч, н. у 1908, палітрук, загінуў 14.8.1942, пахаваны ў Смаленскай вобл.

ПЛІГАЎКА Ягор Іванавіч, н. у 1918, ст. лейт., прапаў без вестак.

ПЛІГАЎКА Ягор Макаравіч, н. у 1918, лейт., прапаў без вестак пад Ленінградам.

ХЛЕБНІКАЎ Іван Андрэевіч, н. у 1897, загінуў у в. Лаўрэнава Смаленскай вобл.

ШАЎЧЭНКА Іван Сцяпанавіч, н. у 1918, рад., прапаў без вестак у 1943 пры абароне Сталінграда.

ВЁСКА ЗАРУБАЎШЧЫНА

ЛЯЙЧОНАК Ягор Ігнатавіч, н. у 1920, рад., прапаў без вестак.

ХАМЁНАК Сцяпан Фёдаравіч, н. у 1912, рад., загінуў 20.9.1944, пахаваны ў Латвіі.

ВЁСКА ЗВОНЬ

АТРАШКЕВІЧ Іван Трафімавіч, рад., прапаў без вестак.

АТРАШКЕВІЧ Канстанцін Іванавіч, н. у 1918, рад., прапаў без вестак у верасні 1944.

АТРАШКЕВІЧ Мікіта Прохаравіч, н. у 1910, рад., прапаў без вестак у кастрычніку 1944 пад Берлінам.

БАБРОВІЧ Аляксандр Пятровіч, н. у 1923, рад., загінуў 24.1.1945, пахаваны ў Польшчы.

БРОЎКА Іван Якаўлевіч, н. у 1910, рад., загінуў 24.10.1944, пахаваны ў в. Селжаны, Латвія.

ЗЕЛЯНІК Ягор Цітавіч, н. у 1910, мал. лейт., прапаў без вестак 1.8.1942.

ЗЯЛЁНКА Аляксандр Міронавіч, н. у 1908, лейт. 7-га тп 4-й тд, прапаў без вестак у 1943.

ЗЯЛЁНКА Аляксандр Ягоравіч, н. у 1900, ст. сярж. 417-га сп 156-й сд, памёр ад ран 9.3.1945, пахаваны ў в. Руцава, Латвія.

ЗЯЛЁНКА Андрэй Восіпавіч, н. у 1903, рад., прапаў без вестак у жніўні 1944.

КАВАЛЕЎСКІ Міхаіл Іванавіч, н. у 1919, рад., прапаў без вестак у кастрычніку 1944.

КАЗАЧОНАК Пётр Іванавіч, н. у 1908, лейт., загінуў 1.5.1945 у г. Берлін.

КАЗАЧОНАК Рыгор Іосіфавіч, н. у 1921, ст. лейт., прапаў без вестак 7.8.1944, пахаваны ў Латвіі.

КАЗАЧОНАК Фёдар Іванавіч, н. у 1906, ст. лейт., прапаў без вестак у кастрычніку 1941.

КАРАБАНЬ Аляксей Сідаравіч, н. у 1924, рад., прапаў без вестак у маі 1945.

КАРАБАНЬ Аляксей Сідаравіч, н. у 1923, рад., прапаў без вестак у маі 1945.

КІСЛОЎ Ягор Мікітавіч, н. у 1920, рад., прапаў без вестак.

КОРШУН Ягор Барысавіч, н. у 1906, рад., прапаў без вестак.

ВЁСКА ІЛЬЮШЫНА

БАРЫСЁНАК Васіль Антонавіч, н. у 1918, рад., прапаў без вестак.

БАРЫСЁНАК Фёдар Антонавіч, н. у 1919, рад., прапаў без вестак у кастрычніку 1944.

БУРАК Аляксандр Лаўрэнцьевіч, н. у 1913, рад., прапаў без вестак у кастрычніку 1944.

ЗЕЛЯНІК Генадзь Васільевіч, н. у 1923, мал. сярж., загінуў 14.7.1944, пахаваны ў в. Царкоўнае Верхнядзвінскага р-на Віцебскай вобл.

КАРАБАНЬ Аляксандр Іванавіч, н. у 1914, рад., прапаў без вестак.

КАРАБАНЬ Іван Сямёнавіч, н. у 1914, рад., прапаў без вестак.

КАРАБАНЬ Павел Іванавіч, н. у 1919, рад., прапаў без вестак у кастрычніку 1944.

КАРАБАНЬ Сямён Сямёнавіч, н. у 1912, рад., прапаў без вестак.

КАРАБАНЬ Сяргей Васільевіч, н. у 1902, рад., прапаў без вестак у маі 1945.

КАРАБАНЬ Уладзімір Міхайлавіч, н. у 1925, старш., загінуў у красавіку 1945 пад. г. Данцыг.

КНІПА Васіль Міхайлавіч, н.у 1919, рад., прапаў без вестак у жніўні 1944.

КНІПА Іван Пракопавіч, рад., прапаў без вестак у 1941.

КНІПА Марк Іванавіч, н. у 1918, рад., прапаў без вестак у 1943.

КНІПА Пётр Рыгоравіч, н. у 1904, рад., прапаў без вестак у 1943.

МАРКОВІЧ Іосіф Ягоравіч, н. у 1919, рад., прапаў без вестак.

МАСЛЮК Рыгор Паўлавіч, н. у 1914, рад., памёр ад ран 9.7.1941, пахаваны ў Смаленскай вобл.
НЕПРЫМЕР Іван Васільевіч, н. у 1917, рад., прапаў без вестак.
НЕПРЫМЕР Сямён Васільевіч, н. у 1910, рад., прапаў без вестак.
ПАЛОНСКІ Іван Фёдаравіч, н. у 1920, рад., прапаў без вестак у ліпені 1944.
ПАЛОНСКІ Міхаіл Рыгоравіч, прапаў без вестак у лютым 1945.
ПАЎЛОВІЧ Міхаіл Максімавіч, н. у 1926, рад., памёр ад ран 11.8.1944, пахаваны ў Літве.
ПУГАЧ Дзям'ян Цімафеевіч, н. у 1905, рад., прапаў без вестак у кастрычніку 1944.
ПУГАЧ Самуіл Самуілавіч, н. у 1918, рад., прапаў без вестак.
ТКАЧОНАК Іван Максімавіч, н. у 1920, рад., прапаў без вестак.
ТКАЧОНАК Максім Максімавіч, н. у 1918, рад., прапаў без вестак.
ХАДАН Васіль Рыгоравіч, н. у 1926, рад., прапаў без вестак у кастрычніку 1944.
ХАДАН Павел Рыгоравіч, н. у 1921, рад., прапаў без вестак.
ХРЫПЕЛЬ Канстанцін Фёдаравіч, н. у 1912, рад., прапаў без вестак 3.12.1944.
ЦВЯЦІНСКІ Арцём Сямёнавіч, н. у 1906, рад., прапаў без вестак.

ВЁСКА ІСТОПІШЧА

СПІРЫДОВІЧ Фадзей Іванавіч, рад., памёр ад ран 1.5.1945, пахаваны ў г. Брандэнбург, Германія.

ВЁСКА КАРАБАНІ

МІХЕЙКА Іван Іванавіч, н. у 1911, сярж., прапаў без вестак у кастрычніку 1944.
МІХЕЙКА Іван Пахомавіч, н. у 1919, сярж., прапаў без вестак у кастрычніку 1944.

ВЁСКА КАЧАНЫ

ГРАК Аляксандр Герасімавіч, н. у 1919, рад., прапаў без вестак у 1944.
ЖОРАЎ Андрэй Захаравіч, н. у 1910, рад., прапаў без вестак у ліпені 1944.
ЖУРКО Андрэй Захаравіч, н. у 1910, рад., памёр ад ран 23.4.1941.
ЖУРКО Павел Фядосавіч, н. у 1920, прапаў без вестак у 1942.
КАЧАН Кузьма Канстанцінавіч, н. у 1912, рад., прапаў без вестак у 1942.
МІХЕЙКА Іван Іванавіч, н. у 1911, рад., прапаў без вестак.
МІХЕЙКА Іван Пахомавіч, прапаў без вестак.
ПУГАЧОЎ Пётр Васільевіч, н. у 1915, прапаў без вестак.
СЕРПУЧОНАК Міхаіл Кірылавіч, н. у 1910, рад., прапаў без вестак у верасні 1944.

І.І.Атрашкевіч.

Н.І.Бародзіч.

СЕРПУЧОНАК Павел Іванавіч, н. у 1925, рад., прапаў без вестак.
СОБАЛЬ Якаў Нікіфаравіч, н. у 1910, рад., прапаў без вестак.

ВЁСКА ЛЕЖНІ

КАРАБАНЬ Аляксандр Ігнатавіч, н. у 1914, сярж., прапаў без вестак у кастрычніку 1944.
КАРАБАНЬ Сямён Сямёнавіч, н. у 1912, рад., прапаў без вестак у кастрычніку 1944.
КАРАБАНЬ Ягор Макаравіч, н. у 1918, рад., прапаў без вестак у кастрычніку 1944.
МАРКОВІЧ Іосіф Ягоравіч, н. у 1919, рад., прапаў без вестак у кастрычніку 1944.

ВЁСКА НАВАЛОКІ

ВІННІК Кузьма Васільевіч, н. у 1909, рад., прапаў без вестак.
ВІННІК Пётр Васільевіч, н. у 1916, рад., прапаў без вестак.
КАВАЛЕНКА Канстанцін Фёдаравіч, н. у 1917, рад., прапаў без вестак.
ПУГАЧ Раман Паўлавіч, н. у 1912, кап., прапаў без вестак.
СЕЛЯВЁНАК Васіль Фаміч, н. у 1923, рад., загінуў 29.10.1944.

ВЁСКА НАВАСЕЛЛЕ

АТРАШКЕВІЧ Іван Іванавіч, н. у 1914, рад., прапаў без вестак у верасні 1944.
БАРОДЗІЧ Нікіфар Іванавіч, н. у 1912, яфр., прапаў без вестак.
ДУК Канстанцін Васільевіч, н. у 1924, рад., прапаў без вестак.
КАЗЬЯНІН Сяргей Якаўлевіч, рад., прапаў без вестак.
КАРАБАНЬ Павел Ільіч, н. у 1908, вольнанаёмны, памёр ад ран.
КАРАБАНЬ Пётр Ільіч, н. у 1925, загінуў 23.4.1945 у г. Берлін.

В.І.Гардзіёнак.

КАРАГА Дзмітрый Прохаравіч, н. у 1919, рад., загінуў у Берліне ў 1945.

МІХЕЙКА Васіль Філіпавіч, н. у 1919, мал. сярж., прапаў без вестак у кастрычніку 1944.

ПУГАЧ Ануфрый Іванавіч, н. у 1907, рад., прапаў без вестак у верасні 1944.

ПУГАЧ Іван Пракопавіч, н. у 1926, рад., прапаў без вестак у 1945.

ПУГАЧОЎ Пётр Аляксеевіч, н. у 1910, рад., прапаў без вестак у кастрычніку 1944.

ПЯТНІЦА Андрэй Савельевіч, н. у 1917, ст. сярж. 8-й гв. Панфілаўскай сд, загінуў 26.2.1942, пахаваны ў в. Сопкі Цвярской вобл.

ВЁСКА НАВІНКІ

САДОЎСКІ Іван Станіслававіч, н. у 1923, рад. 14-га сп 72-й сд, загінуў 8.8.1942, пахаваны ў в. Новая Ленінградскай вобл.

ВЁСКА НОВЫ ДВОР

АПЁНАК Максім Максімавіч, н. у 1918, рад., прапаў без вестак у кастрычніку 1944.

КАРАБАНЬ Васіль Андрэевіч, н. у 1924, сярж., прапаў без вестак у кастрычніку 1944.

КАРАБАНЬ Іван Мікалаевіч, н. у 1903, рад., загінуў 5.3.1944.

МІХЕЙКА Сяргей Цімафеевіч, рад., прапаў без вестак у кастрычніку 1944.

ВЁСКА ПАЛЬЧЫКІ

КАЧАН Емяльян Фёдаравіч, н. у 1899, рад. 22-га сп 92-й сд, памёр ад ран 25.4.1943.

ВЁСКА ПАМЯЛКОВА

АПЁНАК Максім Максімавіч, н. у 1920, рад., прапаў без вестак у кастрычніку 1944.

ДУК Сцяпан Сяргеевіч, н. у 1902, памёр ад ран 26.4.1945, пахаваны ў г. Берлін.

КАЗАЧОНАК Уладзімір Лявонцьевіч, н. у 1926, рад., памёр ад ран 17.4.1945, с. Гейлевейн, Германія.

КАЛЯДА Дзмітрый Васільевіч, н. у 1906, рад., памёр ад ран.

КАРАБАНЬ Аляксандр Пятровіч, н. у 1919, памёр ад ран 30.4.1945, пахаваны ў г. Берлін.

КАРАБАНЬ Рыгор Цімафеевіч, н. у 1918, рад., пахаваны ў Санкт-Пецярбургу.

МІХЕЙКА Сяргей Цімафеевіч, н. у 1920, рад., прапаў без вестак у кастрычніку 1944.

ВЁСКА ПАЎВІРКІ

АБРАШКЕВІЧ Іван Іванавіч, н. у 1914, рад., прапаў без вестак у сакавіку 1944.

БРОЎКА Мікалай Іванавіч, н. у 1915, рад., прапаў без вестак.

ВЁСКА ПЕТУХІ

ГАРДЗІЁНАК Васіль Ігнатавіч, н. у 1924, рад., памёр ад ран.

ГАРДЗІЁНАК Ігнат Ігнатавіч, н. у 1910, рад., прапаў без вестак у кастрычніку 1944.

ГАРДЗІЁНАК Міхаіл Піліпавіч, н. у 1926, рад., загінуў 29.10.1944, пахаваны ў в. Павы, Латвія.

ГАРДЗІЁНАК Пётр Міхайлавіч, н. у 1923, рад., загінуў 28.10.1944, пахаваны ў в. Павы, Латвія.

ДАЙЛІДЗЁНАК Сямён Андрэевіч, н. у 1914, рад., загінуў у фашысцкім палоне.

МІЛЫ Павел Пятровіч, н. у 1912, рад., прапаў без вестак.

НІКАЛАЕЎ Прохар Макаравіч, н. у 1912, рад., памёр ад ран 21.8.1942.

ШАРКО Аляксандр Міхайлавіч, н. у 1917, рад., загінуў 2.5.1945, пахаваны ў Германіі.

ШАРКО Васіль Міхайлавіч, н. у 1920, прапаў без вестак у г. Ленінград.

ШАРКО Даніла Міхайлавіч, н. у 1911, рад., памёр ад ран 24.7.1944, пахаваны ў в. Вісочная Браслаўскага р-на Віцебскай вобл.

ШАРКО Рыгор Антонавіч, н. у 1922, рад., загінуў 8.8.1944, пахаваны ў г. Біржай, Літва.

ШОПА Мікалай Нікіфаравіч, н. у 1927, рад., прапаў без вестак.

ШОПА Яфім Яфімавіч, н. у 1926, рад., прапаў без вестак у 1944.

ВЁСКА ПРАНІКІ

ДУК Дзмітрый Іванавіч, н. у 1921, рад., прапаў без вестак у кастрычніку 1944.

ДУК Іван Кліменцьевіч, н. у 1912, рад., прапаў без вестак.

ДУК Іван Сцяпанавіч, н. у 1914, рад., прапаў без вестак у верасні 1944.

ПУГАЧ Міхаіл Рыгоравіч, н. у 1918, рад., прапаў без вестак у жніўні 1944.

ПУГАЧ Сідар Якаўлевіч, н. у 1906, рад., памёр ад ран 18.4.1945, пахаваны ў Калінінградскай вобл.

ЦВЯЦІНСКІ Аляксандр Трафімавіч, н. у 1923, рад., загінуў 31.10.1944, пахаваны ў в. Элько, Латвія.

ЦВЯЦІНСКІ Васіль Трафімавіч, н. у 1918, рад., прапаў без вестак.

ЦВЯЦІНСКІ Іосіф Фёдаравіч, н. у 1900, рад., памёр ад ран 4.10.1944, пахаваны ў м. Нярота, Латвія.

ЦВЯЦІНСКІ Мікалай Арцёмавіч, н. у 1907, рад., прапаў без вестак у лістападзе 1944.

ЦВЯЦІНСКІ Уладзімір Мартынавіч, н. у 1917, рад., загінуў 21.1.1945, пахаваны ў Латвіі.

ЦВЯЦІНСКІ Якаў Трафімавіч, н. у 1906, рад., прапаў без вестак у чэрвені 1941.

ВЁСКА РАГУЦКІЯ

ВІННІК Кузьма Васільевіч, н. у 1909, рад., прапаў без вестак.

ВІННІК Пётр Васільевіч, н. у 1916, рад., прапаў без вестак.

КАВАЛЕНКА Іван Дзмітрыевіч, н. у 1919, рад. 51-й сд, загінуў 17.1.1943, пахаваны ў Калачэўскім р-не Валгаградскай вобл.

КАРАБАНЬ Максім Прохаравіч, н. у 1916, рад., прапаў без вестак.

КАЧАН Аляксандр Аляксеевіч, н. у 1904, рад., загінуў 16.3.1945, пахаваны ў Калінінградскай вобл.

ЛІТВІН Віктар Людмілавіч, н. у 1918, рад., прапаў без вестак у 1942.

ПАЛОНСКІ Іван Фёдаравіч, н. у 1920, рад., прапаў без вестак.

СЕРПУЧОНАК Пётр Іванавіч, н. у 1916, рад., прапаў без вестак у 1941 пад Масквой.

ВЁСКА СЕРЖАНЫ

ВІННІК Антон Ціханавіч, н. у 1908, сярж., прапаў без вестак у 1941.

ВІННІК Васіль Сямёнавіч, н. у 1922, рад., прапаў без вестак.

ВІННІК Канстанцін Рыгоравіч, н. у 1925, рад., загінуў 11.8.1944, пахаваны ў г. Шаўляй, Латвія.

ВІННІК Пётр Іванавіч, рад., прапаў без вестак у кастрычніку 1944.

ВІННІК Рыгор Рыгоравіч, н. у 1918, лейт., прапаў без вестак у 1941.

ПРАНІК Харытон Карпавіч, н. у 1922, рад., прапаў без вестак.

СЕВЯРЫН Ігнат Мікалаевіч, н. у 1913, рад. 161 сп 95-й сд, загінуў 28.2.1942, пахаваны ў Крыму.

СЕВЯРЫН Пётр Мікалаевіч, н. у 1922, рад., загінуў 1.1.1944, пахаваны ў с. Каравацічы былой Палескай вобл.

ВЁСКА СЛАБАДА

ГАЛАЙ Карп Антонавіч, н. у 1914, рад., загінуў у фашысцкім палоне ў 1941.

КАЛІТУХА Рыгор Аляксеевіч, н. у 1927, рад., прапаў без вестак у 1941.

КАЛІТУХА Яфім Аляксеевіч, н. у 1912, сярж., загінуў 3.8.1944, пахаваны на 14-м км ад Мінска ў напрамку ст. Фаніпаль.

І.Дз.Каваленка.

Я.А.Калітуха.

І.А.Лёля.

КІСЛОЎ Кузьма Герасімавіч, н. у 1903, рад., прапаў без вестак у 1941.

ЛЁЛЯ Ісак Аляксеевіч, н. у 1914, рад., прапаў без вестак у ліпені 1944.

ЛЁЛЯ Пётр Іванавіч, н. у 1925, рад., прапаў без вестак у кастрычніку 1944.

ЛЁЛЯ Сямён Сяргеевіч, н. у 1921, рад., прапаў без вестак у ліпені 1944.

ЛЁЛЯ Якаў Кузьміч, н. у 1910, рад., прапаў без вестак у кастрычніку 1944.

МІЦКЕВІЧ Пётр Амбросавіч, н. у 1911, прапаў без вестак у 1941.

ВЁСКА СТАРОЕ СЯЛО

БУМАГА Аляксандр Ігнатавіч, н. у 1917, рад., прапаў без вестак у кастрычніку 1944.

БУМАГА Іосіф Васільевіч, н. у 1922, рад., прапаў без вестак.

БУМАГА Іосіф Кірылавіч, н. у 1909, рад., прапаў без вестак у верасні 1944.

БУМАГА Мікалай Ільіч, н. у 1922, сярж., загінуў 31.1.1945, пахаваны на х. Грабані, Латвія.

БУМАГА Міхаіл Васільевіч, н. у 1918, рад., прапаў без вестак.

БУМАГА Міхаіл Ільіч, н. у 1918, прапаў без вестак.

БУМАГА Міхаіл Фядосавіч, н. у 1918, рад., прапаў без вестак у кастрычніку 1944.

БУМАГА Сцяпан Сямёнавіч, н. у 1920, рад., памёр ад ран у студзені 1944, пахаваны ў г. Харкаў.

БУМАГА Фёдар Ігнатавіч, н. у 1914, рад., прапаў без вестак 13.7.1944.

ГАРДЗІЁНАК Фёдар Барысавіч, н. у 1924, загінуў 22.9.1944, пахаваны ў Латвіі.

ЕМЯЛЬЯНАЎ Міхаіл Васільевіч, н. у 1921, рад., прапаў без вестак.

ЖАЛЕЙКА Дзмітрый Апанасавіч, н. у 1925, рад., прапаў без вестак.

ЖАЛЕЙКА Іван Апанасавіч, н. у 1925, рад., прапаў без вестак.

КУЗЬМІЧОНАК Іван Рыгоравіч, н. у 1903, рад., прапаў без вестак у жніўні 1946.

ЛАЗАРЭНКА Харытон Іванавіч, н. у 1920, паветраны стралок, загінуў 1.12.1943, пахаваны ў г. Палтава.

ЛАПЕНАК Уладзімір Андрэевіч, н. у 1924, рад., прапаў без вестак на Далёкім Усходзе.

ЛЯХ Іван Цімафеевіч, н. у 1919, рад., прапаў без вестак у жніўні 1945.

ЛЯХ Якаў Паўлавіч, н. у 1904, рад., прапаў без вестак у верасні 1944.

МАНДРЫК Дзмітрый Іванавіч, н. у 1921, рад., прапаў без вестак у кастрычніку 1944.

МАНДРЫК Мікалай Сідаравіч, н. у 1924, рад., прапаў без вестак у ліпені 1944.

МАНДРЫК Ягор Самуілавіч, н. у 1915, рад., прапаў без вестак у верасні 1944.

МАСЛЮК Аляксандр Пятровіч, лейт., прапаў без вестак.

МАСЛЮК Васіль Пятровіч, н. у 1910, сярж., прапаў без вестак у кастрычніку 1944.

МАСЛЮК Іван Мікалаевіч, н. у 1921, рад., загінуў 26.8.1941 пад Ленінградам.

МАСЛЮК Павел Васільевіч, н. у 1906, рад., прапаў без вестак у кастрычніку 1944.

ПАДЛОБНЫ Іван Якаўлевіч, н. у 1918, прапаў без вестак.

ПАЎЛОВІЧ Васіль Сцяпанавіч, н. у 1906, рад., прапаў без вестак у верасні 1944.

ПАЎЛОВІЧ Дзмітрый Васільевіч, н. у 1918, лейт., загінуў 23.1.1942.

ПАЎЛОВІЧ Пётр Аляксеевіч, н. у 1923, рад., прапаў без вестак у верасні 1942.

ПЛІГАЎКА Іван Міхайлавіч, н. у 1921, рад., прапаў без вестак у лістападзе 1944.

ПЛІГАЎКА Піліп Мацвеевіч, н. у 1909, афіцэр, загінуў 23.12.1941.

САЛЬНІК Дзмітрый Антонавіч, н. у 1913, рад., прапаў без вестак у студзені 1945.

САЛЬНІКАЎ Сцяпан Антонавіч, н. у 1909, рад., загінуў у 1945, пахаваны ў Манголіі.

СЛЯПУХА Іван Герасімавіч, н. у 1910, рад., прапаў без вестак у жніўні 1944.

СУДАК Аляксандр Фёдаравіч, н. у 1922, рад., загінуў 11.11.1944, пахаваны ў в. Прузкулье, Латвія.

СУДАК Усцін Сілавіч, н. у 1899, рад., загінуў 5.8.1944, пахаваны ў в. Ліпнякі Краснапольскага р-на Сумскай вобл.

ХАНЯК Пётр Цімафеевіч, н. у 1922, лётчык, ст. сярж., памёр ад ран 22.2.1944, пахаваны на ст. Галчыца Магілёўскай вобл.

ХВОШЧ Антон Рыгоравіч, н. у 1912, рад., прапаў без вестак у кастрычніку 1944.

ХВОШЧ Уладзімір Міронавіч, н. у 1921, рад., прапаў без вестак у кастрычніку 1944.

ЦЕЛЕПЕНЬ Іван Ягоравіч, н. у 1919, рад., прапаў без вестак у кастрычніку 1944.

ЦЕЦЕРАЎ Сцяпан Іванавіч, н. у 1921, рад., прапаў без вестак у кастрычніку 1944.

ЦЯЦЕРА Сцяпан Іванавіч, н. у 1921, рад., прапаў без вестак у 1941.

ШПАК Трафім Маркавіч, н. у 1920, рад., прапаў без вестак у 1945.

ШПАК Фёдар Васільевіч, н. у 1916, лейт., прапаў без вестак.

ШЭРШАНЬ Мікалай Фёдаравіч, н. у 1924, рад., прапаў без вестак.

ШЭРШАНЬ Цімафей Фёдаравіч, н. у 1917, мал. сярж., прапаў без вестак у 1944.

ЮРЧОНАК Мікалай Аляксандравіч, н. у 1918, прапаў без вестак.

ВЁСКА СТАРЫНКА

БРОЎКА Аляксандр Іосіфавіч, н. у 1910, рад., прапаў без вестак у верасні 1944.

БРОЎКА Аляксей Іосіфавіч, памёр 18.4.1942, пахаваны ў г. Санкт-Пецярбург.

БРОЎКА Дарафей Якаўлевіч, н. у 1899, рад., прапаў без вестак у ліпені 1944.

БРОЎКА Мікалай Якаўлевіч, н. у 1914, рад., прапаў без вестак.

ЗЯЛЁНКА Уладзімір Паўлавіч, н. у 1925, рад., прапаў без вестак.

КАЛЯД Георгій Сяргеевіч, н. у 1914, лейт. 112-га сп 52-й сд, загінуў 9.9.1941.

КАСЯК Віктар Паўлавіч, рад., загінуў пад г. Ленінград.

КАСЯК Павел Нікіфаравіч, н. у 1900, рад., памёр ад ран 15.5.1945, пахаваны ў г. Рэзэкне, Латвія.

КАСЯК Рыгор Сяргеевіч, н. у 1914, лейт. 112-га сп 52-й сд, загінуў 9.9.1941.

КАСЯК Ягор Сяргеевіч, сярж., прапаў без вестак.

КНІПА Дзмітрый Ціханавіч, рад., памёр ад ран 27.4.1945.

МАРКОВІЧ Аляксандр Васільевіч, н. у 1919, рад., прапаў без вестак у кастрычніку 1944.

МАРКОВІЧ Васіль Іванавіч, н. у 1908, рад., загінуў у фашысцкім палоне.

МАРКОВІЧ Васіль Фёдаравіч, н. у 1923, рад., прапаў без вестак у снежні 1944.

МАРКОВІЧ Мікалай Мікалаевіч, н. у 1920, рад., загінуў 1.2.1942, пахаваны ў в. Жукаўка Масальскага р-на Смаленскай вобл.

МАІСЕЕНКА Іван Пятровіч, н. у 1910, рад., прапаў без вестак у кастрычніку 1944.

ПАЛЕЕЎ Мікалай Захаравіч, н. у 1926, рад. 219-га гв. сп 71-й гв. сд, загінуў 9.10.1944, пахаваны ў Літве.

ПУГАЧ Дзмітрый Іванавіч, н. у 1912, рад., загінуў 9.10.1942.

ХАДАНАЎ Уладзімір Піліпавіч, н. у 1918, сярж. 27-й тбр, загінуў 18.4.1945.

ХАРЛАМАЎ Віктар Віктаравіч, н. у 1912, ст. сярж. 293-га сп, памёр ад ран 25.9.1943, пахаваны ў г. Вязьма Смаленскай вобл.

ЦВЯЦІНСКІ Андрэй Ягоравіч, н. у 1920, рад., прапаў без вестак у кастрычніку 1944.

ЦВЯЦІНСКІ Васіль Андрэевіч, н. у 1920, рад., прапаў без вестак.

ЦВЯЦІНСКІ Міхаіл Маркавіч, н. у 1913, рад., прапаў без вестак.

ЦВЯЦІНСКІ Мяфодзій Данілавіч, н. у 1918, лейт., загінуў 4.1.1943.

ЦВЯЦІНСКІ Яфім Іванавіч, н. у 1924, рад., загінуў 30.3.1945, пахаваны ў Германіі.

ЧАРНЯЎСКІ Уладзімір Іванавіч, н. у 1905, рад., памёр ад ран у лютым 1945, пахаваны ў Калінінградскай вобл.

ВЁСКА ЦВЕЦІНА

ЦВЯЦІНСКІ Андрэй Ягоравіч, н. у 1921, рад., прапаў без вестак у кастрычніку 1944.

ЦВЯЦІНСКІ Максім Іванавіч, н. у 1911, рад., загінуў 25.10.1941.

ЦВЯЦІНСКІ Мяфодзій Данілавіч, н. у 1915, ст. сярж., загінуў 4.1.1943.

ЦВЯЦІНСКІ Мяфодзій Данілавіч, н. у 1915, рад., прапаў без вестак у кастрычніку 1944.

ЦВЯЦІНСКІ Уладзімір Данілавіч, н. у 1912, рад., загінуў 25.10.1941.

ВЁСКА ЧАРНАРУЧЧА

КРАЦЁНАК Васіль Ігнатавіч, н. у 1925, рад., прапаў без вестак у 1944 у Прыбалтыцы.

КУПЧОНАК Сяргей Іванавіч, н. у 1918, памёр ад ран на Каўказе.

МЯЛЕШКА Іван Сцяпанавіч, н. у 1902, рад., памёр у фашысцкім палоне у кастрычніку 1944.

ПАСТУШОНАК Фядос Данілавіч, н. у 1918, рад., прапаў без вестак.

ПОЛАЗАЎ Марк Іосіфавіч, н. у 1906, прапаў без вестак у 1941.

СЕВЯРЫН Васіль Данілавіч, н. у 1906, рад., прапаў без вестак у верасні 1944.

СЕВЯРЫН Віктар Герасімавіч, н. у 1926, рад., прапаў без вестак у Польшчы.

СЕВЯРЫН Іван Данілавіч, н. у 1921, сярж. 1319-га сп 185-й сд, загінуў 15.8.1943, пахаваны ў в. Лявонава Духоўшчынскага р-на Смаленскай вобл.

В.П.Касяк.

Я.С.Касяк.

У.І.Чарняўскі.

СЕВЯРЫН Фёдар Пятровіч, н. у 1921, ст. сярж., прапаў без вестак у 1941.

СЕВЯРЫН Фёдар Пятровіч, н. у 1917, ст. сярж., прапаў без вестак у кастрычніку 1944.

СЕВЯРЫН Яфім Піліпавіч, н. у 1919, рад., прапаў без вестак у 1941.

ЦВЯЦІНСКІ Максім Іванавіч, н. у 1916, рад., загінуў 15.10.1941.

КУБЛІЦКІ СЕЛЬСАВЕТ

ВЁСКА АНДРЭЙЧЫКІ

АНДРЭЙЧЫК Васіль Сцяпанавіч, н. у 1913, рад., прапаў без вестак у кастрычніку 1944.

АНДРЭЙЧЫК Міхаіл Мікалаевіч, н. у 1921, мал. сярж., прапаў без вестак у кастрычніку 1944.

АНДРЭЙЧЫК Сяргей Валянцінавіч, н. у 1921, рад., загінуў у канцлагеры ў 1942.

ЖАВАРОНАК Міхаіл Фаміч, н. у 1901, рад., загінуў.

ШАБЛОЎ Якаў Іосіфавіч, н. у 1914, лейт., загінуў 22.4.1944, пахаваны ў Арлоўскай вобл.

ВЁСКА АСАВІНА

БУГАЙ Мікалай Сцяпанавіч, рад., загінуў 2.11.1944.

Я.С.Быкаў.

ШЧАСНЫ Сяргей Мікалаевіч, н. у 1926, рад., памёр ад ран 15.9.1944, пахаваны ў в. Лічупе, Латвія.

ВЁСКА АСТАПАЎШЧЫНА

АНДРЭЙЧЫК Міхаіл Мікалаевіч, мал. сярж., загінуў.

КЛЯПЕЦ Дзмітрый Мікітавіч, н. у 1917, рад., загінуў.

ПАРШОНАК Пётр Іванавіч, н. у 1913, рад., загінуў 20.4.1944.

ШАХНОЎСКІ Аляксандр Мікалаевіч, н. у 1928, рад., загінуў у 1944.

ВЁСКА БАРАЎЛЯНЫ

ВЛАДЗІЁНАК Васіль Іванавіч, н. у 1910, рад., загінуў 4.8.1944, пахаваны ў Польшчы.

ЖАВАРАНКАЎ Сцяпан Мікалаевіч, н. у 1921, рад., прапаў без вестак у кастрычніку 1944.

ХАРАШКЕВІЧ Даніла Іванавіч, н. у 1926, рад., прапаў без вестак у кастрычніку 1944.

ВЁСКА БЕЛАЕ

КАЛЬЧЭЎСКІ Рыгор Іванавіч, н. у 1914, мал. сярж. 95-га сп, 14-й сд, загінуў 28.7.1941, пахаваны каля Мурманска.

КАРАБАНЬ Мікалай Емяльянавіч, н. у 1906, рад., загінуў у снежні 1944.

КАЧАН Захар Аляксеевіч, н. у 1905, рад., загінуў.

КАЧАН Іван Аляксеевіч, н. у 1911, рад., загінуў.

МАРКЕВІЧ Васіль Герасімавіч, рад., прапаў без вестак у кастрычніку 1944.

ПУГАЧОЎ Рыгор Рыгоравіч, н. у 1916, ст. лейт., загінуў у Польшчы 7.10.1944.

ВЁСКА БЕЛЬНАВІНАВА

ВЛАДЗІЁНАК Сцяпан Іванавіч, рад., загінуў у 1944.

ЖАВАРАНАК Васіль Фёдаравіч, н. у 1922, рад., прапаў без вестак у кастрычніку 1944.

ЖАВАРАНАК Сцяпан Мікалаевіч, н. у 1922, рад., прапаў без вестак у кастрычніку 1944.

ЖАВАРАНАК Фёдар Раманавіч, рад., прапаў без вестак у кастрычніку 1944.

КЛОПАЎ Мікалай Пятровіч, н. у 1921, прапаў без вестак у кастрычніку 1944.

КЛЯПЕЦ Рыгор Раманавіч, н. у 1922, рад., загінуў.

ПАРШОНАК Аляксандр Іванавіч, палк., памёр ад ран.

ПАРШОНАК Пётр Іванавіч, н. у 1912, рад., загінуў у Лепелі Віцебскай вобл. у 1943.

ПАРШОНАК Сяргей Лук'янавіч, н. у 1926, рад., загінуў у 1944.

СВІДЗІНСКІ Адам Аляксандравіч, н. у 1926, рад., загінуў у 1944.

СВІДЗІНСКІ Сцяпан Аляксандравіч, н. у 1912, рад., загінуў у 1944.

СТРЫЖОНАК Мікалай Мяфодзьевіч, н. у 1929, рад., загінуў у 1945, пахаваны ў Літве.

ВЁСКА БЕЛЮКОЎШЧЫНА

БЫКАЎ Рыгор Сцяпанавіч, н. у 1918, мал. лейт., загінуў.

БЫКАЎ Мікалай Сцяпанавіч, н. у 1920, мал. лейт., загінуў.

ГАРБАЦЭЎСКІ Іосіф Іосіфавіч, кап., загінуў.

ГЕУТ Адам Іосіфавіч, н. у 1908, рад., загінуў у 1941.

ГРЫНЕВІЧ Вікенцій Антонавіч, н. у 1921, рад., прапаў без вестак у кастрычніку 1944.

КУБЛІЦКІ Якаў Раманавіч, н. у 1912, рад., загінуў у Ленінградзе ў 1941.

ЛІТВІН Дзмітрый Ісакавіч, н. у 1922, рад., прапаў без вестак у кастрычніку 1944.

ЛІТВІН Яфім Ісакавіч, н. у 1916, рад., прапаў без вестак у кастрычніку 1944.

САЎЧАНКА Васіль Іосіфавіч, н. у 1911, мал. лейт., прапаў без вестак у ліпені 1944.

САЎЧАНКА Гаўрыла Лук'янавіч, н. у 1915, рад., прапаў без вестак у кастрычніку 1944.

ТОПІК Дзмітрый Аляксандравіч, н. у 1915, рад., загінуў у 1942.

ТОПІК Цімафей Аляксандравіч, н. у 1918, загінуў у 1941.

ВЁСКА БЫЧКІ

БЫКАЎ Васіль Барысавіч, н. у 1909, рад. 210-га сп 71-й Віцебскай сд, загінуў 23.7.1944.

БЫКАЎ Сяргей Іванавіч, н. у 1916, рад., загінуў.

БЫКАЎ Ціхан Іванавіч, н. у 1915, рад., прапаў без вестак у кастрычніку 1944.

БЫКАЎ Ягор Сцяпанавіч, н. у 1907, сярж., прапаў без вестак у кастрычніку 1944.

ВАРАНЬКО Даніла Давыдавіч, н. у 1906, рад., загінуў 1.9.1945, пахаваны ў Калінінградскай вобл.

ВЁСКА ВОСТРАВА

ПЯХОЎСКІ Валянцін Антонавіч, н. у 1914, рад., прапаў без вестак у маі 1945.

ВЁСКА ГАМЫЛЁВА

МАРКЕВІЧ Васіль Герасімавіч, н. у 1912, рад., прапаў без вестак у верасні 1944.

ВЁСКА ГВАЗДЫ

КАВАЛЕНКА Уладзімір Сцяпанавіч, рад., загінуў 18.1.1943.

ВЁСКА ГУШЧЫНСКАЯ СЛАБОДКА

БАГДАНАЎ Канстанцін Іванавіч, н. у 1919, рад., загінуў у 1941.

БУДНЯК Іван Іванавіч, н. у 1921, рад., прапаў без вестак у чэрвені 1944.

ДРОЗД Васіль Пятровіч, н. у 1909, рад., загінуў у 1944.

КАЧАН Аляксандр Еўдакімавіч, н. у 1920, рад., прапаў без вестак у верасні 1944.

КАЧАН Павел Еўдакімавіч, н. у 1926, рад., прапаў без вестак у кастрычніку 1944.

КЛЯПЕЦ Сяргей Пятровіч, н. у 1916, рад., загінуў.

КРАСОЎСКІ Пётр Фаміч, н. у 1910, рад., загінуў у 1941.

ЛАЎРЫНОВІЧ Васіль Іосіфавіч, н. у 1923, рад., загінуў у 1943.

ЛАЎРЫНОВІЧ Іван Іосіфавіч, н. у 1918, рад., загінуў.

ЛІТВІН Мікалай Лук'янавіч, н. у 1924, рад., загінуў 17.1.1945, пахаваны ў Беластоцкім ваяв., Польшча.

МЯЛЕШКА Васіль Станіслававіч, рад., прапаў без вестак у кастрычніку 1944.

ПОЛАЗАЎ Кліменцій Барысавіч, н. у 1910, рад., загінуў у 1944.

РАФАНОВІЧ Уладзімір Ігнатавіч, н. у 1915, загінуў у 1941.

СТРЫЖОНАК Аляксандр Васільевіч, н. у 1924, рад., прапаў без вестак у снежні 1944.

СТРЫЖОНАК Васіль Дзмітрыевіч, н. у 1882, загінуў 24.4.1945, пахаваны ў г. Аленіца, Польшча.

СТРЫЖОНАК Васіль Іванавіч, прапаў без вестак у 1941.

СТРЫЖОНАК Васіль Ігнатавіч, н. у 1921, рад., загінуў у 1941.

СТРЫЖОНАК Васіль Пятровіч, н. у 1922, рад., загінуў у 1944.

СТРЫЖОНАК Максім Адамавіч, рад., прапаў без вестак у кастрычніку 1944.

СТРЫЖОНАК Максім Васільевіч, н. у 1924, рад., прапаў без вестак у маі 1945.

СТРЫЖОНАК Мікалай Ціханавіч, н. у 1923, рад., загінуў у 1942.

СТРЫЖОНАК Міхаіл Адамавіч, н. у 1922, загінуў у 1941.

СТРЫЖОНАК Філімон Філімонавіч, н. у 1917, рад., загінуў.

Васіль Іванавіч Стрыжонак.

Максім Адамавіч Стрыжонак.

А.А.Астроўскі.

СТРЫЖОНАК Ціхан Пятровіч, н. у 1912, рад., загінуў у 1944.

СТРЫЖЭНКА Пётр Іванавіч, н. у 1923, рад., памёр ад ран 5.6.1944, пахаваны ў г. Лёзна Віцебскай вобл.

ВЁСКА ДАРОШКАВІЧЫ

АНОШКА Уладзімір Вацлававіч, н. у 1923, рад. 235-га сп 28-й сд, загінуў 15.1.1944 каля в. Станкі Удрыцкага р-на Калінінскай вобл.

АНОШКА Уладзімір Вячаслававіч, н. у 1923, рад., прапаў без вестак у кастрычніку 1944.

АСТРОЎСКІ Антон Адольфавіч, н. у 1921, рад., прапаў без вестак у кастрычніку 1944.

АЎЛАСЕНКА Валянцін Антонавіч, н. у 1921, ваентэхнік, прапаў без вестак у чэрвені 1941.

ЖАРСКІ Станіслаў Сцяпанавіч, н. у 1922, лейт., загінуў 9.10.1943, пахаваны ў Данецку, Украіна.

КУЛАК Антон Пятровіч, н. у 1922, рад., прапаў без вестак у 1943.

КУЛАКОЎ Станіслаў Пятровіч, н. у 1911, старш., прапаў без вестак у верасні 1944.

КУСЮКОЎ Станіслаў Пятровіч, н. у 1911, старш., прапаў без вестак 23.6.1941.

СТРЫЖОНАК Афанасій Васільевіч, н. у 1914, рад., прапаў без вестак у 1944.

В.І.Будняк.

ШАХНОЎСКІ Якаў Сцяпанавіч, н. у 1922, рад., загінуў 11.8.1943, пахаваны ў Смаленскай вобл.

ШЧЭРБІК Аляксандр Мікалаевіч, н. у 1923, рад., прапаў без вестак у 1941.

ВЁСКА ЗАБАЛОЦЦЕ

БАКУРАЎ Дзмітрый Пятровіч, рад., загінуў.

БЯЗУЕЎ Сцяпан Рыгоравіч, н. у 1903, рад., прапаў без вестак у верасні 1944.

ДАНІЛЁНАК Аляксандр Нікіфаравіч, н. у 1915, рад., загінуў.

ДАНІЛЁНАК Пётр Фёдаравіч, н. у 1908, рад., загінуў.

КАЧАН Філімон Ануфрыевіч, н. у 1915, рад., прапаў без вестак у жніўні 1944.

КЛОПАЎ Іван Андрэевіч, н. у 1911, рад., загінуў.

КЛОПАЎ Іван Паўлавіч, н. у 1911, рад., загінуў.

КЛОПАЎ Пётр Яфрэмавіч, н. у 1921, рад., прапаў без вестак у кастрычніку 1944.

КОРАНЬ Васіль Фёдаравіч, н. у 1905, рад., загінуў 25.9.1944, пахаваны ў Латвіі.

КОРАНЬ Пётр Фёдаравіч, н. у 1908, рад., загінуў.

МАКОВІЧ Іван Цімафеевіч, н. у 1908, рад. 1126-га сп 334-й сд, памёр ад ран 18.11.1943, пахаваны каля в. Градкі Гарадоцкага р-на Віцебскай вобл.

МЛЕШКА Радзівон Дзям'янавіч, н. у 1912, рад., прапаў без вестак у кастрычніку 1944.

ПОЛАЗАЎ Іван Дзянісавіч, н. у 1921, артылерыст, прапаў без вестак у кастрычніку 1944.

ПОЛАЗАЎ Максім Іванавіч, н. у 1906, загінуў у 1942.

ПОЛАЗАЎ Трафім Міронавіч, н. у 1913, рад., прапаў без вестак у сакавіку 1945.

ВЁСКА ЗАРОЎЕ

БУДНЯК Васіль Іванавіч, н. у 1920, мал. сярж., прапаў без вестак у 1944.

ЗАРУБА Іван Прохаравіч, н. у 1915, рад., прапаў без вестак у ліпені 1944.

ЗАРУБА Іван Сцяпанавіч, н. у 1912, рад., загінуў у 1941.

ЗАРУБА Максім Лаўрэнцьевіч, н. у 1918, рад., загінуў у 1941.

ЗАРУБА Сяргей Макаравіч, н. у 1910, лейт., загінуў.

ЛАБЭЦКІ Мікалай Рыгоравіч, н. у 1921, загінуў.

САРОКА Станіслаў Герасімавіч, н. у 1906, загінуў.

САРОКА Чэслаў Герасімавіч, н. у 1915, ст. лейт., загінуў.

СКАЧЫХА Апанас Ануфрыевіч, н. у 1900, рад., прапаў без вестак у снежні 1944.

СКАЧЫХА Афанасій Андрэевіч, н. у 1908, рад., прапаў без вестак у 1944.

ШУГАЛЕЙ Васіль Мікалаевіч, н. у 1922, рад. 143-га сп 154-й сд, загінуў 17.10.1944, пахаваны ў Латвіі.

ВЁСКА ЗЕРЧАНІЦЫ

ПРАШКОВІЧ Пётр Данілавіч, н. у 1916, рад., прапаў без вестак у верасні 1944.

ВЁСКА ІДУТА

ІВАНОЎ Якаў Міхайлавіч, н. у 1918, рад., прапаў без вестак у кастрычніку 1944.

ІВАНОЎ Якаў Міхайлавіч, н. у 1917, рад., загінуў 16.1.1944, пахаваны ў Ленінградскай вобл.

КАВАЛЕНКА Сяргей Ільіч, рад., прапаў без вестак у кастрычніку 1944.

КАЧАН Іван Сяргеевіч, рад., прапаў без вестак у кастрычніку 1944.

КАЧАН Рыгор Сяргеевіч, рад., загінуў 17.4.1944.

МАРКОВІЧ Міхаіл Піліпавіч, н. у 1910, рад., прапаў без вестак у лістападзе 1944.

МАРКОВІЧ Павел Піліпавіч, н. у 1908, загінуў 18.8.1943, пахаваны ў в. Бабіна Ярцаўскага р-на Смаленскай вобл.

САМСОНАЎ Амброс Васільевіч, н. у 1909, рад., прапаў без вестак у лютым 1943.

ВЁСКА КАЖАНЫ

КРАСОЎСКІ Пётр Фаміч, н. у 1906, рад., прапаў без вестак у кастрычніку 1944.

ВЁСКА КАПЫЛОЎШЧЫНА

БАСУЙ Аляксандр Антонавіч, н. у 1925, рад., загінуў.

БАСУЙ Пётр Антонавіч, н. у 1910, рад., загінуў.

БУГАЙ Пётр Іванавіч, н. у 1914, рад., загінуў.

ВЕРТАШОНАК Мікалай Сцяпанавіч, н. у 1921, рад., прапаў без вестак у кастрычніку 1944.

ВЕРТАШОНАК Трафім Сцяпанавіч, н. у 1912, рад., прапаў без вестак у кастрычніку 1944.

ДРОЗД Васіль Карпавіч, н. у 1905, рад., прапаў без вестак у ліпені 1944.

ДУБРОЎСКІ Васіль Аляксандравіч, мал. сярж., памёр 26.3.1946.

КЛАЧОК Іван Трафімавіч, н. у 1919, рад., загінуў 7.5.1945, пахаваны ў Германіі.

КЛАЧОК Сцяпан Канстанцінавіч, н. у 1919, рад., загінуў.

КЛАЧОК Сямён Антонавіч, н. у 1915, сярж., загінуў.

КЛЫНДЗЮК Андрэй Васільевіч, н. у 1919, рад., загінуў у 1941.

КЛЫНДЗЮК Андрэй Іванавіч, н. у 1910, рад., прапаў без вестак у кастрычніку 1944.

КЛЫНДЗЮК Іван Канстанцінавіч, н. у 1925, рад., прапаў без вестак у 1944.

КЛЫНДЗЮК Рыгор Канстанцінавіч, н. у 1910, рад., загінуў 21.3.1945, пахаваны ў Германіі.

ПАРШОНАК Васіль Сцяпанавіч, н. у 1924, рад., загінуў.

ПАРШОНАК Мікалай Сцяпанавіч, н. у 1924, рад., загінуў.

ПАРШОНАК Сяргей Сцяпанавіч, рад., загінуў 23.4.1945, пахаваны ў Германіі.

ПАРШОНАК Уладзімір Данілавіч, н. у 1923, рад., прапаў без вестак у кастрычніку 1944.

ПАРШОНАК Фёдар Рыгоравіч, н. у 1924, рад., загінуў.

СВІДЗІНСКІ Іван Васільевіч, н. у 1904, рад., загінуў.

ШАХНОЎСКІ Васіль Рыгоравіч, н. у 1926, рад., загінуў.

ЯКАВІЦКІ Віктар Уладзіміравіч, н. у 1926, рад., загінуў.

ВЁСКА КЛАПЫ

ДУК Мікалай Пятровіч, н. у 1918, санітар, прапаў без вестак у ліпені 1944.

ЖУРКО Кузьма Лукіч, н. у 1905, сярж. 1080-га сп 310-й Наўгародскай сд, загінуў 1.3.1945, пахаваны ў в. Грос-Карцэнбург, Германія.

КЛОПАЎ Арсен Максімавіч, н. у 1919, рад., прапаў без вестак у кастрычніку 1944.

КЛОПАЎ Васіль Арц., н. у 1918, рад., прапаў без вестак у верасні 1944.

КЛОПАЎ Васіль Сямёнавіч, н. у 1909, рад., прапаў без вестак у кастрычніку 1944.

КЛОПАЎ Піліп Уладзіміравіч, н. у 1913, рад., прапаў без вестак у верасні 1944.

КЛОПАЎ Ягор Міхайлавіч, н. у 1916, рад., прапаў без вестак у кастрычніку 1944.

ВЁСКА КЛЯПЦЫ

ЖАВАРАНАК Павел Ціханавіч, н. у 1925, рад., загінуў у 1944.

КЛЯПЕЦ Аляксандр Пятровіч, н. у 1910, рад., прапаў без вестак у лютым 1945.

КЛЯПЕЦ Арцём Сямёнавіч, н. у 1910, рад., прапаў без вестак у кастрычніку 1944.

КЛЯПЕЦ Даніла Сяргеевіч, н. у 1920, рад., прапаў без вестак у кастрычніку 1944.

КЛЯПЕЦ Іван Іванавіч, н. у 1921, рад., прапаў без вестак у кастрычніку 1944.

КЛЯПЕЦ Іосіф Сяргеевіч, н. у 1913, рад., загінуў у 1944.

КЛЯПЕЦ Сямён Сцяпанавіч, н. у 1920, курсант, прапаў без вестак у кастрычніку 1944.

КЛЯПЕЦ Сяргей Пятровіч, н. у 1921, рад., памёр ад ран у 1942, пахаваны ў Ленінградскай вобл.

КЛЯПЕЦ Яфім Мікалаевіч, н. у 1913, рад., загінуў у Германіі ў 1944.

ПАРШОНАК Мікалай Лук'янавіч, рад., загінуў.

ШАХНОЎСКІ Васіль Ануфрыевіч, загінуў.

ШАХНОЎСКІ Гаўрыла Ціханавіч, рад., загінуў.

ШАХНОЎСКІ Дзмітрый Ціханавіч, рад., загінуў.

ШАХНОЎСКІ Леанід Міхайлавіч, рад., загінуў.

ВЁСКА КУБЛІЧЫ

БЕЛЬКІНД Сямён Саламонавіч, лейт., загінуў 19.2.1945, пахаваны ў Калінінградскай вобл.

ВЕРТАШОНАК Віктар Вікенцьевіч, мал. сярж., загінуў 19.4.1945.

ГАТОЎСКІ Адольф Пятровіч, н. у 1896, памёр ад ран 3.9.1941, пахаваны ў г. Адэса.

ГАЎРЫЛЕНКА Іван Вікенцьевіч, н. у 1908, рад., прапаў без вестак у верасні 1944.

КАЛІЧОНАК Рыгор Рыгоравіч, н. у 1921, рад., прапаў без вестак у кастрычніку 1944.

КАРАПЁНАК Іван Рыгоравіч, н. у 1921, рад., прапаў без вестак у кастрычніку 1944.

КАРАПЁНАК Іван Фёдаравіч, н. у 1915, рад., загінуў.

КЛАЧОК Фёдар Васільевіч, н. у 1901, рад. 37-й ад, памёр ад ран 25.2.1945, пахаваны ў г. Львоў, Украіна.

КЛАЧОК Фёдар Сцяпанавіч, н. у 1902, рад., загінуў.

КЛОПАЎ Васіль Спірыдонавіч, н. у 1915, рад., загінуў.

МАРОЗ Аляксандр Іванавіч, н. у 1912, рад., загінуў у канцлагеры ў Германіі у снежні 1941.

МЯЛЕШКА Цімафей Сямёнавіч, н. у 1920, рад., загінуў.

НАРАШКЕВІЧ Сяргей А., н. у 1915, рад., загінуў у верасні 1944.

ПЛАВІНСКІ Антон Міхайлавіч, н. у 1906, рад., загінуў 20.8.1944, пахаваны ў Літве.

ПУГАЧ Аляксандр Навумавіч, рад., загінуў 3.3.1945, пахаваны ў Латвіі.

РУТНЕР Ісак Абрамавіч, н. у 1911, рад., прапаў без вестак у кастрычніку 1944.

САЗОНАЎ Міхаіл Іванавіч, н. у 1911, рад., прапаў без вестак у лістападзе 1944.

СІМАНОВІЧ Казімір Францавіч, рад., прапаў без вестак у 1944.

СМУШКІН Ісак Файвелевіч, н. у 1914, рад., прапаў без вестак у чэрвені 1942.

І.П.Шах.

СТРЫЖОНАК Мікалай Сцяпанавіч, н. у 1910, рад., прапаў без вестак у снежні 1944.

СУДНІК Васіль Аркадзьевіч, н. у 1920, рад., прапаў без вестак у кастрычніку 1944.

СУДНІК Рыгор Аркадзьевіч, н. у 1918, ст. сярж., прапаў без вестак у лістападзе 1944.

ХАМІНОК Васіль Васільевіч, н. у 1913, рад. 49-га сп 50-й сд, загінуў 18.8.1941.

ХАМІЧОНАК Рыгор Рыгоравіч, н. у 1909, рад., прапаў без вестак у кастрычніку 1944.

ХАРАШКЕВІЧ Аляксандр Антонавіч, н. у 1919, рад., загінуў 11.11.1944, пахаваны ў Венгрыі.

ХАРАШКЕВІЧ Дзмітрый Андрэевіч, н. у 1909, рад., памёр ад ран 17.11.1944, пахаваны ў г. Шаўляй, Літва.

ХАРАШКЕВІЧ Сцяпан, н. у 1910, рад., загінуў.

ХАРАШКЕВІЧ Сяргей Антонавіч, н. у 1919, загінуў.

ШАМШУРА Віктар Карпавіч, н. у 1923, рад., загінуў.

ВЁСКА ЛАЖАНШЧЫНА

ВАЛЯЎКА Васіль Іванавіч, н. у 1913, рад., прапаў без вестак.

ВАЛЯЎКА Георгій Якаўлевіч, н. у 1914, рад., прапаў без вестак у маі·1943.

ДУНІК Фёдар Аляксеевіч, н. у 1913, загінуў 11.8.1944, пахаваны ў Літве.

КАВАЛЕНКА Аляксей Фёдаравіч, н. у 1912, рад., загінуў.

КАВАЛЕНКА Іван Аляксеевіч, н. у 1919, рад., прапаў без вестак у кастрычніку 1941.

КАНДРАЦКІ Арцём Ігнацьевіч, н. у 1911, рад., у Чырв. арміі з 1941, прапаў без вестак у 1941.

КАНДРАЦКІ Мікалай Іосіфавіч, н. у 1907, рад., прапаў без вестак у кастрычніку 1944.

КАНДРАЦКІ Якаў Сцяпанавіч, н. у 1910, рад., прапаў без вестак у 1944.

ПОЛАЗАЎ Абрам Лявонавіч, н. у 1901, рад., прапаў без вестак у чэрвені 1944.

ПОЛАЗАЎ Антон Пахомавіч, н. у 1904, рад., загінуў 10.8.1944.

ПОЛАЗАЎ Канстанцін Раманавіч, н. у 1905, рад., загінуў.

ПОЛАЗАЎ Пётр Абрамавіч, н. у 1923, рад., прапаў без вестак у 1946.

ПОЛАЗАЎ Піліп Абрамавіч, рад., прапаў без вестак у кастрычніку 1944.

ПОЛАЗАЎ Якаў Іванавіч, н. у 1908, рад., загінуў.

СТРЫЖОНАК Іван Сцяпанавіч, н. у 1923, рад., загінуў.

СТРЫЖОНАК Канстанцін Сцяпанавіч, н. у 1915, рад., загінуў.

СТРЫЖОНАК Мікалай Сцяпанавіч, н. у 1921, рад., загінуў.

ШАВЯРНОЎСКІ Віктар Іванавіч, н. у 1925, рад., загінуў.

ВЁСКА ЛІСІЧЫНА

ЛІСІЦА Рыгор Аляксеевіч, н. у 1916, рад., загінуў у 1942.

ХАВАНСКІ Нестар Ігнацьевіч, рад., прапаў без вестак.

ХАВАНСКІ Рыгор Аляксеевіч, н. у 1909, рад., прапаў без вестак 20.6.1942.

ШАБЛОЎ Сямён Іосіфавіч, н. у 1924, рад., загінуў у 1944, пахаваны ў Літве.

ШАБЛОЎ Якаў Іосіфавіч, лейт. 33-га гв. сп 11-й гв. сд, загінуў 20.4.1943, пахаваны ў пас. Гур'еў Арлоўскай вобл.

ВЁСКА МАСЦІШЧА

КАТЛЁНАК Іван Кузьміч, н. у 1918, рад., прапаў без вестак у ліпені 1944.

ШАХ Даніла Іванавіч, н. у 1926, рад., загінуў 3.3.1945 ва Усх. Прусіі.

ШАХ Ілья Піліпавіч, н. у 1913, шафёр, прапаў без вестак у кастрычніку 1944.

ШАХ Міна Іларыёнавіч, н. у 1909, шафёр, прапаў без вестак у кастрычніку 1944.

ШАХ Ніканор Іванавіч, н. у 1916, рад., загінуў.

ШАХ Піліп Амосавіч, н. у 1915, рад., прапаў без вестак у 1944.

ШАХ Рыгор Герасімавіч, н. у 1917, рад., загінуў.

ШАХ Рыгор Рыгоравіч, н. у 1894, рад., загінуў.

ВЁСКА ПАДВІТАВА

ХАДАН Мікалай Пятровіч, н. у 1912, лейт. 8-й Ровенскай квд., загінуў 28.3.1945, с. Дворы, Чэхаславакія.

ВЁСКА ПАД'ЯЗНА

БОНДАРАЎ Павел Канстанцінавіч, рад., прапаў без вестак у кастрычніку 1944.

КАНДРАЦКІ Уладзімір Рыгоравіч, н. у 1925, загінуў 29.7.1944, пахаваны ў Вілейскім р-не Мінскай вобл.

КАНЕЦКІ Іосіф Уладзіміравіч, н. у 1910, рад., прапаў без вестак у 1945.

КАНІЙСКІ Станіслаў Уладзіміравіч, н. у 1921, рад., загінуў у 1942.

КАПЕЦКІ Станіслаў Уладзіміравіч, н. у 1921, рад., прапаў без вестак у кастрычніку 1944.

КАРАБАНЬ Лявон Лявонавіч, н. у 1925, рад., прапаў без вестак у студзені 1945.

КОНЧЫЦ Іван Карпавіч, н. у 1914, рад., прапаў без вестак у кастрычніку 1944.

МАРКЕВІЧ Іван Андрэевіч, н. у 1920, лейт., 897-га сп, памёр ад ран 3.6.1942, пахаваны ў г. Купянск, Украіна.

МАРКОВІЧ Іван Анісавіч, н. у 1920, лейт., загінуў.

ПАЛОНСКІ Аляксандр Дзмітрыевіч, н. у 1904, рад. 201-га гв. сп 67-й гв. Віцебскай сд, загінуў 9.2.1945, пахаваны ў Латвіі.

ПОЛАЗАЎ Васіль Мікалаевіч, загінуў 30.12.1944, пахаваны ў Латвіі.

ПУГАЧОЎ Пётр Навумавіч, н. у 1920, рад., загінуў 1.5.1945, пахаваны ў Германіі.

САЗОНАЎ Міхаіл Міхайлавіч, н. у 1920, мал. кам., прапаў без вестак у кастрычніку 1944.

СПІРЫДОВІЧ Фёдар Іванавіч, н. у 1903, рад., загінуў у 1944.

ЦВЯЦІНСКІ Арцём Сямёнавіч, н. у 1911, рад., загінуў.

ЦВЯЦІНСКІ Міхаіл Сямёнавіч, н. у 1906, рад., загінуў.

ВЁСКА ПАЛЯЧЫЗНА

СТРЫЖОНАК Мікалай Сцяпанавіч, н. у 1920, яфр., прапаў без вестак у кастрычніку 1944.

ВЁСКА ПЕТУХОЎШЧЫНА

ЗЕЛЯНІК Андрэй Макаравіч, рад., загінуў 30.3.1942 у фашысцкім палоне.

СТРЫЖОНАК Аляксей Антонавіч, н. у 1921, рад., прапаў без вестак у жніўні 1946.

ВЁСКА ПРУДЫ

ЖАВАРАНАК Якаў Нікіфаравіч, н. у 1907, рад., прапаў без вестак 1.10.1944.

КАПЧЭЎСКІ Васіль Піліпавіч, н. у 1916, рад., прапаў без вестак у кастрычніку 1944.

КАПЧЭЎСКІ Васіль Філімонавіч, н. у 1920, загінуў у 1941.

КАПЧЭЎСКІ Іван Філімонавіч, н. у 1921, загінуў у 1942.

КЛЯПЕЦ Аляксей Мацвеевіч, н. у 1909, рад., прапаў без вестак у кастрычніку 1944.

КЛЯПЕЦ Аляксей Сцяпанавіч, н. у 1921, рад., загінуў.

КЛЯПЕЦ Аляксей Цімафеевіч, н. у 1909, рад., загінуў у 1941.

КЛЯПЕЦ Фёдар Пятровіч, н. у 1910, рад., прапаў без вестак у жніўні 1945.

КЛЯПЕЦ Фёдар Пятровіч, н. у 1904, рад., прапаў без вестак у студзені 1945.

КЛЯПЕЦ Фёдар Сцяпанавіч, н. у 1919, рад., загінуў.

ХАРАШКЕВІЧ Аляксандр Антонавіч, рад., загінуў 11.11.1944, пахаваны ў Венгрыі.

ХАРАШКЕВІЧ Аляксандр Ягоравіч, н. у 1920, рад., загінуў.

ХАРАШКЕВІЧ Аляксей Антонавіч, н. у 1920, рад., загінуў у 1944.

ХАРАШКЕВІЧ Аляксей Ягоравіч, н. у 1917, рад., прапаў без вестак у 1946.

ХАРАШКЕВІЧ Ілья Іванавіч, н. у 1900, рад., прапаў без вестак у маі 1945.

ХАРАШКЕВІЧ Сяргей Антонавіч, н. у 1920, рад., загінуў у 1944.

ШАХНОЎСКІ Дзмітрый Васільевіч, н. у 1897, рад., прапаў без вестак 7.10.1941.

ВЁСКА РАЛЛЯ

АЛЕКСЯЁНАК Фама Іванавіч, н. у 1900, загінуў 16.10.1944, пахаваны ў Латвіі.

СТРЫЖОНАК Канстанцін Іванавіч, рад., прапаў без вестак у кастрычніку 1944.

ВЁСКА САМОЎКА

ДУК Васіль Рыгоравіч, н. у 1912, рад., прапаў без вестак у кастрычніку 1944.

ДУК Пётр Аляксеевіч, н. у 1914, рад., прапаў без вестак у 1944.

ДУК Цярэнцій Парфенавіч, н. у 1911, рад., прапаў без вестак у 1941.

ВЁСКА САЎЧАНКІ

САЎЧАНКА Васіль Іосіфавіч, н. у 1911, рад., прапаў без вестак у чэрвені 1944.

ВЁСКА СКАЧЫХІ

АСТРОЎСКІ Міхаіл Рафаілавіч, н. у 1916, рад., прапаў без вестак у кастрычніку 1944.

БАНЕЎСКІ Уладзімір Іванавіч, н. у 1926, рад. 210-га гв. сп 71-й гв. сд, памёр ад ран 23.7.1944, пахаваны ў в. Высочына Вілейскага р-на Мінскай вобл.

БАНСКІ Уладзімір Іванавіч, рад., загінуў 23.7.1944, пахаваны ў Браслаўскім р-не Віцебскай вобл.

БЫЧКОВІЧ Васіль Цімафеевіч, н. у 1916, рад., прапаў без вестак у кастрычніку 1944.

БЫЧКОВІЧ Дзмітрый Васільевіч, н. у 1908, рад., прапаў без вестак у кастрычніку 1944.

ВАЛАДНЁНАК Сцяпан Іванавіч, н. у 1904, рад. 210-га сп 71-й сд, загінуў 11.8.1944, пахаваны ў Латвіі.

ВАРАНЬКО Ісак Паўлавіч, н. у 1908, рад., загінуў.

ВАРАНЬКО Пётр Сцяпанавіч, н. у 1916, рад., прапаў без вестак у студзені 1944.
ВАРАНЬКО Рыгор Сцяпанавіч, н. у 1908, рад., загінуў.
ГЛІНСКІ Пётр Карлавіч, н. у 1902, рад., прапаў без вестак у кастрычніку 1944.
ГЛІНСКІ Пётр Карпавіч, н. у 1902, рад., прапаў без вестак у снежні 1944.
ІЛЬЮШЭВІЧ Герасім Іванавіч, н. у 1906, рад., загінуў.
КАВАЛЕЎСКІ Уладзімір Адамавіч, н. у 1924, рад., загінуў.
МАЛАХОЎСКІ Антон Францавіч, н. у 1917, рад., прапаў без вестак у кастрычніку 1944.
МАЛАХОЎСКІ Франц Францавіч, н. у 1921, рад., прапаў без вестак у кастрычніку 1944.
МАЛАХОЎСКІ Эдуард Францавіч, н. у 1914, рад., прапаў без вестак у маі 1945.
РУСЕЦКІ Сяргей Сцяпанавіч, н. у 1921, рад., прапаў без вестак у 1941.
САЎЧАНКА Дзмітрый Пратасавіч, н. у 1910, рад., загінуў.
САЎЧАНКА Мікалай Венядзіктавіч, н. у 1918, рад., прапаў без вестак у кастрычніку 1944.
САЎЧАНКА Сямён Венядзіктавіч, н. у 1924, рад., загінуў.
СКАЧЫХА Васіль Трафімавіч, н. у 1913, рад., загінуў.
СКАЧЫХА Іван Трафімавіч, н. у 1925, мал. сярж., загінуў 27.8.1943, пахаваны ў Смаленскай вобл.
СКАЧЫХА Фёдар Трафімавіч, н. у 1915, рад., загінуў.
СТРЫЖОНАК Аляксандр Нікіфаравіч, н. у 1925, рад., загінуў.
ШАКШУРА Аляксей Міхайлавіч, н. у 1908, рад., прапаў без вестак у кастрычніку 1944.
ШАЛАХОЎСКІ Эдуард Францавіч, н. у 1914, рад., прапаў без вестак у кастрычніку 1944.
ШАМШУРА Аляксандр Міхайлавіч, н. у 1911, рад., загінуў.
ШАМШУРА Андрэй Міхайлавіч, н. у 1925, рад., загінуў.
ШАМШУРА Мікалай Іванавіч, н. у 1910, рад., прапаў без вестак у кастрычніку 1944.

ВЁСКА СЛАБОДКА

АЗЕВІЧ Васіль Міхайлавіч, н. у 1920, рад., загінуў.
АЗЕВІЧ Леанід Іванавіч, н. у 1908, рад., прапаў без вестак у верасні 1944.
ВАЦЬКОВІЧ Аляксандр Іванавіч, н. у 1902, сярж., загінуў над Масквою 10.9.1942.
КАНАНАК Сцяпан Васільевіч, н. у 1920, рад., загінуў.
СТРЫЖОНАК Аляксандр Васільевіч, н. у 1925, рад., прапаў без вестак у снежні 1944.
СТРЫЖОНАК Максім Адамавіч, н. у 1918, танкіст, прапаў без вестак у кастрычніку 1944.
СТРЫЖОНАК Мікалай Ціханавіч, н. у 1920, рад., прапаў без вестак у кастрычніку 1944.
ШАБЛОЎ Сцяпан Васільевіч, н. у 1910, рад., прапаў без вестак у ліпені 1944.

ВЁСКА СМАЛЯКІ

ЖАВАРАНАК Фёдар Раманавіч, н. у 1913, рад., прапаў без вестак у кастрычніку 1944.
ЖАВАРАНКАЎ Васіль Фёдаравіч, н. у 1920, рад., прапаў без вестак у кастрычніку 1944.
КЛОП Мікалай Пятровіч, н. у 1921, рад., прапаў без вестак у кастрычніку 1944.

ВЁСКА СОРЗАВА

БЕГЛІК Уладзімір Захаравіч, н. у 1923, рад., прапаў без вестак у кастрычніку 1944.
ВАРАНЬКО Аляксандр Рыгоравіч, н. у 1909, рад., загінуў 27.9.1941, пахаваны ў Цвярской вобл.
ВАРАНЬКО Аляксандр Рыгоравіч, н. у 1909, рад., прапаў без вестак у кастрычніку 1944.
ВАРАНЬКО Іван Дзям'янавіч, н. у 1921, загінуў 23.8.1943.
ВАРАНЬКО Мікалай Гаўрылавіч, н. у 1921, рад., загінуў.
ВАРАНЬКО Павел Андрэевіч, н. у 1911, рад., загінуў 18.9.1944, пахаваны ў Прыбалтыцы.
ВЕСНІЧ Іван Паўлавіч, н. у 1921, рад., загінуў 21.12.1942.
ГРЫНЕВІЧ Франц Францавіч, н. у 1920, рад., загінуў.
КЛЯПАЦКІ Аляксандр Піліпавіч, н. у 1922, рад., загінуў у Глыбоцкім р-не Віцебскай вобл. у кастрычніку 1944.
КЛЯПАЦКІ Фёдар Якаўлевіч, н. у 1910, рад., загінуў.
КЛЯПАЦКІ Цярэнцій Піліпавіч, н. у 1922, рад., загінуў 13.10.1944.
ЛІТВІН Васіль Адамавіч, н. у 1921, рад., загінуў 22.1.1944, пахаваны ў в. Слабада Смаленскай вобл.
ЛІТВІН Іван Барысавіч, н. у 1907, рад., прапаў без вестак у 1942.
ЛІТВІН Сцяпан Даям'янавіч, н. у 1907, рад., прапаў без вестак у снежні 1941.
ЛІТВІНАЎ Сцяпан Барысавіч, н. у 1910, рад., прапаў без вестак у чэрвені 1944.
МЯЛЕШКА Васіль Станіслававіч, н. у 1900, рад., прапаў без вестак.
ПРАТАСЕВІЧ Піліп Данілавіч, н. у 1914, рад., загінуў 1.3.1945.

ВЁСКА СУДЗІЛАВІЧЫ

АПЁНАК Іван Лявонавіч, н. у 1922, рад., загінуў у 1945, пахаваны ў Германіі.
БУРАК Пётр Васільевіч, н. у 1915, рад., прапаў без вестак у кастрычніку 1944.

БЫЧКОВІЧ Аляксей Цімафеевіч, н. у 1913, рад., загінуў у 1945.

ГРАЧУХА Пётр Карнілавіч, н. у 1920, рад., загінуў у 1945.

ДУК Васіль Ісакавіч, н. у 1915, рад., загінуў у 1944.

ДУК Іван Васільевіч, н. у 1920, рад., прапаў без вестак у кастрычніку 1944.

ДУК Мікалай Пятровіч, н. у 1918, рад., прапаў без вестак у чэрвені 1944.

ДУК Пётр Сяргеевіч, н. у 1909, рад., прапаў без вестак.

ДУКОВІЧ Фёдар Ананьевіч, н. у 1912, рад., загінуў пад Масквой у 1942.

ЖУРКО Карп Іванавіч, н. у 1910, рад., прапаў без вестак.

ЖУРКО Пётр Іванавіч, лейт., загінуў.

ЗЯЛЁНКА Андрэй Іосіфавіч, н. у 1903, рад., прапаў без вестак у жніўні 1944.

ІКОННІКАЎ Аляксандр Сцяпанавіч, н. у 1918, рад., загінуў пад Варонежам у 1942.

КАБЯК Емяльян Іосіфавіч, рад., прапаў без вестак у кастрычніку 1944.

КАКОРА Пётр Мікалаевіч, н. у 1914, рад., загінуў пад Віцебскам у ліпені 1944.

КАНДРАЦКІ Уладзімір Рыгоравіч, н. у 1924, рад. 210-га сп 71-й Віцебскай сд, загінуў 26.7.1944, пахаваны каля в. Грычанцы Вілейскага р-на Мінскай вобл.

КАРАБАНЬ Пётр Ільіч, рад., загінуў 25.4.1945.

КАЧАН Ануфрый Фёдаравіч, н. у 1922, рад., прапаў без вестак у кастрычніку 1944.

КІРЫЛАЎ Афанасій Іванавіч, н. у 1915, прапаў без вестак у красавіку 1945.

КІРЫЛАЎ Васіль Ягоравіч, н. у 1918, мал. сярж., прапаў без вестак у кастрычніку 1944.

КЛОПАЎ Аляксандр Раманавіч, н. у 1916, рад., прапаў без вестак у кастрычніку 1944.

КЛОПАЎ Антон Васільевіч, н. у 1918, рад., загінуў.

КЛОПАЎ Арсеній Максімавіч, н. у 1920, рад., загінуў у Польшчы ў 1944.

КЛОПАЎ Васіль Арцёмавіч, н. у 1918, рад., загінуў.

КЛОПАЎ Васіль Сямёнавіч, рад., прапаў без вестак у кастрычніку 1944.

КЛОПАЎ Вікенцій Іванавіч, н. у 1910, рад., загінуў 10.10.1944, пахаваны ў Вілейскім р-не Мінскай вобл.

КЛОПАЎ Мацвей Фадзеевіч, н. у 1910, рад., загінуў.

КЛОПАЎ Мікалай Мікалаевіч, н. у 1922, сярж., загінуў 5.12.1942, пахаваны ў Валгаградскай вобл.

КЛОПАЎ Мікалай Мікалаевіч, н. у 1922, рад., прапаў без вестак.

КЛОПАЎ Міхаіл Іванавіч, н. у 1924, рад., прапаў без вестак у верасні 1943.

П.К.Грачуха.

А.С.Іконнікаў.

КЛОПАЎ Міхаіл Мікалаевіч, н. у 1923, загінуў у 1942.

КЛОПАЎ Нікіфар Якаўлевіч, н. у 1916, рад., загінуў у Ленінградзе ў 1944.

КЛОПАЎ Павел Васільевіч, н. у 1918, рад., прапаў без вестак у кастрычніку 1944.

КЛОПАЎ Пётр Сцяпанавіч, рад., прапаў без вестак.

КЛОПАЎ Піліп Уладзіміравіч, рад., прапаў без вестак у кастрычніку 1944.

КЛОПАЎ Фёдар Мікітавіч, н. у 1913, рад., загінуў.

КЛОПАЎ Ягор Міхайлавіч, н. у 1916, рад., загінуў у 1941.

КОРАНЬ Аляксей Іванавіч, н. у 1909, рад., загінуў у 1944.

КОРАНЬ Кузьма Кузьміч, н. у 1920, лейт., памёр ад ран 20.1.1944, пахаваны ў г. Санкт-Пецярбург.

КОРАНЬ Фёдар Мікітавіч, лейт., загінуў.

КОРНЕЎ Фёдар Мікалаевіч, н. у 1913, лейт., 530-га мп 4-й ад, загінуў 20.4.1945.

ЛАЎРЫНОВІЧ Вацлаў Станіслававіч, рад., прапаў без вестак у 1944.

ЛАЎРЫНОВІЧ Віктар Станіслававіч, н. у 1914, рад., прапаў без вестак у чэрвені 1944.

ПАЛЯЧЭНКА Якаў Антонавіч, н. у 1917, рад., загінуў.

ПОЛАЗАЎ Аляксандр Міхайлавіч, н. у 1901, рад., загінуў у Польшчы 13.10.1944.

ПУГАЧ Васіль Рыгоравіч, н. у 1920, рад., прапаў без вестак.

ПУГАЧ Віктар Рыгоравіч, н. у 1925, рад., прапаў без вестак.

ПУГАЧ Пётр Іванавіч, н. у 1904, рад., прапаў без вестак у верасні 1944.

ПУГАЧОЎ Аляксандр Панцеляймонавіч, н. у 1908, старш., прапаў без вестак у верасні 1944.

ПУГАЧОЎ Іван Паўлавіч, н. у 1919, рад., загінуў у г. Рыга ў 1941.

ПУГАЧОЎ Мікалай Антонавіч, н. у 1904, рад., загінуў.

Я.В.Мароз. І.В.Пухальскі.

ПУГАЧОЎ Мікалай Панцеляймонавіч, старш., прапаў без вестак у верасні 1944.

ПУГАЧОЎ Сяргей Аляксандравіч, н. у 1909, рад., прапаў без вестак у верасні 1941.

САЗОНАЎ Міхаіл Міхайлавіч, н. у 1920, танкіст, прапаў без вестак у кастрычніку 1944.

САМСОНЕНКА Сяргей Мікалаевіч, н. у 1906, рад., прапаў без вестак у 1943.

СЕВЯРЫН Іван Кірылавіч, ст. лейт., прапаў без вестак у ліпені 1941.

ТАРАСЕВІЧ Мікалай Рыгоравіч, н. у 1902, рад., загінуў 18.8.1944, пахаваны ў Літве.

ТАРЧЭЎСКІ Іван Аляксандравіч, н. у 1910, рад., загінуў у 1944.

ШАМШУРА Аляксандр Міхайлавіч, н. у 1912, рад., загінуў.

ШКЕЦІН Якаў Іванавіч, н. у 1904, рад., загінуў.

ВЁСКА УЛЕНЕЦ

ДРАЗДОЎ Іван Карпавіч, н. у 1911, рад., загінуў у канцлагеры ў в. Масюкоўшчына каля Мінска 5.2.1942.

ДРОЗД Васіль Карпавіч, н. у 1905, рад., прапаў без вестак у ліпені 1944.

ВЁСКА ЧАМЯРЫЧЫНА

ЛУПЕНЬКА Андрэй Данілавіч, н. у 1909, рад., загінуў.

МЯЛЕШКА Адам Андрэевіч, н. у 1900, рад., загінуў у снежні 1944.

СМАРОДА Архіп Раманавіч, н. у 1907, мал. сярж., загінуў 22.7.1943.

ШАБЛОЎ Якаў Іосіфавіч, рад., загінуў 24.4.1944.

ВЁСКА ЧАРАПОЎШЧЫНА

АЎЛАСЕНКА Пётр Уладзіміравіч, н. у 1925, рад., загінуў у Міёрскім р-не Віцебскай вобл. у 1944.

БУДНЯК Іван Іванавіч, ваенфельчар, загінуў 17.9.1941.

ГРАБОЎСКІ Адольф Фёдаравіч, н. у 1921, рад., загінуў у жніўні 1941.

ЗАРУБА Юльян Якаўлевіч, н. у 1904, рад., загінуў у 1944, пахаваны ў в. Чарапоўшчына.

КАРПЕНКА Іосіф Антонавіч, рад., загінуў ва Усх. Прусіі 18.3.1945.

ЛІТВІН Яфім Ісакавіч, н. у 1915, рад., загінуў у 1941.

МАРОЗ Яфім Васільевіч, н. у 1923, рад., прапаў без вестак у 1944.

МАРОЗАЎ Васіль Іванавіч, н. у 1900, сярж., загінуў 5.10.1944.

МАРОЗАЎ Сямён Васільевіч, н. у 1900, рад., памёр ад ран 1.4.1945, пахаваны ў Калінінградскай вобл.

ПУХАЛЬСКІ Іосіф Вікенцьевіч, н. у 1916, рад., загінуў у 1941.

СТРЫЖОНАК Аляксей Антонавіч, н. у 1920, рад., загінуў у 1941.

СТРЫЖОНАК Васіль Пятровіч, н. у 1923, сярж., загінуў у лютым 1945 у г. Кёнігсберг.

СТРЫЖОНАК Іван Паўлавіч, н. у 1923, рад., загінуў у 1943.

СТРЫЖОНАК Міхаіл Антонавіч, н. у 1925, сярж., загінуў у Літве у маі 1945.

ХАДАН Мікалай Пятровіч, н. у 1912, ст. лейт., загінуў у 1941.

ХАДАН Пётр Іванавіч, н. у 1908, рад., загінуў.

ХАДАН Сцяпан Сцяпанавіч, н. у 1914, рад., загінуў у г. Ленінград.

ШЧЭРБІК Мікалай Якаўлевіч, н. у 1920, сярж., загінуў пад Сталінградам у 1942.

ЯНЧАНКА Макар Сцяпанавіч, н. у 1913, лейт., загінуў у 1943.

ВЁСКА ШАЛУХІ

МАРОЗАЎ Міхаіл Іванавіч, н. у 1912, рад., прапаў без вестак у кастрычніку 1944.

ВЁСКА ЮРЧАНЕ

ТОПІК Цімафей Аляксандравіч, н. у 1920, рад., прапаў без вестак у кастрычніку 1944.

ЛУТАЎСКІ СЕЛЬСАВЕТ

ВЁСКА АСТРАВЕНЕЦ

БУЛАЎКА Дзмітрый Сяменавіч, н. у 1918, рад., прапаў без вестак у 1941.

БУЛАЎКА Дзмітрый Сямёнавіч, н. у 1923, рад., загінуў у 1943.

БУЛАЎКА Мікалай Іванавіч, н. у 1914, ст. сярж., загінуў 11.2.1944.

БУЛАЎКА Мікалай Ціханавіч, н. у 1914, рад., загінуў 5.8.1944, пахаваны ў в. Пасвальгай былой Вілейскай вобл.

КАЎНУРКА Васіль Іванавіч, н. у 1907, рад., загінуў 21.11.1944, пахаваны ў Латвіі.

КАЎНУРКА Мікалай Васільевіч, н. у 1920, рад., загінуў у 1945.

КОРШУН Васіль Сяргеевіч, н. у 1922, рад., загінуў у 1945.

КОРШУН Васіль Сяргеевіч, н. у 1919, рад., прапаў без вестак у 1941.

КОРШУН Іван Міхайлавіч, н. у 1922, рад., прапаў без вестак у верасні 1944.

КОРШУН Ігнат Сяргеевіч, н. у 1920, рад., загінуў 24.7.1944 у Зарасайскім р-не, Літва.

КОРШУН Ігнат Сяргеевіч, н. у 1923, рад., загінуў у 1945.

КОРШУН Канстанцін Мацвеевіч, н. у 1907, рад., прапаў без вестак у кастрычніку 1944.

КОРШУН Мікалай Паўлавіч, н. у 1921, яфр., памёр ад ран 14.1.1946, пахаваны ў г. Нойбрандэнбург, Германія.

КОРЩУН Мікалай Сяргеевіч, н. у 1917, рад., прапаў без вестак у 1941.

КОРШУН Пётр Фёдаравіч, н. у 1909, рад., прапаў без вестак у кастрычніку 1944.

КОРШУН Сяргей Міхайлавіч, н. у 1906, рад., загінуў у 1941.

КРАЎЧАНКА Міхаіл Антонавіч, н. у 1919, рад., памёр ад ран 4.8.1944, пахаваны ў с. Лытэне, Латвія.

ЛЕМЯШКЕВІЧ Рыгор Спірыдонавіч, н. у 1903, рад., загінуў 14.10.1944.

ПОЛАЗАЎ Васіль Іванавіч, н. у 1921, рад., загінуў у 1944.

ХВАСЦІЁНАК Васіль Іванавіч, н. у 1907, рад., прапаў без вестак у кастрычніку 1944.

ЯЛОВІК Мікалай Якаўлевіч, н. у 1916, рад., загінуў у 1943.

ВЁСКА БАЛОТНІКІ

КАНЖАРАЎ Піліп Мікалаевіч, н. у 1916, рад., прапаў без вестак у верасні 1944.

ВЁСКА БАНЬКАВА

ШАРЫПА Андрэй Ануфрыевіч, н. у 1905, рад., прапаў без вестак у 1945.

ШАРЫПА Іван Лукіч, н. у 1907, рад., прапаў без вестак.

ШАРЫПА Іван Паўлавіч, н. у 1914, рад., прапаў без вестак.

ШАРЫПА Пётр Сцяпанавіч, н. у 1908, рад., прапаў без вестак.

ВЁСКА ГЛЫБАЧКА

АРЦЯМЁНАК Іван Макаравіч, н. у 1918, рад., загінуў у 1942.

ДЗЕМІДЗЁНАК Дзмітрый Пятровіч, н. у 1922, рад., загінуў у 1941.

ДЗЕМІДЗЁНАК Дзмітрый Пятровіч, н. у 1921, рад., прапаў без вестак у кастрычніку 1944.

ДЗЕМІДЗЁНАК Тумаш Пятровіч, н. у 1918, рад., загінуў у 1941.

КУЛАГА Антон Давыдавіч, н. у 1907, рад., прапаў без вестак у верасні 1944.

Дз.С.Булаўка.

КУЛАГА Архіп Цімафеевіч, н. у 1910, рад., прапаў без вестак у верасні 1944.

КУЛАГА Іван Парфенавіч, н. у 1923, мал. лейт., загінуў у 1944, пахаваны ў г. Ліепая, Латвія.

ЛЕМЯШКЕВІЧ Васіль Дзмітрыевіч, н. у 1922, ст. сярж., загінуў 17.9.1944 у Эстоніі.

ЛЮБЧЫК Іван Пятровіч, ст. сярж., загінуў у кастрычніку 1942.

ВЁСКА ДВОР ПЛІНА

ДАПЕРКІН Ціхан Пятровіч, н. у 1913, ст. сярж., загінуў 13.10.1944, пахаваны ў с. Пораж, Польшча.

КАСЦЮКОВІЧ Андрэй Аляксеевіч, н. у 1907, рад., прапаў без вестак у кастрычніку 1944.

КАСЦЮКОВІЧ Пётр Іванавіч, н. у 1922, гв. мал. сярж. 210-га гв. сп, загінуў, пахаваны ў Літве.

КАСЦЮКОВІЧ Фёдар Спірыдонавіч, н. у 1917, загінуў у 1942.

МУША Іосіф Фёдаравіч, рад., загінуў.

ПУГАЧ Пётр Аляксеевіч, н. у 1910, рад., прапаў без вестак у снежні 1944.

ХАМЁНАК Іван Антонавіч, н. у 1918, лейт., загінуў у 1941.

ХАРЧАНКА Цімафей Апанасавіч, н. у 1906, рад., прапаў без вестак у верасні 1944.

ЧОБАТ Уладзімір Якаўлевіч, н. у 1925, рад., загінуў 20.2.1945, пахаваны на х. Паўзеры, Латвія.

ЯРМОШ Мікалай Навумавіч, н. у 1916, загінуў у 1943, пахаваны ў г. Санкт-Пецярбург.

ЯРМОШ Павел Навумавіч, н. у 1914, маёр, прапаў без вестак у 1943.

ВЁСКА ЗААЗЕР'Е

СОБАЛЬ Аляксей Савельевіч, н. у 1920, рад., прапаў без вестак у кастрычніку 1944.

СОБАЛЬ Арцём Яфімавіч, н. у 1923, рад., прапаў без вестак у 1941.

СОБАЛЬ Кірыла Сцяпанавіч, н. у 1910, рад., прапаў без вестак у кастрычніку 1944.

В.М.Апёнак.

І.Х.Апёнак.

М.З.Апёнак.

І.А.Літвін.

П.М.Ціханёнак.

ВЁСКА ЗАБОРАЎНА

АЎДЗІН Фама Рыгоравіч, н. у 1924, гв. сярж., загінуў 16.3.1945, пахаваны ў Прыморскім ваяв., Польшча.

РОЎБА Уладзімір Пятровіч, н. у 1923, яфр., загінуў 21.2.1943.

ЯРМОШ Васіль Якаўлевіч, н. у 1916, рад., прапаў без вестак у кастрычніку 1944.

ЯРМОШ Фёдар Якаўлевіч, н. у 1900, рад., памёр ад ран 18.9.1944, пахаваны ў с. Сілдзеджы, Латвія.

ВЁСКА ЗАМОШША 1-е

АПЁНАК Васілій Мікалаевіч, н. у 1918, рад., прапаў без вестак у кастрычніку 1944.

АПЁНАК Іван Лявонавіч, н. у 1922, рад., загінуў 19.11.1945, пахаваны ў Калінінградскай вобл.

АПЁНАК Іван Харытонавіч, н. у 1912, рад., прапаў без вестак у кастрычніку 1944.

АПЁНАК Міхаіл Міхайлавіч, н. у 1925, рад., загінуў, пахаваны ў в. Капняны, Літва.

АПЁНАК Мяфодзій Захаравіч, н. у 1914, рад., загінуў 19.4.1945, пахаваны ў с. Валькой, Германія.

АПЁНАК Сцяпан Іванавіч, н. у 1909, рад., прапаў без вестак у кастрычніку 1944.

АПЁНАК Фёдар Рыгоравіч, рад., прапаў без вестак у кастрычніку 1944.

ВЯСНЁНАК Міхаіл Паўлавіч, н. у 1912, рад., памёр ад ран.

ГУШЧА Васіль Карпавіч, н. у 1918, рад., загінуў у 1944.

ЛАБЁНАК Аркадзь Іванавіч, н. у 1919, рад., прапаў без вестак у 1941.

ЛІТВІН Васіль Андрэевіч, н. у 1924, рад., загінуў 26.7.1944.

ЛІТВІН Іван Андрэевіч, н. у 1913, пахаваны ў г. Санкт-Пецярбург.

ЛІТВІН Іван Іосіфавіч, н. у 1922, рад., загінуў.

ЛІТВІН Павел Андрэевіч, н. у 1918, рад., прапаў без вестак.

ФІЛІМОНАЎ Пётр Дзмітрыевіч, н. у 1922, рад., загінуў 12.11.1943, пахаваны ў в. Цвяткоўшчына Віцебскай вобл.

ЦВЯЦІНСКІ Віктар Макаравіч, н. у 1925, рад., загінуў у 1944.

ЦІХАНЕНКА Андрэй Паўлавіч, н. у 1910, рад., прапаў без вестак у жніўні 1944.

ЦІХАНЕНКА Кузьма Паўлавіч, н. у 1915, рад., прапаў без вестак 9.8.1941.

ЦІХАНЁНАК Іван Паўлавіч, н. у 1919, рад., прапаў без вестак у 1942.

ЦІХАНЁНАК Мікалай Фёдаравіч, н. у 1924, рад., загінуў 17.9.1944, пахаваны ў в. Спікетэлэе, Латвія.

ЦІХАНЁНАК Мікалай Фёдаравіч, н. у 1925, рад., памёр ад ран 1.9.1944, пахаваны ў в. Пундуры, Латвія.

ВЁСКА ЗАМОШША 2-е

АТРАШКЕВІЧ Рыгор Іванавіч, н. у 1910, рад., прапаў без вестак у 1941.

АТРАШКЕВІЧ Рыгор Іванавіч, н. у 1912, рад., прапаў без вестак у кастрычніку 1944.

ГВАЗДЗЁЎ Іосіф Яфімавіч, н. у 1924, рад., загінуў у 1945, пахаваны ў Літве.

РАФАНОВІЧ Станіслаў Францавіч, н. у 1904, рад., прапаў без вестак у жніўні 1941.

ЦІХАНЕНКА Іван Паўлавіч, н. у 1920, рад., прапаў без вестак у верасні 1944.

ЦІХАНЁНАК Павел Мікалаевіч, н. у 1913, рад., загінуў 4.2.1944, пахаваны ў в. Тоўстае Альшанскага р-на Кіеўскай вобл., Украіна.

ВЁСКА ЗАПОЛЛЕ

БУЛАЎКА Аляксандр Пятровіч, н. у 1917, рад., загінуў у 1945, пахаваны ў Германіі.
БУЛАЎКА Васіль Апанасавіч, н. у 1916, рад., загінуў у 1941.
БУЛАЎКА Васіль Пятровіч, н. у 1918, рад., прапаў без вестак у верасні 1944.
БУЛАЎКА Канстанцін Паўлавіч, н. у 1921, старш., загінуў 12.1.1944, пахаваны ў в. Аўрымаўка Кіраваградскай вобл.
КОРШУН Міхаіл Пятровіч, н. у 1919, гв. сярж., загінуў 19.10.1943, пахаваны ў в. Яснагародна Кіеўскай вобл., Украіна.
КОРШУН Фёдар Пятровіч, н. у 1913, рад., загінуў у 1943, пахаваны ў г. Санкт-Пецярбург.
ПУГАЧ Дзмітрый Іванавіч, н. у 1903, рад., загінуў у 1945.

ВЁСКА КАМАРОЎШЧЫНА

РУДЗЁНАК Раман Макаравіч, н. у 1918, рад., прапаў без вестак у кастрычніку 1944.

ВЁСКА КРОШЫНА

АЗАРОНАК Іван Антонавіч, н. у 1921, рад., прапаў без вестак.
АЗАРОНАК Пётр Васільевіч, н. у 1919, сярж., прапаў без вестак у кастрычніку 1944.
АРЦЯМЁНАК Дзмітрый Рыгоравіч, н. у 1919, старш., прапаў без вестак у кастрычніку 1944.
АРЦЯМЁНАК Міхаіл Адамавіч, н. у 1912, рад., прапаў без вестак у кастрычніку 1944.
АРЦЯМЁНАК Сцяпан Гаўрылавіч, н. у 1919, рад., прапаў без вестак у кастрычніку 1944.
АСІПЁНАК Іван Мікітавіч, н. у 1920, сярж., прапаў без вестак у кастрычніку 1944.
АСІПЁНАК Павел Іванавіч, н. у 1920, рад., прапаў без вестак у кастрычніку 1944.
АСТАШОНАК Андрэй Уладзіміравіч, н. у 1909, рад., прапаў без вестак у кастрычніку 1944.
ГЕРМАН Васіль Міхайлавіч, н. у 1920, рад., прапаў без вестак у 1945.
ГЛАДЫШ Барыс Аляксеевіч, н. у 1916, рад., загінуў у 1941.
КАЧАНОЎ Яўстафій Іванавіч, н. у 1903, рад., загінуў у 1943, пахаваны ў в. Крукава Юхнаўскага р-на Калужскай вобл.
КВЯЦІНСКІ Баляслаў Антонавіч, н. у 1926, рад., прапаў без вестак у студзені 1943.
ПРАЦУКЕВІЧ Іван Станіслававіч, н. у 1917, старш., памёр ад ран 16.3.1942, пахаваны ў в. Ізвольск Калужскай вобл.

ВЁСКА ЛАЗОЎКА

БУЛАЎКА Сямён Іванавіч, н. у 1907, рад., прапаў без вестак у жніўні 1942.
КОРШУН Андрэй Рыгоравіч, н. у 1908, рад., загінуў 7.5.1945, пахаваны ў Германіі.

ВЁСКА ЛІПАВЕЦ

ВІННІК Фёдар Мікалаевіч, н. у 1922, рад., загінуў 11.8.1944, пахаваны ў в. Рокані, Літва.
ГАЛАЙ Карп Антонавіч, н. у 1907, лейт., прапаў без вестак у 1941.
КАРАБАНЬ Сідар Трафімавіч, н. у 1897, мал. сярж., загінуў 16.11.1942, пахаваны ў в. Паньшына Валгаградскай вобл.
КАШКО Антон Фадзеевіч, рад., прапаў без вестак у кастрычніку 1944.
МАРКОВІЧ Дзмітрый Іванавіч, н. у 1911, рад., прапаў без вестак у кастрычніку 1944.
ПРАВАДА Фёдар Гаўрылавіч, н. у 1909, рад., прапаў без вестак у кастрычніку 1944.
ЮРГЛАС Сігізмунд Францавіч, н. у 1926, рад., загінуў 10.3.1943, пахаваны ў в. Аляксееўка Пакроўскага р-на Арлоўскай вобл.

ВЁСКА ЛУТАВА

КАСЦЮЧЭНКА Васіль Дарафеевіч, н. у 1921, рад., прапаў без вестак у кастрычніку 1944.
КАШЫЦКІ Антон Рыгоравіч, н. у 1905, рад., прапаў без вестак у верасні 1944.

ВЁСКА ЛУТАВА СЯЛЬЦО

ГАЙКО Фёдар Васільевіч, н. у 1920, рад., прапаў без вестак у верасні 1944.
КАШЫЦКІ Аляксей Іванавіч, н. у 1916, лейт., загінуў у 1945.
КАШЫЦКІ Антон Рыгоравіч, н. у 1891, рад., прапаў без вестак у верасні 1944.
СМЫК Аляксей Венядзіктавіч, н. у 1909, рад., прапаў без вестак у верасні 1944.
СМЫК Міхаіл Ігнатавіч, н. у 1921, рад., прапаў без вестак у верасні 1944.
СТАРАДУБ Аляксей Якаўлевіч, н. у 1916, рад., прапаў без вестак у верасні 1944.
ШАРЫПА Сцяпан Лявонавіч, н. у 1917, старш., загінуў 16.1.1943.
ШАРЫПА Ягор Сямёнавіч, н. у 1908, рад., прапаў без вестак у 1944.

ВЁСКА МАШЧОНЫ

БУЛАЎКА Ціхан Андрэевіч, н. у 1922, рад., загінуў у 1942.
МАШЧОН Васіль Цярэнцьевіч, н. у 1919, рад., прапаў без вестак у сакавіку 1942.
МАШЧОН Пётр Цярэнцьевіч, н. у 1923, рад., загінуў 16.7.1944, пахаваны ў Літве.

Ягор Іванавіч Дварцоў (н. у 1909).

Я.П.Шчукін.

ВЁСКА НОВАЕ СЯЛО

БАРЫСЁНАК Сяргей Мікалаевіч, н. у 1908, рад., прапаў без вестак у кастрычніку 1944.

КАСЦЮКОВІЧ Мікалай Андрэевіч, н. у 1913, загінуў у 1941.

КАСЦЮКОВІЧ Міхаіл Пятровіч, н. у 1922, рад., прапаў без вестак 3.8.1941.

КАСЦЮКОВІЧ Уладзімір Пятровіч, н. у 1918, рад., прапаў без вестак у верасні 1941.

КЛЕМЯНЦЁНАК Антон, рад., загінуў у 1941.

КУХАРОНАК Фёдар Фёдаравіч, н. у 1922, лейт., загінуў.

ЛАНЦУНЦЭВІЧ Васіль Васільевіч, ст. сярж., загінуў 21.1.1945, пахаваны ў Германіі.

ХАЛІМАНЦЭВІЧ Канстанцін Іосіфавіч, н. у 1918, рад., прапаў без вестак.

ХАМЁНАК Андрэй Пятровіч, н. у 1902, рад., загінуў у 1941.

ХАМЁНАК Піліп Восіпавіч, рад., прапаў без вестак у ліпені 1944.

ХАМЁНАК Сцяпан Фёдаравіч, н. у 1912, рад., загінуў у 1944.

ХАМЁНАК Сямён Пятровіч, рад., прапаў без вестак у жніўні 1944.

ЧОБАТ Фёдар Іванавіч, рад., прапаў без вестак у кастрычніку 1944.

ЧУЛЬБА Яфім Дзям'янавіч, н. у 1906, рад., загінуў 12.9.1944, пахаваны ў Латвіі.

ЯРМОШ Іван Васільевіч, сярж., загінуў 23.1.1944.

ВЁСКА ПАПЕРЫНА

БАРЫСЁНАК Франц Антонавіч, н. у 1913, сярж., прапаў без вестак у красавіку 1945.

ВЁСКА ПАПОЎКА

АСТАШОНАК Міхаіл Мікітавіч, н. у 1914, прапаў без вестак у 1942.

БАГДАНАЎ Мікалай Гаўрылавіч, н. у 1912, рад., прапаў без вестак у 1942.

БАГДАНАЎ Цімафей Гаўрылавіч, н. у 1920, рад., прапаў без вестак у 1942.

ВАЛЕЙЦЯЁНАК Іван Максімавіч, н. у 1908, рад., загінуў у кастрычніку 1944.

РЫКЦЕР Пётр Мартынавіч, н. у 1908, рад., прапаў без вестак у 1942.

ВЁСКА ПЛІНА

ГРАЎКА Васіль Фёдаравіч, н. у 1923, мал. сярж., загінуў 24.1.1945.

ГЛЕБКА Аляксей Пятровіч, рад., прапаў без вестак у кастрычніку 1943.

ГЛЕБКА Іван Пятровіч, рад., прапаў без вестак у красавіку 1943.

ГРЫНЕВІЧ Адам Станіслававіч, н. у 1915, рад., прапаў без вестак у снежні 1941.

ДАПЕРКА Іван Іванавіч, н. у 1908, сярж., загінуў 11.2.1943.

ДВАРЦОЎ Ягор Іванавіч, н. у 1909, рад., загінуў у 1941.

ДВАРЦОЎ Ягор Іванавіч, н. у 1907, рад., прапаў без вестак у кастрычніку 1944.

КАСЦЮКЕВІЧ Фёдар Спірыдонавіч, лейт., памёр ад ран 11.6.1942, пахаваны ў с. Аркадзьеўка Шаўчэнкаўскага р-на Харкаўскай вобл., Украіна.

КОНАХ Іван Міхайлавіч, н. у 1919, сярж., прапаў без вестак у кастрычніку 1944.

КОНАХ Мікалай Іванавіч, н. у 1918, рад., прапаў без вестак у кастрычніку 1944.

КОНАХ Сцяпан Ільіч, н. у 1906, рад., прапаў без вестак у лістападзе 1944.

МУША Восіп Фёдаравіч, н. у 1904, рад., прапаў без вестак у кастрычніку 1944.

ШЧУКІН Ягор Пятровіч, н. у 1913, рад., прапаў без вестак у кастрычніку 1941.

ЯРМОШ Іван Максімавіч, н. у 1924, рад., прапаў без вестак у жніўні 1944.

ЯРМОШ Іван Максімавіч, н. у 1924, рад., прапаў без вестак у чэрвені 1941.

ЯРМОШ Ягор Максімавіч, н. у 1920, ст. сярж., прапаў без вестак у кастрычніку 1944.

ВЁСКА ПРАЛЕТАРЫЙ

БАЛАБОЎКА Міхаіл Андрэевіч, н. у 1915, рад., загінуў у 1944.

БЕЛАВУСАЎ Сцяпан Гаўрылавіч, н. у 1915, рад., загінуў 28.11.1944, пахаваны ў Латвіі.

БУРАК Іван Ціханавіч, н. у 1903, рад., загінуў 12.1.1945, пахаваны ў с. Парэмба-Вежбіцка, Польшча.

БУРАК Пётр, рад., прапаў без вестак у 1941.

ВАСІЛЕЎСКІ Ягор Ягоравіч, н. у 1927, рад., загінуў у ліпені 1944.

КРАХОТКА Мікалай Лявонавіч, н. у 1920, рад., прапаў без вестак.

ЛЕДНІК Іван Цярэнцьевіч, н. у 1923, рад., загінуў у 1943.

ЛІТВІНАЎ Міхаіл Максімавіч, н. у 1926, рад., загінуў у 1944, пахаваны ў г. Санкт-Пецярбург.

ПАПКО Пётр Давыдавіч, рад., прапаў без вестак у 1941.

ФІЛІМОНАЎ Іван Фёдаравіч, н. у 1910, рад., загінуў у красавіку 1945, пахаваны ў г. Берлін.

ФІЛІМОНАЎ Якуб Фёдаравіч, н. у 1912, рад., прапаў без вестак у 1941.

ШАСЦЯРЭНЬ Пётр Уладзіміравіч, н. у 1925, яфр., загінуў 13.1.1945, пахаваны ў г. Дабравольск Калінінградскай вобл.

ШАСЦЯРЭНЬ Уладзімір Сцяпанавіч, н. у 1901, рад., прапаў без вестак у верасні 1944.

ВЁСКА ПУШЧА

БУТОЎСКІ Аркадзь Рыгоравіч, н. у 1923, рад., загінуў у 1941.

ГУШЧА Аляксандр Кірылавіч, н. у 1924, рад., прапаў без вестак 23.7.1942.

ГУШЧА Васіль Карпавіч, н. у 1918, сярж., прапаў без вестак у кастрычніку 1944.

ГУШЧА Сцяпан Кірылавіч, н. у 1912, рад., загінуў.

ДУК Іван Васільевіч, рад., загінуў.

ДУК Міхаіл Васільевіч, рад., загінуў.

МУША Кузьма Несцеравіч, н. у 1912, рад., загінуў 15.3.1944.

МУША Рыгор Міхайлавіч, н. у 1907, загінуў 21.3.1945, пахаваны ў в. Нідзер, Германія.

ПЯТРОЎ Дзмітрый Георгіевіч, н. у 1915, мал. лейт., прапаў без вестак 26.7.1943.

ШЛЫК Фёдар Анісімавіч, н. у 1905, рад., загінуў у 1943 пад Сталінградам.

ЯРМОШ Ягор Максімавіч, рад., загінуў.

ЯСЮЦІН Віктар Сямёнавіч, н. у 1920, рад., прапаў без вестак у верасні 1944.

ЯСЮЦІН Уладзімір Сямёнавіч, н. у 1918, мал. сярж., загінуў у ліпені 1941.

ВЁСКА РОЎБЫ

КАСЦЮКОВІЧ Пётр Іванавіч, мал. сярж., загінуў 30.10.1944, пахаваны ў Латвіі.

РОЎБА Захар Міхайлавіч, н. у 1906, загінуў у 1944 у г. Гомель.

РОЎБА Уладзімір Пятровіч, н. у 1922, рад., загінуў у 1943.

РОЎБА Яўген Іванавіч, мал. лейт., загінуў.

ХАРЧАНКА Цімафей Апанасавіч, н. у 1906, рад., прапаў без вестак у верасні 1944.

ЯРМОШ Іван Іванавіч, н. у 1909, рад., прапаў без вестак у кастрычніку 1944.

ЯРМОШ Кузьма Васільевіч, рад., прапаў без вестак у кастрычніку 1944.

ВЁСКА СТАЙКІ

АСІПЁНАК Іван Барысавіч, н. у 1918, сярж., прапаў без вестак у кастрычніку 1944.

ДЗЯРЫБА Уладзімір Іванавіч, н. у 1921, рад., прапаў без вестак у кастрычніку 1944.

ЗУЗЁНАК Павел Пятровіч, н. у 1912, рад., прапаў без вестак у кастрычніку 1944.

КАВАЛЕНКА Дзмітрый Арцёмавіч, н. у 1905, рад., прапаў без вестак у кастрычніку 1944.

КАВАЛЕНКА Фёдар Міхайлавіч, н. у 1918, рад., прапаў без вестак у кастрычніку 1944 у г. Рэзэкнэ, Латвія.

ПЯТНІЦА Васіль Прохаравіч, н. у 1917, сярж., прапаў без вестак у кастрычніку 1944.

СПІРЧОНАК Сямён Міхайлавіч, н. у 1905, рад., прапаў без вестак у кастрычніку 1944.

ШЧАРБАКОЎ Андрэй Сяргеевіч, н. у 1909, рад., прапаў без вестак у кастрычніку 1944.

ВЁСКА СТАНУЛЕВА

АСТАШОНАК Антон Якаўлевіч, н. у 1921, рад., прапаў без вестак у чэрвені 1941.

АСТАШОНАК Васіль Васільевіч, н. у 1920, рад., прапаў без вестак 27.10.1944.

КАСЦЮЧЭНКА Павел Фядосавіч, н. у 1921, рад., прапаў без вестак у 1941.

МАЦЕЎСКІ Дзям'ян Васільевіч, н. у 1918, рад., прапаў без вестак 30.8.1941.

ТАЛОЧКА Станіслаў Міхайлавіч, н. у 1918, рад., прапаў без вестак у кастрычніку 1944.

ЧОРНЫ Мікалай Піліпавіч, н. у 1921, рад., прапаў без вестак у кастрычніку 1944.

ШОРАХ Пётр Антонавіч, н. у 1922, рад., загінуў у 1941.

ВЁСКА СТАРОЕ СЯЛО

АПЁНАК Сцяпан Іванавіч, н. у 1909, рад., прапаў без вестак у кастрычніку 1944.

БАЛАБОЎКА Апанас Іванавіч, н. у 1908, рад., прапаў без вестак у кастрычніку 1944.

ЖАЛЕЙКА Аркадзь Васільевіч, н. у 1921, прапаў без вестак 3.7.1942 у г. Севастопаль.

ЖАЛЕЙКА Іван Васільевіч, н. у 1919, рад., загінуў 17.2.1943, пахаваны ў станіцы Новамашастоўская Краснадарскага края.

ЗАРУБА Іван Міхайлавіч, н. у 1913, рад., загінуў у 1945, пахаваны ў г. Калінінград.

ЗАРУБА Сцяпан Міхайлавіч, н. у 1904, рад., загінуў 30.1.1945 ва Усх. Прусіі.

КАТЛЁНАК Андрэй Мяфодзьевіч, н. у 1911, рад., загінуў у 1944, пахаваны ў г. Шаўляй, Літва.

КАТЛЁНАК Андрэй Паўлавіч, н. у 1904, рад., загінуў 4.9.1944, пахаваны ў Латвіі.

ЛАБЁНАК Ігнат Мікалаевіч, н. у 1915, рад., загінуў 15.8.1944, пахаваны ў Літве.

ЛАБЁНАК Максім Міхайлавіч, н. у 1904, рад., прапаў без вестак у кастрычніку 1944.

ЛАБЁНАК Піліп Цярэнцьевіч, н. у 1913, рад., прапаў без вестак у кастрычніку 1944.

ЛАЗАРЭНКА Віктар Станіслававіч, н. у 1913, рад., прапаў без вестак у кастрычніку 1944.

І.М.Лабёнак.

І.К.Радзевіч.

К.А.Васілеўскі.

С.К.Васілеўскі.

І.В.Ярмош.

ЛАЗАРЭНКА Харытон Іванавіч, н. у 1920, рад., загінуў у 1941.

МАРОЗ Фёдар Мікалаевіч, н. у 1909, рад., прапаў без вестак у кастрычніку 1944.

МІХЕЙКА Павел Сцяпанавіч, н. у 1915, лейт., прапаў без вестак 21.8.1943.

РАДЗЕВІЧ Іван Кірылавіч, н. у 1920, рад., загінуў у кастрычніку 1944.

РАДЗЕВІЧ Рыгор Пятровіч, н. у 1917, рад., прапаў без вестак у кастрычніку 1944.

ТАРАСЕВІЧ Уладзімір, н. у 1916, рад., загінуў.

ХАРАШКЕВІЧ Ілья Іванавіч, н. у 1900, рад., прапаў без вестак у маі 1945.

ШЧЭРБІК Мікалай Якаўлевіч, н. у 1920, рад., прапаў без вестак 24.9.1943.

ЯРМОШ Кузьма Васільевіч, н. у 1914, рад., прапаў без вестак у кастрычніку 1944.

ВЁСКА СТРОКТЫ

ВАСІЛЕЎСКІ Васіль Дзмітрыевіч, н. у 1913, рад., прапаў без вестак у снежні 1944.

ВАСІЛЕЎСКІ Канстанцін Антонавіч, н. у 1909, рад., загінуў у фашысцкім палоне 23.11.1941.

ВАСІЛЕЎСКІ Сцяпан Кірылавіч, н. у 1908, рад., прапаў без вестак у снежні 1941.

ВІКЕНЦЬЕЎ Іван Вікенцьевіч, н. у 1900, рад., загінуў 12.2.1945.

ГАЙКО Аляксандр Уладзіміравіч, н. у 1924, рад., прапаў без вестак у 1941.

ДЗЕГЦЯРОЎ Пётр Васільевіч, н. у 1907, рад., прапаў без вестак у верасні 1944.

КРАХОТКА Мікалай Лявонавіч, н. у 1920, рад., прапаў без вестак у кастрычніку 1944.

КРАХОТКА Фядос Васільевіч, н. у 1908, рад., прапаў без вестак у верасні 1944.

ПЯТНІЦА Андрэй Сцяпанавіч, н. у 1900, рад., загінуў 12.3.1945, пахаваны ў г. Мальзол, Германія.

ХВОШЧ Дзмітрый Трыфанавіч, н. у 1917, рад., прапаў без вестак у 1941.

ШАРЫПА Андрэй Іванавіч, н. у 1920, рад., прапаў без вестак у верасні 1944.

ЯРМОШ Аляксей Раманавіч, н. у 1909, рад., прапаў без вестак у кастрычніку 1944.

ЯРМОШ Ілья Васільевіч, н. у 1915, рад., загінуў у 1942.

ЯРМОШ Мікалай Іванавіч, н. у 1919, прапаў без вестак у 1941.

ЯРМОШ Пётр Пятровіч, н. у 1921, рад., прапаў без вестак у кастрычніку 1944.

ВЁСКА УГРЫНКІ

ГУШЧА Аляксей Андрэевіч, н. у 1925, рад., загінуў у 1945, пахаваны ў в. Пеліта, Германія.

КАРАЛЕНКА Андрэй Якаўлевіч, н. у 1910, мал. лейт., прапаў без вестак у маі 1944.

КАРАЛЕНКА Віктар Дзянісавіч, н. у 1922, рад., загінуў 2.8.1943, пахаваны ў г. Цвер.

КАРАЛЕНКА Фама Якаўлевіч, н. у 1905, рад., прапаў без вестак 26.11.1944.

КОНАХ Сяргей Давыдавіч, н. у 1911, рад., прапаў без вестак у ліпені 1941.

МАРОЗ Іван Іванавіч, н. у 1923, рад., загінуў 26.4.1943.

МАРОЗ Пётр Лявонавіч, н. у 1922, рад., прапаў без вестак 6.9.1944.

МІРАЛЮБАЎ Пётр Аляксандравіч, н. у 1921, сярж., загінуў 18.1.1942.

ПАШУТА Аляксандр Іванавіч, н. у 1924, рад., загінуў 22.11.1944, пахаваны ў в. Вістаны, Латвія.

ПАШУТА Васіль Фаміч, н. у 1926, рад., загінуў.
ПАШУТА Гаўрыла Емельянавіч, н. у 1914, рад., прапаў без вестак у кастрычніку 1944.
ПАШУТА Міхаіл Фаміч, н. у 1919, рад., прапаў без вестак у жніўні 1944.
ПАШУТА Сцяпан Емельянавіч, н. у 1904, рад., памёр ад ран, пахаваны ў Латвіі.
ПАШУТА Уладзімір Андрэевіч, н. у 1924, рад., загінуў 18.1.1943 каля г. Веліж Смаленскай вобл.
ПТУШКА Лаўрэнцій Сафонавіч, н. у 1922, рад., загінуў у 1945 у Польшчы.
ПУГАЧ Міхаіл Рыгоравіч, н. у 1918, рад., загінуў.
ПУГАЧ Сяргей Рыгоравіч, н. у 1925, рад., загінуў 5.10.1944.
СПІРЫДЗЁНАК Іван Ігнатавіч, н. у 1898, рад., прапаў без вестак у кастрычніку 1944.
ЧОБАТ Іван Фёдаравіч, н. у 1915, ст. сярж., загінуў 29.12.1941.

ВЁСКА ЦЯЛІЧЫНА

БУТОЎСКІ Максім Барысавіч, н. у 1915, прапаў без вестак у 1941.
ГАЙКО Васіль Лявонавіч, н. у 1922, рад., прапаў без вестак у кастрычніку 1944.
КОСЫХ Кірыл Іванавіч, н. у 1910, рад., загінуў у 1944, пахаваны ў Латвіі.
КОСЫХ Філімон Іванавіч, н. у 1901, рад., памёр ад ран 3.4.1944, пахаваны ў в. Губіна Пскоўскай вобл.
НЕПРЫМЕРАЎ Сямён, рад., загінуў.
ПАШУТА Нікіфар Карпавіч, н. у 1905, рад., прапаў без вестак у кастрычніку 1944.
ПУГАЧ Макар Іванавіч, н. у 1916, рад., загінуў 28.10.1944, пахаваны ў Латвіі.

ВЁСКА ЧАБАТОВА

КАСЦЮКОВІЧ Мікалай Андрэевіч, н. у 1912, рад., прапаў без вестак у кастрычніку 1944.
КАСЦЮКОВІЧ Уладзімір Пятровіч, н. у 1918, рад., прапаў без вестак у верасні 1941.
КОНАХ Сцяпан Ільіч, н. у 1906, рад., прапаў без вестак у лістападзе 1944.
ЯРМОШ Васіль Васільевіч, н. у 1919, рад., прапаў без вестак у кастрычніку 1944.

ВЁСКА ЧАРНІЧОНКІ

МАЦІЕЎСКІ Дзям'ян Васільевіч, н. у 1918, рад., прапаў без вестак 30.8.1941.
ЧОРНЫ Андрэй Макаравіч, н. у 1914, рад., памёр ад ран 18.8.1944, пахаваны ў в. Пагярве, Літва.
ЧОРНЫ Мікалай Макаравіч, н. у 1913, рад., загінуў 22.3.1945, пахаваны ў г. Бойн, Венгрыя.
ЧОРНЫ Мікалай Піліпавіч, н. у 1922, рад., загінуў у 1943.

МОСАРСКІ СЕЛЬСАВЕТ

ВЁСКА АРЦЮШКІ

АРЦЯМЁНАК Ігнат Сцяпанавіч, н. у 1924, рад., прапаў без вестак у кастрычніку 1944.
ПТУШКА Мікалай Міхайлавіч, н. у 1920, рад., загінуў у 1944.
ФЕДАРЭНКА Мікалай Паўлавіч, н. у 1910, рад., загінуў 25.12.1942, пахаваны ў в. Бурцава Велікалуцкага р-на Пскоўскай вобл.

ВЁСКА БАРАВЫЯ

АЛЬХОЎКА Іван Васільевіч, н. у 1913, рад., загінуў у 1944.
АЛЬХОЎКА Пётр Цімафеевіч, н. у 1918, рад., прапаў без вестак у верасні 1944.
АСІПЁНАК Васіль Барысавіч, н. у 1918, рад., загінуў 28.12.1944, пахаваны ў в. Ліздузэльда, Латвія.
ПЯТНІЦА Сямён Фядосавіч, н. у 1916, рад., прапаў без вестак у ліпені 1944.
СТЭЛЬМАХ Леанід Пятровіч, н. у 1918, рад., прапаў без вестак у 1944.

ВЁСКА БЕЛАЕ

АЛЯКСЕЕНКА Сцяпан Кузьміч, н. у 1924, рад., прапаў без вестак у сакавіку 1945.
ГАЛІНСКІ Іван Аляксеевіч, н. у 1925, мал. сярж., памёр ад ран 27.1.1945, пахаваны ў в. Ацін, Латвія.
ГАМЕНСКІ Іван Аляксеевіч, гв. мал. сярж., памёр ад ран 27.1.1945, пахаваны ў в. Апшы, Латвія.
ГЛІНСКІ Гаўрыла Гаўрылавіч, н. у 1919, рад., прапаў без вестак у жніўні 1944.
ДЗЯМЕШКА Васіль Іванавіч, н. у 1920, артылерыст, прапаў без вестак у кастрычніку 1944.
ЖВАНСКІ Казімір Вікенцьевіч, н. у 1902, рад., прапаў без вестак у кастрычніку 1944.
ІВАНОЎ Сцяпан Лук'янавіч, н. у 1905, рад., загінуў у 1941.
КАРАБАНЬ Аркадзь Андрэевіч, н. у 1925, лётчык, загінуў 3.7.1943, пахаваны ў Архангельскай вобл.
КАРАБАНЬ Аркадзь Пятровіч, н. у 1912, рад., загінуў у 1943.
КІСЛОЎ Рыгор Мікітавіч, н. у 1914, рад., загінуў у 1944.
КЛЕМНІЧОНАК Мікалай Фёдаравіч, н. у 1920, рад. 1115-га сп 332-й Іванаўскай сд, памёр ад ран 2.2.1943, пахаваны ў в. Маклок Веліжскага р-на Смаленскай вобл.
КОРСАК Парфен Ахрэмавіч, н. у 1910, рад., загінуў 24.12.1943, пахаваны ў в. Бурцава Велікалуцкага р-на Пскоўскай вобл.
КОРСІК Парфен Захаравіч, н. у 1910, рад. 1195-га сп 360-й сд, загінуў 24.12.1942, пахаваны ў в. Бурцава Велікалуцкага р-на Пскоўскай вобл.
ЛІСІЧОНАК Пётр Данілавіч, н. у 1917, загінуў пры ўзяцці г. Вялікія Лукі 25.12.1943.
ЛІСІЧЭНКА Лявон Маркавіч, н. у 1922, рад. 196-га гсп 67-й гсд, загінуў 26.7.1944, пахаваны ў Літве.
МАКОВІЧ Іван Канстанцінавіч, н. у 1920, артылерыст, прапаў без вестак у кастрычніку 1944.

МАНУХ Пётр Іванавіч, н. у 1925, рад., загінуў 24.8.1943.

МАНУХ Сцяпан Захаравіч, н. у 1917, рад., загінуў у 1944.

МЫЦЫНСКІ Станіслаў Іосіфавіч, н. у 1923, рад., памёр ад ран 18.7.1944, пахаваны ў г.п. Карэлічы Гродзенскай вобл.

ПАПКО Пётр Паўлавіч, н. у 1917, рад., загінуў у 1941.

ПЯЧУРА Іван Сцяпанавіч, н. у 1918, стралок, прапаў без вестак у 1945.

РУБІС Павел Нічыпаравіч, н. у 1922, рад., загінуў у 1945.

СКРАБАТУН Міхаіл Васільевіч, н. у 1907, мал. сярж. 22-га гсп 9-й сд, загінуў 11.3.1944, пахаваны ў в. Рог Ідрыцкага р-на Пскоўскай вобл.

ВЁСКА ВОЛКАВА

БУМАГА Якаў Емяльянавіч, н. у 1909, рад., прапаў без вестак у верасні 1944.

ВЁСКА ВЯЛІЧКАЎЦЫ

БАРОДЗІЧ Міхаіл Сцяпанавіч, н. у 1914, рад., загінуў 28.2.1944, пахаваны ў в. Барнаў, Польшча.

ГОЛІК Аляксандр Мікалаевіч, н. у 1916, рад., загінуў 22.9.1944.

ГОЛІК Леанід Васільевіч, н. у 1912, загінуў у 1945.

ГОЛІК Міхаіл Васільевіч, н. у 1909, загінуў у 1941.

ГОЛІК Фёдар Пятровіч, н. у 1915, рад., прапаў без вестак у 1942.

ГОЛІКАЎ Мікалай Пятровіч, н. у 1919, рад., прапаў без вестак у верасні 1944.

ДЗЯМЕШКА Іван Міхайлавіч, н. у 1915, загінуў у 1941.

ДЗЯМЕШКА Пётр Фёдаравіч, н. у 1917, рад., загінуў у 1944.

КОРСАК Аляксей Міхайлавіч, н. у 1918, рад., прапаў без вестак у кастрычніку 1944.

ПАПКО Іван Мацвеевіч, н. у 1910, памёр у фашысцкім палоне ў 1944.

ПАПКО Пётр Васільевіч, н. у 1919, прапаў без вестак у кастрычніку 1944.

ВЁСКА ВЯРХОЎЕ

ВЯРХОЎСКІ Мацвей Цярэнцьевіч, н. у 1921, загінуў 22.4.1945 ва Усх. Прусіі.

ВЯРХОЎСКІ Піліп Цярэнцьевіч, н. у 1917, рад., загінуў у 1941.

ВЯРХОЎСКІ Фёдар Якаўлевіч, н. у 1919, рад., загінуў у 1942.

КУРГАН Мяфодзій Нікіфаравіч, н. у 1917, сярж., загінуў у 1944 пры вызваленні Варшавы.

КУРГАН Пётр Нікіфаравіч, н. у 1919, рад., загінуў у 1944.

РУБАНІК Павел Кузьміч, н. у 1922, рад., прапаў без вестак у кастрычніку 1944.

ВЁСКА ГАРА

БАРКОЎСКІ Дзям'ян Данілавіч, н. у 1917, ст. лейт.1012-га сп 315-й сд, памёр ад ран 20.11.1943, пахаваны ў г.п. Асканія Нова Херсонскай вобл., Украіна.

БАРКОЎСКІ Кірыла Гаўрылавіч, н. у 1910, рад., прапаў без вестак у кастрычніку 1944.

БАРКОЎСКІ Кузьма Кузьміч, н. у 1920, прапаў без вестак у кастрычніку 1944.

БАРКОЎСКІ Сямён Рыгоравіч, н. у 1922, рад., прапаў без вестак у кастрычніку 1944.

БАРКОЎСКІ Ціхан Гаўрылавіч, н. у 1913, рад., прапаў без вестак у кастрычніку 1944.

БАРКОЎСКІ Фёдар Іванавіч, н. у 1920, гв. сярж., загінуў у 1944.

ГЛАДЫШ Андрэй Сафонавіч, н. у 1918, кап., загінуў у 1944.

ГЛАДЫШ Захар Данілавіч, н. у 1910, рад., прапаў без вестак у кастрычніку 1944.

ГЛАДЫШ Уладзімір Ягоравіч, н. у 1921, рад., прапаў без вестак у ліпені 1944.

ГЛАДЫШ Яфім Рыгоравіч, н. у 1907, рад., прапаў без вестак у маі 1944.

ГЛАДЫШ Яфім Сафронавіч, н. у 1908, рад., прапаў без вестак у кастрычніку 1944.

ЛАДЗІК Мікалай Ісакавіч, н. у 1922, рад., прапаў без вестак у кастрычніку 1944.

НЕПРЫМЕРАЎ Іван Васільевіч, н. у 1915, рад., прапаў без вестак у кастрычніку 1944.

ЧАБАТАР Васіль Сямёнавіч, н. у 1921, рад., прапаў без вестак у кастрычніку 1944.

ВЁСКА ГАРАВЫЯ

ГРАК Леанід Васільевіч, н. у 1921, рад., памёр 28.7.1945.

СУХАРСКІ Аляксандр Дзмітрыевіч, н. у 1915, рад., прапаў без вестак у студзені 1944.

ВЁСКА ГУБІНКА

ДЗЯМЕШКА Васіль Давыдавіч, н. у 1924, рад., загінуў 21.4.1944.

ДЗЯМЕШКА Васіль Іванавіч, н. у 1903, рад., загінуў у жніўні 1941.

КУРБАКА Трафім Аляксеевіч, н. у 1914, ст. лейт., прапаў без вестак 28.1.1945.

ВЁСКА ЗААЗЕР'Е

ЗЕЛЯНІК Даніла Мацвеевіч, н. у 1914, рад., загінуў.

КАЗЬЯНІН Сямён Сафронавіч, н. у 1914, рад., загінуў у 1944.

КАРЭЙША Аляксандр Аляксандравіч, н. у 1894, стар., загінуў пад Сталінградам у 1942.

КАРЭЙША Васіль Гаўрылавіч, н. у 1912, рад., загінуў у 1941.
КАРЭЙША Васіль Уладзіміравіч, н. у 1920, рад., загінуў у 1942.
КАРЭЙША Рыгор Іванавіч, н. у 1921, мал. лейт., памёр ад ран 11.10.1943, пахаваны ў в. Старое Ратушчава Стараруская р-на Наўгародскай вобл.
РУБАНІК Іларыён Пятровіч, н. у 1912, рад., памёр 4.12.1945, пахаваны ў г. Познань, Польшча.
САЛАЎЁЎ Уладзімір Іванавіч, н. у 1925, рад., памёр ад ран 15.2.1945, пахаваны ў м. Бата, Латвія.

ВЁСКА ЗАВЯЧЭЛЛЕ

ВІКЕНЦЬЕЎ Іван Вікенцьевіч, н. у 1922, рад., загінуў у 1945.
ЖУКАЎ Пракофій Герасімавіч, н. у 1919, лейт., загінуў 26.3.1945, пахаваны ў Польшчы.
КАЛІТУХА Цімафей Іванавіч, н. у 1910, рад., загінуў 29.4.1944, пахаваны ў с. Пугачэны, Малдавія.
КОРАБАЎ Пётр Пятровіч, н. у 1917, рад., загінуў.
КОРАБАЎ Пётр Сцяпанавіч, н. у 1923, рад., памёр ад ран 23.4.1945, пахаваны ў Германіі.
КОРАБАЎ Сцяпан Маркавіч, н. у 1924, рад., прапаў без вестак 19.10.1944.
КОРАБАЎ Ягор Сямёнавіч, н. у 1918, рад., загінуў.
КРУГЛІК Іван Андрэевіч, н. у 1924, рад., прапаў без вестак у кастрычніку 1944.
КРУМЕНЬ Іван Андрэевіч, н. у 1921, рад., прапаў без вестак у кастрычніку 1944.
КУРГАН Мяфодзій Нічыпаравіч, н. у 1918, сярж., прапаў без вестак у кастрычніку 1944.
КУРГАН Пётр Нічыпаравіч, н. у 1921, стралок, прапаў без вестак у кастрычніку 1944.
КУЧАРОНАК Васіль Макаравіч, н. у 1924, сярж., прапаў без вестак у студзені 1944.
НАВАЁНАК Фёдар Іванавіч, н. у 1908, рад., прапаў без вестак у верасні 1944.
ПЛЮГАЧОЎ Нулан Іванавіч, н. у 1915, рад., загінуў у 1944.
ПРАНІК Васіль Трафімавіч, загінуў у г. Лепель Віцебскай вобл.
ПУГАЧОЎ Павел Рыгоравіч, н. у 1916, рад., прапаў без вестак у кастрычніку 1944.
ПУГАЧОЎ Пётр Паўлавіч, н. у 1920, рад., прапаў без вестак 6.2.1944.
САВЕРЫН Мікалай Іванавіч, ст. сярж. 63-й сд, прапаў без вестак 3.7.1942.
СВІДЗІНСКІ Ігнат Канстанцінавіч, н. у 1912, ст. лейт., прапаў без вестак 31.8.1944.
ТРАЯНСКІ Ціхан Яфрэмавіч, н. у 1923, рад., прапаў без вестак у ліпені 1944.
УСОВІК Карл Максімавіч, н. у 1922, рад., загінуў.
ФУРМАНЁНАК Канстанцін Васільевіч, н. у 1912, памёр ад ран 2.10.1942.
ФУРМАНЁНАК Сямён Карнеевіч, н. у 1910, рад., прапаў без вестак у кастрычніку 1944.
ШАЛГУН Васіль Аляксандравіч, н. у 1919, рад., прапаў без вестак у лістападзе 1944.
ШАЛГУН Дзмітрый Філімонавіч, н. у 1924, рад., загінуў.
ШАЛГУН Фёдар Раманавіч, н. у 1920, прапаў без вестак у верасні 1944.
ШАЛЬСКІ Дзмітрый Апанасавіч, н. у 1920, рад., прапаў без вестак у верасні 1944.
ЯЛОК Стась Паўлавіч, н. у 1912, рад., прапаў без вестак у кастрычніку 1944.
ЯСЮК Васіль Ільіч, рад. 241-га сп 95-й сд, загінуў 27.10.1941.
ЯСЮК Дзмітрый Раманавіч, н. у 1908, сярж., прапаў без вестак у лютым 1945.
ЯСЮК Ісак Аляксандравіч, н. у 1921, рад., прапаў без вестак снежні 1944.
ЯСЮК Міхаіл Мікалаевіч, н. у 1920, рад., прапаў без вестак у жніўні 1944.
ЯСЮК Міхаіл Якімавіч, н. у 1912, рад., прапаў без вестак.
ЯСЮК Міхаіл Яфімавіч, н. у 1910, рад., прапаў без вестак у жніўні 1944.
ЯСЮК Нікіфар Іванавіч, н. у 1924, рад., загінуў 29.8.1942.
ЯСЮК Фёдар Ільіч, н. у 1914, кулямётчык, прапаў без вестак у ліпені 1944.

ВЁСКА ЗАВЯЧЭЛЬСКАЯ СЛАБАДА

МІЦКЕВІЧ Цімафей Іванавіч, н. у 1914, рад., прапаў без вестак 6.4.1942.

ВЁСКА ЗАМОШША

АНТУНОВІЧ Міхаіл Іванавіч, н. у 1922, прапаў без вестак у жніўні 1944.
БУРДЫКА Андрэй Цімафеевіч, н. у 1912, рад., прапаў без вестак у верасні 1944.
КАРЧЭЎСКІ Іван Емяльянавіч, н. у 1912, ст. сярж., загінуў 19.8.1943, пахаваны ў в. Аненская Ленінградскай вобл.
КАРЧЭЎСКІ Іван Піліпавіч, н. у 1920, мал. лейт., загінуў 22.12.1942.
КАРЧЭЎСКІ Ігар Фролавіч, н. у 1908, рад., памёр у фашысцкім палоне 13.9.1943, пахаваны ў г. Ламсдор, Германія.
КАРЧЭЎСКІ Яфім Піліпавіч, н. у 1916, рад., загінуў.
МАМОН Дзмітрый Пятровіч, загінуў.
МАМОН Іван Пятровіч, загінуў.
ПОРАХАЎ Васіль Манілавіч, н. у 1919, рад., загінуў у верасні 1944.
РУБАНІК Антон Селівеевіч, н. у 1909, рад., прапаў без вестак у верасні 1944.
СВІДЗІНСКІ Уладзімір Іванавіч, загінуў.
СПІРЫДАНОВІЧ Апанас Іванавіч, н. у 1912, рад., прапаў без вестак у кастрычніку 1944.

ВЁСКА ЗАНАВІННЕ

АМБРАСЁНАК Цімафей Мікалаевіч, н. у 1900, рад., загінуў у 1944.

АНТУНОВІЧ Іван Іванавіч, н. у 1914, рад., загінуў у 1941.

АНТУНОВІЧ Іван Іванавіч, н. у 1915, прапаў без вестак у кастрычніку 1944.

АНТУНОВІЧ Міхаіл Іларыёнавіч, н. у 1910, рад., прапаў без вестак у кастрычніку 1944.

БАСАК Васіль Фёдаравіч, н. у 1925, мал. сярж., загінуў 13.2.1945.

БАСАК Іван Мікалаевіч, н. у 1905, рад., прапаў без вестак у кастрычніку 1944.

БАСАК Іван Фёдаравіч, н. у 1921, рад., памёр ад ран 30.1.1945, пахаваны ў Польшчы.

БАСАК Міхаіл Мікалаевіч, н. у 1919, лейт., загінуў.

БОНДАЛ Уладзімір Сямёнавіч, н. у 1922, кап., загінуў у Польшчы.

КРАЧКОЎСКІ Ягор Іванавіч, н. у 1911, рад., прапаў без вестак у кастрычніку 1944.

КУРБАКА Васіль Мікалаевіч, н. у 1921, рад., прапаў без вестак у кастрычніку 1944.

ЛОБКІС Іван Іванавіч, н. у 1915, рад., загінуў у 1944.

ЛОБКІС Усцін Іванавіч, н. у 1913, рад., загінуў у 1944.

МАНДРЫК Мікалай Пятровіч, н. у 1918, рад., загінуў у 1944.

ПАПКО Фёдар Андрэевіч, н. у 1915, рад., загінуў у 1944.

СПІРЫДОВІЧ Аркадзь Цярэнцьевіч, н. у 1926, рад., прапаў без вестак 1.1.1945.

ФІЛІПОВІЧ Аляксей Якаўлевіч, н. у 1913, прапаў без вестак у кастрычніку 1944.

ФІЛІПОВІЧ Сцяпан Якаўлевіч, н. у 1918, загінуў 3.5.1945, пахаваны ў г. Берлін.

ШУПОНЯ Кузьма Антонавіч, н. у 1903, рад., загінуў.

ВЁСКА ЗАЧЫСЦЕ

БАРЧУК Цярэнцій Ягоравіч, н. у 1903, ст. паліт., прапаў без вестак у ліпені 1942.

ШЧЭРБІК Сцяпан Аляксеевіч, н. у 1919, рад., прапаў без вестак у кастрычніку 1944.

ВЁСКА КІСЯЛЁВА

БОНДАЛ Васіль Мяфодзьевіч, н. у 1919, рад., прапаў без вестак у 1944.

БОНДАЛ Мікалай Мітрафанавіч, н. у 1918, рад., прапаў без вестак у красавіку 1945.

БОНДАЛ Пётр Іванавіч, н. у 1920, рад., прапаў без вестак у снежні 1944.

БОНДАР Васіль Іванавіч, н. у 1918, рад., загінуў 18.5.1945, пахаваны ў Польшчы.

ДРАГУН Уладзімір Андрэевіч, н. у 1922, рад., загінуў у 1944.

КУРБАКА Іван Цітавіч, н. у 1921, рад., загінуў у 1944.

ЛАДЗІК Іван Аляксеевіч, н. у 1921, рад., загінуў 7.3.1943, пахаваны ў в. Міціна Цемкінскага р-на Смаленскай вобл.

ЛОСЬ Іван Мацвеевіч, н. у 1920, рад., прапаў без вестак у кастрычніку 1944.

ПАПКО Васіль Рыгоравіч, н. у 1913, рад., памёр ад ран 18.1.1944, пахаваны ў м. Іжоры Ленінградскай вобл.

ПАПКО Рыгор Якаўлевіч, н. у 1921, загінуў у 1944.

ПАШКО Фёдар Уладзіміравіч, н. у 1910, рад. 1-га гв. сп 3-й гв. сд, прапаў без вестак у верасні 1941.

ПЯЧУРА Мікалай Фядосавіч, н. у 1914, рад., прапаў без вестак у кастрычніку 1944.

СВІДЗІНСКІ Іван Васільевіч, н. у 1923, рад., прапаў без вестак у жніўні 1944.

СВІДЗІНСКІ Іван Сямёнавіч, н. у 1918, рад., загінуў у 1944.

СВІДЗІНСКІ Іван Цімафеевіч, н. у 1916, рад., прапаў без вестак у кастрычніку 1944.

СВІДЗІНСКІ Павел Апанасавіч, н. у 1921, загінуў у 1944.

ВЁСКА МОСАР

АНТУНОВІЧ Дзмітрый Лявонавіч, н. у 1911, загінуў у 1941.

ВІННІК Іван Міхайлавіч, н. у 1919, рад., прапаў без вестак у кастрычніку 1944.

ГАРДЗІЁНАК Аляксей Сафронавіч, рад., прапаў без вестак у кастрычніку 1944.

ГОЛІК Сяргей Рыгоравіч, рад., загінуў 13.1.1945, пахаваны ў Калінінградскай вобл.

КАВАЛЕЎСКІ Аляксандр Антонавіч, н. у 1921, загінуў у 1944.

КАЗЛОЎСКІ Станіслаў Эдвардавіч, н. у 1912, рад., загінуў 28.4.1945.

КАРЧЭЎСКІ Іван Васільевіч, н. у 1912, загінуў у 1941.

КАРЭЙША Аляксей Мікітавіч, н. у 1905, рад., прапаў без вестак у кастрычніку 1944.

ЛІСІЧОНАК Павел Міхайлавіч, н. у 1900, загінуў.

ЛЮБЕЛЬСКІ Павел Васільевіч, н. у 1914, рад., памёр ад ран 8.4.1945.

МАКОВІЧ Іван Канстанцінавіч, н. у 1920, рад., загінуў 12.8.1941.

ПАЎЛОЎСКІ Іван Піліпавіч, н. у 1921, загінуў у 1941.

СВІДЗІНСКІ Фёдар Сцяпанавіч, н. у 1924, рад., загінуў 13.1.1945, пахаваны ў в. Інэцэ, Польшча.

ХВОШЧ Дзмітрый Лук'янавіч, рад., загінуў 18.3.1945.

ШАВАЛДА Ягор Фёдаравіч, н. у 1907, рад., прапаў без вестак у кастрычніку 1944.

ШКОДЗІН Мікалай Іванавіч, н. у 1920, рад., прапаў без вестак 2.8.1941.

ВЁСКА НЕМІРОВА

ВАСЬКЕВІЧ Іван Міхайлавіч, н. у 1917, рад., загінуў у 1944.

ВАСЬКЕВІЧ Кузьма Аляксандравіч, н. у 1918, загінуў 7.5.1943, пахаваны ў Крымскім р-не Краснадарскага краю.

ВАСЬКЕВІЧ Яфім Антонавіч, н. у 1917, сярж., прапаў без вестак у кастрычніку 1944.

ДЗЯМЕШКА Мікалай Навумавіч, н. у 1923, загінуў у 1943.

ДЗЯМЕШКА Міхаіл Іванавіч, н. у 1918, мал. сярж., памёр ад ран у верасні 1946, пахаваны ў г. Выгада Івана-Франкоўскай вобл.

ШЧЭРБІК Аркадзь Антонавіч, н. у 1918, загінуў 13.2.1943, пахаваны на ст. Капліс, Германія.

ШЧЭРБІК Іван Аляксеевіч, н. у 1913, рад., прапаў без вестак у кастрычніку 1944.

ШЧЭРБІК Сцяпан Сцяпанавіч, н. у 1919, рад., прапаў без вестак у кастрычніку 1944.

ВЁСКА ПАДБОР'Е

МАНДРЫК Васіль Герасімавіч, н. у 1906, рад., прапаў без вестак у кастрычніку 1944.

МАНДРЫК Емяльян Герасімавіч, рад., загінуў 29.3.1942, пахаваны ў с. Вёрткае Дубінскага р-на Смаленскай вобл.

МАНДРЫК Мікалай Пятровіч, н. у 1918, рад., прапаў без вестак у ліпені 1944.

ЦЕЛЕПЕНЬ Цімафей Паўлавіч, н. у 1910, рад., прапаў без вестак у кастрычніку 1944.

ШАПО Андрэй Міронавіч, н. у 1926, рад. 210-га гв. сп 71-й гв. Віцебскай сд, загінуў 26.7.1944.

ШПАК Дзмітрый Цімафеевіч, н. у 1919, рад., загінуў у фашысцкім палоне 19.7.1942.

ВЁСКА РУБАНІКІ

РУБАНІК Макар Нічыпаравіч, н. у 1925, мал. лейт. 1198-га сп 359-й Ярцаўскай сд, загінуў 21.8.1944, пахаваны ў в. Борачкі Кракаўскага ваяв., Польшча.

РУБАНІК Рыгор Іванавіч, н. у 1925, рад., прапаў без вестак у лістападзе 1944.

РУБАНІК Флор Іванавіч, н. у 1913, лейт., загінуў.

ЮРКЕВІЧ Дамітрый Пятровіч, н. у 1924, рад. 78-й сд, памёр ад ран 10.6.1943, пахаваны ў г. Канцеміраўка Варонежскай вобл.

ВЁСКА СЕМЯНЮГІ

КОРСАК Емяльян Паўлавіч, н. у 1905, рад., прапаў без вестак у верасні 1944.

ВЁСКА СТАРЫНКА

АТРАШКЕВІЧ Іван Еўдакімавіч, н. у 1907, рад., прапаў без вестак у кастрычніку 1944.

КЛЯШТОРНЫ Іван Максімавіч, н. у 1903, рад., прапаў без вестак у 1945.

КЛЯШТОРНЫ Максім Максімавіч, н. у 1912, кам. аддз., загінуў 7.5.1944, пахаваны ў Міёрскім р-не Віцебскай вобл.

ЧАБАТАР Яфім Фаміч, н. у 1910, рад., загінуў 6.3.1945, пахаваны ў Польшчы.

ШАЎЛЁНАК Васіль Якаўлевіч, н. у 1912, рад., загінуў у 1941.

ШАЎЛЁНАК Павел Міхайлавіч, н. у 1912, рад., загінуў у 1941.

ШАЎЛЁНАК Фама Міхайлавіч, н. у 1919, рад., загінуў у 1941.

ВЁСКА УРБАНОВА

БАШУН Восіп Ігнатавіч, н. у 1920, рад., загінуў 3.12.1945, пахаваны ў Літве.

БАШУН Фёдар Ігнатавіч, н. у 1922, рад., загінуў.

БУРАК Васіль Сямёнавіч, н. у 1920, рад., загінуў.

БУРАК Сямён Васільевіч, н. у 1923, рад., загінуў 14.9.1944, пахаваны ў Латвіі.

ПАЛОНСКІ Генадзь Іосіфавіч, н. у 1925, рад., прапаў без вестак у 1945.

ПРАНІК Андрэй Герасімавіч, н. у 1904, рад., загінуў у 1944.

ПУЗАТКА Пііп Пятровіч, н. у 1904, рад., памёр ад ран 30.10.1944, пахаваны ў Латвіі.

ВЁСКА ШАСЦЯРНІ

АЎДОШКА Аляксей Цімафеевіч, н. у 1921, гв. яфр., загінуў 18.11.1944, пахаваны ў Латвіі.

АЎСІЕВІЧ Сямён Арцёмавіч, н. у 1906, рад., прапаў без вестак 7.8.1942.

БОНДАЛ Алег Сямёнавіч, н. у 1917, рад., загінуў 9.2.1945, пахаваны ў Германіі.

БОНДАЛ Аляксандр Мікалаевіч, н. у 1917, сярж., прапаў без вестак у кастрычніку 1944.

БОНДАЛ Іван Пятровіч, н. у 1922, рад., памёр у фашысцкім палоне 23.10.1941.

БОНДАЛ Уладзімір Мікалаевіч, н. у 1919, рад., прапаў без вестак у кастрычніку 1944.

БОНДАЛ Уладзімір Сямёнавіч, н. у 1914, рад., загінуў 18.9.1944 пад Варшавай.

ГОЛІК Трафім Платонавіч, н. у 1913, рад., прапаў без вестак у кастрычніку 1944.

ГОЛІКАЎ Аляксандр Рыгоравіч, н. у 1912, рад. 201-га сп 67-й сд, загінуў 3.2.1944 у с. Падсельскі Невельскага р-на Пскоўскай вобл.

ГОЛІКАЎ Павел Міхайлавіч, н. у 1912, тэхнік-інтэндант 7-га тп 4-й тд, прапаў без вестак у 1943.

ЛАПІЦКІ Апанас Васільевіч, н. у 1909, рад., загінуў у 1943.

ПАПКО Міхаіл Міхайлавіч, н. у 1910, сярж., загінуў 5.9.1943, пахаваны ў в. Ляхавічы Лепельскага р-на Віцебскай вобл.

СВІДЗІНСКІ Аркадзь Аляксандравіч, н. у 1918, лейт., загінуў у 1943.

ШАСЦЯРЫН Аркадзь Барысавіч, н. у 1910, сярж., прапаў без вестак 7.10.1941.

САРОЧЫНСКІ СЕЛЬСАВЕТ

ВЁСКА АДВОРНЯ

ВАСІЛЕЎСКІ Сямён Нічыпаравіч, н. у 1911, сярж., прапаў без вестак у кастрычніку 1944.

КРУЦЁНАК Іван Пятровіч, н. у 1918, рад., прапаў без вестак у кастрычніку 1944.

ЛІТВІН Іван Сяргеевіч, мал. сярж., прапаў без вестак у снежні 1944.

ЛІТВІН Мікалай Паўлавіч, н. у 1922, рад., прапаў без вестак 1.9.1944.

ЛІТВІНАЎ Іван Сяргеевіч, н. у 1923, мал. сярж., прапаў без вестак у кастрычніку 1944.

ЛІТВІНАЎ Мікалай Мікалаевіч, рад., загінуў 29.10.1944.

МІЛЫ Валянцін Цімафеевіч, н. у 1923, сапёр, загінуў 11.10.1943, пахаваны ў в. Фролава Усвяцкага р-на Пскоўскай вобл.

МІЛЫ Васіль Кліменцьевіч, н. у 1917, сярж., прапаў без вестак 20.11.1943.

МІЛЫ Гаўрыла Іванавіч, н. у 1901, рад., памёр ад ран 7.2.1944, пахаваны каля в. Тапорына Шумілінскага р-на Віцебскай вобл.

МІЛЫ Іван Кандрацьевіч, н. у 1923, яфр., загінуў 3.1.1945, пахаваны ў Калінінградскай вобл.

МІЛЫ Мартын Цімафеевіч, н. у 1907, рад., памёр ад ран 2.1.1944.

МІЛЫ Мікалай Рыгоравіч, н. у 1923, рад., памёр ад ран 28.4.1943, пахаваны у в. Хухава Веліжскага р-на Смаленскай вобл.

МІЛЫ Усцін Дзмітрыевіч, н. у 1903, рад., памёр ад ран 20.1.1943, пахаваны ў пас. Ільіно Пермскай вобл.

ПАДГОЛ Павел Сцяпанавіч, н. у 1917, рад., прапаў без вестак у кастрычніку 1944.

ВЁСКА АЛЬШАНЫ

БОГУШ Піліп Савельевіч, н. у 1900, рад. 354-й Калінкавіцкай сд., загінуў 17.1.1945, пахаваны ў Польшчы.

КАВАЛЕНКА Марк Якаўлевіч, н. у 1905, рад. 879-га сп 158-й сд, загінуў 15.8.1943, пахаваны на х. Клячына Духаўшчынскага р-на Смаленскай вобл.

КАЗЬЯНІН Іван Кузьміч, н. у 1918, рад., загінуў у верасні 1943.

КАЗЬЯНІН Парфен Максімавіч, н. у 1916, рад., прапаў без вестак у верасні 1944.

МАКОВІЧ Астап Іванавіч, н. у 1910, загінуў 22.9.1943, пахаваны ў в. Каменка Смаленскай вобл.

МАКОВІЧ Пётр Андрэевіч, н. у 1919, рад., прапаў без вестак 14.2.1942.

ПЯТНІЦА Уладзімір Лявонавіч, н. у 1906, рад., загінуў у жніўні 1944.

ШАЎЧЭНКА Мікалай Андрэевіч, старш., прапаў без вестак у верасні 1944.

ШАЎЧЭНКА Мікалай Пятровіч, н. у 1922, разведчык, загінуў, пахаваны ў п. Някрасава Калінінградскай вобл.

ВЁСКА АРЭХАЎНА

АРЦЯМЁНАК Андрэй Рыгоравіч, н. у 1911, рад., прапаў без вестак у жніўні 1941.

АРЦЯМЁНАК Уладзімір Рыгоравіч, н. у 1905, рад., загінуў у 1941, пахаваны ў г. Талочын Віцебскай вобл.

БАРЫСЕНКА Мікалай Васільевіч, рад., загінуў у 1944, пахаваны ў Калінінградскай вобл.

БАРЫСЁНАК Іван Васільевіч, рад., прапаў без вестак у 1944.

БУРЫ Павел Рыгоравіч, н. у 1913, рад., загінуў 11.10.1943.

ВІТКО Іван Цімафеевіч, рад., загінуў у 1941.

ГАНЧАРОЎ Цімафей Канстанцінавіч, н. у 1919, рад., загінуў у 1941.

ГОЛІК Трафім Паўлавіч, н. у 1911, рад., загінуў.

ДЗЯРЫБА Мікалай Іванавіч, н. у 1915, кам. ўзвода 3-й сд, прапаў без вестак у лістападзе 1941.

ДОЛГІ Васіль Іосіфавіч, н. у 1920, рад., загінуў.

ДОЛГІ Міхаіл Восіпавіч, н. у 1923, рад., загінуў.

ДОЛГІ Павел Іосіфавіч, н. у 1925, рад., загінуў.

ДОЛГІ Павел Паўлавіч, н. у 1924, рад., загінуў пад Ленінградам у 1942.

ЖАВАРАНАК Апанас Рыгоравіч, рад., загінуў.

КАЗЛОЎ Іван Самуйлавіч, н. у 1918, рад., прапаў без вестак у лістападзе 1944.

КЛОПАЎ Васіль Спірыдонавіч, н. у 1915, сярж., загінуў 3.7.1943.

КОРШУН Мікалай Мікалаевіч, н. у 1923, рад., загінуў пад Ленінградам у 1942.

КУЛАГА Павел, н. у 1925, рад., загінуў.

КУРБАКА Трафім Аляксеевіч, н. у 1904, рад., загінуў у 1942.

ЛАТЫШАЎ Васіль Іосіфавіч, н. у 1916, рад., прапаў без вестак у 1943.

ЛІСОЎСКІ Піліп Іосіфавіч, н. у 1919, рад., прапаў без вестак у кастрычніку 1944.

ЛІТВІН Віктар Васільевіч, н. у 1910, рад., загінуў у 1942.

ОСІПАЎ Аляксей Міхайлавіч, н. у 1924, рад., загінуў у 1944, пахаваны на Украіне.

СКАКУН Фадзей Філімонавіч, н. у 1906, рад., загінуў.

ЧОРНЫ Андрэй Макаравіч, н. у 1910, рад., загінуў 18.8.1944, пахаваны ў Латвіі.

ВЁСКА БАРАВІНКА

ЯКУБОВІЧ Іван Ягоравіч, н. у 1915, рад., прапаў без вестак у чэрвені 1941.

ВЁСКА БІКУЛЬНІЧЫ

ЗАКРЭЎСКІ Аляксандр Антонавіч, сярж., прапаў без вестак.

КОРШУН Васіль Гаўрылавіч, рад., прапаў без вестак.

КОРШУН Дзмітрый Гаўрылавіч, рад., памёр ад ран 18.4.1944.

КОРШУН Мікалай Гаўрылавіч, рад., прапаў без вестак.

КУЛАГІН Кірыл Міхайлавіч, н. у 1912, рад., прапаў без вестак у ліпені 1944.

МУЗЫКОТ Ягор Сцяпанавіч, н. у 1920, артылерыст, прапаў без вестак у кастрычніку 1944.

ПАЦЭЙКА Міхаіл Фёдаравіч, н. у 1919, рад., прапаў без вестак у кастрычніку 1944.

ПАЦЭЙКА Яфім Фёдаравіч, н. у 1913, рад., загінуў 26.4.1945.

ПЕРВЯНЁНАК Аляксандр Ціханавіч, н. у 1917, рад., прапаў без вестак у кастрычніку 1944.

ПЕРВЯНЁНАК Дзмітрый Андрэевіч, н. у 1916, рад., прапаў без вестак у кастрычніку 1944.

ПЕРВЯНЁНАК Мікалай Антонавіч, н. у 1913, рад., прапаў без вестак у кастрычніку 1944.

ПЕРВЯНЁНАК Павел Антонавіч, н. у 1919, рад., прапаў без вестак у кастрычніку 1944.

ВЁСКА БУТАВА

АЎСІЕВІЧ Сямён Арцёмавіч, н. у 1906, рад., прапаў без вестак 7.8.1942.

БАРКОЎСКІ Аляксандр Дзмітрыевіч, рад., загінуў.

БАРКОЎСКІ Іван Герасімавіч, н. у 1920, рад., загінуў 2.1.1945, пахаваны ў Польшчы.

БАРКОЎСКІ Міхаіл Емяльянавіч, н. у 1921, загінуў 11.8.1944, пахаваны ў в. Марышкі, Літва.

БАРКОЎСКІ Пётр Емяльянавіч, н. у 1919, рад., загінуў, пахаваны ў с. Уцюкі, Латвія.

КАРЧЭЎСКІ Васіль Васільевіч, рад., загінуў.

КАРЧЭЎСКІ Міхаіл Фёдаравіч, н. у 1924, загінуў 11.8.1944, пахаваны ў м. Радвілішкіс, Літва.

КАРЧЭЎСКІ Пётр Фёдаравіч, н. у 1926, рад., загінуў 24.1.1945, пахаваны ў Калінінградскай вобл.

КАРЧЭЎСКІ Сямён Міхайлавіч, н. у 1915, рад., у Чырв. арміі з 1941, прапаў без вестак у кастрычніку 1944.

КАРЧЭЎСКІ Фёдар Іванавіч, н. у 1898, рад., загінуў 14.4.1945, пахаваны ў Калінінградскай вобл.

КАРЧЭЎСКІ Фёдар Фёдаравіч, н. у 1922, рад., загінуў 6.3.1945, пахаваны ў г. Шаўляй, Літва.

КАРЭЙША Васіль Рыгоравіч, н. у 1919, рад., прапаў без вестак у кастрычніку 1944.

КАРЭЙША Іван Ануфрыевіч, н. у 1922, рад., загінуў.

КАСЦЮЧЭНКА Сцяпан Карпавіч, н. у 1906, рад., прапаў без вестак у кастрычніку 1944.

ЛАЮШКА Міхаіл Аляксандравіч, н. у 1911, рад., прапаў без вестак у ліпені 1944.

ПАПКО Пётр Васільевіч, н. у 1910, рад., прапаў без вестак 23.2.1942.

РУБАНІК Аляксандр Фёдаравіч, н. у 1923, сярж., памёр ад ран 22.2.1945, пахаваны па хут. Бражы, Латвія.

РУБАНІК Барыс Мікалаевіч, н. у 1918, ст. сярж., загінуў 24.3.1942.

РУБАНІК Мікалай Мікалаевіч, н. у 1916, рад., загінуў.

ВЁСКА ВАЎЧО

БУТОЎСКІ Максім Барысавіч, н. у 1916, рад., прапаў без вестак у ліпені 1944.

БУТОЎСКІ Міхаіл Барысавіч, н. у 1915, рад., прапаў без вестак у кастрычніку 1944.

ІГНАТОВІЧ Іосіф Пракопавіч, н. у 1904, рад., загінуў у 1943, пахаваны ў Валгаградзе.

КЛЯШЧОНАК Фёдар Кірылавіч, н. у 1917, рад., прапаў без вестак у кастрычніку 1944.

МАЦЮШОНАК Цімафей Аляксеевіч, н. у 1910, рад., прапаў без вестак у кастрычніку 1944.

ПАШУТА Ніл Кірылавіч, н. у 1910, рад., прапаў без вестак у жніўні 1944.

СТРЫКЕЛЕЎ Мікалай Цярэнцьевіч, н. у 1912, рад., загінуў у кастрычніку 1944.

ВЁСКА ГАЗБЭРАК

АНТОПУШ Мікалай Фёдаравіч, н. у 1907, рад., прапаў без вестак у кастрычніку 1944.

БУРАК Андрэй Піліпавіч, н. у 1914, рад., прапаў без вестак у кастрычніку 1944.

БУРАК Андрэй Прохаравіч, рад., прапаў без вестак у кастрычніку 1944.

БУРАК Іван Спірыдонавіч, н. у 1916, рад., прапаў без вестак у верасні 1944.

БУРАК Міхаіл Прохаравіч, н. у 1908, рад. 1210-га сп, памёр ад ран 23.7.1943, пахаваны ў в. Баранава Арлоўскай вобл.

БУРАК Цімафей Спірыдонавіч, н. у 1909, прапаў без вестак у кастрычніку 1944.

ХРАПАВІЦКІ Уладзімір Фёдаравіч, н. у 1922, рад. 786-га сп 155-й сд, загінуў 30.12.1942, пахаваны ў в. Жарасекава Цвярской вобл.

ВЁСКА ГАЙКІ

БУЛА Пётр Уладзіміравіч, рад., памёр ад ран 24.3.1945, пахаваны ў Калінінградскай вобл.

ГАЙКО Іван Пятровіч, н. у 1908, рад., загінуў у ліпені 1943, пахаваны ў в. Птахіна Велікалуцкага р-на Пскоўскай вобл.

ГАЙКО Яфім Іванавіч, н. у 1908, рад., прапаў без вестак у кастрычніку 1944.

КРАХОТКА Карп Емельянавіч, н. у 1924, рад., прапаў без вестак у верасні 1944.

ВЁСКА ГАРАДОК

ЗАКРЭЎСКІ Аляксандр Антонавіч, н. у 1919, рад., прапаў без вестак у кастрычніку 1944.

КРЫСКЕВІЧ Кузьма Васільевіч, н. у 1909, рад., прапаў без вестак у кастрычніку 1944.

КЮЗУТА Аляксандр Фёдаравіч, н. у 1916, рад., прапаў без вестак у кастрычніку 1944.

ПРАШКЕВІЧ Віктар Іосіфавіч, н. у 1920, рад., прапаў без вестак у верасні 1944.

УСЦІН Аляксей Аляксандравіч, н. у 1918, сярж., прапаў без вестак у кастрычніку 1944.

УСЦІН Захар Піліпавіч, рад., загінуў 15.9.1944.

ВЁСКА ГВАЗДЫ

КАВАЛЕНКА Пётр Іванавіч, н. у 1911, рад., прапаў без вестак у кастрычніку 1944.

КАВАЛЕНКА Сцяпан Пахомавіч, н. у 1909, рад., прапаў без вестак у кастрычніку 1944.

КАВАЛЕНКА Сцяпан Сямёнавіч, н. у 1890, рад., прапаў без вестак у снежні 1941.

КАВАЛЕНКА Рыгор Пахомавіч, н. у 1911, рад., прапаў без вестак у кастрычніку 1944.

КАВАЛЕНКА Уладзімір Сцяпанавіч, н. у 1923, рад., загінуў 18.2.1943, пахаваны ў в. Жгуты Смаленскай вобл.

ШАЎЧЭНКА Адам Мацвеевіч, н. у 1914, рад., прапаў без вестак у кастрычніку 1944.

ВЁСКА ГІРСЁНКІ

ГІРСЁНАК Антон Сцяпанавіч, н. у 1906, рад., памёр ад ран 15.5.1945, пахаваны ў Калінінградскай вобл.

ГІРСЁНАК Уладзімір Міхайлавіч, рад., памёр ад ран 14.9.1942, пахаваны ў г. Аляксандрава Іванаўскай вобл.

ВЁСКА ЖЫВАЛАКА

ГАЛІНСКІ Даніла Сямёнавіч, рад., загінуў 7.4.1945, пахаваны ў г. Калінінград.

КОРСАК Васіль Міхайлавіч, н. у 1924, рад., прапаў без вестак у ліпені 1944.

КОРСАК Міхаіл Міхайлавіч, н. у 1910, рад., прапаў без вестак у ліпені 1944.

КУРБАКА Цярэнцій Мікалаевіч, н. у 1921, рад., загінуў 31.1.1945, пахаваны ў г. Вальдэнберг, Германія.

ЛІСІЧОНАК Уладзімір Парфенавіч, н. у 1919, ст. сярж. 375-й тд, памёр ад ран 12.1.1945, пахаваны ў в. Панятава, Польшча.

МАРОЗАЎ Васіль Васільевіч, н. у 1924, яфр., загінуў 15.1.1945, пахаваны ў п. Дабравольск Краснаэнаменскага р-на Калінінградскай вобл.

МАСЛЮК Ілья Мікалаевіч, н. у 1921, прапаў без вестак.

ПУЗАТКА Піліп Пятровіч, н. у 1909, рад., прапаў без вестак у кастрычніку 1944.

ПУЗАТКА Піліп Пятровіч, н. у 1910, рад., памёр ад ран 3.10.1944, пахаваны ў Латвіі.

ПУЗАТКА Піліп Рыгоравіч, н. у 1905, рад., прапаў без вестак у кастрычніку 1944.

ПУЗАТКА Сяргей Якаўлевіч, н. у 1910, рад., прапаў без вестак у верасні 1944.

ПУЗАТКА Ягор Рыгоравіч, н. у 1901, рад., памёр ад ран 29.1.1945, пахаваны ў Польшчы.

ПЯТНІЦА Іосіф Аляксеевіч, н. у 1919, прапаў без вестак у верасні 1944.

ПЯЧУРА Дзям'ян Несцеравіч, н. у 1919, рад., прапаў без вестак у ліпені 1944.

ПЯЧУРА Максім Харытонавіч, н. у 1909, рад., прапаў без вестак у кастрычніку 1944.

САЗОНЕНКА Аляксандр Мікалаевіч, н. у 1907, рад., прапаў без вестак у ліпені 1944.

САЗОНЕНКА Ягор Мікалаевіч, н. у 1919, рад., прапаў без вестак.

ЦАГЕЛЬНІК Пётр Пятровіч, н. у 1904, рад., прапаў без вестак у сакавіку 1945.

ШАЎЧЭНКА Мікалай Харытонавіч, рад., загінуў 29.7.1944, пахаваны ў Латвіі.

ВЁСКА ЗАБАЛАЦЦЕ

ЛОБКІС Дзмітрый Васільевіч, н. у 1921, сярж., загінуў 31.8.1944, пахаваны ў в. Драйбуліна, Літва.

МАКОВІЧ Іван Ігнатавіч, н. у 1920, сярж., прапаў без вестак у ліпені 1944.

МАКОВІЧ Іван Цімафеевіч, рад., загінуў 18.11.1943, пахаваны каля г. Сураж Бранскай вобл.

ХАМЁНАК Мікалай Аляксандравіч, н. у 1916, рад., прапаў без вестак у студзені 1945.

ХАМЁНАК Міхаіл Сідаравіч, н. у 1924, рад., прапаў без вестак у кастрычніку 1944.

ВЁСКА ЗАГОРЦЫ

ДЗЕНІСЁНАК Кірыл Кандрацьевіч, н. у 1924, рад., прапаў без вестак.

КУНДАЛЕВІЧ Дзмітрый Канстанцінавіч, н. у 1919, рад., прапаў без вестак у верасні 1944.

ХВАСЦЁНАК Іван Гаўрылавіч, н. у 1921, рад., прапаў без вестак у кастрычніку 1944.

ХВАСЦЁНАК Кузьма Спірыдонавіч, н. у 1912, рад., прапаў без вестак у верасні 1944.

ХВАСЦЁНАК Рыгор Іванавіч, н. у 1918, рад., прапаў без вестак у кастрычніку 1944.

ВЁСКА ЗАПОЛЛЕ

БУЛАЎКА Васіль Апанасавіч, н. у 1908, рад., прапаў без вестак у кастрычніку 1944.

БУЛАЎКА Ніл Паўлавіч, н. у 1917, рад., прапаў без вестак.

ШАРЫПА Андрэй.

ШАРЫПА Андрэй Ануфрыевіч, н. у 1905, рад., прапаў без вестак у чэрвені 1945.

ШАРЫПА Ягор Сямёнавіч, н. у 1908, рад., прапаў без вестак у студзені 1944.

ВЁСКА ЗАРАЦЕННЕ

ГАРДЗІЁНАК Іван Селівеевіч, н. у 1917, рад., прапаў без вестак у кастрычніку 1944.

ПЕРВЯНЁНАК Трафім Клімавіч, н. у 1915, кам. роты 1067-га сп 331-й сд, загінуў 12.9.1941, пахаваны ў в. Туханс Ленінградскай вобл.

ВЁСКА ІВАХНАВА

СЕВЯРЫН Васіль Кузьміч, н. у 1921, лейт., загінуў 10.2.1944, пахаваны ў г. Шпола Чэркаскай вобл.

СЕВЯРЫН Мацвей Кузьміч, н. у 1906, рад., прапаў без вестак у кастрычніку 1944.

ВЁСКА КАБАК

ВАСІЛЕЎСКІ Антон Пілііпавіч, н. у 1912, мал. сярж., прапаў без вестак пад Ленінградам 29.9.1941.

МІЛЫ Сямён Раманавіч, н. у 1913, сярж., загінуў 9.3.1945, пахаваны ў Германіі.

ТОФАРАЎ Міхаіл Іванавіч, н. у 1916, прапаў без вестак.

ТОФАРАЎ Фёдар Іванавіч, н. у 1913, прапаў без вестак у кастрычніку 1944.

ВЁСКА КАВАЛЕЎШЧЫНА

АХРАМЁНАК Мікалай Канстанцінавіч, рад., прапаў без вестак у кастрычніку 1944.

КАЧАН Іван Іванавіч, н. у 1909, рад., прапаў без вестак.

КАЧАН Іван Ягоравіч, рад., прапаў без вестак у кастрычніку 1944.

МІЦКЕВІЧ Рыгор Якаўлевіч, н. у 1901, рад., загінуў 13.2.1942.

ТАРАКАНАЎ Іван Іванавіч, н. у 1921, рад., прапаў без вестак.

ТАРАКАНАЎ Сяргей Іванавіч, н. у 1916, афіцэр, прапаў без вестак.

ВЁСКА КАЗЛЫ

ДЗЕНІСЁНАК Максім Антонавіч, н. у 1924, рад., прапаў без вестак у кастрычніку 1944.

ДЗЕНІСЁНАК Мікалай Міхайлавіч, н. у 1921, яфр. 1191-га сп 358-й сд, загінуў 16.9.1943.

ДЗЕНІСЁНАК Мікалай Ягоравіч, н. у 1926, памёр ад ран 12.8.1944, пахаваны ў в. Пуяны Вілейскага р-на Мінскай вобл.

ДОЛГІ Канстанцін Цімафеевіч, н. у 1918, мал. сярж., прапаў без вестак у кастрычніку 1944.

ЗАХАРАНКА Дзмітрый Іванавіч, н. у 1904, рад., прапаў без вестак у кастрычніку 1944.

КАВАЛЕНКА Міхаіл Іванавіч, н. у 1916, рад., прапаў без вестак у кастрычніку 1944.

КОРШУН Фёдар Мікітавіч, рад., памёр ад ран 7.6.1944, пахаваны ў в. Селязнёўка Гомельскай вобл.

МІЛЫ Міхаіл Фёдаравіч, н. у 1919, рад., прапаў без вестак у кастрычніку 1944.

МІЛЫ Сцяпан Фёдаравіч, н. у 1915, рад., загінуў 19.10.1943, пахаваны ў в. Плот Новасакольніцкага р-на Пскоўскай вобл.

ПАСТУШЭНКА Мікалай Іосіфавіч, рад., прапаў без вестак у кастрычніку 1944.

САДНІКАЎ Ціт Мацвеевіч, рад., прапаў без вестак у сакавіку 1944.

Т.К.Первянёнак.

ВЁСКА КАЗЬЯНЕ

ЖАРНАСЕК Уладзімір Іосіфавіч, н. у 1923, рад. 1195-га сп 360-й сд, памёр ад ран 25.12.1942, пахаваны ў в. Шырыпіна Велікалуцкага р-на Пскоўскай вобл.

ЖУРКО Васілій фёдаравіч, н. у 1913, рад., прапаў без вестак у верасні 1944.

ЖУРКО Мікалай Іванавіч, н. у 1923, рад. 1195-га сп 360-й сд, загінуў 24.12.1942, пахаваны ў в. Бурцава Велікалуцкага р-на Пскоўскай вобл.

ЖУРКО Мікалай Сямёнавіч, н. у 1923, рад., загінуў 28.12.1942.

КАЧАН Васіль Фёдаравіч, рад., прапаў без вестак у верасні 1944.

ПЕРВЯНЁНАК Фёдар Максімавіч, н. у 1923, рад., загінуў 14.7.1942.

СЕВЯРЫН Уладзімір Нікіфаравіч, н. у 1922, рад., прапаў без вестак у 1944.

ТЫЧЫНА Іван Стэфанавіч, рад., загінуў 28.3.1945, пахаваны ў г. Кундзіга, Латвія.

ТЫЧЫНА Марк Якаўлевіч, н. у 1901, рад., загінуў 25.10.1943 у с. Пятроўскае Днепрапятроўскай вобл., Украіна.

ВЁСКА КАНУШЫ

ПЯТНІЦА Мікалай Васільевіч, н. у 1921, рад., прапаў без вестак у кастрычніку 1944.

ВЁСКА КАНЦАВЫЯ

БІРКО Сяргей Міхайлавіч, н. у 1912, рад., прапаў без вестак у 1941.

ВАЛЕНЦІЁНАК Міхаіл Сільвестравіч, н. у 1906, рад., прапаў без вестак у верасні 1944.

ГРЫГАРЭНКА Мікалай Арсеньевіч, н. у 1908, рад., прапаў без вестак у кастрычніку 1944.

ЗАХАРАНКА Васіль Майсеевіч, рад., загінуў 8.9.1943, пахаваны ў в. Должані Зенькаўскага р-на Палтаўскай вобл.

ЗАХАРАНКА Дзмітрый Іванавіч, н. у 1904, рад., прапаў без вестак у сакавіку 1945.

ЗАХАРАНКА Еўдакія Нікіфараўна, н. у 1924, памерла ад ран у маі 1944.

ЗАХАРАНКА Леанід Іванавіч, н. у 1910, рад., прапаў без вестак у маі 1943.

ЗАХАРАНКА Мікалай Прохаравіч, н. у 1906, рад., загінуў у фашысцкім палоне 12.11.1941.

ЛЕСНІЧЭНКА Арцём Кірылавіч, н. у 1907, рад., прапаў без вестак у маі 1944.

ЛЕСНІЧЭНКА Цімафей Ягоравіч, н. у 1908, рад., загінуў 10.11.1944, пахаваны ў Польшчы.

ПАХОЛКА Фёдар Несцеравіч, рад., загінуў 14.9.1944, пахаваны ў пас. Суіцейскас, Латвія.

СТУКАНАЎ Сцяпан Фёдаравіч, н. у 1913, рад., прапаў без вестак у кастрычніку 1944.

ВЁСКА КОРСАКАВА

КАЛТУХА Тарас Лаўранцьевіч, н. у 1912, рад., прапаў без вестак у верасні 1944.

КОЎШАЛЬ Аляксандр Міхайлавіч, н. у 1919, рад., загінуў.

КОЎШАЛЬ Іван Пятровіч, рад., загінуў 13.12.1943.

КОЎШАЛЬ Уладзімір Міхайлавіч, н. у 1921, рад., прапаў без вестак у кастрычніку 1944.

КОЎШАЛЬ Ягор Раманавіч, н. у 1917, ст. сярж., загінуў у кастрычніку 1944.

ЛЮЦЬКО Арсен Міхайлавіч, рад., прапаў без вестак у кастрычніку 1944.

ПАЦЭЙКА Аляксандр Яфрэмавіч, н. у 1908, рад., прапаў без вестак у кастрычніку 1944.

ПАЦЭЙКА Іван Цімафеевіч, н. у 1919, ст. сярж., памёр ад ран 14.9.1942, пахаваны каля в. Трошна Смаленскай вобл.

ПАЦЭЙКА Іван Яфрэмавіч, н. у 1906, рад., прапаў без вестак.

ПАЦЭЙКА Марк Яфрэмавіч, н. у 1903, рад., загінуў у 1945, пахаваны ў Германіі.

ПАЦЭЙКА Ніл Фёдаравіч, н. у 1915, лейт., загінуў 29.1.1942.

ПАЦЭЙКА Сямён Яфімавіч, н. у 1908, рад., прапаў без вестак у верасні 1944.

ПЕРВЯНЁНАК Васіль, н. у 1895, рад., загінуў у фашысцкім палоне 16.11.1944.

РАМАШКЕВІЧ Ульян Цімафеевіч, н. у 1906, рад., загінуў.

ВЁСКА КРАСНАЯ ГОРКА

ГАРБУКОЎ Аляксандр Фокавіч, н. у 1927, рад. 128-га сп 29-й сд, загінуў 30.1.1945.

МАРЭЦКІ Арсен Ільіч, н. у 1926, рад., прапаў без вестак.

МАРЭЦКІ Дамітрый Ільіч, н. у 1916, рад., прапаў без вестак у 1941 (па інш. крыніцах — у 1944).

ВЁСКА КРАСОЎШЧЫНА

КОЎШАЛЬ Аляксандр Міхайлавіч, н. у 1918, рад., прапаў без вестак у кастрычніку 1944.

КОЎШАЛЬ Мікалай Аляксеевіч, н. у 1913, рад., прапаў без вестак у кастрычніку 1944.

КОЎШАЛЬ Мікалай Радзівонавіч, н. у 1912, старш., прапаў без вестак у кастрычніку 1944.

КОЎШАЛЬ Міхаіл Якаўлевіч, н. у 1914, ст. лейт. 776-га ап 244-й сд, прапаў без вестак 24.2.1943 у Днепрапятроўскай вобл.

КОЎШАЛЬ Уладзімір Міхайлавіч, н. у 1920, прапаў без вестак у кастрычніку 1944.

ЛЮЦЬКО Арсеній Міхайлавіч, н. у 1916, рад., прапаў без вестак у кастрычніку 1944.

ТРОЦКІ Іван Нікіфаравіч, н. у 1920, рад., прапаў без вестак у кастрычніку 1944.

ВЁСКА КУБЛІШЧЫНА

АСІПЁНАК Канстанцін Ягоравіч, н. у 1922, лётчык, прапаў без вестак у кастрычніку 1944.

ГАЙКО Пётр Лявонавіч, н. у 1922, рад., загінуў 10.8.1944, пахаваны ў Прыбалтыцы.

ДАЛГІН Ігнат Сямёнавіч, н. у 1923, рад., прапаў без вестак у снежні 1944.

ДОЎГІ Канстанцін Цімафеевіч, н. у 1918, сярж., прапаў без вестак у верасні 1944.

КІРПІЧОНАК Іван Дамітрыевіч, н. у 1918, рад., загінуў.

КЛЕМЯНЦЁНАК Васіль Фёдаравіч, рад., загінуў.

КЛЕМЯНЦЁНАК Уладзімір Фёдаравіч, рад., загінуў у 1945, пахаваны ў Германіі.

КЛЕМЯНЦЁНАК Ягор Фёдаравіч, рад., загінуў.

КЛЯШЧОНАК Ілья Дзмітрыевіч, рад., прапаў без вестак.

КЛЯШЧОНАК Міхаіл Сямёнавіч, н. у 1922, рад., загінуў у 1941.

КОРШУН Якаў Дзям'янавіч, н. у 1918, рад., прапаў без вестак у кастрычніку 1944.

НІКІПІРЫНКА Іван Кандрацьевіч, н. у 1908, рад., загінуў у фашысцкім палоне 2.12.1941.

НІКІФАРЭНКА Марк Кандратавіч, н. у 1914, рад., памёр у фашысцкім палоне 2.12.1941.

ХАРАШКЕВІЧ Дзмітрый Андрэевіч, н. у 1896, рад., памёр ад ран, пахаваны ў г. Шаўляй, Літва.

ШАРЫПА Антон Фёдаравіч, н. у 1905, рад., прапаў без вестак у 1944.

ВЁСКА КУЛІНАВА

АРЦЯМЁНАК Іван Рыгоравіч, н. у 1918, рад., прапаў без вестак у 1945.

АРЦЯМЁНАК Мікалай Фёдаравіч, лейт., загінуў.

КАСЦЮЧЭНКА Аляксей Барысавіч, н. у 1926, рад., загінуў у 1944.

КЛЯШЧОНАК Васіль Аляксандравіч, н. у 1917, сярж., прапаў без вестак у снежні 1944.

КЛЯШЧОНАК Міхаіл Аляксеевіч, сярж., памёр ад ран 2.11.1944, пахаваны ў в. Смайжы, Літва.

ШЧАРБАКОЎ Андрэй Сяргеевіч, н. у 1906, рад., загінуў у 1944.

ШЧАРБАКОЎ Арсен Сяргеевіч, н. у 1905, рад., загінуў у 1944.

ВЁСКА ЛАБАНІ

ДАЙЛІДЗЁНАК Сямён Андрэевіч, н. у 1912, рад., загінуў у 1944.

КАВАЛЕНКА Сцяпан Цімафеевіч, н. у 1923, загінуў 8.10.1943.

ЛАБАНАЎ Аляксандр Іванавіч, н. у 1923, рад. 1115-га сп 332-й сд, загінуў 7.4.1943, пахаваны ў в. Курмелі Веліжскага р-на Смаленскай вобл.

ЛАБАНЬ Аляксандр Іванавіч, н. у 1924, рад., загінуў 7.4.1943, пахаваны ў в. Лядзенікі Смаленскай вобл.

ЛАБАНЬ Дзмітрый Іванавіч, н. у 1919, рад., прапаў без вестак у 1941.

ЛАБАНЬ Павел Міхайлавіч, н. у 1919, рад., прапаў без вестак у кастрычніку 1944.

ПУГАЧ Сямён Ільіч, н. у 1909, рад., прапаў без вестак у кастрычніку 1944.

ПЯТНІЦА Антон Антонавіч, рад., загінуў 17.3.1944.

ПЯТНІЦА Мікалай Васільевіч, н. у 1921, гв. сярж., загінуў 18.2.1943.

ПЯТНІЦА Уладзімір Карпавіч, н. у 1921, рад., прапаў без вестак у кастрычніку 1944.

ПЯТНІЦА Фёдар Мікалаевіч, н. у 1920, лётчык, прапаў без вестак у кастрычніку 1944.

СУЛТАНАЎ Міхаіл Восіпавіч, н. у 1907, рад., прапаў без вестак у кастрычніку 1944.

ЯРМ Мікіта Сямёнавіч, н. у 1909, рад., прапаў без вестак у кастрычніку 1944.

ВЁСКА ЛАГАВЫЯ

ЕСІПЕНКА Мікіта Сафонавіч, н. у 1906, рад., прапаў без вестак 19.12.1943.

ВЁСКА ЛАТЫШОВА

КАЗЛОЎ Уладзімір Мікалаевіч, н. у 1923, рад. 187-га сп 72-й сд, загінуў 2.10.1942, каля г. Колпіна Ленінградскай вобл.

САБІН Іван Іванавіч, н. у 1906, рад., прапаў без вестак.

ВЁСКА ЛІПАЎКІ

ДЗЕНІСЁНАК Восіп Антонавіч, н. у 1903, рад., прапаў без вестак у верасні 1944.

КАЗЛОЎ Даніла Піліпавіч, н. у 1926, памёр ад ран 15.10.1944, пахаваны ў в. Смайжы, Латвія.

КАЗЛОЎ Кузьма Міхайлавіч, н. у 1914, загінуў пад Псковам у 1941.

КАЗЛОЎ Піліп Андрэевіч, н. у 1901, рад., прапаў без вестак у верасні 1944.

КОРШУН Іван Цімафеевіч, н. у 1911, рад., прапаў без вестак у верасні 1944.

КОРШУН Міхаіл Кірылавіч, н. у 1926, рад., загінуў 1.11.1944, пахаваны ў Латвіі.

МІЛЫ Антон Барысавіч, н. у 1910, рад., прапаў без вестак у кастрычніку 1944.

МІЛЫ Лукаш Барысавіч, н. у 1914, рад., прапаў без вестак у кастрычніку 1944.

ХВАСЦЁНАК Васіль Іванавіч, н. у 1910, рад., прапаў без вестак.

ХВАСЦЁНАК Іван Гаўрылавіч, н. у 1924, рад., прапаў без вестак.

ХВАСЦЁНАК Кірыл Сідаравіч, н. у 1908, рад., прапаў без вестак.

ХВАСЦЁНАК Кузьма Спірыдавіч, н. у 1912, рад., прапаў без вестак.

ХВАСЦЁНАК Парфен Несцеравіч, н. у 1924, рад., прапаў без вестак у жніўні 1944.

ХВАСЦЁНАК Рыгор Іванавіч, н. у 1918, прапаў без вестак.

ХВАСЦЁНАК Трафім Сяргеевіч, н. у 1916, рад., прапаў без вестак.

ШУЛЬГА Фёдар Цімафеевіч, н. у 1920, рад., прапаў без вестак.

ВЁСКА ЛУТАВА

КАСЦЮЧЭНКА Аляксей Барысавіч, сярж., памёр ад ран 4.9.1943, пахаваны ў в. Духанаўка Сумской вобл., Украіна.

КЛЯШЧОНАК Міхаіл Сяргеевіч, н. у 1920, рад., прапаў без вестак у кастрычніку 1944.

КЛЯШЧОНАК Міхаіл Сяргеевіч, н. у 1904, рад., загінуў у 1941.

КЛЯШЧОНАК Фёдар Кірылавіч, н. у 1917, рад., прапаў без вестак у кастрычніку 1944.

СМЫК Аляксей Венядзіктавіч, н. у 1909, рад., прапаў без вестак у верасні 1944.

СПІРЧОНАК Васіль Іванавіч, н. у 1924, рад. 210-га гв. сп 71-й гв. сд, памёр ад ран 26.7.1944, пахаваны ў в. Вісочына Браслаўскага р-на Віцебскай вобл.

СУРВІЛА Пётр Антонавіч, н. у 1906, рад., прапаў без вестак у кастрычніку 1944.

ФЕДАРЭНКА Пётр Іосіфавіч, н. у 1919, рад., загінуў у 1944.

ФЕДАРЭНКА Цімафей Іосіфавіч, н. у 1916, рад., загінуў 27.6.1943, пахаваны пад г. Ленінград.

ВЁСКА ЛЯСНЕЎШЧЫНА

БЫЧКОЎ Валянцін Мікалаевіч, н. у 1910, мал. лейт., загінуў пад Ленінградам у 1945.

ГАЙКО Мікалай Фядосавіч, н. у 1910, мал. лейт., прапаў без вестак у 1943.

ХВАШЧЭЎСКІ Іван Прохаравіч, н. у 1913, рад., прапаў без вестак у верасні 1941.

ВЁСКА ЛЯХІ

ВОЛКАЎ Мікалай Браніслававіч, н. у 1919, рад., прапаў без вестак у жніўні 1944.

ПАЛЯВОЎ Спірыд Ігнатавіч, н. у 1900, рад., загінуў 20.9.1944, пахаваны ў Латвіі.

РАМАНОЎСКІ Юльян Раманавіч, н. у 1909, рад., загінуў 30.11.1942, пахаваны ў в. Ложкі Смаленскай вобл.

ВЁСКА НАВАСЕЛЛЕ

КАЗЛОЎ Аляксей Міронавіч, н. у 1921, рад., прапаў без вестак.

КАЗЛОЎ Іван Нікіфаравіч, н. у 1895, рад., прапаў без вестак у верасні 1944.

КАЗЬЯНІН Мікалай Лявонавіч, н. у 1919, рад., прапаў без вестак у верасні 1944.

ПУГАЧ Ануфрый Іванавіч, н. у 1912, рад., прапаў без вестак.

ПУГАЧ Аркадзь Майсеевіч, н. у 1911, рад., загінуў 30.1.1945, пахаваны ў Германіі.

ПУГАЧ Віктар Антонавіч, рад., прапаў без вестак 26.9.1941.

ПУГАЧ Мікалай Лявонавіч, н. у 1922, загінуў 30.12.1942, пахаваны ў Смаленскай вобл.

ВЁСКА НЕПАШЧЫ

КАЛІТУХА Міхаіл Фёдаравіч, н. у 1903, рад., загінуў 13.2.1945, пахаваны ў Германіі.

КАЛІТУХА Міхаіл Фёдаравіч, н. у 1906, загінуў 17.10.1944, пахаваны на ст. Добеле, Літва.

КАЛІТУХА Тарас Лаўрэнцьевіч, н. у 1910, рад., прапаў без вестак у верасні 1944.

КАЛІТУХА Яфім Аляксеевіч, рад., загінуў 3.8.1944, пахаваны каля г. Мінск.

ВЁСКА ПАДБЯРОЗКІ

ШУЛЬГА Васіль Трафімавіч, н. у 1909, ст. сярж., прапаў без вестак у кастрычніку 1944.

ВЁСКА ПЛІГАЎКІ

БЯЛЕЎШ Павел Іванавіч, н. у 1924, рад., загінуў 10.4.1945, пахаваны ў Германіі.

ГІРСЁНАК Уладзімір Міхайлавіч, памёр ад ран 14.9.1942.

КАВАЛЁЎ Васіль Апанасавіч, н. у 1910, рад., прапаў без вестак у кастрычніку 1944.

КАВАЛЁЎ Пётр Ануфрыевіч, н. у 1912, рад., прапаў без вестак у 1941.

КАВАЛЁЎ Сямён Кірылавіч, н. у 1908, рад., прапаў без вестак у верасні 1944.

КАВАЛЁЎ Ягор Авяр'янавіч, н. у 1913, мал. сярж., прапаў без вестак у кастрычніку 1944.

ЛЕСНІЧЭНКА Аляксей Кірылавіч, н. у 1915, рад., прапаў без вестак у верасні 1944.

ЛЕСНІЧЭНКА Пётр Рыгоравіч, н. у 1911, рад., прапаў без вестак у кастрычніку 1944.

ЛЕСНІЧЭНКА Уладзімір Нічыпаравіч, н. у 1912, прапаў без вестак у кастрычніку 1944.

ПАЎЛОВІЧ Іван Васільевіч, н. у 1921, рад., прапаў без вестак у верасні 1944.

ЧОРНЫ Канстанцін Макаравіч, рад., прапаў без вестак.

ШАСТАКОЎ Іван Фёдаравіч, н. у 1910, рад., загінуў 1.7.1943, пахаваны ў в. Ігнацьева Усвяцкага р-на Пскоўскай вобл.

ВЁСКА ПЯСКІ

ГЛІНСКІ Дзмітрый Дзмітрыевіч, н. у 1920, рад., загінуў 15.3.1943.

ВЁСКА ПЯТНІЦЫ

БАРОДЗІЧ Мікалай Дзям'янавіч, н. у 1924, рад., прапаў без вестак у кастрычніку 1944.

БАРОДЗІЧ Фёдар Аляксандравіч, н. у 1921, рад., прапаў без вестак у кастрычніку 1944.

ЗАХАРАНКА Дзмітрый Іванавіч, рад., прапаў без вестак.

КАВАЛЕНКА Адам Аляксандравіч, н. у 1922, рад., прапаў без вестак у кастрычніку 1944.

КАВАЛЕНКА Васіль Аляксандравіч, н. у 1924, рад., прапаў без вестак.

КАВАЛЕНКА Васіль Мікалаевіч, н. у 1906, афіцэр, прапаў без вестак.

КАВАЛЕНКА Міхаіл Іванавіч, н. у 1917, рад., прапаў без вестак у кастрычніку 1944.

КАВАЛЕНКА Уладзімір Мікалаевіч, рад., прапаў без вестак у кастрычніку 1944.

КАЗЬЯНІН Ахрэм Аляксандравіч, н. у 1917, сярж., загінуў.

КАЗЬЯНІН Сямён Сафонавіч, н. у 1910, рад., прапаў без вестак у кастрычніку 1944.

КАЗЬЯНІН Сямён Серафімавіч, н. у 1913, рад., прапаў без вестак у 1944.

ЛАБАНЬ Іван Амбросавіч, н. у 1914, рад., прапаў без вестак у кастрычніку 1941.

ЛАБАНЬ Якаў Амбросавіч, н. у 1914, рад., прапаў без вестак у кастрычніку 1944.

ПЯТНІЦА Аляксандр Савельевіч, н. у 1911, рад., прапаў без вестак у кастрычніку 1944.

ПЯТНІЦА Дарафей Якаўлевіч, н. у 1922, рад., прапаў без вестак у кастрычніку 1944.

ПЯТНІЦА Іван Іванавіч, н. у 1916, рад., прапаў без вестак у кастрычніку 1944.

ВЁСКА САРОЧЫНА

ГАМЗЮК Канстанцін Пятровіч, мал. лейт., загінуў 13.9.1944.

ГУСАКОЎ Піліп Мікалаевіч, н. у 1905, рад., прапаў без вестак у кастрычніку 1944.

ПАСТУШЫКА Пётр Паўлавіч, н. у 1919, рад. 11-га кп 1-й кд, загінуў 1.1.1942.

ТРОЦКІ Ілья Прохаравіч, н. у 1908, рад., загінуў 29.10.1944, пахаваны ў в. Прыэкуль, Латвія.

ВЁСКА СЛАБАДА

БАЙКОЎ Фядос Пятровіч, н. у 1904, рад., прапаў без вестак у кастрычніку 1944.

КАВАЛЕНКА Дзям'ян Дзям'янавіч, н. у 1904, рад., прапаў без вестак.

КАВАЛЕНКА Іван Ціханавіч, н. у 1920, рад., прапаў без вестак у Карэліі у кастрычніку 1944.

КАВАЛЕНКА Павел Ануфрыевіч, н. у 1923, рад., прапаў без вестак у 1941.

КАВАЛЕНКА Ціхан Міхайлавіч, н. у 1918, рад., загінуў 22.9.1943, пахаваны ў в. Лучанкі Смаленскай вобл.

КАВАЛЕНКА Ясон Ануфрыевіч, н. у 1906, рад., прапаў без вестак у кастрычніку 1944.

КАЗЛОЎ Аляксей Міронавіч, н. у 1906, рад., прапаў без вестак.

КЛЯШТОРНЫ Сямён Ульянавіч, н. у 1897, рад. 1126-га сп 334-й сд, загінуў 14.10.1943, пахаваны на х. Галінава былога Суражскага р-на Віцебскай вобл.

КЛЯШТОРНЫ Фёдар Пятровіч, н. у 1925, рад., прапаў без вестак.

МАРОЗАЎ Сцяпан Якаўлевіч, н. у 1904, рад., прапаў без вестак у кастрычніку 1944.

ПАСТУШОНАК Пётр Паўлавіч, н. у 1919, рад., прапаў без вестак у верасні 1944.

ПАСТУШЭНКА Васіль Паўлавіч, н. у 1910, рад., памёр ад ран 30.10.1944, пахаваны ў Германіі.

ПАСТУШЭНКА Іван Паўлавіч, н. у 1906, рад., прапаў без вестак.

ПОЛАЗАЎ Барыс Арцёмавіч, н. у 1915, рад., прапаў без вестак у верасні 1944.

ПУГАЧ Макар Іванавіч, н. у 1906, рад., загінуў 28.10.1944, пахаваны ў Латвіі.

ПУГАЧ Міхаіл Іванавіч, н. у 1925, рад., прапаў без вестак у кастрычніку 1944.

РАГОЎСКІ Браніслаў Мацвеевіч, рад. 153-й сд, загінуў 9.3.1942, пахаваны ў в. Касая Гара Смаленскай вобл.

ТЫЧЫНА Іван Карпавіч, н. у 1908, рад., загінуў 17.10.1944, пахаваны ў Латвіі.

ТЫЧЫНА Павел Фёдаравіч, н. у 1922, прапаў без вестак у верасні 1944.

ТЫЧЫНА Пётр Карпавіч, н. у 1906, рад., прапаў без вестак.

ВЁСКА СЛАВЕНІ

БЯЛЯК Архіп Гаўрылавіч, н. у 1908, рад., прапаў без вестак у кастрычніку 1944.

БЯЛЯК Іван Ануфрыевіч, н. у 1921, кам. атрада, прапаў без вестак у кастрычніку 1944.

ВАСІЛЕЎСКІ Іван Сцяпанавіч, н. у 1903, рад. 1210-га сп, памёр ад ран 3.2.1943, пахаваны ў в. Ст. Куцева Нялідаўскага р-на Цвярской вобл.

ГУСЁНАК Мікалай Цярэнцьевіч, н. у 1921, сярж., прапаў без вестак у 1944.

ГУСЁНАК띠Ракоп Андрэевіч, рад., памёр ад ран 20.2.1943, пахаваны ў в. Усцінь Смаленскай вобл.

ГУСЁНАК Фёдар Мікітавіч, рад., загінуў 30.9.1943.

ІГНАЦЁНАК Уладзімір Нікіфаравіч, н. у 1928, рад., загінуў.

ОБУХ Пётр Кузьміч, н. у 1906, рад., загінуў у 1942, пахаваны ў в. Бабыновічы Цвярской вобл.

ПАМЯЛКОЎ Арсеній Кляменцьевіч, рад., загінуў у жніўні 1944.

ПАШКОЎ Фёдар Фёдаравіч, н. у 1922, рад., загінуў.

ТАРГАВЕЦ Аляксей Кандрацьевіч, н. у 1902, рад., загінуў 21.9.1944, пахаваны ў г. Рыга.

ТАРГАВЕЦ Сцяпан Сямёнавіч, н. у 1906, сярж., прапаў без вестак у верасні 1944.

ТРОЦКІ Мікалай Цімафеевіч, н. у 1913, рад., прапаў без вестак у кастрычніку 1944.

ТРОЦКІ Сямён Цімафеевіч, н. у 1921, рад. 843-га сп 238-й сд, прапаў без вестак 15.12.1942.

ТРОЦКІ Трафім Трафімавіч, рад., прапаў без вестак у кастрычніку 1944.

ЧЭВІДАЕЎ Сцяпан Лявонавіч, н. у 1914, афіцэр, загінуў.

ВЁСКА УВАЛОКІ

ВІННІКАЎ Пётр Васільевіч, н. у 1910, сярж. 92-й асоб. сбр, загінуў 19.9.1942, пахаваны ў г. Валгаград.

ГАЙКО Іван Дарафеевіч, н. у 1914, яфр., загінуў у кастрычніку 1944, пахаваны ў Літве.

ГАЙКО Мікалай Іванавіч, н. у 1924, рад. 158-га гв. сп 51-й гв. сд, загінуў 14.7.1944, пахаваны каля в. Вейцецінава Браслаўскага р-на Віцебскай вобл.

ЖДАНКО Васіль Аляксеевіч, н. у 1922, рад. 334-й сд, памёр ад ран 18.4.1943, пахаваны ў в. Дарожкіна Веліжскага р-на Смаленскай вобл.

ЖДАНКО Міхаіл Аляксеевіч, н. у 1914, рад. 5-й мсбр, загінуў 26.12.1942, пахаваны ў в. Падасінаўка Смаленскай вобл.

КАШЫЦКІ Іван Карпавіч, н. у 1907, рад., прапаў без вестак у кастрычніку 1944.

ФЕДАРЭНКА Іван Харытонавіч, н. у 1910, рад. 158-й гв. сп 51-й гв. сд, загінуў 13.7.1944, пахаваны ў Браслаўскім р-не Віцебскай вобл.

ХВОШЧ Віктар Фёдаравіч, н. у 1925, рад., памёр ад ран 13.11.1944, пахаваны ў в. Інні, Латвія.

ХВОШЧ Стэфан Гаўрылавіч, н. у 1911, рад., загінуў 23.12.1943.

ЧАРНЯЎСКІ Аляксандр Якаўлевіч, н. у 1912, рад., прапаў без вестак.

ЧАРНЯЎСКІ Васіль Рыгоравіч, н. у 1922, рад., прапаў без вестак у кастрычніку 1944.

ЧАРНЯЎСКІ Сафрон Якаўлевіч, н. у 1908, рад., прапаў без вестак у 1941.

ЧАРНЯЎСКІ Сяргей Цімафеевіч, н. у 1905, рад., прапаў без вестак у кастрычніку 1944.

ШНІТКО Аляксандр Рыгоравіч, н. у 1920, мал. сярж., прапаў без вестак у лістападзе 1944.

ШНІТКО Васіль Іванавіч, н. у 1923, рад., прапаў без вестак у сакавіку 1943.

ШНІТКО Віктар Аляксеевіч, н. у 1926, рад. 155-га гв. сп 52-й Рыжскай сд, загінуў 16.2.1945, пахаваны ў г. Ліндэ, Германія.

ШНІТКО Дарафей Нікіфаравіч, н. у 1922, рад., загінуў 25.7.1944, пахаваны ў Вілейскім р-не Мінскай вобл.

ШНІТКО Захар Фёдаравіч, н. у 1895, рад., прапаў без вестак у снежні 1944.

ШНІТКО Пётр Савельевіч, н. у 1922, памёр ад ран 30.9.1944, пахаваны ў в. Конаш, Чувашыя.

ШНІТКО Сямён Астапавіч, н. у 1922, сапёр 1122-га сп 334-й сд, загінуў 30.12.1942, пахаваны ў в. Ноўкі Веліжскага р-на Смаленскай вобл.

ВЁСКА ЦІХАНЯТЫ

КРЫСКЕВІЧ Аляксей Еўдакімавіч, рад., прапаў без вестак 17.9.1944.

КРЫСКЕВІЧ Кузьма Мікалаевіч, рад., загінуў у 1944.

КРЫСКЕВІЧ Сяргей Канстанцінавіч, рад., загінуў у 1942.

ПАЛІЦАЙ Іван Ягоравіч, н. у 1924, рад., загінуў 21.3.1945, пахаваны ў Германіі.

ПАЛІЦАЙ Яфім Мікалаевіч, н. у 1919, рад., прапаў без вестак у 1942.

ПРАШКЕВІЧ Віктар Іосіфавіч, н. у 1925, рад., прапаў без вестак.

ПРАШКЕВІЧ Сцяпан, н. у 1923, рад., прапаў без вестак.

УСЦІН Сямён Ільіч, н. у 1901, рад., прапаў без вестак у ліпені 1944.

УСЦІН Цімафей Мікалаевіч, н. у 1920, рад., прапаў без вестак у 1942.

ВЁСКА ЧАРСЦВЯДЫ

АКЕРА Васіль Харытонавіч, н. у 1904, рад. 879-га сп 158-й сд, загінуў 17.8.1943, пахаваны ў в. Валогіна Смаленскай вобл.

АКЕРА Яфім Харытонавіч, н. у 1915, рад., памёр ад ран 9.2.1942.

ЖАРНАСЕК Віктар Нікадзімавіч, н. у 1923, рад., прапаў без вестак у кастрычніку 1944.

ЖАРНАСЕК Віктар Нічыпаравіч, н. у 1920, рад. 31-й сд, загінуў 21.2.1945, пахаваны на ваенных могілках г. Валомін, Польшча.

КАВАЛЕНКА Аляксандр Андрэевіч, н. у 1917, рад., загінуў.

КАВАЛЕНКА Міхаіл Аляксандравіч, н. у 1909, рад., прапаў без вестак у верасні 1941.

КАВАЛЕНКА Міхаіл Міхайлавіч, н. у 1912, рад., прапаў без вестак.

ШАЎЧЭНКА Іван Іванавіч, н. у 1909, сярж., прапаў без вестак у кастрычніку 1944.

ШАЎЧЭНКА Мікіта Іванавіч, н. у 1914, палітрук, загінуў.

ШАЎЧЭНКА Міхаіл Канстанцінавіч, н. у 1925, рад., прапаў без вестак.

ШАЎЧЭНКА Несцер Іванавіч, н. у 1911, рад. 1124-га сп 334-й сд, загінуў 18.1.1943, пахаваны ў г. Веліж Смаленскай вобл.

ВЁСКА ФЕДАРОНКІ

ДОЛГІ Іван Іосіфавіч, н. у 1915, рад., прапаў без вестак у жніўні 1945.

ДОЛГІ Ігнат Іосіфавіч, н. у 1912, рад., прапаў без вестак у снежні 1944.

ДОЛГІ Ягор Андрэевіч, н. у 1911, рад., прапаў без вестак у кастрычніку 1944.

ФЕДАРЭНКА Дзмітрый Іванавіч, рад., прапаў без вестак у кастрычніку 1944.

ВЁСКА ШНІТКІ

ПАЦЭЙКА Павел Якаўлевіч, н. у 1921, рад. 389-й сд, загінуў 12.2.1943, пахаваны ў ст. Новацітароўка Краснадарскага краю.

ВЁСКА ШЧАРБЁНКІ

АСІПЁНАК Іван Барысавіч, н. у 1918, курсант, прапаў без вестак у кастрычніку 1944.

АСІПЁНАК Ягор Барысавіч, афіцэр, загінуў.

ДЗЯРЫБА Уладзімір, пілот, загінуў.

КАВАЛЕНКА Дзмітрый Арцёмавіч, рад., загінуў.

КАЗЬЯНІН Карп, рад., загінуў.

КРАСЬКОВІЧ Марк Васільевіч, н. у 1915, рад., прапаў без вестак у кастрычніку 1944.

КРЫСЬКЕВІЧ Захар Васільевіч, н. у 1906, рад., прапаў без вестак у кастрычніку 1944.

ЛАДЗІК Васіль Канстанцінавіч, рад., прапаў без вестак у кастрычніку 1944.

ПТУШКА Дарафей, н. у 1916, рад., прапаў без вестак.

ПТУШКА Ігнат Мікалаевіч, н. у 1915, рад., прапаў без вестак у кастрычніку 1944.

ПТУШКА Сцяпан Анісавіч, н. у 1916, рад., загінуў пад Смаленскам у 1942.

ПТУШКА Цімафей, рад., прапаў без вестак.

ЧАБОХА Максім Сцяпанавіч, н. у 1915, рад., прапаў без вестак у кастрычніку 1944.

СЕЛІШЧАНСКІ СЕЛЬСАВЕТ

ВЁСКА АНІКЕЎШЧЫНА

АЎЛАСЕНКА Аркадзь Станіслававіч, н. у 1914, рад., загінуў.

АЎЛАСЕНКА Канстанцін Станіслававіч, н. у 1915, рад., загінуў у 1941.

ВАРАНЬКО Мікалай Іванавіч, н. у 1922, рад., памёр ад ран, пахаваны ў г. Паставы Віцебскай вобл.

ВАСЯНОВІЧ Мікалай Данілавіч, н. у 1925, рад., загінуў 25.1.1943.

ПОЛАЗАЎ Піліп Абрамавіч, н. у 1914, сярж., прапаў без вестак у кастрычніку 1944.

ВЁСКА БАЯРШЧЫНА

АЗЕВІЧ Іосіф Аляксеевіч, н. у 1904, рад., прапаў без вестак.

АЎЛАСЕНКА Іван Іосіфавіч, н. у 1918, рад., загінуў.

АЎЛАСЕНКА Пётр Антонавіч, н. у 1919, загінуў.

АЎЛАСЕНКА Эдуард Міхайлавіч, н. у 1914, рад., прапаў без вестак у кастрычніку 1944.

АЎЛАСЁНАК Іван Іосіфавіч, н. у 1918, рад., прапаў без вестак у кастрычніку 1944.

АЎЛАСЁНАК Канстанцін Станіслававіч, н. у 1912, рад., прапаў без вестак у кастрычніку 1944.

ГРЫГОР'ЕЎ Васіль Емяльянавіч, н. у 1917, рад., загінуў 5.10.1944, пахаваны ў г. Клайпеда, Літва.

МАТАЛІЦКІ Міхаіл Яфімавіч, н. у 1917, рад., прапаў без вестак у ліпені 1941.

ХАМЕНКА Альберт Іосіфавіч, н. у 1912, рад., прапаў без вестак у жніўні 1941.

ХАМЁНАК Аляксандр Аляксандравіч, н. у 1902, рад., прапаў без вестак у маі 1945.

ХАМЁНАК Васіль Міхайлавіч, н. у 1918, рад., прапаў без вестак у снежні 1941.

ХАМЁНАК Міхаіл Іванавіч, н. у 1914, рад., загінуў.

ХАМЁНАК Міхаіл Іванавіч, н. у 1917, рад., прапаў без вестак у 1941.

ШЧЭРБІК Антон Антонавіч, н. у 1914, старш., загінуў 10.5.1944.

ШЧЭРБІК Іосіф Венядзіктавіч, н. у 1918, сярж., прапаў без вестак у кастрычніку 1944.

ШЧЭРБІК Станіслаў Браніслававіч, н. у 1922, рад., прапаў без вестак у кастрычніку 1944.

ВЁСКА ВОЦЬКАВІЧЫ

БУЧНЕВІЧ Фёдар Міхайлавіч, н. у 1922, лейт., загінуў у маі 1944.

ВАЦЬКОВІЧ Аляксандр Іванавіч, сярж., загінуў 19.9.1942.

КОСЫЙ Іван Рыгоравіч, н. у 1909, рад., прапаў без вестак у кастрычніку 1944.

ЛЕМЕШ Мікалай Піліпавіч, н. у 1918, гв. лейт., загінуў 27.1.1944.

ЛЕМЯШКОЎ Васіль Сямёнавіч, н. у 1918, сярж., памёр ад ран.

ЛУКАШЭВІЧ Уладзімір Васільевіч, н. у 1924, рад., прапаў без вестак у снежні 1944.

ЛУКАШЭВІЧ Уладзімір Карлавіч, рад., загінуў 22.8.1944.

ЛУКАШЭВІЧ Фёдар Васільевіч, н. у 1922, ст. сярж., загінуў у сакавіку 1942, пахаваны ў Тосненскім р-не Ленінградскай вобл.

ЛЮЦЬКО Міхаіл Сцяпанавіч, н. у 1907, рад., прапаў без вестак.

ЛЯВІЦКІ Аляксандр Барысавіч, н. у 1920, загінуў.

ПАРШОНАК Сцяпан Іванавіч, н. у 1914, рад., прапаў без вестак у кастрычніку 1944.

РАХОЎСКІ Іван І., н. у 1915, рад., загінуў.

ФЕДАРЭНКА Дзмітрый Іванавіч, н. у 1908, рад., прапаў без вестак у кастрычніку 1944.

У.В.Лукашэвіч.

Ф.В.Лукашэвіч.

А.Б.Лявіцкі.

ВЁСКА ДВОР ЗЕРЧАНІЦЫ

БАРАЎЦОЎ Іван Афанасьевіч, н. у 1905, рад., прапаў без вестак у кастрычніку 1944.

БАРЫСЁНАК Анатоль Міхайлавіч, н. у 1920, рад., загінуў 24.4.1945, пахаваны ў Латвіі.

ЛАПІНСКІ Аляксандр Станіслававіч, н. у 1918, рад., загінуў 13.10.1945.

ЛУНЁНАК Васіль Фёдаравіч, н. у 1922, рад., прапаў без вестак 15.1.1945.

МАТВЕЕНКА Іван Парфенавіч, н. у 1916, рад., загінуў

МЯЛЕШКА Радзівон Дзям'янавіч, н. у 1916, рад., загінуў.

ПУГАЧ Аляксандр Навумавіч, н. у 1903, рад., загінуў 3.3.1945, пахаваны ў Латвіі.

ЦЯХОЎСКІ Валянцін Антонавіч; н. у 1914, рад., загінуў

ВЁСКА ЗААЗЕР'Е

ВАСІЛЕЎСКІ Канстанцін Андрэевіч, рад., прапаў без вестак у кастрычніку 1944.

КОРШУН Лявон Андрэевіч, рад., прапаў без вестак у кастрычніку 1944.

КОРШУН Мікіта Цімафеевіч, рад., загінуў.

СОБАЛЬ Аляксей Савельевіч, рад., прапаў без вестак у кастрычніку 1944.

СОБАЛЬ Арцём Яфімавіч, рад., прапаў без вестак у 1941.

СОБАЛЬ Кірыл Сцяпанавіч, рад., прапаў без вестак у кастрычніку 1944.

СОБАЛЬ Фёдар Максімавіч, рад., прапаў без вестак у кастрычніку 1944.

ЧОБАТ Дзмітрый Васільевіч, н. у 1920, рад., прапаў без вестак 3.8.1941.

ВЁСКА ЗАГУЗЗЕ

ЛАБЁНАК Аркадзь Іванавіч, н. у 1919, рад., прапаў без вестак 15.6.1941.

ЛАБЁНАК Даніла Іванавіч, н. у 1914, рад., прапаў без вестак у красавіку 1943.

ХАМЁНАК Павел Уладзіміравіч, н. у 1919, ст. сярж. 34-й тбр, загінуў 27.6.1944, пахаваны ў в. Кардон Віцебскай вобл.

ВЁСКА ЗЕРЧАНІЦЫ

БАБРОЎСКІ Мікалай Н., н. у 1924, загінуў.

БАКАН Віктар Антонавіч, н. у 1915, рад., прапаў без вестак у жніўні 1945.

БАКАН Віктар Антонавіч, рад., прапаў без вестак у красавіку 1945.

БАРАЎЦОЎ Іван А., н. у 1907, рад., прапаў без вестак у кастрычніку 1944.

ГАРДЗЕНКА Павел Барысавіч, рад., памёр ад ран 18.12.1944, пахаваны ў в. Карэлі, Латвія.

ГРАБОЎСКІ Франц Антонавіч, н. у 1920, рад., прапаў без вестак у кастрычніку 1944.

ІВАНКОВІЧ Уладзімір Ільіч, рад., загінуў.

КАНАНОК Васіль Усцінавіч, н. у 1907, рад., прапаў без вестак у кастрычніку 1944.

КАНАНОК Уладзімір Усцінавіч, рад., загінуў.

КАРБОЎСКІ Альберт Антонавіч, н. у 1905, рад., прапаў без вестак у жніўні 1944.

КЛЮКА Сцяпан Іванавіч, н. у 1914, рад., прапаў без вестак.

КЛЮЧОНАК Трафім Максімавіч, н. у 1914, загінуў.

КЛЮЧОНАК Трафім Максімавіч, н. у 1920, рад., прапаў без вестак у кастрычніку 1944.

МАТВЕЕНКА Іван Парфенавіч, н. у 1913, загінуў 21.9.1943, пахаваны ў в. Дзядова Смаленскай вобл.

РАДЗЮШ Пётр Станіслававіч, рад., загінуў 5.4.1942, пахаваны ў Тульскай вобл.

РАДЗЮШ Пётр Сцяпанавіч, н. у 1904, рад., загінуў у 1944.

СЕЛІВАНАЎ Станіслаў Антонавіч, н. у 1920, рад., прапаў без вестак у кастрычніку 1944.

СТАНЕВІЧ Віктар Іванавіч, н. у 1911, рад., прапаў без вестак у кастрычніку 1944.

СТАНКЕВІЧ Браніслаў Іванавіч, мал. сярж., загінуў 16.8.1944.

СТАНКЕВІЧ Віктар Іванавіч, рад., прапаў без вестак у кастрычніку 1944.

ШУГАЛЕЙ Васіль Мікалаевіч, рад., загінуў 17.10.1944, пахаваны ў Латвіі.

ШУГАЛЕЙ Іван Іванавіч, н. у 1928, рад., прапаў без вестак.

ШУГАЛЕЙ Ілья Іванавіч, н. у 1913, рад., загінуў 29.6.1944, пахаваны ў г. Лепель Віцебскай вобл.

ШУГАЛЕЙ Мікалай Еўдакімавіч, рад., загінуў 31.7.1943, пахаваны на ст. Пясочнай Ленінградскай вобл.

ШУГАЛЕЙ Уладзімір Карпавіч, н. у 1898, рад., прапаў без вестак у 1944.

ШУГАЛЕЙ Уладзімір Карпавіч, рад., памёр ад ран 7.11.1945, пахаваны ў Берліне.

ВЁСКА ЗУІ

КУЛАК Васіль Фёдаравіч, н. у 1918, сярж., прапаў без вестак у 1941.

ПЫЛІНСКІ Генадзь Селівестравіч, н. у 1913, ст. сярж. 376-й сд, загінуў 26.1.1944 у в. Почы Ленінградскай вобл.

ВЁСКА КРЫВЫ РУЧАЙ

КАСЦЮКОВІЧ Уладзімір Міхеевіч, н. у 1922, гв. ст. лейт. 167-га гв. ап 1-й гв. ад, загінуў 21.7.1944.

РАДЗЮШ Пётр Станіслававіч, н. у 1912, рад., загінуў 5.6.1942, пахаваны ў в. Будогавішча Тульскай вобл.

СКРАБАТУН Мікалай Самойлавіч, н. у 1905, рад., загінуў 21.10.1943.

ВЁСКА КРЫВЫЯ

КРЫВЁНАК Браніслаў Іванавіч, н. у 1924, рад., памёр ад ран, пахаваны ў Калінінградскай вобл.

ВЁСКА ЛАЖАНІ

БАРЫСЁНАК Іван Васільевіч, н. у 1920, рад., загінуў 3.2.1945.

БАРЫСЁНАК Іван Мартынавіч, рад., прапаў без вестак у верасні 1944.

ВАЛІНЦЁНАК Іван Максімавіч, н. у 1908, рад., прапаў без вестак у кастрычніку 1944.

ЛАБЭЦКІ Рыгор Браніслававіч, н. у 1916, памёр ад ран 6.1.1942, пахаваны ў Мядзьвежагорскім р-не, Карэлія.

ЛІСІЦА Сямён Усцінавіч, н. у 1909, рад., прапаў без вестак у маі 1945.

МІЛЕНЬКА Серафім Іванавіч, н. у 1920, рад., прапаў без вестак у кастрычніку 1944.

МЯЛЕШКА Васіль Максімавіч, н. у 1911, ст. сярж., прапаў без вестак у кастрычніку 1944.

МЯЛЕШКА Захар Андрэевіч, н. у 1913, рад., загінуў у 1942.

МЯЛЕШКА Іосіф Максімавіч, н. у 1916, рад., прапаў без вестак у кастрычніку 1944.

МЯЛЕШКА Павел Мікалаевіч, н. у 1914, рад., прапаў без вестак у кастрычніку 1944.

МЯЛЕШКА Сямён Андрэевіч, лейт., загінуў.

САХОНЧЫК Уладзімір Андрэевіч, н. у 1912, прапаў без вестак у кастрычніку 1944.

ХАРАШКЕВІЧ Генадзь Юльянавіч, н. у 1913, рад., прапаў без вестак у кастрычніку 1944.

ВЁСКА ЛУКАШОНКІ

КЛІМЕНЦЁНАК Антон Восіпавіч, н. у 1905, рад., прапаў без вестак у кастрычніку 1944.

ХАМЁНАК Іван Іванавіч, н. у 1905, рад., загінуў у фашысцкім палоне 8.4.1945.

ВЁСКА МАЖУЙКІ

БОНДАЛ Уладзімір Сямёнавіч, кап., загінуў 18.9.1944, пахаваны ў Варшаўскім ваяв., Польшча.

ВОЙДАК Іосіф Антонавіч, н. у 1910, лейт., загінуў 5.11.1943.

ГРАБОЎСКІ Адольф Фёдаравіч, н. у 1920, рад., прапаў без вестак у жніўні 1944.

ГРАБОЎСКІ Антон Антонавіч, н. у 1917, рад., загінуў.

ГРАБОЎСКІ Франц Антонавіч, н. у 1920, рад., загінуў.

ЗАРУБА Павел Яфрэмавіч, н. у 1920, рад., прапаў без вестак у кастрычніку 1944.

КРЫВЁНАК Антон Станіслававіч, н. у 1915, рад., прапаў без вестак у кастрычніку 1944.

РАХОЎСКІ Іван Ільіч, рад., памёр ад ран 25.4.1945, пахаваны ў Калінінградскай вобл.

ВЁСКА МАР'ЯНПОЛЛЕ

ВАРАНОВІЧ Анатоль Іосіфавіч, н. у 1914, рад., памёр у фашысцкім палоне 15.5.1943.

МЯЛЕШКА Пётр Міхайлавіч, рад., памёр ад хваробы 25.4.1945, пахаваны ў г. Штольн, Германія.

МЯЛЕШКА Уладзімір Міхайлавіч, н. у 1920, загінуў 5.10.1941, пахаваны ў г. Кіеў.

ВЁСКА МАТЫРЫНА

АЛЕКСЯЁНАК Іван Лявонавіч, н. у 1926, рад., загінуў 24.10.1944, пахаваны ў Латвіі.

АЛЕКСЯЁНАК Іван Фёдаравіч, старш., памёр ад хваробы 30.4.1945, пахаваны ў г. Заморфельд, Германія.

АЛЕКСЯЁНАК Сяргей Іванавіч, н. у 1912, старш., памёр ад ран, пахаваны ў Германіі.

ВАНЬКО Дзмітрый Афанасьевіч, н. у 1912, рад., прапаў без вестак у верасні 1944.

ДУНЕЦ Ягор Пятровіч, н. у 1908, рад., прапаў без вестак у снежні 1944.

КАЎНУРКА Павел Сцяпанавіч, рад., прапаў без вестак у ліпені 1944.

ПЕТРАЧЭНКА Аляксей Дзмітрыевіч, н. у 1919, рад., прапаў без вестак у кастрычніку 1944.

ПЕТРАЧЭНКА Мікалай Нікіфаравіч, н. у 1923, сярж., прапаў без вестак у сакавіку 1943.

В.М.Мялешка.

І.М.Мялешка.

ПРЫСТАЎКА Майсей Рыгоравіч, рад., загінуў 20.10.1944, пахаваны ў в. Саўнішты Валынскай вобл.

ПРЫСТАЎКА Пётр Васільевіч, рад., загінуў 13.3.1945, пахаваны ў Кракаўскім ваяв., Польшча.

РУДЗЁНАК Дзмітрый Мікалаевіч, н. у 1905, рад., прапаў без вестак у кастрычніку 1944.

ЯФІМАЎ Барыс Дзмітрыевіч, н. у 1926, рад., памёр ад ран 9.2.1945, пахаваны ў г. Каўнас, Літва.

ВЁСКА РАСНО

САКАЛОЎ Васіль Карпавіч, н. у 1916, рад., прапаў без вестак у кастрычніку 1944.

СЯЛЮТА Піліп Майсеевіч, н. у 1914, рад., прапаў без вестак у кастрычніку 1944.

ВЁСКА РЫБАКІ

КАРЧЭЎСКІ Казімір Іванавіч, н. у 1920, рад., загінуў 24.9.1942.

КАРЧЭЎСКІ Франц Іванавіч, н. у 1923, рад., прапаў без вестак у кастрычніку 1944.

КОРСАК Уладзімір Вікенцьевіч, н. у 1925, рад., загінуў у 1944, пахаваны ў п. Новы Пагост Міёрскага р-на Віцебскай вобл.

КУЛАК Іван Сцяпанавіч, рад., загінуў 8.2.1944, пахаваны ў Крыму.

ШТКЕВІЧ Адольф Баляслававіч, н. у 1907, рад., прапаў без вестак у кастрычніку 1944.

ВЁСКА САЛОНЕЦ

АЛЕКСЯЁНАК Мікалай Кірылавіч, н. у 1920, рад., прапаў без вестак у кастрычніку 1944.

ГРАЧУШКІН Даніла Мікалаевіч, н. у 1900, рад., памёр 23.2.1945, пахаваны ў Польшчы.

МАШЧОНАК Сцяпан Віктаравіч, рад., загінуў у кастрычніку 1944, пахаваны ў п. Скудадая, Літва.

МЯНІЦКІ Станіслаў Іосіфавіч, н. у 1924, рад., загінуў 22.12.1944, пахаваны ў в. Пусоры, Латвія.

ТАРАСЕВІЧ Сяргей Цімафеевіч, н. у 1920, рад., прапаў без вестак у кастрычніку 1944.

ХАДКОВІЧ Аляксей Фёдаравіч, н. у 1918, рад., прапаў без вестак у кастрычніку 1944.

П.В.Хамёнак.

П.І.Хамёнак.

ЧОБАТ Аляксей Васільевіч, н. у 1913, рад., прапаў без вестак у кастрычніку 1944.

ЧОБАТ Іван Васільевіч, н. у 1914, рад., прапаў без вестак у кастрычніку 1944.

ШМАЦЁНАК Уладзімір Арцёмавіч, рад., прапаў без вестак у кастрычніку 1944.

ШЭНДЗЕЛЬ Рыгор Фёдаравіч, н. у 1913, рад., прапаў без вестак у кастрычніку 1944.

ШЭНДЗЕЛЬ Стэфан Нікіфаравіч, н. у 1920, рад., загінуў у фашысцкім палоне 18.2.1942.

ВЁСКА СЕЛІШЧА

ДЗЕНІСЁНАК Пётр Кірылавіч, рад., загінуў 29.10.1944, пахаваны ў Латвіі.

КАРАСЬ Васіль Уладзіміравіч, н. у 1918, рад., прапаў без вестак у кастрычніку 1944.

КАРАСЬ Васіль Уладзіміравіч, н. у 1922, рад., прапаў без вестак у верасні 1944.

КАСЦЮКОВІЧ Дзмітрый Ігнатавіч, н. у 1923, лейт., загінуў 5.12.1943.

КРЫВАПУШЧАНКА Фелікс Іосіфавіч, н. у 1920, рад., прапаў без вестак у кастрычніку 1944.

МАТАЛІЦКІ Міхаіл Яфрэмавіч, н. у 1917, рад., прапаў без вестак у ліпені 1944.

МАШЧОН Аляксандр Лявонавіч, н. у 1903, рад., прапаў без вестак у снежні 1944.

МАШЧОНАК Аляксей Лаўрэнцьевіч, н. у 1910, рад., прапаў без вестак у 1944.

МІЛЕЎСКІ Альбін Іосіфавіч, н. у 1917, яфр., загінуў 27.7.1944, пахаваны ў Беластоцкім ваяв., Польшча.

ХАМЁНАК Павел Васільевіч, н. у 1920, рад., прапаў без вестак у кастрычніку 1944.

ХАМЁНАК Пётр Іванавіч, н. у 1916, рад., прапаў без вестак у верасні 1944.

ВЁСКА ШАЛУХІ

БУЧНЕВІЧ Фёдар Міхайлавіч, н. у 1920, гв. лейт. 192-га гсп 63-й гсд, загінуў 20.2.1945, пахаваны на ст. Вайнодзе, Латвія.

ЛЕМЕШАЎ Васіль Сямёнавіч, лейт., памёр ад ран 16.9.1942, пахаваны ў Цвярской вобл.

ЛУКАШЭВІЧ Уладзімір Карпавіч, н. у 1927, рад. 498-га сп 132-й сд, загінуў 22.8.1944, пахаваны ў в. Ліпкі Варшаўскага ваяв., Польшча.

МАРОЗАЎ Пётр Сямёнавіч, н. у 1906, прапаў без вестак у жніўні 1944.

ГАРАДСКІ ПАСЁЛАК УШАЧЫ

АРЦЯМЁНАК Андрэй Рыгоравіч, н. у 1911, рад., прапаў без вестак.

БАНІНКА Рыгор Якаўлевіч, н. у 1921, рад., прапаў без вестак у чэрвені 1944.

БАРЫСЕНКА Уладзімір Фёдаравіч, н. у 1925, рад., прапаў без вестак у снежні 1944.

БАШКІРАЎ Фёдар Іосіфавіч, н. у 1921, рад., прапаў без вестак у кастрычніку 1944.

БЕЛАВУСАЎ Сцяпан Гаўрылавіч, рад., загінуў.

БОНДАЛ Іван Пятровіч, н. у 1908, рад., загінуў у фашысцкім палоне 23.10.1941.

БОНДАРАЎ Павел Канстанцінавіч, рад., загінуў.

БУРАК Іван Ціханавіч, рад., загінуў 12.1.1945, пахаваны на ст. Парэмб-Вежбіцка, Польшча.

ВОЛАХ Васіль Кірылавіч, рад., памёр ад ран, пахаваны на ст. Фанталаўская Краснадарскага краю.

ВОЛКАЎ Пётр Герасімавіч, н. у 1913, ст. сярж., прапаў без вестак у студзені 1943.

ГІРАЎКА Ганна Васільеўна, рад., загінула 15.6.1944.

ГРАХОЛЬСКІ Аляксандр Міхайлавіч, н. у 1922, прапаў без вестак у снежні 1942.

ГУТКІН Аляксандр Маркавіч, н. у 1906, рад., прапаў без вестак 14.8.1943.

ГУТКІН Рафаіл Маркавіч, н. у 1913, ст. лейт. 49-й Камянецка-Падольскай мехбрыгады, загінуў 22.1.1945, пахаваны ў м. Грабіца, Польшча.

ДЗЕКУН Мікалай Міхайлавіч, н. у 1926, рад., загінуў 3.3.1945, пахаваны ў Зеленагурскім ваяв., Польшча.

ДЗЯМЕШКА Сяргей Цімафеевіч, рад., загінуў 7.10.1944, пахаваны ў Латвіі.

ЖАРНАСЕК Аляксандр Аляксеевіч, н. у 1920, рад., прапаў без вестак у сакавіку 1944.

ЖАРНАСЕК Даніла Аляксеевіч, н. у 1918, рад., прапаў без вестак у сакавіку 1944.

ЖОГАЛЬ Захар Антонавіч, н. у 1913, сярж., загінуў 24.1.1944, пахаваны ў Цвярской вобл.

ЖУК Ілля Шаевіч, пісар, загінуў 9.10.1941, пахаваны ў в. Пакроў Вяземскага раёна Смаленскай вобл.

ЗАЙЦАЎ Пётр Іванавіч, н. у 1905, рад., загінуў.

ЗЕЛЯНЕЎСКІ Іосіф Аляксандравіч, н. у 1900, рад., загінуў 3.2.1945, пахаваны ў г. Прыекуле, Латвія.

ІЗМАЙЛОВІЧ Іван Івакавіч, н. у 1922, мал. сярж., памёр ад ран у красавіку 1943.

КАЗАЧОНАК Іван Іванавіч, н. у 1909, рад., прапаў без вестак у 1942.

КАЛЬКО Аркадзь Анісімавіч, н. у 1912, рад., прапаў без вестак 10.8.1944.

КАРАГА Цімафей Сцяпанавіч, рад. 205-га асоб. медсанбата, памёр ад ран 1.9.1944, пахаваны ў в. Лукшай, Літва.

КАЦАЎ Сямён Яўсеевіч, н. у 1926, рад., танкіст, прапаў без вестак у красавіку 1945.

КЛІМЕНЦЬЕЎ Уладзімір Фёдаравіч, мал. сярж., загінуў 15.4.1945, пахаваны ў Германіі.

КОНТАРАЎ Іван Мікалаевіч, рад., загінуў.

КОРАНЬ Кузьма Кузьміч, лейт., памёр ад ран 20.1.1944, пахаваны ў г. Санкт-Пецярбург.

КУЛАЧ Мікалай Якаўлевіч, н. у 1920, рад., прапаў без вестак у верасні 1942.

ЛЕЙТМАН Яфім Ізраілевіч, н. у 1923, сярж., загінуў 25.7.1943, пахаваны ў с. Фёдараўка Луганскай вобл., Украіна.

ЛЕМЕШ Васіль Якаўлевіч, н. у 1920, рад., прапаў без вестак у кастрычніку 1941.

ЛІТВІН Міхаіл Ануфрыевіч, н. у 1916, рад., прапаў без вестак 14.5.1942.

ЛОСЬ Сяргей Якаўлевіч, лейт., загінуў 10.11.1943, пахаваны ў г. Форст Кіеўскай вобл.

ЛУКАШЭВІЧ Аляксей Міхайлавіч, н. у 1911, рад., прапаў без вестак у кастрычніку 1944.

ЛУКАШЭВІЧ Станіслаў Антонавіч, н. у 1911, рад., у Чырв. арміі з 1941, загінуў 19.9.1942.

ЛУПЕНЬКА Навум Стэфанавіч, н. у 1915, рад., загінуў пад Сталінградам у жніўні 1942.

МАРОЗАЎ Пётр Сямёнавіч, н. у 1906, рад., прапаў без вестак у маі 1944.

МІКЛАШЭЎСКІ Іосіф Станіслававіч, н. у 1921, мал. сярж., прапаў без вестак у верасні 1944.

МУКШТАНАЎ Аляксандр Ясонавіч, н. у 1916, лейт., загінуў 13.5.1943.

ПАПКО Пётр Давыдавіч, н. у 1905, рад., у Чырв. арміі з 1941, прапаў без вестак у верасні 1944.

ПАЎЛАЎ Аляксандр Сямёнавіч, н. у 1923, яфр. 133-й Смаленскай сд, загінуў 16.1.1944, пахаваны ў с. Малая Ерм Кіеўскай вобл.

ПЛІГАЎКА Сямён Мацвеевіч, н. у 1909, палітрук роты, загінуў 12.12.1941.

ПЛІСКЕВІЧ Ягор Дзмітрыевіч, н. у 1922, рад., прапаў без вестак у верасні 1944.

ПРАНІК Васіль Тарасавіч, н. у 1911, кам. аддз., загінуў у 1945.

РУХМАН Меер Іосіфавіч, лейт., загінуў 28.12.1942, пахаваны на х. Кульпінскі Растоўскай вобл, Расія.

РЫТАЎ Аляксей Ксенафонтавіч, ваентэхнік, прапаў без вестак.

РЭКУЦ Мікалай Міхайлавіч, рад., загінуў 3.3.1945, пахаваны ў Германіі.

САКАЛОЎ Абрам Алторавіч, н. у 1916, рад., прапаў без вестак 21.6.1942.

САХАРТАЎ Барыс Мендзелевіч, н. у 1906, рад., прапаў без вестак у 1941.

СВЕРДЛІН Міхаіл Яфімавіч, н. у 1914, старш., загінуў 7.2.1944, пахаваны ў с. Каменка Днепрапятроўскай вобл., Украіна.

СВІРКО Рыгор Васільевіч, н. у 1916, кап. 604-га сп 195-й сд, загінуў 25.10.1943, пахаваны ў в. Нова-Мікалаеўцы Крынічанскага р-на Днепрапятроўскай вобл., Украіна.

СЕРПЕР Майсей Хаімавіч, н. у 1916, палітрук, загінуў 6.12.1942, пахаваны ў в. Баранцава Смаленскай вобл.

СІНКЕВІЧ Фёдар Паўлавіч, н. у 1895, кап., загінуў пад г. Віцебск у 1944.

СМУШКІН Рыгор Ізраілевіч, н. у 1911, ст. лейт., памёр ад ран 8.5.1945 у Германіі.

СПІРЫДОВІЧ Аркадзь Цярэнцьевіч, н. у 1926, рад., загінуў 15.1.1945, пахаваны ў Калінінградскай вобл.

УЛІЦКІ Емяльян Мікалаевіч, рад., загінуў 13.12.1941.

ФІЛІМОНАЎ Іван Фёдаравіч, рад., загінуў 30.4.1945, пахаваны ў Германіі.

ФІЛІПЧАНКА П.А., рад., загінуў.

ФІЛІПЧАНКА Сямён Пятровіч, н. у 1923, рад., памёр ад ран 24.12.1942, пахаваны ў в. Старое Цвярской вобл.

ЧОБАТ Уладзімір Якаўлевіч, рад., загінуў 20.2.1945, пахаваны на х. Паўзеры, Літва.

ЯРМОЛІН Фёдар Міхайлавіч, н. у 1918, сярж., прапаў без вестак у сакавіку 1945.

Загінуўшыя воіны-землякі, месца нараджэння якіх дакладна не ўстаноўлена

ВЕЛІКАДОЛЕЦКІ СЕЛЬСАВЕТ

АПАНОВІЧ Пётр Макаравіч, н. у 1912, палітрук, прапаў без вестак у 1945.

БАСУЙ Іван Сцяпанавіч, н. у 1920, рад. 260-га гап 142-й сд, загінуў 13.8.1941.

БУКА Іван Якаўлевіч, н. у 1920, старш. 977-га сп 268-й сд, загінуў 22.6.1944, пахаваны ў г. Выбарг Ленінградскай вобл.

ВАСЮКЕВІЧ Васіль Аляксандравіч, н. у 1909, мал. лейт. 49-га сп 50-й сд 33-й Арміі, прапаў без вестак у 1941.

ДРОЗД Афанасій Васільевіч, н. у 1906, рад., загінуў 16.3.1945, пахаваны ў Мурманску.

КРУПСКІ Ягор Іларыёнавіч, н. у 1918, кам. аддз., загінуў 16.8.1942, пахаваны ў в. Дзягілева Ленінградскай вобл.

МАКСІМЁНАК Раман Віктаравіч, н. у 1908, ст. лейт. 310-га сп 8-й сд, прапаў без вестак у 1943.

САВІЦКІ Міхаіл Восіпавіч, рад. 13-й асоб. чыгун. бр., загінуў 6.7.1942.

ТАРАСЕВІЧ Васіль Паўлавіч, н. у 1910, рад. 417-га сп 156-й сд, загінуў 31.7.1944, пахаваны ў в. Курганай, Літва.

ТЫЧЫНА Васіль Яфімавіч, н. у 1911, ст. лейт., загінуў 18.8.1943.

ТЫЧЫНА Пётр Андрэевіч, лейт., загінуў 22.11.1941.

ХРАМЕНКА Васіль Ігнатавіч, сярж., загінуў 17.9.1941, пахаваны ў в. Лукашы Ленінградскай вобл.

ВЯРКУДСКІ СЕЛЬСАВЕТ

БАШУН Іван Сцяпанавіч, н. у 1924, сувязіст 1195-га сп 360-й Невельскай сд, загінуў 5.11.1943, пахаваны ў в. Луферы Віцебскай вобл.

ГРАК Іван Аляксандравіч, н. у 1922, рад., прапаў без вестак у жніўні 1944.

ЗАХЛЁБКА Іван Сямёнавіч, рад., загінуў 19.10.1944.

ЖАРНАСЕК Васіль Андрэевіч, н. у 1902, рад., загінуў 20.9.1944, пахаваны ў в. Дзены, Латвія.

ЖУРКО Міхаіл Цімафеевіч, яфр., загінуў 25.6.1944.

КАСЦЮЧЭНКА Павел Фёдаравіч, н. у 1921, рад., прапаў без вестак у кастрычніку 1944.

КІРПІЧОНАК Іван Цярэнцьевіч, н. у 1914, рад., прапаў без вестак у 1941.

КЛЮЧЭНКА Марыя Захараўна, н. у 1920, гв. старш. 67-га гв. сп, 22-й гв. Рыжскай сд, загінула 27.1.1945, пахаваны на х. Тылты, Латвія.

ЛАПІЦКІ Фёдар Васільевіч, н. у 1922, рад., прапаў без вестак 31.12.1944.

ЛУНЁНАК Віктар Фёдаравіч, н. у 1926, рад. 71-й гв. сд, загінуў 13.8.1944, пахаваны ў в. Грынюнай, Літва.

ПАБОЙКІН Цімафей Пахомавіч, н. у 1914, рад., прапаў без вестак у ліпені 1944.

ПЕРАЗНЁНАК Аляксей Фёдаравіч, н. у 1928, рад. 35-й гв. сд, загінуў у г. Данцыг, Германія.

ПЕРВЯНЁНАК Аляксандр Сяргеевіч, н. у 1921, сярж. 220-й асоб. Гатчынскай тбр., загінуў, пахаваны ў г. Найдам, Германія.

СЕВАСЦЬЯНАЎ Іван Міхайлавіч, н. у 1924, рад., прапаў без вестак 9.2.1944.

СКУРКОВІЧ Ілья Іванавіч, н. у 1907, рад., прапаў без вестак у снежні 1941.

СПІРЫДОНАЎ Уладзімір Яфімавіч, рад. 1-га гв. кп 1-й гв. кд, прапаў без вестак 8.6.1942.

ШАЛЫГА Ягор Міхайлавіч, н. у 1913, рад. 71-га сп 30-й сд, прапаў без вестак 5.10.1942.

ЯРМАЧЭНКА Карп Максімавіч, н. у 1906, рад. 358-й сд, загінуў 6.1.1943, пахаваны ў в. Загоскіна Веліжскага р-на Смаленскай вобл.

ГЛЫБАЧАНСКІ СЕЛЬСАВЕТ

АНДРЫЕЎСКІ Іван Антонавіч, н. у 1925, рад. 272-га сп 90-й сд, загінуў 29.10.1944, пахаваны ў Латвіі.

ДАМАРАЦКІ Уладзімір Фёдаравіч, рад., прапаў без вестак 3.8.1941.

КАВАЛЕНКА Цярэнцій Міхайлавіч, н. у 1923, рад., загінуў 27.11.1942, пахаваны ў в. Нялюбіна Ржэўскага р-на Цвярской вобл.

ЛЕСІН Аляксей Мікалаевіч, н. у 1923, рад., загінуў у 1942, пахаваны ў в. Лебзіна Ржэўскага р-на Цвярской вобл.

ЛІСОЎСКІ Апанас Іванавіч, н. у 1906, рад. 259-га сп 179-й сд, загінуў 20.9.1943, каля с. Слабада 1-я Дзямідаўскага р-на Смаленскай вобл.

МЯДЗВЕДСКІ Уладзімір Мартынавіч, н. у 1912, шафёр, прапаў без вестак 20.10.1941.

РУБІС Пётр Міхайлавіч, н. у 1918, ст. сярж. 3-й гв. лаб, загінуў 7.8.1943, пахаваны ў с. Бычкі Дзмітраўскага р-на Арлоўскай вобл.

СЕНЧАНКА Раман Сямёнавіч, н. у 1918, рад., прапаў без вестак у снежні 1941.

ШКОДЗІН Аляксандр Аляксандравіч, н. у 1924, рад. 234-га сп 179-й сд, загінуў 28.8.1943, пахаваны ў в. Гарбатаўшчына Смаленскай вобл.

ДУБРАЎСКІ СЕЛЬСАВЕТ

БУРЖЫНСКІ Іван Сцяпанавіч, рад. 588-га сп, загінуў 10.9.1941.

ГОРБАЛЬ Міхаіл Яфімавіч, загінуў 4.8.1943, пахаваны ў с. Круты Лог Белгародскага р-на Курскай вобл.

ГУСЬКОЎ Міхаіл Цярэнцьевіч, н. у 1922, рад. 358-й сд, загінуў 6.1.1943, пахаваны ў в. Загоскіна Веліжскага р-на Смаленскай вобл.

РУБІС Аляксандр Піліпавіч, н. у 1901, рад., прапаў без вестак 1.11.1941.

ШАРГАРОДСКІ Пётр Анісімавіч, н. у 1921, ст. сярж., загінуў 17.9.1944, пахаваны ў г. Бургас, Балгарыя.

ШЫЛЯВА Іван Нічыпаравіч, н. у 1906, рад. 291-га гв. сп 96-й гв. сд, прапаў без вестак 29.4.1945.

ЖАРСКІ СЕЛЬСАВЕТ

АПЁНАК Фёдар Рыгоравіч, н. у 1910, рад., прапаў без вестак.

ВІННІК Сяргей Рыгоравіч, н. у 1920, рад., прапаў без вестак 12.10.1941.

ДУК Іван Фёдаравіч, н. у 1905, рад., прапаў без вестак у кастрычніку 1944.

ЖАРНАСЕК Антон Васільевіч, рад., загінуў 21.3.1943.

ЖУРКО Ягор Ягоравіч, н. у 1920, мал. сярж. 113-й сд, загінуў 7.10.1941, пахаваны ў с. Татарка Адэскай вобл.

ЗЕЛЯНІК Генадзь Васільевіч, н. у 1925, сярж. 114-га сп 325-й сд, загінуў 14.7.1944, пахаваны ў Верхнядзвінскім р-не Віцебскай вобл.

ГУСЦІНСКІ Андрэй Ягоравіч, н. у 1921, рад. 45-га тп 23-й тд, загінуў 12.7.1941, пахаваны на ст. Рагачоўка Ленінградскай вобл.

КАБЯК Емяльян Восіпавіч, н. у 1902, рад., прапаў без вестак у кастрычніку 1944.

КАРАБАНЬ Аляксей Антонавіч, н. у 1909, рад., прапаў без вестак у 1941.

КАРАБАНЬ Мікіта Андрэевіч, н. у 1921, рад., прапаў без вестак у кастрычніку 1944.

КАРАБАНЬ Пётр Андрэевіч, н. у 1920, рад., прапаў без вестак у кастрычніку 1944.

КАРАБАНЬ Пётр Макаравіч, н. у 1920, яфр., загінуў 28.2.1944, пахаваны ў в. Хаавакінгу, Эстонія.

КАРАБАНЬ Уладзімір Міхайлавіч, н. у 1926, рад., прапаў без вестак у маі 1945.

КАЧАН Іван Ягоравіч, н. у 1914, рад., прапаў без вестак у кастрычніку 1944.

КАЧАН Цімафей Іванавіч, н. у 1907, рад., прапаў без вестак у кастрычніку 1944.

КІРЫЛАЎ Васіль Ягоравіч, н. у 1919, мал. сярж. 95-га гв. тп 30-й асоб. гв. тб., загінуў 28.3.1945, пахаваны на ст. Ора, Польшча.

КЛОПАЎ Ігнат Пракопавіч, н. у 1909, рад., прапаў без вестак у кастрычніку 1944.

КЛОПАЎ Фёдар Фадзеевіч, н. у 1917, ст. сярж., прапаў без вестак у кастрычніку 1944.

КОРАБАЎ Пётр Сцяпанавіч, н. у 1909, рад. 117-га сд, памёр ад ран 23.4.1945, пахаваны ў Германіі.

ЛАЎРЭНАЎ Лаўрэнцій Васільевіч, н. у 1903, рад., загінуў 7.11.1944, пахаваны ў г. Казельск Калужскай вобл.

ЛОСЬ Кузьма Сямёнавіч, н. у 1906, мал. лейт. 359-га сп 50-й сд, прапаў без вестак у ліпені 1943.

МІЛЫ Павел Пятровіч, н. у 1913, рад., прапаў без вестак у верасні 1944.

МЯЛЕШКА Іван Сцяпанавіч, н. у 1907, рад., прапаў без вестак у кастрычніку 1944.

ПАРШОНАК Нікіфар Ільіч, н. у 1911, мал. лейт. 33-га абс 27-й сд, прапаў без вестак у чэрвені 1943.

ПЛІГАЎКА Іван Міхайлавіч, н. у 1921, рад., прапаў без вестак у кастрычніку 1944.

ПОЛАЗАЎ Кузьма Кузьміч, н. у 1912, рад., загінуў 25.1.1942, пахаваны ў в. Паджараўка Смаленскай вобл.

ПРАНІНКОЎ Піліп Тарасавіч, н. у 1918, сярж. 55-га ап 61-й сд, загінуў 1.5.1945, пахаваны ў г. Берлін.

ПУГАЧ Васіль Арцёмавіч, н. у 1914, рад., прапаў без вестак у кастрычніку 1944.

ПУГАЧОЎ Пётр Іванавіч, н. у 1910, рад., прапаў без вестак 10.5.1944.

СЕВЯРЫН Барыс Піліпавіч, н. у 1921, рад., прапаў без вестак у кастрычніку 1944.

СЕВЯРЫН Рыгор Сцяпанавіч, н. у 1897, рад., прапаў без вестак у жніўні 1944.

СЕРПУЧЭНКА Пётр Іванавіч, н. у 1915, рад., загінуў 20.3.1943, пахаваны ў с. Ерыка Белгарадскага р-на Белгарадскай вобл.

ЦВЯЦІНСКІ Уладзімір Данілавіч, н. у 1920, рад. 3-й Віцебскай дыв. прарыва РГК, загінуў у ліпені 1944, пахаваны ў в. Дамброва Кайшадорскага р-на, Літва.

ШАБУНЯ Мікалай Гаўрылавіч, н. у 1919, ст. сярж. 1369-га сп 477-й сд, загінуў 29.5.1943, пахаваны каля хут. Благадатны Краснадарскага края.

ШУРКО Карп Іванавіч, н. у 1907, рад., прапаў без вестак у кастрычніку 1944.

КУБЛІЦКІ СЕЛЬСАВЕТ

АЎЛАСЕНКА Аркадзій Станіслававіч, н. у 1914, мал. лейт. 258-га абс 150-й сд, загінуў 5.8.1941.

АЎЛАСЕНКА Пётр Антонавіч, н. у 1919, рад., загінуў 29.6.1941, пахаваны ў м. Ваіген, Латвія.

ВАРОНКА Мікалай Іванавіч, н. у 1922, рад., памёр ад ран 14.8.1944, пахаваны ў г. Паставы Віцебскай вобл.

ГРЫНЕВІЧ Пётр Венядзіктавіч, н. у 1908, рад., прапаў без вестак у лютым 1944.

КАРОТКІН Сцяпан Міхайлавіч, н. у 1905, рад. 2-га сп 50-й Запарожска-Кіраваградскай сд, памёр ад ран 18.4.1945, пахаваны ў Германіі.

КЛОПАЎ Вікенцій Іванавіч, н. у 1910, рад. 210-га гв. сп 71-й гв. сд, загінуў 10.8.1944, пахаваны ў в. Грынюнай, Віцебскай вобл.

КОНЧЭНКА Міхаіл Антонавіч, н. у 1920, мал. лейт., загінуў 2.6.1942 пад Севастопалем.

ЛУКАШЭВІЧ Станіслаў Карпавіч, н. у 1925, рад. 132-й сд, прапаў без вестак 20.7.1944.

СТРЫЖОНАК Васіль Іванавіч, палітрук, памёр ад ран 11.4.1942, пахаваны ў Ленінградскай вобл.

ХАРАШКЕВІЧ Аляксандр Антонавіч, н. у 1918, рад., загінуў 10.11.1944.

ШУГАЛЕЙ Васіль Мікалаевіч, н. у 1922, рад. 143-га сп 154-й сд, загінуў 17.10.1944.

ЛУТАЎСКІ СЕЛЬСАВЕТ

АТРАШКЕВІЧ Рыгор Іванавіч, н. у 1911, рад., прапаў без вестак у снежні 1944.

ІВАНЬКО Ілья Сямёнавіч, н. у 1919, рад., прапаў без вестак у кастрычніку 1944.

КАТЛЁНАК Андрэй Паўлавіч, н. у 1906, рад. 348-га сп 51-й Віцебскай сд, загінуў, пахаваны ў в. Краулкі, Латвія.

КАЎНУРКА Павел Сцяпанавіч, н. у 1909, рад., прапаў без вестак у ліпені 1944.

КОПАХ Сцяпан Ільіч, н. у 1906, рад., прапаў без вестак у лістападзе 1944.

КОРШУН Лявон Андрэевіч, н. у 1910, рад., прапаў без вестак у 1941.

КОСЫ Кірыла Іванавіч, н. у 1899, рад. 975-га сп, загінуў 29.10.1944, пахаваны на х. Эльудзейка, Латвія.

ЛЮБЧЫК Андрэй Паўлавіч, н. у 1914, мал. лейт., прапаў без вестак у ліпені 1943.

ЛЮБЧЫК Мікалай Ягоравіч, н. у 1909, рад., прапаў без вестак 23.6.1941.

МІХЕЙКА Павел Сцяпанавіч, н. у 1914, гв. старш. 154-га гв. сп 51-й гв. сд, прапаў без вестак 21.8.1943.

УСЦІН Сямён Ільіч, н. у 1901, рад., прапаў без вестак у кастрычніку 1944.

ЯРМОШ Фама Ягоравіч, н. у 1906, рад., прапаў без вестак у ліпені 1944.

МОСАРСКІ СЕЛЬСАВЕТ

АНТУНОВІЧ Васіль Іларыёнавіч, н. у 1920, сярж., прапаў без вестак у жніўні 1944.

БАРОДЗІЧ Пётр Лявонавіч, н. у 1920, рад., прапаў без вестак у кастрычніку 1944.

БАРОДЗІЧ Сцяпан Лявонавіч, н. у 1919, рад., прапаў без вестак у кастрычніку 1944.

ВЯРХОЎСКІ Цімафей Радзівонавіч, н. у 1911, мал. сярж., прапаў без вестак у жніўні 1944.

ГАЛІНСКІ Уладзімір Аляксандравіч, н. у 1922, рад., быў у фашысцкім палоне, прапаў без вестак 22.11.1944.

ГАЛІНСКІ Уладзімір Аляксандравіч, н. у 1921, рад., прапаў без вестак у кастрычніку 1944.

ДЗЯМЕШКА Васіль Іванавіч, н. у 1920, рад. 260-га гап 142-й сд, загінуў у жніўні 1941.

ІЗМАЙЛОВІЧ Францъ Антонавіч, н. у 1926, рад. 248-га гв. сп 83-й гв. сд, прапаў без вестак 8.4.1945.

КАВАЛЕНКА Сямён Віктаравіч, н. у 1910, рад., прапаў без вестак у ліпені 1944.

КАЛІТУХА Іван Кузьміч, н. у 1914, рад., прапаў без вестак у 1941.

КАРЧЭЎСКІ Пётр Фёдаравіч, н. у 1926, рад., прапаў без вестак у студзені 1945.

КАРЭЙКА Васіль Гаўрылавіч, н. у 1912, рад., прапаў без вестак у кастрычніку 1944.

КАРЭЙША Васіль Уладзіміравіч, н. у 1921, рад., прапаў без вестак у жніўні 1944.

КІРПІЧЭНКА Дамітрый Якаўлевіч, н. у 1906, мал. лейт. 310-га сп 8-й сд, прапаў без вестак у чэрвені 1943.

КІРПІЧЭНКА Якаў Дзмітрыевіч, н. у 1906, мал. лейт. 310-га сп 8-й сд, прапаў без вестак у чэрвені 1943.

КІСЛОЎ Кузьма Герасімавіч, н. у 1909, рад., прапаў без вестак у верасні 1944.

КОРСАК Андрэй Міхайлавіч, н. у 1912, рад., прапаў без вестак у снежні 1943.

КОРСАК Васіль Міхайлавіч, н. у 1924, рад., прапаў без вестак у ліпені 1944.

КОРСАК Міхаіл Міхайлавіч, н. у 1911, рад., прапаў без вестак у ліпені 1944.

КУРБАКА Васіль Мікалаевіч, рад., загінуў 5.3.1943, пахаваны ў в. Сухая Балка Харкаўскай вобл.

ЛЕЛЯ Нічыпар Паўлавіч, н. у 1914, рад., прапаў без вестак у ліпені 1944.

ЛІСІЧОНАК Пётр Данілавіч, н. у 1924, рад., загінуў 22.4.1943.

ЛІСІЧОНАК Уладзімір Парфенавіч, н. у 1919, ст. сярж., памёр 9.1.1945, пахаваны ў в. Панятова Люблінскага ваяв., Польшча.

МАСЛЮК Ільля Мікалаевіч, н. у 1920, рад., прапаў без вестак у кастрычніку 1944.

МЯГЕЛЬ Усцін Цімафеевіч, н. у 1910, рад., прапаў без вестак у 1945.

ПІЧУРА Аляксей Аляксеевіч, н. у 1918, рад. 1066-га сп 281-й Любаньскай сд, загінуў 22.3.1945, пахаваны ў г. Гданьск, Польшча.

ПЯЧУРА Дзям'ян Несцеравіч, н. у 1915, рад., прапаў без вестак у ліпені 1944.

ПЯЧУРА Максім Харытонавіч, н. у 1909, рад., прапаў без вестак у кастрычніку 1944.

САБІН Іван Іванавіч, н. у 1906, рад., прапаў без вестак у ліпені 1944.

САБІН Рыгор Іванавіч, н. у 1917, рад., прапаў без вестак у ліпені 1944.

САЗОНЕНКА Аляксандр Мікалаевіч, н. у 1907, рад., прапаў без вестак у ліпені 1944.

САЗОНЕНКА Ягор Мікалаевіч, н. у 1915, рад., прапаў без вестак у ліпені 1944.

СВІДЗІНСКІ Аркадзь Аляксандравіч, мал. лейт., загінуў у Крыму.

ТЫЧЫНА Іван Сцяпанавіч, н. у 1922, сярж., памёр ад ран, пахаваны ў в. Кундзіні, Літва.

ХАМЁНАК Мікалай Рыгоравіч, н. у 1916, рад., прапаў без вестак у ліпені 1944.

ШЧЭРБІН Яфім Антонавіч, н. у 1906, рад., прапаў без вестак у верасні 1944.

САРОЧЫНСКІ СЕЛЬСАВЕТ

АКОРА Васіль Харытонавіч, н. у 1904, рад. 881-га сп 158-й сд, загінуў 17.8.1943, пахаваны ў в. Валогіна Смаленскай вобл.

БАРКОЎСКІ Іван Герасімавіч, н. у 1901, рад., загінуў 12.1.1945, пахаваны ў с. Папарожная, Польшча.

БЕЛЯКОЎ Іван Іванавіч, н. у 1905, рад., прапаў без вестак у 1946.

БУЛАЎКА Мікалай Іванавіч, н. у 1914, ст. сярж. 44-га сп 42-й сд, загінуў 11.2.1944 у в. Папоўка Віцебскага р-на Віцебскай вобл.

БУЛАЎКА Мікалай Ціханавіч, н. у 1913, рад. 210-га гв. сп 71-й гв. сд, загінуў 5.8.1944, пахаваны ў Біржайскім р-не, Літва.

БУЛАЎКА Сямён Іванавіч, н. у 1907, рад., прапаў без вестак у жніўні 1941.

ВАСІЛЕЎСКІ Канстанцін Андрэевіч, н. у 1910, рад., прапаў без вестак у 1941.

ГАЙКО Іван Пятровіч, н. у 1908, рад. 46-й гв. сд, загінуў 7.7.1943, пахаваны ў в. Птахіна Велікалуцкага р-на Пскоўскай вобл.

ГАЙКО Кірыл Еўдакімавіч, н. у 1905, рад., прапаў без вестак у 1945.

ГАЛАЎНЁЎ Васіль Нічыпаравіч, н. у 1919, сярж., памёр ад ран 31.3.1943, пахаваны ў г. Курск.

ГІРСЁНАК Іван Ісакавіч, н. у 1915, рад., прапаў без вестак у маі 1943.

ГУСЁНАК Фёдар Мікітавіч, н. у 1910, рад., загінуў 30.9.1943.

ДЗЕНІСЁНАК Іосіф Антонавіч, н. у 1903, рад., прапаў без вестак у верасні 1944.

ДОЎГІ Васіль Іосіфавіч, н. у 1922, сярж., прапаў без вестак у ліпені 1944.

ДОЎГІ Іван Восіпавіч, н. у 1915, мал. сярж., прапаў без вестак у жніўні 1945.

ЗАХАРАНКА Васіль Майсеевіч, н. у 1920, рад. 650-га сп 138-й сд, загінуў 8.9.1943, пахаваны ў в. Доўжыкі Палтаўскай вобл.

КАВАЛЕНКА Адам Аляксандравіч, н. у 1921, мал. лейт., памёр ад ран 27.8.1943, пахаваны ў г. Свярдлоўск.

КАВАЛЕНКА Міхаіл Аляксандравіч, н. у 1909, рад., прапаў без вестак у жніўні 1945.

КАЗЛОЎ Даніла Піліпавіч, н. у 1926, рад. 51-й гв. сд, памёр ад ран 15.10.1944, пахаваны ў в. Смазі, Латвія.

КАЗ'ЯНІН Карп Якаўлевіч, н. у 1907, рад., прапаў без вестак у кастрычніку 1944.

КАЗ'ЯНІН Сямён Сафронавіч, н. у 1910, рад., прапаў без вестак 29.6.1941.

КАЗ'ЯНІН Сяргей Якаўлевіч, н. у 1905, рад., прапаў без вестак у ліпені 1944.

КАНЫШЫН Пётр Лаўрэнцьевіч, рад., прапаў без вестак 17.8.1941.

КОРШУН Якаў Дзям'янавіч, н. у 1910, рад., прапаў без вестак у верасні 1944.

КОРШУНАЎ Фёдар Мікітавіч, н. у 1916, рад., памёр ад ран 20.5.1944, пахаваны ў в. Селязнёўка Добрушскага р-на Гомельскай вобл.

КУЛАГА Архіп Цімафеевіч, н. у 1910, рад., прапаў без вестак у верасні 1944.

КУЛАГА Павел Фёдаравіч, н. у 1923, рад., прапаў без вестак у снежні 1944.

ЛАЗАРЭНКА Іван Іванавіч, н. у 1914, рад., прапаў без вестак у кастрычніку 1944.

МАНЕЦІН Іван Рыгоравіч, н. у 1904, сярж., прапаў без вестак у верасні 1944.

МАРЭЦКІ Ягор Ільіч, н. у 1911, рад. 1189-га сп 358-й сд, загінуў 2.6.1943, пахаваны ў с. Дадоны Веліжскага р-на Смаленскай вобл.

МЕХАЎ Аляксандр Андрэевіч, н. у 1911, рад., прапаў без вестак у снежні 1944.

ПАЛІЦАЙ Архіп Іванавіч, н. у 1898, рад., прапаў без вестак у кастрычніку 1944.

ПАСТУШОНАК Нікан Восіпавіч, н. у 1912, рад., прапаў без вестак у кастрычніку 1944.

ПУГАЧ Аркадзь Майсеевіч, н. у 1911, рад., загінуў 30.1.1945, пахаваны ў Германіі.

РАМАНОЎСКІ Раман Юльянавіч, н. у 1914, рад. 103-га кп 20-й кд, загінуў 30.11.1942, пахаваны ў в. Ложкіўка Смаленскай вобл.

РУБАНІК Барыс Мікалаевіч, н. у 1918, ст. сярж., загінуў 24.3.1942 у г. Ленінград.

СМАЛЯК Іван Рыгоравіч, н. у 1918, лейт., загінуў, пахаваны ў пас. Красны Бор Ленінградскай вобл.

ХВАСЦЁНАК Васіль Рыгоравіч, н. у 1922, рад., прапаў без вестак 1.5.1942.

ЦВЯЦІНСКІ Іван Цітавіч, н. у 1913, рад., прапаў без вестак у лістападзе 1944.

ЧАРНЯЎСКІ Сафрон Якаўлевіч, н. у 1908, ст. лейт., прапаў без вестак у 1943.

ШАРЫН Антон Фёдаравіч, н. у 1905, рад., прапаў без вестак у студзені 1945.

ШАРЫН Дзмітрый Мікалаевіч, мал. сярж., загінуў 18.9.1941.

ШАРЫПА Сцяпан Лявонавіч, сярж., загінуў у 1943.

ШАЎЧЭНКА Мікалай Пятровіч, н. у 1922, рад. 1126-га сп 334-й Віцебскай сд, загінуў, пахаваны ў Калінінградскай вобл.

Спісы падрыхтавалі Г.В.Багдановіч, Г.П.Карабань, М.М.Кірпіч, Г.Х.Талапілава.

Загінуўшыя воіны, якія прызываліся ў Чырвоную армію Ушацкім райваенкаматам і прыналежнасць якіх да населеных пунктаў раёна не ўстаноўлена

АБРАШКЕВІЧ Іван Іванавіч, н. у 1914, рад., прапаў без вестак у сакавіку 1944.

АВАДНЁЎ Дзмітрый Іосіфавіч, н. у 1922, рад., загінуў 24.12.1942, пахаваны ў в. Бурцава Велікалуцкага р-на Пскоўскай вобл.

АЗАРОНАК Уладзімір Фёдаравіч, н. у 1926, мал. сярж., загінуў 29.10.1944, пахаваны каля в. Паві Вейнедзінскай вол., Латвія.

АЗЕВІЧ Васіль Міхайлавіч, н. у 1920, кавалерыст, прапаў без вестак у кастрычніку 1944.

АЛЕКСЯЁНАК Кузьма Максімавіч, н. у 1908, рад., прапаў без вестак у красавіку 1945.

АЛЕКСЯЁНАК Сцяпан Кузьміч, н. у 1924, рад., загінуў 15.4.1945 ва Усх. Прусіі.

АЛЕННІКАЎ Андрэй Барысавіч, н. у 1917, рад., загінуў 25.10.1944, пахаваны каля в. Дзякшміс, Латвія.

АЛЬВІНОВІЧ (АЛЬБІНОВІЧ) Сямён Сямёнавіч, н. у 1920, мал. лейт., лётчык-знішчальнік, прапаў без вестак 17.7.1943.

АЛЬХОЎКА Пётр Т., рад., памёр ад ран у 1942, пахаваны ў в. Падсасёны Цвярской вобл.

АЛЯКСЕЕЎ Васіль Емяльянавіч, н. у 1921, мал. лейт., лётчык-знішчальнік, загінуў 23.11.1943, пахаваны ў в. Машчонкі Смаленскай вобл.

АЛЯНУХА Васіль Герасімавіч, н. у 1913, рад., прапаў без вестак у верасні 1944.

АНДРЭЙЧЫКАЎ Іван Фёдаравіч, н. у 1913, рад., загінуў 18.12.1941, пахаваны ў в. Вяхіры Цвярской вобл.

АНДРЭЙЧЫКАЎ Сяргей Валянцінавіч, н. у 1921, загінуў 3.3.1942 у палоне ў шталагу № 352, в. Масюкоўшчына каля г. Мінск.

АНІСКЕВІЧ Барыс Васільевіч, н. у 1923, рад., прапаў без вестак 12.7.1942.

АНІСКЕВІЧ Уладзімір Канстанцінавіч, н. у 1924, рад., загінуў 17.1.1943, пахаваны ў в. Жгуты Веліжскага р-на Смаленскай вобл.

АНТОНАЎ Мікалай Раманавіч, н. у 1926, яфр., загінуў 29.1.1945, пас. Мецераў, Усх. Прусія.

АНТОНАЎ Сямён Цімафеевіч, н. у 1894, рад., памёр ад ран 9.2.1943, пахаваны ў г. Цвер.

АНТРАШКОВІЧ, рад., памёр ад ран 7.9.1942, пахаваны ў в. Лазное Дубаўскага р-на Валгаградскай вобл.

АНУЙ Аляксандр Мацвеевіч, н. у 1927, рад., прапаў без вестак 27.10.1944.

АНЦІХОВІЧ Аркадзь Васільевіч, н. у 1893, інтэндант, прапаў без вестак у 1943.

АПЁНАК Міхаіл Міхайлавіч, н. у 1925, рад., загінуў 18.10.1944, пахаваны ў в. Калняны, Літва.

АПЁНАК Мяфодзій Захаравіч, н. у 1914, рад., загінуў 19.4.1945, пахаваны ў с. Вербіч (р-н г. Кюстрын), Германія.

АПЁНАК Пётр Рыгоравіч, н. у 1915, рад., прапаў без вестак.

АПЁНАК Раман Сцяпанавіч, н. у 1902, рад., прапаў без вестак 22.12.1944.

АРЦЯМЁНАК Дамітрый Рыгоравіч, н. у 1918, рад., прапаў без вестак у верасні 1944.

АСІПЁНАК Васіль Барысавіч, н. у 1909, рад., загінуў 28.12.1944, пахаваны ў Латвіі.

АСІПЁНАК Дзмітрый Сцяпанавіч, н. у 1907, рад., прапаў без вестак у кастрычніку 1944.

АСІПЁНАК Павел Іванавіч, н. у 1921, сярж., загінуў 20.12.1941.

АТРАШКЕВІЧ Уладзімір Сцяпанавіч, н. у 1922, мал. сярж., загінуў 12.11.1942, пахаваны ў Валгаградскай вобл.

АТРАШКЕВІЧ Фёдар Іванавіч, н. у 1911, рад., прапаў без вестак у студзені 1945.

АЎЛАСЁНАК Васіль Данілавіч, н. у 1910, прапаў без вестак у верасні 1944.

АЎЧЫННІКАЎ Андрэй Фёдаравіч, н. у 1914, рад., загінуў 29.11.1942, пахаваны ў в. Нялюбіна Ржэўскага р-на Цвярской вобл.

БАГДАНАЎ Мікалай Гаўрылавіч, н. у 1909, рад., прапаў без вестак у кастрычніку 1944.

БАГРАЦОЎ Цімафей Дзянісавіч, н. у 1905, рад., загінуў 19.9.1943, пахаваны ў в. Гапошына Смаленскай вобл.

БАГРЭЦ Сцяпан Ягоравіч, н. у 1902, рад., прапаў без вестак у кастрычніку 1944.

БАЙКОЎ Фёдар Пятровіч, н. у 1900, рад., загінуў 23.2.1943, пахаваны ў в. Рудня Веліжскага р-на Смаленскай вобл.

БАНДАРЭНКА Віктар Іванавіч, н. у 1903, рад., прапаў без вестак у верасні 1944.

БАНЕЎСКІ Уладзімір Іванавіч, н. у 1926, рад., памёр ад ран 22.7.1944, пахаваны ў в. Высочкіня, Літва.

БАРАДУЛЬКА Мікалай Андрэевіч, н. у 1909, рад., прапаў без вестак 7.7.1942.

БАРАДУЛЬКА Пётр Пятровіч, н. у 1909, ст. ветэрынарны фельчар, прапаў без вестак 12.6.1943.

БАРАНАЎ Міхаіл Піліпавіч, н. у 1923, рад., памёр ад ран 4.1.1943, пахаваны ў в. Шырыпіна Вялікалуцкага р-на Пскоўскай вобл.

БАРДАШЭВІЧ Іосіф Аляксандравіч, н. у 1907, рад., прапаў без вестак у сакавіку 1943.

БАРЗАЙ Васіль Рыгоравіч, н. у 1923, рад., загінуў 5.9.1943, пахаваны ў с. Цярны Белапольскага р-на Сумскай вобл.

БАРКОЎСКІ Дзям'ян Данілавіч, н. у 1917, ст. лейт., памёр ад ран 20.11.1943, пахаваны ў с. Асканія Нова Запарожскай вобл., Украіна.

БАРКОЎСКІ Кузьма Кузьміч, н. у 1920, рад., прапаў без вестак у кастрычніку 1944.

БАРКОЎСКІ Цімафей Фёдаравіч, н. у 1912, рад., прапаў без вестак у верасні 1944.

БАРОДЗІЧ Мікалай Іванавіч, н. у 1921, рад., прапаў без вестак у кастрычніку 1944.

БАРОДЗІЧ Міхаіл Сцяпанавіч, н. у 1913, рад., загінуў 28.2.1945, пахаваны каля в. Бархна Паморскага ваяв., Польшча.

БАРОДЗІЧ Нічыпар Іванавіч, н. у 1912, рад., прапаў без вестак у кастрычніку 1944.

БАРОДЗІЧ Фёдар Аляксандравіч, н. у 1918, рад., прапаў без вестак у ліпені 1942.

БАРЫСЁНАК Анатоль Міхайлавіч, н. у 1923, рад., загінуў 24.4.1945, пахаваны каля с. Аласкаўка Тукумскага р-на, Латвія.

БАРЫСЁНАК Іван Мартынавіч, н. у 1925, рад., прапаў без вестак у лістападзе 1944.

БАРЫСЁНАК Сямён Васільевіч, н. у 1912, рад., прапаў без вестак у жніўні 1944.

БАРЫСЕНКА Мікалай Марцьянавіч, н. у 1904, рад., прапаў без вестак у маі 1943.

БАСАК Васіль Мацвеевіч, н. у 1923, рад., памёр ад ран 2.2.1945, в. Вікбальд, Усх. Прусія.

БАСАК Іван Фёдаравіч, н. у 1921, рад., памёр ад ран 31.1.1945, пахаваны ў г. Баянаў Познаньскага ваяв., Польшча.

БАШУК Фёдар Якаўлевіч, н. у 1894, загінуў 3.10.1944 у Польшчы.

БАШУН Георгій Дарафеевіч, н. у 1919, ст. сярж., загінуў 31.1.1943, пахаваны каля с. Крымская Слаўнасербскага р-на Луганскай вобл.

БАШУТ Іван Канстанцінавіч, н. у 1921, рад., прапаў без вестак у 1944.

БЕНВАМЕНЬСОН Майсей Абрамавіч, н. у 1924, рад., загінуў 6.3.1943, пахаваны ў в. Елізавеціна Курскай вобл.

БЕНЬЯМАС Ганс-Фрыц, н. у 1902, загінуў 23.5.1942 у палоне ў шталагу № 352, в. Масюкоўшчына каля г. Мінск.

БЕШУН Нічыпар Мікалаевіч, мал. лейт., загінуў каля г. Нарва, Эстонія.

БІЛЬКЕВІЧ Рыгор Рыгоравіч, н. у 1903, рад., загінуў 8.3.1943.

БОГУШ Іван Цімафеевіч, н. у 1908, рад., прапаў без вестак у жніўні 1944.

БОДНЕЎ Рыгор Яўсеевіч, н. у 1920, мал. лейт., загінуў 29.9.1943, пахаваны каля в. Праваленае Руднянскага р-на Смаленскай вобл.

БРОЎКА Васіль Абрамавіч, н. у 1911, сярж., прапаў без вестак у лістападзе 1941.

БРОЎКА Сяргей Сяргеевіч, н. у 1926, рад., прапаў без вестак у кастрычніку 1944.

БУКА Іван Якаўлевіч, н. у 1920, рад., прапаў без вестак 1.10.1941.

БУКА Фёдар Цімафеевіч, н. у 1928, рад., загінуў 15.4.1945, в. Цэллін, Германія.

БУЛАЕЎ Ягор Ягоравіч, н. у 1922, рад., загінуў 27.11.1942, пахаваны ў в. Нялюбіна Ржэўскага р-на Цвярской вобл.

БУЛАЎКА Васіль Пятровіч, н. у 1914, рад., прапаў без вестак у верасні 1944.

БУЛАЎКА Канстанцін Паўлавіч, н. у 1921, старш., прапаў без вестак 7.9.1943.

БУЛАЎКА Ніл Паўлавіч, н. у 1917, загінуў у 1941.

БУЛОВІЧ Бранілаў Ануфрыевіч, н. у 1907, рад., прапаў без вестак 4.11.1944.

БУМАГА Мікалай Ільіч, н. у 1921, ст. сярж., загінуў 31.1.1945, пахаваны каля х. Грабані Яўнаўцкай вол., Латвія.

БУМАГА Міхаіл Федасеевіч, н. у 1918, рад., прапаў без вестак у кастрычніку 1944.

БУМАГА Сцяпан Сямёнавіч, н. у 1911, рад., памёр ад ран 20.1.1944, пахаваны ў г. Харкаў.

БУРДЫКА Аляксандр Ільіч, н. у 1909, прапаў без вестак.

БУРЫ Сямён Парфенавіч, рад., загінуў 23.5.1943, пахаваны ў в. Балоціна Ярцаўскага р-на Смаленскай вобл.

БУРЫ Сяргей Данілавіч, сярж., загінуў 30.9.1943, пахаваны ў в. Каралёўшчына Веліжскага р-на Смаленскай вобл.

БУТАЎСКІ Пётр Цімафеевіч, н. у 1918, рад., прапаў без вестак у 1942.

БУТКЕВІЧ Віктар Браніслававіч, н. у 1909, рад., загінуў 10.9.1944 каля в. Бале-Сухе Беластоцкай вобл.

БУЧНЕВІЧ Віктар Міхайлавіч, н. у 1924, рад., прапаў без вестак у красавіку 1944.

БЫКАЎ Кірыл Арцёмавіч, н. у 1911, рад., памёр ад ран 7.10.1944, пахаваны ў в. Агелый Шаўляйскага пав., Літва.

ВАЙТОВІЧ Пётр Іванавіч, н. у 1923, рад., загінуў 26.11.1944, в. Дврнаблады, Латвія.

ВАЛЯЎКА Ягор Якаўлевіч, н. у 1914, рад., прапаў без вестак у маі 1943.

ВАРАНЬКО Даніла Давыдавіч, н. у 1906, рад., загінуў 1.3.1945.

ВАРАНЬКО Іван Даям'янавіч, н. у 1921, рад., загінуў 29.8.1943, пахаваны ў в. Грызадубава Пачынкаўскага р-на Смаленскай вобл.

ВАРАНЬКО Яфім Іванавіч, н. у 1925, курсант, загінуў 22.2.1944, с. Карпавічы Даманавіцкага р-на Палескай вобл.

ВАСІЛЕЎСКІ Іван Сцяпанавіч, н. у 1895, рад., загінуў 4.3.1945, пас. Пліссэн, Усх. Прусія.

ВАСІЛЕЎСКІ Фёдар Сцяпанавіч, н. у 1906, ст. тэхнік-лейт., загінуў 1.5.1944.

ВАСЬКЕВІЧ Максім Антонавіч, н. у 1917, сярж., прапаў без вестак у кастрычніку 1944.

ВАСЮКЕВІЧ Васіль Аляксандравіч, н. у 1909, мал. лейт., прапаў без вестак у кастрычніку 1941.

ВАШКОВІЧ Аляксандр Іванавіч, н. у 1902, сярж., загінуў 19.9.1942 у Мурманскай вобл.

ВЕРТАШОНАК Віктар Вікенцьевіч, н. у 1915, мал. сярж., памёр ад ран 19.4.1945, пахаваны ў в. Дамсдорф (р-н г. Форст), Германія.

ВЕРТАШОНАК Мікалай С., н. у 1922, рад., загінуў 22.6.1943.

ВЕРТАШОНАК Якаў Якаўлевіч, рад., памёр ад ран 23.1.1942, пахаваны ў Мгінскім р-не Ленінградскай вобл.

ВЕТАШОНАК Міхаіл Сямёнавіч, н. у 1905, рад., загінуў 19.8.1944, пахаваны ў г. Баўска, Латвія.

ВІКЕНЦЬЕЎ Іван Васільевіч, н. у 1902, рад., загінуў 11.2.1945, пахаваны ў г. Познань, Польшча.

ВІТКО Іосіф Васільевіч, н. у 1915, нам. камісара батарэі, прапаў без вестак 1.9.1944.

ВОЛАХ Васіль Піліпавіч, н. у 1919, рад., прапаў без вестак у верасні 1944.

ВОЛАХ Іван Фаміч, н. у 1907, ст. сярж., прапаў без вестак у жніўні 1941.

ВОЛАХ Мікалай Рыгоравіч, н. у 1916, рад., прапаў без вестак у жніўні 1944.

ВЫСОЦКІ Антон Віктаравіч, н. у 1912, рад., загінуў 28.11.1942, пахаваны ў в. Гладышы Веліжскага р-на Смаленскай вобл.

ВЯЛЮГА Іван Андрэевіч, н. у 1924, рад., загінуў 6.12.1942, пахаваны ў в. Міхееўка Нялідаўскага р-на Цвярской вобл.

ГАЖАЕЎ Мікалай Панцялеевіч, н. у 1909, рад., прапаў без вестак 29.10.1944.

ГАЙДАР Кузьма Цімафеевіч, н. у 1895, рад., загінуў 18.3.1943, пахаваны ў в. Шубіна Холм-Жыркоўскага р-на Смаленскай вобл.

ГАЙКО Мікалай Фёдаравіч, н. у 1911, мал. лейт., прапаў без вестак 22.6.1941.

ГАЙКОЎ Фама Нічыпаравіч, н. у 1919, ст. сярж., памёр ад ран 16.7.1944, пахаваны ў пас. Ксту Піткяранскага р-на, Карэлія.

ГАЛІНСКІ Гаўрыла Гаўрылавіч, н. у 1919, сярж., прапаў без вестак у 1941.

ГАЛІНСКІ Даніла Сямёнавіч, н. у 1910, рад., загінуў 7.4.1945, м. Трэнк, Усх. Прусія.

ГАЛІНСКІ Іван Аляксеевіч, н. у 1924, рад., загінуў 23.9.1944, пахаваны ў Баўскім пав., Латвія.

ГАЛІНСКІ Сямён Гаўрылавіч, н. у 1919, рад., прапаў без вестак у верасні 1944.

ГАЛІНСКІ Уладзімір Аляксандравіч, н. у 1922, рад., загінуў 28.4.1945, пахаваны на ст. Прыморск Калінінградскай вобл.

ГАМЗЮК Канстанцін Пятровіч, н. у 1918, мал. лейт., загінуў 13.9.1943, пахаваны ў в. Астравушкі Ноўгарад-Северскага р-на Чарнігаўскай вобл.

ГАРБАЧЭЎСКІ Іосіф Іосіфавіч, н. у 1919, кап., загінуў 3.1.1943, пахаваны на х. Стаянаўскі Растоўскай вобл.

ГАРДЗЁНАК Пётр Мікалаевіч, н. у 1924, рад., загінуў 28.10.1944, пахаваны ў в. Паві Вейнедзінскай вол., Латвія.

ГАРДЗІЁНАК Аляксей Сафронавіч, н. у 1916, старш., прапаў без вестак у кастрычніку 1944.

ГАРДЗІЁНАК Антон Іванавіч, н. у 1898, рад., прапаў без вестак у лістападзе 1941.

ГАРДЗІЁНАК Павел Барысавіч, н. у 1915, рад., памёр ад ран 18.12.1944, пахаваны ў в. Карэпі Эзерскай вол., Латвія.

ГАРДЗІЁНАК Фёдар Барысавіч, н. у 1923, рад., загінуў 22.9.1944, пахаваны ў в. Легздайнэ, Латвія.

ГАЎРЫЛЬЧУК Васіль Вікенцьевіч, н. у 1914, рад., загінуў 6.1.1945, м. Шчелешкен, Усх. Прусія.

ГАЧАЙ Карп Антонавіч, н. у 1914, рад., прапаў без вестак у лістападзе 1944.

ГВАЗДЗЁЎ Пётр Пракопавіч, н. у 1905, рад., прапаў без вестак у кастрычніку 1944.

ГЕРЦЫК Міхаіл Макаравіч, н. у 1921, рад., прапаў без вестак 19.10.1941.

ГЕСІНСКІ Дзмітрый Дзмітрыевіч, н. у 1920, рад., загінуў 15.3.1943, пахаваны ў в. Усходы Смаленскай вобл.

ГІРСІЁНАК Антон Сцяпанавіч, н. у 1906, рад., памёр ад ран 15.5.1945, г. Эльбінг, Усх. Прусія.

ГЛАДЫШ Андрэй Сафронавіч, н. у 1914, кап., памёр ад ран 15.8.1943, пахаваны каля в. Асіпаўка Смаленскай вобл.

ГЛЕБКА Якаў Фёдаравіч, н. у 1905, рад., прапаў без вестак у лютым 1943.

ГЛІНСКІ Марк Андрэевіч, н. у 1915, рад., загінуў 13.1.1944, пахаваны ў в. Мурожніца Шумілінскага р-на Віцебскай вобл.

ГЛІНСКІ Уладзімір Паўлавіч, н. у 1922, рад., прапаў без вестак у чэрвені 1941.

ГОЛІК Сяргей Рыгоравіч, н. у 1925, рад., загінуў 13.1.1945, м. Краўзен, Усх. Прусія.

ГОЛІКАЎ Павел Міхайлавіч, н. у 1912, тэхн.-інт. 2-га рангу, прапаў без вестак 22.6.1941.

ГОЛІН Аляксандр Аляксандравіч, н. у 1912, рад., загінуў 28.9.1943, пахаваны ў в. Бяляева Веліжскага р-на Смаленскай вобл.

ГОРБАЛЬ Міхаіл Яфімавіч, н. у 1915, сярж., загінуў 4.8.1943, пахаваны ў с. Круты Лог Белгародскага р-на Белгародскай вобл.

ГРАДЗІСЕЎСКІ Іосіф Віктаравіч, н. у 1918, лейт., памёр ад ран 17.3.1944, пахаваны на Некрасаўскіх могілках у г. Кіраваград.

ГРАК Васіль Даянісавіч, н. у 1923, рад., загінуў 2.6.1943, пахаваны ў Веліжскім р-не Смаленскай вобл.

ГРАХОЛЬСКІ Аркадзь Міхайлавіч, н. у 1926, рад., памёр ад ран 15.3.1943, пахаваны ў с. Мылінкі Ідрыцкага р-на Пскоўскай вобл.

ГРЫЦКЕВІЧ Васіль Мікітавіч, н. у 1918, сярж., загінуў 7.2.1943, пахаваны ў г. Масква.

ГРЫЦКЕВІЧ Дзяніс Антонавіч, н. у 1921, мал. сярж., загінуў 14.8.1942 у Варонежскай вобл.

ГРЫЦКЕВІЧ Іван Васільевіч, н. у 1915, рад., прапаў без вестак у чэрвені 1944.

ГРЫЦКЕВІЧ Міхаіл Маркавіч, н. у 1908, рад., загінуў 26.11.1944 каля в. Мебкані Ліепайскага р-на, Латвія.

ГРЫЦКЕВІЧ Пётр Рыгоравіч, н. у 1908, рад., памёр ад ран 18.7.1944 у в. Тумілін Вілейскай вобл.

ГРЫЧУШКІН Даніла Мікалаевіч, н. у 1900, рад., загінуў 23.2.1945, пахаваны ў Польшчы.

ГРЫШКЕВІЧ Пётр Рыгоравіч, н. у 1911, рад., прапаў без вестак у сакавіку 1944.

ГУНЗІН Сцяпан Кірылавіч, н. у 1910, рад., загінуў 13.8.1942, пахаваны ў в. Васілеўшчына Ленінградскай вобл.

ГУСЁНА Арсен Сцяпанавіч, н. у 1923, мал. лейт., загінуў 15.7.1944, в. Барыслаўль Вільнюскага р-на, Літва.

ДАЙЛІЗЁНАК Цімафей Андрэевіч, н. у 1902, гв. рад., загінуў 27.1.1945, пахаваны ў с. Могрэзда Ліепайскага р-на, Латвія.

ДАЛЕДЗЕНАК Сямён Андрэевіч, н. у 1912, рад., прапаў без вестак у кастрычніку 1944.

ДАНІЛЕНКА Платон Фёдаравіч, н. у 1926, рад., загінуў 24.1.1945, пахаваны ў с. Бага-Ясіта, Латвія.

ДАНЯЛЮК Якаў Пятровіч, н. у 1925, гв. сярж., загінуў 18.8.1944.

ДАРАШКЕВІЧ Іосіф Ільіч, н. у 1910, рад., загінуў 18.1.1943, пахаваны ў в. Гайталава Мгінскага р-на Ленінградскай вобл.

ДАРАШКЕВІЧ Міхаіл Міхайлавіч, н. у 1925, рад., загінуў 2.9.1944, пахаваны ў с. Мінштокі Шаўляйскага пав., Літва.

ДАРАШКЕВІЧ Павел Цімафеевіч, н. у 1926, рад., памёр ад ран 16.9.1944, пахаваны ў в. Чраніра Баўскага р-на, Латвія.

ДАРАШКЕВІЧ Цімафей Мікітавіч, н. у 1897, рад., загінуў 19.9.1944, пахаваны ў в. Дзены Баўскага р-на, Латвія.

ДЗАЛБА Франц Данатавіч, н. у 1905, рад., загінуў 25.5.1942, пахаваны ў в. Сенавовіца.

ДЗЕГЦЯРЭНКА Мікалай Ісакавіч, н. у 1922, мал. сярж., прапаў без вестак 4.3.1945.

ДЗЕМІДЗЕТАК Дзмітрый Пятровіч, н. у 1920, яфр., загінуў 5.8.1942, пахаваны ў в. Навінка Кірышскага р-на Ленінградскай вобл.

ДЗЕНІСЁНАК Пётр Кірылавіч, н. у 1925, гв. рад., загінуў 29.10.1944, пахаваны ў в. Паві Вейнедзінскай вол., Латвія.

ДЗЕНІСЕНКА Іосіф Антонавіч, рад., загінуў 25.8.1943, пахаваны ў г. Тула.

ДЗЕРВАЕД Максім Канстанцінавіч, н. у 1917, рад., прапаў без вестак 9.7.1944.

ДЗЯМЕШКА Пётр Фёдаравіч, н. у 1907, рад, загінуў 28.2.1945, пахаваны ў в. Бархна Паморскага ваяв., Польшча.

ДОЛГІ Іван Восіпавіч, н. у 1915, мал. сярж., прапаў без вестак.

ДРАЗДОЎ Пракоп Мікалаевіч, н. у 1902, рад., прапаў без вестак у верасні 1944.

ДРОЗД Аляксандр Ануфрыевіч, н. у 1924, рад., загінуў 3.3.1945, пахаваны ў в. Пасберг, Германія.

ДРОЗД Апанас Васільевіч, н. у 1906, рад., загінуў 27.2.1945, пахаваны ў г. Мурманск.

ДРОЗД Васіль Пятровіч, н. у 1907, рад., прапаў без вестак у кастрычніку 1944.

ДУБКО Пётр Кузьміч, н. у 1907, рад., загінуў 26.11.1944, пахаваны ў г. Ауцэ, Латвія.

ДУБКОЎ Іван Пятровіч, н. у 1924, рад., загінуў 22.7.1944, пахаваны ў в. Савольцы Браслаўскага р-на Віцебскай вобл.

ДУБРОЎСКІ Антон Казіміравіч, н. у 1920, курсант, прапаў без вестак у жніўні 1944.

ДУБРОЎСКІ Казімір Казіміравіч, н. у 1922, рад., прапаў без вестак 30.10.1941.

ДУДЗЕНКА Раман Сямёнавіч, н. у 1908, рад., прапаў без вестак у снежні 1941.

ДУДЗІН Іван Андрэевіч, н. у 1921, сярж., прапаў без вестак у кастрычніку 1942.

ДУК Дзяніс Сцяпанавіч, н. у 1903, рад., загінуў 6.4.1945, пахаваны ў г. Калінінград.

ДУК Пётр Аляксеевіч, н. у 1919, мал. сярж., прапаў без вестак 19.9.1942.

ДУК Уладзімір Сцяпанавіч, н. у 1926, яфр., загінуў 15.1.1945 каля г. Пількален, Усх. Прусія.

ЕРМАШ Фама Рыгоравіч, н. у 1906, рад., прапаў без вестак у ліпені 1944.

ЖАЛЕЙКА Іван Апанасавіч, н. у 1908, кам. батарэі, загінуў 17.9.1944, пахаваны ў в. Глойсце Зеленагурскага ваяв., Польшча.

ЖАЛЕЙКА Іван Васільевіч, н. у 1919, рад., загінуў 17.2.1943, пахаваны на х. Новы Краснадарскага краю.

ЖАЛЕЙКА Сцяпан Трафімавіч, н. у 1924, гв. рад., загінуў 24.2.1945, пахаваны ў в. Прыедніекі Ліепайскага р-на, Латвія.

ЖАРНАСЕК Барыс Анкеевіч, н. у 1898, рад., загінуў 17.9.1944, пахаваны ў в. Булушы Баўскага р-на, Латвія.

ЖАРНАСЕК Віктар Мікітавіч, н. у 1923, рад., прапаў без вестак у сакавіку 1945.

ЖАРНАСЕК Уладзімір Іосіфавіч, рад., загінуў 25.12.1942, пахаваны ў в. Шарыніца Велікалуцкага р-на Пскоўскай вобл.

ЖАРСКІ Станіслаў Станіслававіч, н. у 1922, рад., загінуў 9.10.1943.

ЖДАНАЎ Уладзімір Усцінавіч, н. у 1903, рад., загінуў 25.11.1942, пахаваны ў в. Макуні Веліжскага р-на Смаленскай вобл.

ЖДАНКО Антон Антонавіч, н. у 1922, рад., загінуў 8.4.1944, пахаваны ў с. Мяшкоў Цярнопальскай вобл.

ЖОГАЛЬ Захар Анісімавіч, н. у 1913, рад., загінуў 24.1.1944, пахаваны ў в. Фелістава Новасакольніцкага р-на Пскоўскай вобл.

ЖОГАЛЬ Іван Піліпавіч, н. у 1924, рад., загінуў 15.1.1943, пахаваны ў г. Вялікія Лукі Пскоўскай вобл.

ЖОГАЛЬ Сямён Емяльянавіч, н. у 1925, рад., загінуў 24.10.1944, пахаваны ў Калінінградскай вобл.

ЖОГАЛЬ Улада. Філ., рад., загінуў 4.7.1941.

ЖУКАЎ Міхаіл Дзмітрыевіч, рад., памёр ад ран 23.11.1942, пахаваны ў г. Таржок Цвярской вобл.

ЖУКОЎСКІ Пётр Антонавіч, н. у 1918, сярж., прапаў без вестак у лістападзе 1944.

ЖУРГАЛІС Іосіф Казіміравіч, н. у 1901, рад., прапаў без вестак у верасні 1944.

ЖУРГЕЛІС Іосіф Казіміравіч, н. у 1904, рад., загінуў 9.10.1943, пахаваны ў в. Гайдукі Суражскага р-на.

ЖУРКО Марк Кірылавіч, н. у 1912, рад., загінуў 8.7.1944, пахаваны ў в. Старая Мыш Баранавіцкага р-на.

ЖУРКО Пётр Лук'янавіч, н. у 1916, лейт., загінуў 23.7.1944, пахаваны ў в. Красны Луч Пскоўскай вобл.

ЗАГРЫШЧАНКА Іван Міхайлавіч, н. у 1899, рад., загінуў 27.2.1943, пахаваны ў в. Семянцава Цвярской вобл.

ЗАРУБА Іван Міхайлавіч, н. у 1916, гв. мал. лейт., загінуў 23.4.1945, пахаваны ў г. Прыморск Калінінградскай вобл.

ЗАРУБА Павел Аляксеевіч, н. у 1917, рад., прапаў без вестак у верасні 1944.

ЗАРУБА Стэфан Міхайлавіч, н. у 1904, рад., загінуў 30.1.1945, х. Фрыдрыхсвальдэ, Усх. Прусія.

ЗЕЛЯНЕЎСКІ Іосіф Аляксеевіч, н. у 1900, рад., загінуў 3.2.1945, пахаваны ў м. Элка Ліепайскага р-на, Латвія.

ЗЕЛЯНКО Аляксандр Ягоравіч, н. у 1900, ст. сярж., памёр ад ран 9.3.1945, пахаваны ў м. Руцава Ліепайскага р-на, Латвія.

ЗІМНІЦКІ Васіль Іванавіч, н. у 1914, старш., загінуў 24.1.1944, пахаваны ў Краснасельскім р-не Кастрамской вобл.

ЗІМНІЦКІ Пілін Прохаравіч, н. у 1909, рад., прапаў без вестак у кастрычніку 1944.

ІВАНКОВІЧ Аляксей Гаўрылавіч, н. у 1925, рад., загінуў 27.10.1944, пахаваны ў Ліепайскім р-не, Латвія.

ІВАНКОВІЧ Іван Усцінавіч, н. у 1914, рад., загінуў 27.9.1944, пахаваны ў в. Чырвонка Сувалкаўскага ваяв., Польшча.

ІВАНКОВІЧ Сцяпан Апанасавіч, н. у 1905, рад., прапаў без вестак у студзені 1943.

ІВАНКОВІЧ Трафім Дарафеевіч, н. у 1897, ст. сярж., загінуў 8.10.1943, пахаваны ў в. Днепракаменка Днепрапятроўскай вобл.

ІВАНОВІЧ Мікалай Яфімавіч, н. у 1921, рад., прапаў без вестак у ліпені 1944.

ІВАНОЎ Мікалай Іванавіч, н. у 1922, курсант, прапаў без вестак каля г. Балашова Саратаўскай вобл. 12.11.1942.

ІВАНЬКО Ілья Сямёнавіч, н. у 1919, рад., прапаў без вестак у кастрычніку 1944.

ІВАНЬКОВІЧ Іван Васільевіч, н. у 1911, рад., загінуў 3.1.1943, пахаваны ў в. Барэцкі Усвяцкага р-на Смаленскай вобл.

ІВАНЬКОВІЧ Мікалай Аляксандравіч, н. у 1922, рад., загінуў 27.7.1944 каля в. Бердзекшне Відзаўскага р-на Вілейскай вобл.

ІВАШКОВІЧ Іван Усцінавіч, н. у 1914, рад., загінуў 27.9.1944.

ІГНАТОВІЧ Іосіф Пракопавіч, н. у 1909, рад., загінуў 3.3.1943, пахаваны на х. Белікава Краснадарскага краю.

ІЗМАЙЛОВІЧ Станіслаў Антонавіч, н. у 1915, рад., прапаў без вестак у студзені 1945.

КАВАЛЕНКА Аляксандр Андрэевіч, н. у 1916, рад., загінуў 24.12.1942, пахаваны ў в. Лабок Веліжскага р-на Смаленскай вобл.

КАВАЛЕНКА Аляксандр Карпавіч, н. у 1908, рад., прапаў без вестак у 1941.

КАВАЛЕНКА Іван Максімавіч, н. у 1909, рад., загінуў 27.7.1943, пахаваны ў п. Дубраўка Мгінскага р-на Ленінградскай вобл.

КАВАЛЕНКА Канстанцін Фёдаравіч, н. у 1918, мал. сярж., загінуў 14.9.1944, пахаваны ў г. Седлец, Польшча.

КАВАЛЕНКА Мікалай Максімавіч, н. у 1902, ст. сярж., прапаў без вестак 2.7.1942.

КАВАЛЕНКА Міхаіл Аляксандравіч, н. у 1909, рад., прапаў без вестак.

КАВАЛЕНКА Міхаіл Фёдаравіч, н. у 1920, яфр., загінуў 5.10.1944, пахаваны каля в. Рогайнэ Каўнаскага пав., Літва.

КАВАЛЕНКА Сцяпан Цімафеевіч, н. у 1923, рад., загінуў 8.10.1943 каля в. Балбекі Мехаўскага р-на Віцебскай вобл.

КАВАЛЕНКА Уладзімір Сцяпанавіч, н. у 1923, рад., загінуў 18.1.1943, пахаваны ў в. Жгуты Веліжскага р-на Смаленскай вобл.

КАВАЛЕНКА Ціхан Мікалаевіч, н. у 1918, рад., загінуў 22.9.1943, пахаваны ў с. Лучанкі Смаленскай вобл.

КАВАЛЕЎСКІ Аляксандр Антонавіч, н. у 1912, рад., прапаў без вестак у верасні 1944.

КАВАЛЕЎСКІ Уладзімір Адамавіч, н. у 1925, рад., прапаў без вестак у кастрычніку 1941.

КАВАЛЁЎ Сямён Кірылавіч, н. у 1908, рад., прапаў без вестак у верасні 1944.

КАВАЛЁЎ Уладзімір Аляксандравіч, н. у 1921, рад., прапаў без вестак 31.8.1941 каля г. Выбарг.

КАГАЛЁНАК Віктар Тарасавіч, н. у 1907, прапаў без вестак у кастрычніку 1944.

КАГАЛЁНАК Уладзімір Андрэевіч, н. у 1923, рад., загінуў 17.10.1944, пахаваны каля х. Доўтары, Латвія.

КАЖОЎСКІ Станіслаў Евардавіч, н. у 1912, рад., загінуў 28.4.1945, пахаваны ў м. Кранкаў (р-н г. Пенкум), Германія.

КАЗАЧОК Уладзімір Лявонцьевіч, н. у 1916, рад., памёр ад ран 17.4.1945, пахаваны каля с. Рэтвейн (правінц. Брандэнбург), Германія.

КАЗЛОЎ Аляксей Міронавіч, н. у 1921, рад., прапаў без вестак 28.8.1943 каля в. Даўжок Палтаўскай вобл.

КАЗЛОЎ Сяргей Сцяпанавіч, н. у 1920, рад., прапаў без вестак у студзені 1943.

КАЗЬЯНІН Мікалай Леанідавіч, н. у 1919, сярж., загінуў 9.5.1942, пахаваны каля в. Старое Рамушава Ленінградскай вобл.

КАЗЮЧОНАК Ягор Трафімавіч, н. у 1907, рад., прапаў без вестак у 1945.

КАЛІТУХА Павел Васільевіч, н. у 1906, мал. лейт., прапаў без вестак у 1943.

КАЛІТУХА Яфім Аляксеевіч, н. у 1912, сярж., памёр 3.8.1944.

КАМАРОЎ Сяргей Іванавіч, н. у 1915, рад., загінуў 7.12.1941, пахаваны ў в. Малушка Ленінградскай вобл.

КАНАНОК Сямён Рыгоравіч, н. у 1915, рад., прапаў без вестак у кастрычніку 1944.

КАНАНОК Уладзімір Усцінавіч, н. у 1925, рад., прапаў без вестак у 1944.

КАНАПЕЛЬКА Фёдар Сцяпанавіч, н. у 1913, рад., загінуў 13.1.1942 каля г. Пулкава Ленінградскай вобл.

КАНДРАЦЕНКА Андрэй Пятровіч, н. у 1895, рад., загінуў 4.8.1944 каля в. Бердзекшне Відзаўскага р-на Вілейскай вобл.

КАНЕЦКІ Ігнат Уладзіміравіч, н. у 1915, рад., прапаў без вестак 28.11.1941.

КАНОРА Якаў Мікітавіч, н. у 1900, рад., прапаў без вестак 19.9.1944.

КАНТАРАЦКІ Віктар Іосіфавіч, н. у 1917, лейт., прапаў без вестак 15.7.1941.

КАПЧЭЎСКІ Іван Піліпавіч, н. у 1918, рад., загінуў 22.10.1942, пахаваны ў в. Ерзаўка Валгаградскай вобл.

КАРАБАНЬ Аляксандр Пятровіч, н. у 1899, рад., загінуў 1.11.1944, пахаваны каля м. Слэжас Ліепайскага р-на, Латвія.

КАРАБАНЬ Аляксандр Трафімавіч, н. у 1909, рад., загінуў 6.6.1943, пахаваны на х. Плаўненскі Крымскага р-на Краснадарскага краю.

КАРАБАНЬ Аляксей Антонавіч, н. у 1909, рад., прапаў без вестак у верасні 1944.

КАРАБАНЬ Іван Сямёнавіч, н. у 1916, рад., загінуў 25.12.1944 у Латвіі.

КАРАБАНЬ Мікалай Емяльянавіч, н. у 1906, рад., прапаў без вестак у снежні 1944.

КАРАБАНЬ Мікалай Рыгоравіч, н. у 1908, рад., прапаў без вестак у кастрычніку 1944.

КАРАБАНЬ Пётр Ільіч, н. у 1924, рад., загінуў 24.4.1945, г. Штэцін, Германія.

КАРАБАНЬ Сяргей Васільевіч, н. у 1902, рад., прапаў без вестак у маі 1945.

КАРАГА Дзмітрый Прохаравіч, н. у 1897, рад., загінуў 27.10.1944 каля в. Сілнаэкі Ліепайскага р-на, Латвія.

КАРАЎСІН Цімафей Сцяпанавіч, н. у 1922, рад., загінуў 16.12.1941.

КАРБОЎСКІ Фелікс Антонавіч, н. у 1907, ваентэхн. 1-га рангу, прапаў без вестак у верасні 1941.

КАРКЛІНЬШ Яніс Пятровіч, н. у 1908, рад., прапаў без вестак 9.6.1942.

КАРТАВЕНКА Іван, н. у 1918, рад., загінуў 3.11.1943.

КАРТОШАНКА Анатолій Пракопавіч, н. у 1924, рад., загінуў 13.3.1943, пахаваны ў в. Гушчына Цвярской вобл.

КАРЧЭЎСКІ Іван Іосіфавіч, рад., прапаў без вестак 17.8.1941.

КАРЧЭЎСКІ Казімір Іванавіч, н. у 1920, яфр., загінуў 24.9.1942, пахаваны ў с. Рэпнае Навоўсманскага р-на Варонежскай вобл.

КАРЭЙША Рыгор Іванавіч, н. у 1921, мал. сярж., памёр ад ран 14.10.1943 каля ст. Румашаў Старарускага р-на Наўгародскай вобл.

КАСЦЮКОВІЧ Аляксандр Міхайлавіч, н. у 1918, ст. лейт., лётчык, загінуў 9.9.1943, пахаваны ў с. Ваязнае Арзамаскага р-на Ніжагародскай вобл.

КАСЦЮКОВІЧ Міхаіл Пятровіч, н. у 1920, рад., прапаў без вестак 3.8.1941.

КАСЦЮШЧАЎ Нікандр Сямёнавіч, н. у 1912, прапаў без вестак у лютым 1944.

КАСЦЮШЧАЎ Павел Сямёнавіч, н. у 1919, рад., прапаў без вестак 1.5.1942.

КАСЦЯНКА Цімафей Аляксандравіч, н. у 1920, рад., загінуў у 1942, пахаваны ў в. Марфіна Маскоўскай вобл.

КАЧАН Аляксандр Аляксеевіч, н. у 1897, рад., пахаваны ў в. Ліліенталь (р-н г. Пяненжна) Эльблонгскага ваяв., Польшча.

КАЧАН Васіль Фёдаравіч, н. у 1923, рад., прапаў без вестак у верасні 1944.

КАЧАН Іван Фёдаравіч, н. у 1919, рад., прапаў без вестак у кастрычніку 1944.

КАЧАН Міхаіл Андрэевіч, н. у 1924, рад., прапаў без вестак 6.3.1943 каля г. Веліж Смаленскай вобл.

КАЧАН Пётр Анісімавіч, н. у 1920, рад., прапаў без вестак у верасні 1941.

КВІЛІНКОЎ Рыгор Васільевіч, н. у 1904, рад., прапаў без вестак 18.9.1942.

КВЦІНСКІ Павел Лявонавіч, н. у 1926, рад., загінуў 28.12.1944, пахаваны на х. Шарыдзешы, Латвія.

КІРПІЧАНЮК Селівестр Герасімавіч, н. у 1903, сярж., загінуў 18.8.1943.

КІРПІЧОНАК Мікалай Ягоравіч, н. у 1925, загінуў у 1943.

КІРПІЧОНАК Міхаіл Еўдакімавіч, н. у 1926, рад., загінуў 5.8.1944, пахаваны ў в. Югані, Латвія.

КІРПІЧОНАК Міхаіл Еўдакімавіч, н. у 1926, рад., загінуў 5.8.1944.

КІРПІЧОНАК Яфім Сямёнавіч, н. у 1908, палітрук, прапаў без вестак 14.8.1942.

КІРПІЧЭНКА Емяльян Яфімавіч, н. у 1923, рад., загінуў 17.1.1943, пахаваны ў в. Жгуты Веліжскага р-на Смаленскай вобл.

КІРЧУК Васіль Сцяпанавіч, н. у 1909, рад., загінуў 24.12.1943, пахаваны ў в. Быщава Барышаўскага р-на Кіеўскай вобл.

КІРЫЛЕНКА Пётр Паўлавіч, н. у 1909, рад., прапаў без вестак 9.4.1944.

КІСЛОЎ Сяргей Іванавіч, н. у 1900, рад., загінуў 21.2.1945, пахаваны на ст. Прыекуле, Латвія.

КІСЛОЎ Ягор Мікітавіч, н. у 1918, мал. лейт., загінуў 15.1.1945, пахаваны ў Калінінградскай вобл.

КЛАДНІЦКІ Ягор Мікалаевіч, н. у 1911, рад., прапаў без вестак 10.12.1942.

КЛАЧКОЎ Іван Трафімавіч, н. у 1917, рад., загінуў 7.5.1945 у Германіі.

КЛАЧКОЎ Кірыла Андрэевіч, н. у 1902, рад., загінуў 19.9.1944, пахаваны ў Латвіі.

КЛАЧОК Іван Іванавіч, н. у 1921, сярж., загінуў 23.8.1942, пахаваны ў Наўгародскім р-не Наўгародскай вобл.

КЛЕМЯНЦЁНАК Васіль Фёдаравіч, н. у 1922, рад., загінуў 11.4.1944, пахаваны ў с. Уладзіміраўка Джанкойскага р-на, Крым.

КЛІМЯНТШОК Віктар Дзмітрыевіч, н. у 1903, рад., прапаў без вестак у кастрычніку 1944.

КЛІПОЦКІ Цярэнцій Піліпавіч, н. у 1925, рад., загінуў 13.10.1944, пахаваны ў в. Інні Ліепайскага р-на, Латвія.

КЛОПАЎ Віктар Гаўрылавіч, н. у 1918, рад., прапаў без вестак 16.2.1945.

КЛОПАЎ Міхаіл Іванавіч, н. у 1924, рад., прапаў без вестак у верасні 1943.

КЛОПАЎ Нічыпар Якаўлевіч, н. у 1920, сярж., загінуў 27.9.1942, пахаваны ва Усевалажскім р-не Ленінградскай вобл.

КЛОПАЎ Сяргей Трафімавіч, н. у 1925, рад., прапаў без вестак 17.9.1944.

КЛОПАЎ Уладзімір Майсеевіч, н. у 1922, прапаў без вестак у сакавіку 1944.

КЛЫПА Іван С., рад., загінуў 11.6.1943.

КЛЯНЕЦ Мацвей Сцяпанавіч, н. у 1927, рад., прапаў без вестак 30.12.1944.

КЛЯПЕЦ Іосіф Сяргеевіч, н. у 1913, рад., загінуў 30.1.1945 ва Усх. Прусіі.

КЛЯПЕЦ Яфім Мікалаевіч, н. у 1913, рад., прапаў без вестак у лістападзе 1944.

КЛЯШЧОНАК Уладзімір Сяргеевіч, н. у 1926, яфр., загінуў 14.1.1945, в. Карчарнікен (р-н г. Пількален), Усх. Прусія.

КНІПА Дзмітрый Ціханавіч, н. у 1923, рад., памёр ад ран 27.4.1945, пахаваны ў Калінінградскай вобл.

КОРАБАЎ Аляксандр Васільевіч, н. у 1914, яфр., загінуў 2.2.1943, пахаваны ў в. Мышкава Веліжскага р-на Смаленскай вобл.

КОРАБАЎ Канстанцін Мікалаевіч, н. у 1914, рад., прапаў без вестак у кастрычніку 1944.

КОРАБАЎ Сцяпан Іванавіч, н. у 1925, рад., загінуў 14.2.1945, пахаваны ў г. Ілава, Польшча.

КОРАБАЎ Сямён Міронавіч, н. у 1911, мал. ваентэхн., прапаў без вестак 27.6.1942.

КОРАНЬ Пётр Фёдаравіч, н. у 1907, рад., прапаў без вестак у маі 1945.

КОРАНЬ Уладзімір Макаравіч, н. у 1919, сярж., прапаў без вестак у лістападзе 1944.

КОРШУН Іван Міхайлавіч, н. у 1918, рад., прапаў без вестак у верасні 1944.

КОРШУН Іосіф Карпавіч, н. у 1903, рад., загінуў 12.8.1943, пахаваны ў в. Усы Харкаўскага р-на Харкаўскай вобл.

КОРШУН Канстанцін Мікалаевіч, н. у 1912, рад., прапаў без вестак у жніўні 1944.

КОРШУН Міхаіл Кірылавіч, н. у 1925, рад., загінуў 3.11.1944, пахаваны ў м. Гаркай (р-н г. Ліепая), Латвія.

КОРЫНЬ Васіль Фядотавіч, н. у 1904, рад., загінуў 25.9.1944, пахаваны ў в. Легздайнэ Добельскага р-на, Латвія.

КОСЫ Іван Фёдаравіч, н. у 1904, рад., загінуў 2.3.1945, пахаваны ў г. Фюрстэнвальдэ, Германія.

КОСЫ Кірыла Іванавіч, н. у 1899, рад., памёр ад ран 29.10.1944, пахаваны на х. Эльудэйка Ліепайскага р-на, Латвія.

КОЎШЭЛЬ Аляксандр Міхайлавіч, ст. сярж., прапаў без вестак 11.8.1942.

КОЎШЭЛЬ Іван Пятровіч, н. у 1905, рад., загінуў 13.12.1943, пахаваны ў в. Замак былога Мехаўскага р-на Віцебскай вобл.

КРАСНОЎ Аляксандр Міхайлавіч, н. у 1911, мал. сярж., загінуў 17.5.1944, пахаваны каля в. Міхалуйка-Мельніца Камянец-Падольскай вобл.

КРАСНОЎ Аляксей Паўлавіч, н. у 1912, рад., прапаў без вестак у ліпені 1944.

КРАСНОЎ Андрэй Уласавіч, н. у 1919, ст. сярж., загінуў 6.1.1943, пахаваны ў с. Пескаватка Валгаградскай вобл.

КРАСНОЎ Мікалай Рыгоравіч, н. у 1909, рад., прапаў без вестак 16.7.1941.

КРАЎЧАНКА Васіль Лявонавіч, н. у 1920, гв. мал. лейт., загінуў 26.9.1944, пахаваны ў в. Яўжы Мадонскага р-на, Латвія.

КРАЎЧАНКА Міхаіл Антонавіч, н. у 1919, рад., загінуў 4.8.1944, пахаваны ў с. Лыцене Мадонскага р-на, Латвія.

КРАХОТКА Едас Васільевіч, н. у 1902, рад., прапаў без вестак у верасні 1944.

КРАХОТКА Карп Емяльянавіч, н. у 1904, рад., прапаў без вестак у верасні 1944.

КРУПСКІ Іван Кірылавіч, н. у 1925, рад., прапаў без вестак у лістападзе 1944.

КРУПСКІ Кузьма Ануфрыевіч, н. у 1903, кап., прапаў без вестак у жніўні 1941.

КРЫВЁНАК Браніслаў Іванавіч, н. у 1925, рад., прапаў без вестак у красавіку 1945.

КРЫСЁНАК Павел Паўлавіч, н. у 1926, рад., загінуў 23.7.1944, пахаваны ў м. Лапянішкі, Латвія.

КРЫСКЕВІЧ Сяргей Канстанцінавіч, н. у 1920, рад., прапаў без вестак у кастрычніку 1944.

КРЫЦКЕВІЧ Аляксей Еўдакімавіч, н. у 1913, рад., загінуў 17.9.1944, пахаваны ў с. Фалішуйка Кракаўскага ваяв., Польшча.

КУДРАЎЦАЎ Максім Ільіч, н. у 1915, рад., загінуў 3.9.1941, пахаваны ў в. Холм Ярцаўскага р-на Смаленскай вобл.

КУЗЬМІЧАЛЮК Іван Рыгоравіч, н. у 1903, рад., прапаў без вестак.

КУЛІКОЎ Андрэй Цімафеевіч, н. у 1915, маёр, прапаў без вестак 22.7.1944.

КУПРЭВІЧ Марыя Лук'янаўна, н. у 1920, медсястра, прапала без вестак у 1941.

ЛАБЁНАК Ігнат Мікалаевіч, н. у 1915, рад., загінуў 15.8.1944, в. Лочары Радзвілішкскага р-на, Літва.

ЛАВЕЙКА Мікалай Антонавіч, н. у 1926, яфр., загінуў 15.1.1945, в. Карчарнікен (р-н г. Пількален), Усх. Прусія.

ЛАПЁНАК Павел Ануфрыевіч, н. у 1906, загінуў у 1945.

ЛАПІЦКІ Аляксандр Станіслававіч, н. у 1912, рад., загінуў 13.4.1945, м. Ноерштітэн, Усх. Прусія.

ЛАПІЦКІ Іван Сямёнавіч, н. у 1917, рад., загінуў 26.1.1945, пахаваны ў Ліепайскім р-не, Латвія.

ЛАПІЦКІ Міхаіл Нілавіч, н. у 1923, рад., загінуў 25.10.1943, пахаваны ў в. Зуева Смаленскай вобл.

ЛАПІЦКІ Стэфан Іванавіч, н. у 1910, рад., прапаў без вестак у верасні 1944.

ЛАПІЦКІ Сцяпан Васільевіч, н. у 1915, рад., прапаў без вестак у жніўні 1944.

ЛАПІЦКІ Сяргей Апанасавіч, н. у 1920, рад., прапаў без вестак у верасні 1944.

ЛАПІЦКІ Яфім Рыгоравіч, н. у 1898, рад., прапаў без вестак у верасні 1944.

ЛАПІЦКІ Яфім Рыгоравіч, н. у 1902, рад., загінуў 21.9.1943, пахаваны ў Веліжскім р-не Смаленскай вобл.

ЛАЎРЫНОВІЧ Вацлаў Восіпавіч, н. у 1924, рад., прапаў без вестак у красавіку 1945.

ЛАЎРЫНОВІЧ Іван Восіпавіч, н. у 1918, рад., прапаў без вестак у верасні 1944.

ЛАЧОК Аляксей Кандратавіч, н. у 1907, рад., загінуў 19.9.1944, пахаваны ў в. Дзены Баўскага р-на, Латвія.

ЛАЮШЭНКА Ілья Рыгоравіч, н. у 1921, рад., прапаў без вестак 3.8.1941.

ЛЕБЯДЗЕЎ Пётр Кірылавіч, н. у 1912, рад., загінуў 24.12.1942, пахаваны ў в. Бурцава Вялікалуцкага р-на Пскоўскай вобл.

ЛЕДНІКАЎ Іван Цярэнцьевіч, н. у 1923, рад., загінуў 17.1.1943, пахаваны ў в. Жгуты Веліжскага р-на Смаленскай вобл.

ЛЕДНІКАЎ Павел Іванавіч, н. у 1913, рад., загінуў 16.8.1943, пахаваны ў Ярцаўскім р-не Смаленскай вобл.

ЛЁЛЯ Сямён Сяргеевіч, н. у 1921, рад., прапаў без вестак у лістападзе 1944.

ЛЁЛЯ Сямён Сяргеевіч, н. у 1922, рад., прапаў без вестак у ліпені 1944.

ЛЕМЕШАЎ Васіль Сямёнавіч, н. у 1917, лейт., памёр ад ран 16.9.1942, пахаваны ў в. Старое Пагарскага р-на Бранскай вобл.

ЛЕМЯГУКЕВІЧ Рыгор Спірыдонавіч, н. у 1903, рад., загінуў 24.10.1944.

ЛЕМЯШКЕВІЧ Васіль Дзмітрыевіч, н. у 1921, ст. сярж., загінуў 17.9.1944, пахаваны ў в. Пілкі, Эстонія.

ЛЕСНІЧЭНКА Цімафей Ягоравіч, н. у 1908, рад., загінуў 10.11.1944, пахаваны ў с. Віняры, Літва.

ЛЕШЧАНКА Мікалай Іванавіч, н. у 1900, рад., загінуў 17.2.1945, пахаваны ў Альштынскім ваяв., Польшча.

ЛЕШЧЫН Аляксей Мікалаевіч, н. у 1923, рад., загінуў 25.11.1942, пахаваны ў в. Нялюбіна Ржэўскага р-на Цвярской вобл.

ЛІСІЦА Сямён Усцінавіч, н. у 1909, рад., прапаў без вестак.

ЛІСІЧОНАК Пётр Даянісавіч, н. у 1924, рад., памёр ад ран 22.4.1943, пахаваны ў в. Сухі Луг Свярдлоўскай вобл.

ЛІСІЧЭНКА Адам Аляксеевіч, н. у 1920, рад., памёр ад ран 26.8.1944, пахаваны ў с. Сяйні Выбаргскага р-на Ленінградскай вобл.

ЛІСІЧЭНКА Адам Аляксеевіч, н. у 1920, ст. сярж., памёр 21.8.1944, пахаваны ў Выбаргскім р-не Ленінградскай вобл.

ЛІСОЎСКІ Пётр Аляксеевіч, н. у 1906, рад., памёр 20.2.1942.

ЛІТВІН Аляксандр Міхайлавіч, н. у 1914, мал. лейт., прапаў без вестак 22.6.1941.

ЛІТВІН Аляксандр Міхайлавіч, н. у 1914, мал. лейт., прапаў без вестак 26.6.1943.

ЛІТВІН Васіль Андрэевіч, н. у 1925, рад., загінуў 26.7.1944.

ЛІТВІН Васіль Паўлавіч, н. у 1914, рад., загінуў 30.1.1945, пахаваны ў м. Валасное каля г. Ліепая, Латвія.

ЛІТВІН Іван Сяргеевіч, н. у 1923, рад., прапаў без вестак у снежні 1944.

ЛІТВІН Леанід Фёдаравіч, н. у 1926, рад., памёр ад ран 10.10.1944, пахаваны ў в. Лемеежышкі Шаўляйскага р-на, Літва.

ЛІТВІН Павел Андрэевіч, н. у 1920, рад., прапаў без вестак у верасні 1944.

ЛІТВІН Сцяпан Міронавіч, н. у 1917, рад., загінуў 3.2.1942.

ЛІТВІНАЎ Іван Емяльянавіч, н. у 1919, рад., загінуў 6.10.1941.

ЛІТВІНАЎ Іван Сяргеевіч, н. у 1923, мал. сярж., прапаў без вестак у красавіку 1945.

ЛІТВІНАЎ Уладзімір Канстанцінавіч, н. у 1924, рад., загінуў 16.3.1944, пахаваны ў в. Калінкіна Полацкага р-на.

ЛОБНІК Андрэй Паўлавіч, н. у 1914, мал. лейт., прапаў без вестак у 1941.

ЛОДЗІС Міхаіл Васільевіч, н. у 1898, рад., загінуў 23.7.1944, пахаваны ў в. Рушкулішкі Зарасайскага р-на, Літва.

ЛУНЁНАК Уладзімір Сяргеевіч, н. у 1924, сярж., загінуў 14.3.1945, пахаваны ў в. Бзе Дольне Бельскага ваяв., Польшча.

ЛЮБІЛЬСКІ Лявон Васільевіч, н. у 1912, рад., памёр ад ран 8.4.1945 ва Усх. Прусіі.

ЛЮЦКО Мікалай Герасімавіч, н. у 1924, прапаў без вестак у верасні 1944.

ЛЮЦКОЙ Іван Піліпавіч, н. у 1909, рад., прапаў без вестак у верасні 1944.

МАЗОЎСКІ Дзмітрый Сцяпанавіч, н. у 1922, загінуў 10.10.1944, пахаваны ў в. Малыя Рашчупі Скуадаскага р-на, Літва.

МАКОВІЧ Астап Іванавіч, н. у 1907, загінуў 22.9.1943, пахаваны ў в. Каменкі Смаленскай вобл.

МАКСІМЁНАК Іосіф Віктаравіч, н. у 1910, рад., прапаў без вестак у кастрычніку 1944.

МАКСІМЕНКА Іосіф Мікітавіч, н. у 1910, рад., памёр ад ран 22.8.1941, пахаваны ў г. Вязьма.

МАЛАХАЎ Павел Васільевіч, н. у 1895, рад., памёр ад ран 9.3.1943, пахаваны ў г. Вялікія Лукі Пскоўскай вобл.

МАМОН Захар Міхайлавіч, н. у 1908, рад., загінуў 23.12.1942, пахаваны ў в. Жалезніца Арлоўскай вобл.

МАМЯКА Васіль Якаўлевіч, н. у 1923, рад., прапаў без вестак у кастрычніку 1944.

МАНДРЫК Міхаіл Пятровіч, н. у 1921, рад., загінуў 27.11.1942, пахаваны ў в. Нялюбіна Ржэўскага р-на Цвярской вобл.

МАНЕЦІН Аляксандр Ягоравіч, н. у 1915, рад., прапаў без вестак у чэрвені 1943.

МАНЧЫНСКІ (МАНГІНСКІ) Станіслаў Іосіфавіч, н. у 1923, рад., памёр ад ран 18.7.1944, пахаваны ў г.п. Карэлічы Гродзенскай вобл.

МАРКЕВІЧ Васіль Апанасавіч, н. у 1920, мал. сярж., прапаў без вестак 3.8.1941.

МАРКОВІН Фёдар Дзянісавіч, н. у 1923, рад., загінуў 20.1.1945, пахаваны ў в. Наваседлінц Беластоцкай вобл.

МАРКОВІЧ Андрэй Міхайлавіч, н. у 1914.

МАРКОВІЧ Мікалай Мікалаевіч, н. у 1920, рад., загінуў 1.2.1942, пахаваны ў в. Жукоўка Масальскага р-на Калужскай вобл.

МАРОЗ Аляксандр, н. у 1906, рад., прапаў без вестак у лістападзе 1941.

МАРОЗАЎ Васіль Арцёмавіч, н. у 1924, ст. сярж., загінуў 4.8.1944, пахаваны ў в. Путры, Літва.

МАРОЗАЎ Васіль Васільевіч, н. у 1926, яфр., загінуў 15.1.1945, в. Карчарнікен каля г. Пількален, Усх. Прусія.

МАРОЗАЎ Іван Паўлавіч, мал. лейт., загінуў 31.1.1945, пахаваны ў г. Будапешт, Венгрыя.

МАРОЗАЎ Сямён Сямёнавіч, н. у 1910, рад., прапаў без вестак 21.3.1943.

МАРОКА Іван Іванавіч, н. у 1923, рад., памёр ад ран 26.4.1943, пахаваны ў в. Карцава Велікалуцкага р-на Пскоўскай вобл.

МАРЭЕЎ Іван Сяргеевіч, н. у 1912, лейт., загінуў 30.6.1944.

МАРЭЦКІ Максім Ільіч, н. у 1915, рад., прапаў без вестак у чэрвені 1944.

МАСКАЛЕНКА Сяргей Сямёнавіч, н. у 1923, загінуў 24.9.1943, пахаваны ў в. Марцішкі Веліжскага р-на Смаленскай вобл.

МАСЛЮК Іван Мікалаевіч, н. у 1921, рад., загінуў 26.8.1941, пахаваны ў в. Заходняе Азярко Мурманскай вобл.

МАХАНЬ Ягор Пятровіч, н. у 1908, рад., прапаў без вестак.

МАЦВІЕНКА Іван Парфенавіч, н. у 1913, рад., загінуў 21.9.1943.

МАЦЮШ Аляксандр Міхайлавіч, рад., загінуў 14.9.1944, пахаваны ў в. Лірумі Баўскага р-на, Латвія.

МАЦЮШ Іван Нічыпаравіч, н. у 1927, рад., загінуў 30.3.1945, пахаваны ў г. Гданьск, Польшча.

МАШЧОН Пётр Цярэнцьевіч, н. у 1923, рад., памёр ад ран 16.7.1944.

МАШЧОНАК Сцяпан Віктаравіч, н. у 1905, рад., загінуў 10.10.1944, пахаваны ў в. Малыя Рашчупі Скуадаскага р-на, Літва.

МЕЛЬНІКАЎ Дзмітрый Рыгоравіч, н. у 1906, рад., загінуў 22.11.1944, пахаваны ў м. Вармс, Літва.

МЕЛЬНІКАЎ Ягор Сямёнавіч, н. у 1912, рад., прапаў без вестак у верасні 1944.

МІЛЕШКА Цімафей Сямёнавіч, н. у 1920, мал. лейт., загінуў 21.2.1943, пахаваны ў Краснадарскім краі.

МІЛЫ Іван Кандратавіч, н. у 1926, яфр., загінуў 13.1.1945 каля в. Карчарнікен (р-н г. Пількален) ва Усх. Прусіі.

МІРАЛЮБАЎ Пётр Аляксандравіч, н. у 1921, сярж., загінуў 18.1.1942.

МІХАШОНАК Андрэй Андрэевіч, н. у 1898, рад., загінуў 19.8.1944, пахаваны ў Баўскім р-не, Латвія.

МІЦКЕВІЧ Аляксей Сцяпанавіч, н. у 1909, рад., загінуў 26.9.1943.

МІЦКЕВІЧ Барыс Фёдаравіч, рад., загінуў 30.6.1944, пахаваны каля в. Канцюць, Карэлія.

МІЦКЕВІЧ Дзмітрый Аляксеевіч, н. у 1909, сярж., прапаў без вестак 18.9.1944.

МІЦКЕВІЧ Іван Піліпавіч, н. у 1918, рад., прапаў без вестак у лютым 1942.

МУЧАКА Пётр Мартынавіч, н. у 1923, рад., загінуў 16.9.1942.

МУША Рыгор Міхайлавіч, н. у 1905, рад., загінуў 21.3.1945, пахаваны ў в. Скрошэвы Гданьскага ваяв., Польшча.

МЯЛЕШКА Іван Сцяпанавіч, н. у 1906, рад., прапаў без вестак у верасні 1944.

МЯЛЕШКА Мацвей Мікалаевіч, н. у 1908, рад., прапаў без вестак у сакавіку 1942.

МЯЛЕШКА Мікалай Міхеевіч, н. у 1918 (1919), 28.2.1943, пахаваны ў в. Дудзіна Ульянаўскага р-на.

МЯЛЕШКА Фёдар Дзянісавіч, н. у 1917, сярж., загінуў 10.2.1942, пахаваны ў Цвярской вобл.

МЯЛЕШКА Ягор Сцяпанавіч, н. у 1908, рад., прапаў без вестак у верасні 1944.

МЯСНІКОЎ Архіп Якаўлевіч, н. у 1912, рад., прапаў без вестак у маі 1942.

НАВАМЕЙСКІ Роберт Робертавіч, н. у 1918, прапаў без вестак у жніўні 1944.

НЕПРЫМЕРАЎ Іван Васільевіч, н. у 1915, лейт., загінуў 25.7.1944, в. Азярок Саколкаўскага р-на Беластоцкай вобл.

НЕПРЫМЕРАЎ Іван Васільевіч, н. у 1915, рад., прапаў без вестак у кастрычніку 1944.

НЕПРЫМЕРАЎ Сямён Васільевіч, н. у 1904, рад., загінуў 19.1.1943, пахаваны ў г. Валгаград.

НОСАЎ Павел Іванавіч, рад., загінуў 27.2.1945.

НЯДВОЛЬСКІ Васіль Іванавіч, н. у 1909, рад., памёр ад ран, пахаваны ў в. Самавольцы Браслаўскага р-на Віцебскай вобл.

ПАДВОРНАШ Марыя І., н. у 1898, рад., загінула 11.6.1943.

ПАДГОЛ Ягор Паўлавіч, н. у 1920, гв. рад., загінуў 14.3.1945, пас. Оттэм, Усх. Прусія.

ПАДЛОБНЫ Іван Якаўлевіч, н. у 1917, рад., прапаў без вестак у верасні 1944.

ПАЛОНСКІ Аляксандр Дзмітрыевіч, н. у 1915, рад., загінуў 27.11.1942.

ПАЛОНСКІ Георгій Міхеевіч, н. у 1919, рад., прапаў без вестак у маі 1941.

ПАЛОНСКІ Міхаіл Пятровіч, н. у 1921, кам. аддз., прапаў без вестак у кастрычніку 1944.

ПАЛЯКОЎ Дзмітрый Канстанцінавіч, н. у 1912, рад., прапаў без вестак у верасні 1944.

ПАЛЯКОЎ Спірыдон Ігнатавіч, н. у 1899, рад., загінуў 20.9.1944, пахаваны ў Елгаўскім р-не, Латвія.

ПАМЯЛКОЎ Афанасій Клімецьевіч, н. у 1912, рад., прапаў без вестак у верасні 1944.

ПАПКО Антон Антонавіч, н. у 1905, старш., прапаў без вестак у студзені 1945.

ПАПКО Ягор Якаўлевіч, н. у 1921, рад., загінуў 11.3.1942, пахаваны ў в. Мартышкіна Ламаносаўскага р-на Ленінградскай вобл.

ПАРТАСЕВІЧ Піліп Данілавіч, н. у 1913, механік-вадзіцель, загінуў 1.3.1945 ва Усх. Прусіі.

ПАСТУШОНАК Фёдар Данілавіч, н. у 1917, мал. лейт., загінуў 20.3.1943, пахаваны ў в. Карбесень Мгінскага р-на Ленінградскай вобл.

ПАСТУШЭНКА Васіль Паўлавіч, н. у 1910, рад., памёр ад ран 30.4.1945, пахаваны ў м. Грос-Ноендорф (р-н г. Врыцэн), Германія.

ПАЎЛОВІЧ Міхаіл Максімавіч, н. у 1926, рад., памёр ад ран 10.8.1944, на х. Всадумашла Біржайскага р-на, Літва.

ПАЎЛОЎСКІ Васіль Карнілавіч, н. у 1910, рад., прапаў без вестак у кастрычніку 1944.

ПАЎЛОЎСКІ Іван Васільевіч, н. у 1923, сярж., прапаў без вестак 30.7.1942.

ПАЎЛОЎСКІ Іосіф Пятровіч, н. у 1922, рад., загінуў 20.7.1944, пахаваны ў с. Бужск Бродаўскага р-на Львоўскай вобл.

ПАХОЛКІН Фёдар Несцеравіч, н. у 1910, рад., загінуў 14.9.1944, пахаваны ў пас. Сунцейкас, Латвія.

ПАЦЭЙКА Васіль Антонавіч, н. у 1926, рад., загінуў 21.8.1944.

ПАЦЭЙКА Яфім Фёдаравіч, н. у 1912, рад., загінуў 26.4.1945, пахаваны ў г. Шпандаў, Германія.

ПЕТУХОЎ Фама Міхайлавіч, н. у 1907, рад., прапаў без вестак у снежні 1944.

ПІГУРА Ягор Антонавіч, н. у 1924, рад., загінуў 10.2.1944, пахаваны ў Шумілінскім р-не Віцебскай вобл.

ПІНСКЕР Лазар Майсеевіч, н. у 1897, рад., загінуў 2.12.1942, пахаваны ў с. Рэчкі Ленінградскай вобл.

ПІСКОВІЧ Аляксандр Васільевіч, н. у 1909, ст. сярж., загінуў 2.2.1945, пахаваны ў Польшчы.

ПІТКЕВІЧ Антон Баляслававіч, н. у 1916, рад., прапаў без вестак у кастрычніку 1944.

ПЛІГАЎКА Іван Міхайлавіч, н. у 1921, рад., прапаў без вестак у лістападзе 1944.

ПЛІЦКЕВІЧ Ціхан Данілавіч, н. у 1906, рад., загінуў 31.8.1943, пахаваны ў Духоўшчынскім р-не Смаленскай вобл.

ПОЛАЗАЎ Адам Лявонавіч, н. у 1901, рад., прапаў без вестак у ліпені 1944.

ПОЛАЗАЎ Аляксей Міхайлавіч, н. у 1912, рад., загінуў 13.10.1944, пахаваны ў в. Лясы, Польшча.

ПОЛАЗАЎ Антон Пахомавіч, н. у 1901, рад., загінуў 10.8.1944, пахаваны ў в. Грынюнай Біржайскага р-на, Літва.

ПОЛАЗАЎ Васіль Мікалаевіч, н. у 1911, рад., загінуў 23.12.1944, пахаваны на х. Чаркалі, Латвія.

ПОЛАЗАЎ Кліменцій Барысавіч, н. у 1911, рад, прапаў без вестак у кастрычніку 1944.

ПОЛАЦКІ Міхаіл Рыгоравіч, н. у 1923, рад., прапаў без вестак у лютым 1945.

ПРАВАДА Васіль Іванавіч, н. у 1925, рад., загінуў 26.1.1945.

ПРАВАДА Гаўрыла Федасеевіч, н. у 1904, рад., памёр 4.12.1942, пахаваны ў в. Падсосенка Нялідаўскага р-на Цвярской вобл.

ПРАНІК Васіль Васільевіч, н. у 1919, рад., прапаў без вестак у верасні 1944.

ПРАСВЕТАЎ Іван Фёдаравіч, н. у 1923, рад., загінуў 24.12.1942, пахаваны ў в. Бурцава Велікалуцкага р-на Пскоўскай вобл.

ПРЫГУНОЎ Станіслаў Сігізмундавіч, н. у 1916, мал. сярж., загінуў 1.10.1943, пахаваны ў в. Каралеўшчына Веліжскага р-на Смаленскай вобл.

ПРЫСТАЎКА Майсей Рыгоравіч, н. у 1901, рад., загінуў 29.10.1944, пахаваны ў в. Сауканты Мажэйкскага р-на, Літва.

ПТУШКА Дарафей Андрэевіч, н. у 1907, рад., прапаў без вестак у жніўні 1944.

ПТУШКА Дамітрый Мікалаевіч, н. у 1910, рад., загінуў 17.3.1942.

ПТУШКА Пётр Еўдакімавіч, н. у 1910, рад., прапаў без вестак 27.10.1944.

ПТУШКА Сцяпан Анісавіч, н. у 1917, рад., прапаў без вестак у жніўні 1944.

ПУГАЧ Васіль Міхайлавіч, н. у 1912, рад., прапаў без вестак у верасні 1944.

ПУГАЧ Сідар Якаўлевіч, н. у 1905, рад., загінуў 18.4.1945, пахаваны ў г. Слаўск Калінінградскай вобл.

ПУГАЧ Сідар Якаўлевіч, н. у 1905, рад., памёр ад ран, пахаваны ў г. Слаўск Калінінградскай вобл.

ПУГАЧОЎ Іван Сямёнавіч, н. у 1912, сярж., прапаў без вестак у студзені 1945.

ПУГАЧОЎ Мікалай Лявонавіч, н. у 1922, рад., загінуў 30.12.1942, пахаваны ў Аленінскім р-не Цвярской вобл.

ПУГАЧОЎ Сяргей Рыгоравіч, н. у 1913, ст. лейт., памёр ад ран 16.3.1943, пахаваны ў в. Паўлава Холм-Жыркоўскага р-на Смаленскай вобл.

ПУЗАТКА Павел Пахомавіч, н. у 1916, рад., загінуў 29.10.1941.

ПУЗАТКА Піліп Пятровіч, н. у 1904, рад., загінуў 4.11.1944, пахаваны ў в. Вартэ (р-н г. Ліепая), Латвія.

ПУЗАТКА Фёдар Фёдаравіч, н. у 1926, рад., прапаў без вестак 23.2.1945.

ПУЗАТКА Ягор Рыгоравіч, н. у 1897, рад., памёр ад ран 29.1.1945, пахаваны ў в. Лессек каля г. Познань, Польшча.

ПУЗІКАЎ Васіль Лук'янавіч, н. у 1900, рад., загінуў 17.11.1943.

ПЫЛІНСКІ Генадзь Селіверставіч, н. у 1913, сярж., загінуў 26.1.1944, пахаваны ў в. Почы Ленінградскай вобл.

ПЯТНІЦА Андрэй Сцяпанавіч, н. у 1899, рад., загінуў 13.3.1945 у Германіі.

ПЯТНІЦА Іван Антонавіч, н. у 1922, сярж., загінуў 7.3.1944, пахаваны ў в. Заполле Віцебскай вобл.

ПЯТНІЦА Пётр Савельевіч, н. у 1912, мал. сярж., загінуў 27.9.1941 каля с. Воранаўка Новамаскоўскага р-на Днепрапятроўскай вобл.

ПЯТНІЦА Уладзімір Лявонавіч, н. у 1906, рад., прапаў без вестак у жніўні 1944.

ПЯТНІЦА Фама Сямёнавіч, н. у 1921, загінуў 30.8.1941.

ПЯТНІЦКІ Васіль Прохаравіч, н. у 1919, рад., прапаў без вестак у верасні 1944.

РАГАВЕНКА Кірыл Міхеевіч, н. у 1911, рад., прапаў без вестак у ліпені 1941.

РАФАНОВІЧ Уладзімір Ігнатавіч, н. у 1909, рад., прапаў без вестак у кастрычніку 1944.

РАХОЎСКІ Іван Ільіч, н. у 1908, рад., загінуў 25.4.1945, м. Паленен, Усх. Прусія.

РАЦЬКОВІЧ Ігнат Андрэевіч, н. у 1907, рад., загінуў 17.1.1945 ва Усх. Прусіі.

РУБАНІК Рыгор Іванавіч, н. у 1925, рад., прапаў без вестак у лістападзе 1944.

РУБАНІК Сцяпан Рыгоравіч, н. у 1908, рад., загінуў 5.4.1945, в. Зідлунг, Усх. Прусія.

РУДЗЁНАК Генадзь Барысавіч, н. у 1926, рад., загінуў 19.10.1944.

РУСЁНАК Фёдар Мікітавіч, н. у 1910, рад., загінуў 30.9.1943, пахаваны ў в. Каралеўшчына Веліжскага р-на Смаленскай вобл.

РУЦКІ Мікалай Рыгоравіч, н. у 1924, мал. сярж., загінуў 14.10.1944, каля г. Клайпеда, Літва.

САВІЦКІ Эдуард Іосіфавіч, н. у 1920, ст. лейт., памёр ад ран 17.1.1945, пахаваны ў с. Грушчынек, Польшча.

САЗОНАЎ Іван Тарасавіч, н. у 1924, лейт., загінуў 10.10.1944, пахаваны ў м. Маркі, Польшча.

САЛАВЕЙ Кірыла Фёдаравіч, н. у 1900, мал. сярж. 800-га сп 143-й сд, загінуў 23.4.1945, пахаваны ў м. Любар каля г. Берлін, Германія.

САЛАЎЁЎ Уладзімір Іванавіч, н. у 1925, рад., памёр ад ран 15.2.1945, пахаваны ў р-не г. Ліепая, Літва.

САЎЧАНКА Васіль Іосіфавіч, н. у 1911, рад., прапаў без вестак у кастрычніку 1944.

СЕВЯРЫН Мікалай Піліпавіч, н. у 1980, мал. кам., прапаў без вестак у 1941.

СЕЛІВАНАЎ Сямён Андрэевіч, н. у 1920, рад., загінуў 10.12.1941, пахаваны ў в. Казанскае Літвенскага р-на Арлоўскай вобл.

СІВЕРЫН Віктар Герасімавіч, н. у 1926, рад., прапаў без вестак у снежні 1944.

СІДАРАЎ Іван Васільевіч, н. у 1917, рад., прапаў без вестак у кастрычніку 1944.

СІМАНОВІЧ Васіль Гаўрылавіч, н. у 1921, мал. сярж., кам. аддз., загінуў 10.8.1945, пахаваны ў с. Хандагай, Манчжурыя.

СІМАНОВІЧ Кузьма Фёдаравіч, н. у 1911, гв. ст. сярж., загінуў 19.12.1942, пахаваны ў в. Цыбскенерава Валгаградскай вобл.

СІТКЕВІЧ Мікалай Іванавіч, н. у 1922, мал. лейт., загінуў у Дубоўскім р-не Сталінградскай вобл.

СКАКУН Павел Піліпавіч, н. у 1923, рад., прапаў без вестак 28.11.1942.

СКАРАЖОНАК Рыгор Рыгоравіч, рад., прапаў без вестак 6.11.1941.

СКАЧЫХА Іван Трафімавіч, н. у 1922, мал. сярж., загінуў 27.8.1943, пахаваны ў в. Івашына Смаленскай вобл.

СМАЛЯК Андрэй Фаміч, н. у 1908, кап., загінуў 31.12.1944, пахаваны ў в. Цевіні, Латвія.

СМАЛЯК Іван Васільевіч, н. у 1911, рад., прапаў без вестак у верасні 1944.

СМАЛЯК Іван Селіверставіч, н. у 1926, рад., загінуў 6.10.1944 у р-не в. Шыленай-2, Літва.

СМАЛЯК Цімафей, н. у 1911, рад., прапаў без вестак у верасні 1944.

СМАРГУНОЎ Фёдар Нічыпаравіч, н. у 1901, кап., загінуў 16.12.1941, пахаваны на ст. Пагосце Мгінскага р-на Ленінградскай вобл.

СОБАЛЬ Аляксей Нічыпаравіч, н. у 1907, сярж., прапаў без вестак у 1945.

СПІРЧОНАК Васіль Іванавіч, н. у 1924, рад., памёр ад ран 26.7.1944, пахаваны ў Браслаўскім р-не Віцебскай вобл.

СПІРЫДЗЁНАК Іван Ігнатавіч, н. у 1894, прапаў без вестак у кастрычніку 1944.

СПІРЫДОВІЧ Іван Фёдаравіч, н. у 1907, старш., прапаў без вестак 3.7.1942.

СПІРЫДОВІЧ Фадзей Іванавіч, рад., памёр ад ран у н.п. Вюнедорф (каля г. Брандэнбург), Германія.

СТАНУЛЬ Барыс Дзмітрыевіч, н. у 1918, рад., загінуў 2.1.1943, пахаваны на х. Урупін Марозаўскага р-на Растоўскай вобл.

СТРЫЖОНАК Аляксей Антонавіч, н. у 1921, рад., прапаў без вестак у кастрычніку 1944.

СТРЫЖОНАК Апанас Васільевіч, н. у 1914, рад., прапаў без вестак 1944.

СТРЫЖОНАК Васіль Іванавіч, палітрук, памёр ад ран у красавіку 1942, пахаваны ў г.п. Крастцы Наўгародскай вобл.

СТРЫЖОНАК Іван Сцяпанавіч, н. у 1922, рад., прапаў без вестак у кастрычніку 1944.

СТРЫЖОНАК Максім Васільевіч, н. у 1922, рад., прапаў без вестак у лістападзе 1944.

СТРЫЖОНАК Мікалай Маркавіч, н. у 1918, рад., прапаў без вестак у кастрычніку 1944.

СТРЫЖОНАК Мікалай Мяфодзьевіч, н. у 1925, рад., загінуў 5.10.1944, в. Таралкай Шауляйскага р-на, Літва.

СУВОРАЎ Васіль Антонавіч, н. у 1903, рад., загінуў 30.1.1944, с. Зарэчча Парыцкага р-на Палескай вобл.

СУДАК Аляксандр Фёдаравіч, н. у 1920, рад., загінуў 11.11.1944 у Прыекульскім р-не, Латвія.

СУДАК Павел Фёдаравіч, н. у 1910, рад., прапаў без вестак у жніўні 1944.

СУДАК Усцін Сілавіч, н. у 1899, рад., загінуў 5.8.1944, пахаваны ў в. Ліпняк Сувалкскага ваяв., Польшча.

СУРВІЛА Сцяпан Якаўлевіч, н. у 1921, рад., прапаў без вестак у верасні 1944.

СЯМЁНАЎ Канстанцін Мікалаевіч, рад., загінуў 17.10.1941.

ТАВЕЧЫНА Павел Фёдаравіч, н. у 1922, рад., загінуў у в. Громаўка Аленінскага р-на Цвярской вобл.

ТАЛОЧКА Міхаіл Цімафеевіч, н. у 1912, яфр., прапаў без вестак у снежні 1944.

ТАРАВОЛЬТАЎ Аляксандр Мікалаевіч, н. у 1913, рад., прапаў без вестак 29.8.1941.

ТАРАСЕВІЧ Антон Віктаравіч, н. у 1926, рад., загінуў 29.4.1945, пахаваны ў г. Берлін, Германія.

ТАРГАВЕЦ Аляксей Кандратавіч, н. у 1900, старш., загінуў 21.9.1944, в. Чэкуры, Латвія.

ТАРГАВЕЦ Сцяпан Сямёнавіч, н. у 1906, рад., прапаў без вестак 31.10.1941.

ТКАЧОНАК Аляксей Ціханавіч, н. у 1915, рад., 358-й сд, загінуў 18.1.1943, пахаваны ў в. Рабікі Веліжскага р-на Смаленскай вобл.

ТРАК Васіль Дзянісавіч, н. у 1921, рад., прапаў без вестак у ліпені 1943.

ТРОЦКІ Дзмітрый Нічыпаравіч, прапаў без вестак 21.8.1941.

ТРОЦКІ Трафім Трафімавіч, н. у 1908, рад., прапаў без вестак у кастрычніку 1944.

ТУМАНАЎ Аляксей Фаміч, н. у 1923, рад., прапаў без вестак у снежні 1942.

ТЫЧЫНА Іван Сцяпанавіч, н. у 1922, мал. сярж., памёр ад ран 28.3.1945, пахаваны ў в. Кундгіні Іелгаўскага р-на, Латвія.

ТЫЧЫНА Пётр Карпавіч, н. у 1902, рад., памёр ад ран 17.11.1943, пахаваны ў в. Усава Невельскага р-на Пскоўскай вобл.

УЛІЦКІ Барыс Аляксеевіч, н. у 1903, рад., загінуў 15.4.1945, г. Ной-Рупін, Германія.

ФАСЦЁНАК Рыгор Іванавіч, н. у 1918, рад., прапаў без вестак у кастрычніку 1944.

ФЕДАРОВІЧ Казімір Адольфавіч, н. у 1915, ст. сярж., загінуў 21.8.1943, пахаваны ў Харкаўскай вобл.

ФЕДАРЭНКА Дзмітрый Іванавіч, н. у 1908, рад., прапаў без вестак у верасні 1944.

ФЕДАРЭНКА Міхаіл Паўлавіч, н. у 1925, мал. сярж., загінуў 10.2.1944, пахаваны ў в. Церабуціцы Шымскага р-на Наўгародскай вобл.

ФІЛІМОНАЎ Пётр Дамітрыевіч, н. у 1922, рад., загінуў 12.11.1943, пахаваны ў в. Цвяткоўшчына Віцебскага р-на Віцебскай вобл.

ФЯДОТАЎ Цярэнцій Міхайлавіч, н. у 1911, загінуў 22.7.1943 у Мгінскім р-не Ленінградскай вобл.

ХАВАНСКІ Уладзімір Аляксеевіч, н. у 1921, рад., прапаў без вестак у лістападзе 1944.

ХАДАН Рыгор Аляксеевіч, н. у 1912, рад., загінуў 8.1.1942, пахаваны ў в. Грыдзіна Ржэўскага р-на Цвярской вобл.

ХАМІЧОНАК Пётр Рыгоравіч, яфр., прапаў без вестак 17.5.1942.

ХАМІЧОНАК Сцяпан Лаўрэнавіч, н. у 1919, яфр., загінуў 14.11.1943, пахаваны каля х. Аджымушкай (р-н г. Керч), Крым.

ХАНЯК Пётр Цімафеевіч, н. у 1922, ст. сярж., прапаў без вестак 22.2.1944.

ХАРАК Іван Пятровіч, н. у 1909, прапаў без вестак у кастрычніку 1944.

ХАРАК Ігнат Іванавіч, н. у 1912, рад., загінуў 22.5.1943.

ХАРАШКЕВІЧ Дзмітрый Андрэевіч, н. у 1896, сапёр, памёр 16.11.1944, пахаваны ў г. Шаўляй, Літва.

ХАРАШКЕВІЧ Ілья Іванавіч, н. у 1906, рад., прапаў без вестак у маі 1945.

ХАРАШКЕВІЧ Іосіф Мікалаевіч, н. у 1902, маёр, прапаў без вестак у чэрвені 1942.

ХВАСЦЁНАК Віктар Гардзеевіч, н. у 1922, рад., прапаў без вестак у маі 1945.

ХВАСЦЁНАК Кузьма Спірыдонавіч, н. у 1906, рад., прапаў без вестак у верасні 1944.

ХВАСЦЁНАК Парфен Несцеравіч, н. у 1924, рад., прапаў без вестак у жніўні 1944.

ХВОШЧ Пётр Фёдаравіч, н. у 1918, рад., загінуў 9.3.1945, каля в. Бабін у Памераніі, Польшча.

ХОМЧАНКА Іван Вас., рад., загінуў 28.9.1943, пахаваны ў в. Вярхоўе Віцебскага р-на.

ЦАРОЎ Аркадзь Сямёнавіч, н. у 1910, рад., загінуў 17.12.1941 у палоне.

ЦВЯЦІНСКІ Арцём Сямёнавіч, н. у 1911, рад., прапаў без вестак у студзені 1945.

ЦВЯЦІНСКІ Іосіф Фёдаравіч, н. у 1901, рад., загінуў 4.10.1944, пахаваны ў м. Нераці, Латвія.

ЦВЯЦІНСКІ Уладзімір Мартынавіч, н. у 1919, загінуў 21.1.1945, пахаваны ў с. Грамздас, Латвія.

ЦВЯЦІНСКІ Харытон Цімафеевіч, н. у 1923, рад., загінуў 31.10.1944, каля в. Элько, Латвія.

ЦВЯЦІНСКІ Ягор Сямёнавіч, н. у 1921, рад., прапаў без вестак 16.5.1942.

ЦІМАФЕЕЎ Аляксей Ягоравіч, н. у 1913, яфр., загінуў 1.8.1944, пахаваны ў в. Яскі, Латвія.

ЦІСКОВІЧ Іван Лявонавіч, н. у 1919, лейт., прапаў без вестак 29.12.1941.

Ц ІТАРАЎ Аляксандр Паўлавіч, н. у 1902, рад., загінуў 17.3.1943, пахаваны ў в. Глазамічы Смаленскай вобл.

ЦІХАЛЁНАК Мікалай Фёдаравіч, н. у 1925, рад., памёр 17.9.1944, пахаваны ў в. Снікцелес, Латвія.

ЦІХАНЕНКА Кузьма Паўлавіч, н. у 1915, сярж., памёр ад ран 9.8.1941, пахаваны ў г. Валчанск Хмяльніцкай вобл.

ЦІХАНЕНКА Павел Мікалаевіч, рад., загінуў 2.2.1944, пахаваны ў с. Талстое Кіеўскай вобл.

ЦЯЛЕШН Іван Фядосавіч, н. у 1914, рад., прапаў без вестак у кастрычніку 1944

ЧАРНЯЎСКІ Цімафей Уласавіч, н. у 1921, рад., прапаў без вестак 16.1.1942.

ЧОБАТ Дзмітрый Васільевіч, н. у 1920, яфр., прапаў без вестак 3.8.1941.

ЧОРНЫ Канстанцін Міхайлавіч, н. у 1915, мал. сярж., загінуў 19.1.1944, пахаваны ў в. Баравінкі Новасакольніцкага р-на Пскоўскай вобл.

ЧУРБУК Іван Ануфрыевіч, н. у 1919, рад., прапаў без вестак у снежні 1943.

ЧЭЛКІС Іван Вікенцьевіч, н. у 1903, ст. лейт., прапаў без вестак у 1943.

ЧЭПІК Андрэй Карнеевіч, нам. палітрука, загінуў 25.7.1943.

ШАБЛОЎ Уладзімір Фёдаравіч, н. у 1920, яфр., памёр ад ран 15.12.1943, пахаваны ў г. Санкт-Пецярбург на Піскароўскіх могілках.

ШАЛАК Ануфрый Пятровіч, н. у 1906, рад., прапаў без вестак 9.2.1945.

ШАЛГУН Васіль Аляксандравіч, н. у 1919, ст. сярж., загінуў 14.9.1944, пахаваны ў м. Алакюла, Эстонія.

ШАЛЫГА Канстанцін Паўлавіч, н. у 1905, рад., прапаў без вестак у 1941.

ШАЛЫГА Павел Аўдзеевіч, рад., прапаў без вестак 5.12.1941.

ШАПО Прохар Якаўлевіч, н. у 1901, рад., загінуў 23.1.1945, пахаваны ў с. Ласпілуды, Латвія.

ШАПО Яфім Яфімавіч, н. у 1926, рад., сд, загінуў 20.9.1944, пахаваны каля в. Ціпіт, Латвія.

ШАРАГ Мікалай Мікалаевіч, н. у 1919, рад., прапаў без вестак у кастрычніку 1944.

ШАРКО Даніла Міхайлавіч, н. у 1911, рад., памёр ад ран 23.7.1944, пахаваны ў в. Васочкіня, Літва.

ШАРКО Рыгор Антонавіч, н. у 1922, рад., загінуў 8.8.1944 каля в. Баржуны Біржайскага р-на, Літва.

ШАРКО Якаў Цімафеевіч, н. у 1924, рад., прапаў без вестак 9.7.1943.

ШАРЫПА Андрэй Андрэевіч, н. у 1905, рад., прапаў без вестак у 1945.

ШАРЫПА Іван Паўлавіч, н. у 1914, рад., прапаў без вестак у жніўні 1944.

ШАРЫПА Іван Сцяпанавіч, н. у 1910, рад., загінуў 12.7.1942, пахаваны ў в. Ламкі Гагарынскага р-на Смаленскай вобл.

ШАРЫПА Сцяпан Лявонавіч, н. у 1918, сярж., загінуў 16.1.1943.

ШАРЫПА Сцяпан Лявонавіч, сярж., загінуў у 1942, пахаваны каля ст. Курсаўка Стаўрапольскага краю.

ШАСТАКОЎ Кірыл Кандратавіч, н. у 1900, рад., загінуў 25.7.1944, каля в. Пок Зарасайскага р-на, Літва.

ШАСТАКОЎ Уладзімір Кірылавіч, н. у 1927, рад., прапаў без вестак 27.10.1944.

ШАЎКУН Васіль Антонавіч, н. у 1912, рад., прапаў без вестак у жніўні 1944.

ШАЎЛЁНАК Фама Міхайлавіч, н. у 1919, рад., прапаў без вестак у жніўні 1944.

ШАЎЧЭНКА Мікалай Харытонавіч, н. у 1913, рад. загінуў 29.7.1944, пахаваны каля в. Чыблішкі Даўгаўпілскага р-на, Латвія.

ШАХНОЎСКІ Пётр Мікалаевіч, н. у 1925, рад., загінуў 21.9.1944, каля м. Бэне Елгаўскага р-на, Латвія.

ШАХНОЎСКІ Якаў Міхайлавіч, н. у 1913, сярж., загінуў 11.8.1943, пахаваны ў в. Гняздзілава Спас-Дзямянскага р-на Смаленскай вобл.

ШКОДЗІН Васіль Паўлавіч, н. у 1926, рад., загінуў 21.7.1944, пахаваны ў Браслаўскім р-не Віцебскай вобл.

ШКОДЗІН Фядосій Міхайлавіч, н. у 1925, рад., пахаваны ў в. Ястрэбен Духоўшчынскага р-на Смаленскай вобл.

ШМАЦЭН Уладзімір Арцёмавіч, н. у 1921, рад., прапаў без вестак у кастрычніку 1944.

ШНАП Трафім Макаравіч, н. у 1920, сярж., загінуў 25.1.1943, пахаваны ў г. Валгаград.

ШНІТКО Васіль Іванавіч, н. у 1923, рад., прапаў без вестак 16.1.1943.

ШНІТКО Захар Фёдаравіч, н. у 1924, рад., памёр ад ран 27.7.1944, пахаваны на х. Карачунка Докшыцкага р-на Віцебскай вобл.

ШНІТКО Мікалай Васільевіч, н. у 1915, рад., памёр ад ран у г. Маршанск Тамбоўскай вобл.

ШПАК Дзмітрый Цімафеевіч, н. у 1919, рад., прапаў без вестак у 1945.

ШПАК Міхаіл Іванавіч, н. у 1899, рад., загінуў 10.5.1945, пахаваны ў г. Цайтхайн, Германія.

ШУЛЬГА Фёдар Трафімавіч, н. у 1920, рад., загінуў 16.2.1944, пахаваны ў в. Мазчырэна Ленінградскай вобл.

ШУНЕВІЧ Дзмітрый Васільевіч, н. у 1910, рад., загінуў 20.7.1941.

ШУСАЛЕЙ Васіль Іванавіч, н. у 1918, рад., загінуў 4.8.1944.

ШЧАДРУНОЎ Аляксандр Захаравіч, н. у 1922, ст. сярж., памёр ад ран 6.10.1944, пахаваны ў в. Арыні, Латвія.

ШЧАСНЫ Рыгор Іванавіч, н. у 1918, рад., загінуў 1.1.1942.

ШЧАСНЫ Сяргей Рыгоравіч, н. у 1905, рад., загінуў 27.11.1944, в. Ланкуасі Абельніскай вол., Латвія.

ШЧЭРБІК Аркадзь Антонавіч, н. у 1923, рад., загінуў 18.2.1945, пахаваны на ст. Каліс, Германія.

ШЫЦ Фёдар Майсеевіч, н. у 1920, лейт., загінуў 13.8.1942, пахаваны ў в. Красны пасёлак Карманаўскага р-на Смаленскай вобл.

ШЭРШАНЬ Мікалай Фёдаравіч, н. у 1924, рад., прапаў без вестак у 1941.

ШЭСЦЯРЭНЬ Пётр Уладзіміравіч, н. у 1926, яфр., загінуў 13.1.1945, каля г. Пількален, Усх. Прусія.

ШЭСЦЯРЭНЬ Уладзімір Сцяпанавіч, н. у 1901, рад., прапаў без вестак у верасні 1944.

ШЭЎЧАНКА Аляксандр Пятровіч, н. у 1912, рад., прапаў без вестак у верасні 1944.

ШЭЎЧАНКА Аляксей Мікалаевіч, н. у 1922, рад., загінуў 25.11.1942, пахаваны у в. Жгуты Веліжскага р-на Смаленскай вобл.

ШЭЎЧАНКА Іван Іванавіч, н. у 1908, рад., прапаў без вестак у кастрычніку 1944.

ШЭЎЧАНКА Мікалай Андрэевіч, н. у 1918, старш., прапаў без вестак у верасні 1944.

ШЭЎЧАНКА Міхаіл Канстанцінавіч, н. у 1921, рад., загінуў 6.2.1943, пахаваны ў в. Жгуты Веліжскага р-на Смаленскай вобл.

ЭСЮК Міхаіл Мікалаевіч, сярж., прапаў без вестак 18.1.1942.

ЮЛМУХАМЕТАЎ Ісмаіл Юсупавіч, н. у 1912, рад., загінуў 18.2.1943, пахаваны ў с. Сянькі Глазуноўскага р-на Арлоўскай вобл.

ЮРКЕВІЧ Дзмітрый Пятровіч, н. у 1924, рад., 10.5.1943, пахаваны ў г. Канцяміраўка Варонежскай вобл.

ЮРЧОНАК Мікалай Аляксандравіч, н. у 1916, рад., прапаў без вестак у кастрычніку 1944.

ЯЛОВІК Пётр Якаўлевіч, н. у 1920, ст. сярж., прапаў без вестак у снежні 1944.

ЯНКОЎСКІ Сігізмунд Вікенцьевіч, н. у 1916, рад., прапаў без вестак у студзені 1945.

ЯНУШКЕВІЧ Аляксей Рыгоравіч, н. у 1907, рад., прапаў без вестак у кастрычніку 1944.

ЯРМАШЭНКА Карп Максімавіч, н. у 1906, рад., прапаў без вестак у жніўні 1944.

ЯРМОШ Ігнат Парамонавіч, н. у 1910, рад., прапаў без вестак у ліпені 1941.

ЯРМОШ Павел Навумавіч, ст. палітрук, прапаў без вестак 1.5.1942.

ЯРМОШ Ягор Васільевіч, н. у 1920, рад., памёр ад ран 7.8.1941.

ЯРМОШ Ягор Максімавіч, н. у 1920, рад., загінуў 7.8.1941.

ЯРЫГА Сцяпан Варфаламеевіч, н. у 1902, рад., загінуў 3.2.1945, пахаваны ў в. Рыпы Ліепайскага р-на, Латвія.

ЯСНЮК Нічыпар Іванавіч, н. у 1907, рад, загінуў 29.8.1942, пахаваны ў Ржэўскім р-не Цвярской вобл.

ЯСЮК Ісак Аляксандравіч, н. у 1909, рад., прапаў без вестак у снежні 1944.

ЯСЮК Нічыпар Іванавіч, н. у 1907, рад., загінуў 29.8.1942, пахаваны ў в. Дуракова Ржэўскага р-на Цвярской вобл.

ЯСЮК Яўген Рыгоравіч, н. у 1921, рад., прапаў без вестак у снежні 1941.

Спіс падрыхтавалі Г.В.Багдановіч, Г.Х.Талапілава.

Воіны Чырвонай арміі, што нарадзіліся ў іншых месцах, прызваныя Ушацкім раённым ваенным камісарыятам, загінуўшыя і прапаўшыя без вестак на франтах Вялікай Айчыннай вайны

АЛЕЙНІКАЎ Васіль Ціханавіч, н. у 1919, у в. Шубнікі Лепельскага р-на, сярж., прапаў без вестак у жніўні 1944.

АЛПЯРОВІЧ Залман Майсеевіч, н. у 1926 у г. Вільнюс, яфр., загінуў 14.1.1945 у Германіі.

АЛЯКСЕЕНКА Дзмітрый Дзянісавіч, н. у 1914 ва Уладзімірскай вобл., рад., загінуў 12.4.1945 у Германіі.

АНДЗІЕЎСКІ Пётр Васільевіч, н. у 1906 у в. Калапова Ветрынскага р-на Віцебскай вобл., рад., загінуў 23.7.1944, в. Дзерванішкі Зарасайскага р-на, Літва.

АРБУЗАЎ Аляксей Цітавіч, н. у 1914 у былым Ветрынскім р-не, загінуў 27.7.1944, пахаваны ў в. Плецянішкі Вілейскага р-на Мінскай вобл.

АТРАШЧАНКАЎ Сямён Емяльянавіч, н. у 1912, рад., прапаў без вестак 29.7.1944.

АЎДЗЮШЫН Аляксей Цімафеевіч, н. у 1913 у в. Фастоўня Камсамольскага с/с Цвярской вобл., яфр., загінуў 18.11.1944 у Латвіі.

АЎСЯННІКАЎ Максім Пятровіч, н. у 1917 у Аршанскім р-не, прапаў без вестак у кастрычніку 1944.

БАЛОТНІКАЎ Ягор Аляксеевіч, н. у 1909 у Лепельскім р-не, рад., прапаў без вестак у верасні 1944.

БАРАНОЎСКІ Аляксандр Э., н. у 1910 у г. Полацк, рад., прапаў без вестак у снежні 1944.

БАРДОЕЎ Сцяпан Аляксандравіч, н. у 1913 у Віцебскім р-не, рад., загінуў 25.7.1944, пахаваны ў Вілейскім р-не Мінскай вобл.

БАРЫСАЎ Іосіф Ігнатавіч, н. у 1909 у Бешанковіцкім р-не, ст. сярж., загінуў 5.3.1945, пахаваны ў с. Саўзеры Елгаўскага р-на, Латвія.

БАРЫСЕВІЧ Восіп Ігнатавіч, н. у 1909 у Бешанковіцкім р-не, рад., прапаў без вестак 27.10.1944.

БАРЫСЕНКА Іван Васільевіч, н. у 1920, сярж., загінуў 3.2.1945, пахаваны ў м. Калеці Ліепайскага р-на, Латвія.

БАСУК Міхаіл Мікалаевіч, н. у 1917, лейт., памёр ад ран 18.5.1944 у с. Ліцені, Румынія.

БАЦЮЛЁЎ Анатоль Мітрафанавіч, н. у 1923, рад., памёр ад ран 1.9.1943, пахаваны ў в. Разагрэева Смаленскай вобл.

БАШУН Леанід Сцяпанавіч, н. у 1918 у г. Санкт-Пецярбург, лейт., загінуў 2.12.1943, пахаваны ў в. Сарокі Невельскага р-на Пскоўскай вобл.

БЕРДНІКАЎ Мікалай Дзмітрыевіч, н. у 1914 у в. Чупіна Маслянінскага р-на Новасібірскай вобл., рад., загінуў 9.8.1944, в. Боржуны Біржайскага р-на, Літва.

БІРУЛЁЎ Мікалай Андрэевіч, н. у Смаленскай вобл., рад., прапаў без вестак 30.10.1944.

БУГА Міхаіл Апанасавіч, н. у 1913 у былой Полацкай вобл., рад., прапаў без вестак у жніўні 1941.

БУЛА Пётр Уладзіміравіч, н. у 1926 у в. Рудчы былога Ветрынскага р-на, рад., загінуў 27.3.1945, пахаваны ў г. Слаўск Калінінградскай вобл.

БУЛАЎСКІ Антон Казіміравіч, н. у 1907 у былым Ульскім р-не, рад., прапаў без вестак у кастрычніку 1944.

БУРЫ Павел Андрэевіч, н. у 1913, рад., загінуў 27.9.1943, пахаваны ў в. Каменка Пачынкаўскага р-на Смаленскай вобл.

БЯЛЯЕЎ Іван Васільевіч, н. у 1905 у г. Віцебск, рад., загінуў 24.7.1944, пахаваны ў в. Павейсіна Вілейскага р-на Мінскай вобл.

ВАЛЯЎКА Мікалай Якаўлевіч, н. у 1920 у г. Міёры, рад., прапаў без вестак у ліпені 1944.

ВАРАНЦОЎ Цімафей Фёдаравіч, н. у 1918 у Аршанскім р-не, лейт., прапаў без вестак 17.12.1941.

ВІННІЦКІ Стась Канстанцінавіч, н. у 1923, рад., прапаў без вестак у кастрычніку 1944.

ВОЛКАЎ Міхаіл Васільевіч, н. у 1914 у Полацкім р-не, рад., прапаў без вестак у кастрычніку 1944.

ВОЛКАЎ Міхаіл Яфімавіч, н. у 1918 у г. Санкт-Пецярбург, стралок-радыст, прапаў без вестак у маі 1945.

ВОЛЫХ Васіль Піліпавіч, н. у 1919, сярж., памёр ад ран 20.11.1943, пахаваны ў г. Масква.

ВЯЛЮГА Дзмітрый Апанасавіч, н. у 1926, рад., прапаў без вестак у лістападзе 1944.

ВЯЛЮГА Міхаіл Андрэевіч, н. у 1918 у г. Полацк, старш., загінуў 5.10.1944, пахаваны ў г. Вабальнінкас, Літва.

ГАЎРЫЛАЎ Дзмітрый Гаўрылавіч, н. у 1906, рад., прапаў без вестак у лістападзе 1944.

ГЕРМАН Васіль Міхайлавіч, н. у 1920 у Валгаградскай вобл., рад., прапаў без вестак у маі 1945.

ГРАМАТНЁЎ Піліп Маркавіч, н. у 1893, рад., загінуў 27.10.1942, пахаваны ў в. Івахіна Цвярской вобл.

ГРАЧОЎ Рыгор Нічыпаравіч, н. у 1922 у Віцебскай вобл., рад., загінуў у красавіку 1945, пахаваны ў г. Кінешма Іванаўскай вобл.

ГУШЧЫН С.К., н. у. 1910 у Віцебскай вобл., рад., прапаў без вестак 15.12.1941.

ДОКІШ Іван Фёдаравіч, н. у 1925 у Лепельскім р-не, загінуў 25.7.1944, пахаваны ў г. Вабальнінкас, Літва.

ДРОЗД Іван Іванавіч, н. у 1907 у Мінскай вобл., палітрук, загінуў 2.8.1942, пахаваны ў в. Фёдаркава Ржэўскага р-на Цвярской вобл.

ДУБІНА Пётр Піліпавіч, н. у 1926 у в. Бораў'е Віцебскай вобл., рад., загінуў 10.8.1944, пахаваны ў в. Ракані Баўскага р-на, Латвія.

ДУХОВІЧ Пётр Іванавіч, н. у 1926 у в. Зазер'е Лепельскага р-на, рад. 210-га Полацкага гв. сп 71-й гв. сд, загінуў 26.7.1944, пахаваны ў в. Граганец Вілейскай вобл.

ЖАЎНЕРКА Сцяпан Парфенавіч, н. у 1915 у былым Ветрынскім раёне, рад., прапаў без вестак у снежні 1944.

ЗАБЛОЦКІ Мікалай Міхайлавіч, н. у 1919 у Полацкім р-не, рад., прапаў без вестак у 1941.

ЗАХАРАНКА Лявон Радзівонавіч, н. у 1908 у в. Семянцы Полацкага р-на, рад., прапаў без вестак у ліпені 1944.

ЗБАВІЦЕЛЬ Уладзімір Сяргеевіч, н. у 1917 у Віцебскім р-не, мал. лейт., загінуў 3.5.1944.

ЗБУЖЫНСКІ Ігнат Вячаслававіч, н. у 1920 у Крупскім р-не Мінскай вобл., сярж., прапаў без вестак 5.9.1942.

ЗНАПІК Леанід Яфімавіч, н. у 1926 у Лепельскім р-не, яфр., загінуў 15.1.1945, пахаваны ў г. Пількален, Германія.

ЗЯЗЮЛІН Васіль Сяргеевіч, н. у 1909 у в. Глінкі Полацкага р-на, рад., загінуў 11.10.1944, в. Вялікія Рушчупі, Літва.

ЗЯНКЕВІЧ Мікалай Пятровіч, н. у 1915 у былым Ветрынскім р-не, сувяз. 102-й асобн. стр. брыг., загінуў 18.2.1942 у Ленінградскай вобл.

ЗЯНЬКОВІЧ Фама Фёдаравіч, н. у 1898 у былым Ульскім р-не, рад., прапаў без вестак у верасні 1944.

ІВАНКОВІЧ Дзмітрый Дарафеевіч, рад., загінуў у палоне 9.2.1942.

ІВАНКОВІЧ Іван Ігнатавіч, н. у 1898 у былым Ветрынскім р-не, рад., загінуў 17.7.1944, пахаваны каля в. Пучканшыкі Браслаўскага р-на.

ІВАНКОВІЧ Максім Лаўрэнавіч, н. у 1912 у былым Ветрынскім р-не, рад. 210-га гв. сп 71-й гв. сд, загінуў 26.7.1944.

ІВАНОЎ Мікалай Панфілавіч, н. у 1902, рад., загінуў 18.12.1942.

ІЛЬІНОЎ Іван Самуйлавіч, н. у 1916 у Калужскай вобл., рад., загінуў 7.4.1945.

ІРКЕВІЧ Іван Андрэевіч, н. у 1920 у Віцебскай вобл., лейт., загінуў 3.6.1942, пахаваны ў г. Купянск Харкаўскай вобл.

КАВАЛЕНКА Васіль Міхайлавіч, н. у 1926 у в. Ворань Лепельскага р-на, рад., загінуў 8.8.1944 каля в. Боржуны Біржайскага р-на, Літва.

КАВАЛЕНКА Іван Максімавіч, н. у 1918 у Віцебскай вобл, мал. сярж., загінуў 14.8.1942, пахаваны ў в. Алфёрава Цёмкінскага р-на Смаленскай вобл.

КАЛАМІЕЦ Цімафей Паўлавіч, н. у 1916 у в. Залатаношы Сцерлітамакскага р-на, Башкірыя, рад., загінуў 24.7.1944 у Зарасайскім р-не, Літва.

КАЛІНІН Якаў Ісакавіч, н. у 1913 у в. Казінова Гарадоцкага р-на, рад, загінуў 11.10.1944 каля в. Трэкні, Латвія.

КАЛЫЧЭЎСКІ Мікалай Міронавіч, н. у 1923 у в. Дварэц Лепельскага р-на, рад., загінуў 17.9.1944, пахаваны каля м. Наўдзітэ, Латвія.

КАЛЬЦОЎ Аляксей Міхайлавіч, н. у 1919 у

г. Іванава, рад., загінуў 14.7.1944, пахаваны ў в. Вейкшы Браслаўскага р-на.

КАЛЯДА Пётр Цімафеевіч, н. у 1902 у в. Сцяпанавічы Зайкаўскага с/с былога Мехаўскага р-на, рад., памёр ад ран 6.11.1944, пахаваны ў г. Панявежыс, Літва.

КАНСТАНЦІНАЎ Аляксей Восіпавіч, н. у 1919 у Віцебскай вобл., рад., памёр ад ран 25.8.1942, пахаваны ў в. Усодзіцы Ельнінскага р-на Смаленскай вобл.

КАРПЕНКА Уладзімір Сцяпанавіч, н. у 1905, рад., загінуў 26.11.1942, пахаваны ў в. Нялюбіна Ржэўскага р-на Цвярской вобл.

КАРЧЭЎСКІ Уладзімір Антонавіч, н. у 1920, лейт., прапаў без вестак у 1941.

КАТОВІН Іван Антонавіч, н. у 1918 у с. Марушкіна былога Суражскага р-на, рад., прапаў без вестак 7.10.1942.

КАЦАР Мікалай Фёдаравіч, н. у 1919 у в. Долева Сенненскага р-на, сярж., загінуў 13.7.1944, пахаваны ў в. Омхаўка Мсціслаўскага р-на Магілёўскай вобл.

КАШКО Іван Антонавіч, н. у 1923 у Лепельскім р-не, рад., загінуў 22.12.1944, пахаваны ў м. Почы Кулдзігскага р-на, Латвія.

КАШКОЎ Анатоль Фадзеевіч, н. у 1919 у Віцебскай вобл., рад., памёр ад ран 30.4.1942, пахаваны ў г. Волхаў.

КАШЫНСКІ Іван Карпавіч, н. у 1907 у Віцебскай вобл., рад., загінуў 6.1.1942, пахаваны ў в. Ільіно Цвярской вобл.

КІРПІЧОНАК Яфім Сямёнавіч, н. у 1908, палітрук, прапаў без вестак 14.8.1942.

КІШЧАНКА Анатоль Лявонавіч, н. у 1926 у Лепельскім р-не, рад., загінуў 17.9.1944, каля п. Эжэраліс Каўнаскага р-на, Літва.

КІШЧАНКА Іван Мартынавіч, н. у 1923, рад., прапаў без вестак 21.1.1942.

КЛЕМЯНЧОНАК Васіль Фёдаравіч, загінуў 11.4.1944, пахаваны ў Крымскай вобл.

КЛІМЕНЦЬЕЎ Уладзімір Фёдаравіч, н. у 1925 у Віцебскай вобл., мал. сярж., загінуў 15.4.1945, пахаваны ў с. Штэйберсдорф, Германія.

КОМЛІК Іван Навумавіч, н. у 1918 у Мінскай вобл., рад., загінуў 22.5.1943, пахаваны каля ст. Крымская Краснадарскага краю.

КОНАНАЎ Васіль Усцінавіч, н. у 1905, рад., памёр ад ран 28.8.1942, пахаваны ў г. Малаяраславец.

КОПКАЎ Пётр Георгіевіч, н. у 1924, мал. сярж., памёр ад ран 23.1.1944, пахаваны ў с. Васільеўка Днепрапятроўскай вобл.

КРАСЬКО Іван Сцяпанавіч, н. у 1922 у Бешанковіцкім р-не, рад., загінуў 23.7.1944, пахаваны ў в. Едлідча, Літва.

КРАЎЦОЎ Іван Гаўрылавіч, н. у 1921 у в. Бясекі Дубровенскага р-на, рад., загінуў 7.8.1944, пахаваны ў в. Скароцішка Біржайскага р-на, Літва.

КРАЎЧАНКА Міхаіл Антонавіч, н. у 1919, рад., памёр ад ран 3.7.1944.

КРЫВАЛАПАЎ Уладзімір Фёдаравіч, н. у 1913 у Лепельскім р-не, рад., загінуў 23.7.1944, пахаваны ў в. Едлідча, Літва.

КРЫВАШЭЕЎ Міхаіл Паўлавіч, н. у 1905 у Омскай вобл., рад., загінуў 17.8.1944, пахаваны ў в. Баложы Баўскага р-на, Латвія.

КРЫВЕЦ Уладзімір Сямёнавіч, н. у 1923 у Лепельскім р-не, рад., загінуў 26.7.1944 каля в. Грычанцы Вілейскага р-на Мінскай вобл.

КУДРАШОЎ Сяргей Паўлавіч, н. у 1924 у Ленінградскай вобл., рад., загінуў 22.8.1944, пахаваны ў Баўскім р-не, Латвія.

КУЗНЯЦОЎ Васіль Гаўрылавіч, н. у 1926 у г. Віцебск, рад., загінуў 20.10.1944, пахаваны ў с. Мале Седлецкага пав., Польшча.

КУЛІКОЎ Ігнат Герасімавіч, н. у 1925 у Віцебскай вобл., сярж., загінуў 24.3.1945 с. Айхольц, Усх. Прусія.

КУПРЫЯНАЎ Сяргей Емяльянавіч, н. у 1920, палітрук, памёр ад ран 10.10.1941, пахаваны ў г. Маршанск Тамбоўскай вобл.

КУРБАКА Васіль Мікалаевіч, н. у 1921, рад., загінуў 5.3.1943, пахаваны ў Харкаўскай вобл.

КУРНОЎ Давыд Самойлавіч, н. у 1925 у г. Віцебск, сапёр, памёр ад ран 15.8.1944, пахаваны ў г. Ціхвін Ленінградскай вобл.

ЛАДЗІК Павел Кірылавіч, н. у 1906, рад., прапаў без вестак у жніўні 1944.

ЛАДЗІСАЎ Мікалай Міхайлавіч, н. у 1923, рад., загінуў 29.10.1944, пахаваны ў в. Паві, Латвія.

ЛАПАЦІН Уладзімір Фаміч, н. у 1923 у в. Чарнапольцы былога Ветрынскага р-на, рад., загінуў 6.8.1944 каля в. Аўкшкольм, Латвія.

ЛЕДНІК Міхаіл Міхайлавіч, н. у 1922 у былым Ульскім р-не, рад., прапаў без вестак у сакавіку 1944.

ЛЁЛЯ Сцяпан Якаўлевіч, н. у 1900, рад., загінуў 1.8.1943, пахаваны ў в. Нікольскае Свярдлоўскага р-на Арлоўскай вобл.

ЛІБУРКІН Уладзімір Восіпавіч, н. у 1924 у г. Віцебск, рад., загінуў 30.10.1944 каля м. Элкуземе, Латвія.

ЛІТВІН Віктар Васільевіч, н. у 1910, яфр., загінуў 29.9.1943.

ЛОПКІС Дзмітрый Васільевіч, н. у 1920 у Віцебскай вобл., мал. сярж., загінуў 31.8.1944, в. Пацевіца Вілкавішскага р-на, Літва.

ЛЯХЧОНАК Аляксей Максімавіч, н. у 1895 у Віцебскай вобл., рад., прапаў без вестак 10.8.1942.

МАЙСЕЕНКА Леанід Паўлавіч, н. у 1912, яфр., загінуў 2.2.1945, м. Пабецен, Усх. Прусія.

МАКАРСКІ Віктар Дзяменцьевіч, н. у 1913 у г. Віцебск, рад., загінуў 24.7.1944, пахаваны ў в. Павесі Вілейскага р-на Мінскай вобл.

МАЛЯНОЎСКІ Іван Кліменцьевіч, н. у 1907 у Шумілінскім р-не, рад., загінуў у баі 5.3.1945, пахаваны ў с. Саўзеры Елгаўскага р-на, Латвія.

МАНАНАЎ Форжэдзін Ільмедзінавіч, н. у 1915,

рад., памёр ад ран 11.1.1942, пахаваны ў г. Санкт-Пецярбург на Піскароўскіх могілках.

МАРКОВІЧ Іван Піліпавіч, н. у 1914 у г. Полацк, мал. лейт., загінуў 17.5.1942.

МАСЛЮК Іван Мікалаевіч, н. у Віцебскай вобл., рад., загінуў 26.8.1941.

МАТРАШАЎ Фёдар Мікалаевіч, н. у 1921 у в. Шчыпунова былога Мехаўскага р-на, Віцебскай вобл. рад., прапаў без вестак 6.8.1942.

МАЦВЕЕЎ Мікалай Іванавіч, н. у 1919 у г. Віцебск, гв. рад., загінуў у баі 18.10.1944, пахаваны ў в. Крызвіні Ліепайскага р-на, Латвія.

МАЦЮК Дзмітрый Пятровіч, н. у 1916 у с. Замашка, рад., загінуў 5.7.1941, пахаваны ў с. Герман, Малдова.

МЕЛЬНІКАЎ Рыгор Сяргеевіч, н. у 1911 у Гомельскай вобл., рад., прапаў без вестак у чэрвені 1941.

МІКАЛАЕЎ Дзмітрый Данілавіч, н. у 1919, мал. лейт., загінуў 20.7.1943, пахаваны ў в. Казначэі Арлоўскай вобл.

МІХАЙЛАЎ Дзмітрый Міхайлавіч, н. у 1911 у Ленінградскай вобл., прапаў без вестак.

МІЦІН Іван Максімавіч, н. у 1917 у Глушкаўскім р-не Курскай вобл., рад., загінуў 2.9.1944, с. Мінштокі Шаўляйскага р-на, Літва.

МУКШТАНАЎ Аляксандр Ясонавіч, н. у 1916 у г. Санкт-Пецярбург, рад., прапаў без вестак у чэрвені 1941.

МЯЛЕШКА Уладзімір Міхайлавіч, н. у 1920 у Віцебскай вобл., курсант, загінуў 6.8.1941, пахаваны ў г. Кіеў.

ПАВУКОЎ Леанід Паўлавіч, н. у 1926 у в. Бельіца Полацкага р-на, рад., загінуў 16.8.1944, пахаваны ў в. Рокані Баўскага р-на, Латвія.

ПАДЗЯВА Аркадзь Адольфавіч, н. у 1923 у в. Бучкоўшчына былога Ветрынскага р-на Віцебскай вобл., сярж., загінуў 20.9.1944, пахаваны ў в. Ціпіт Добельскага р-на, Латвія.

ПАЗДНЯКОЎ Пётр Мацвеевіч, н. у 1926 у в. Здрабовіч Полацкага р-на, рад., загінуў 24.7.1944, в. Павейскіс Зарасайскага р-на, Літва.

ПАЛАВІНКА Сяргей Паўлавіч, н. у 1926, рад., памёр ад ран 8.2.1945 ва Усх. Прусіі.

ПАЛІТАЕЎ Аляксей Елісеевіч, н. у 1908 у былым Суражскім р-не. Віцебскай вобл., рад., памёр ад ран 6.9.1944, пахаваны ў м. Паця Баўскага р-на, Латвія.

ПАЛКОЎСКІ Анатоль Міхайлавіч, н. у 1914 у Віцебскай вобл., ваенурач III-га рангу, прапаў без вестак 1.9.1944.

ПАПКОЎ Міхаіл Аляксеевіч, н. у 1908 у в. Гарадзішча Полацкага р-на, Ветрынскага р-на, рад., загінуў 12.8.1944 в. Грынюнай Біржайскага р-на, Літва.

ПАПОЎ Павел Сцяпанавіч, н. у 1921 у в. Сальма Пудажскага р-на, Карэлія, рад., прапаў без вестак 11.8.1944.

ПАСТУШЭНКА Васіль Паўлавіч, рад., памёр ад ран у 1945.

ПАХІЛКА Мікалай Міхайлавіч, н. у 1917 у былым Ветрынскім р-не, рад., прапаў без вестак у кастрычніку 1944.

ПЕРВЯНЁНАК Фёдар Максімавіч, н. у 1903, рад., памёр ад ран 14.7.1942.

ПІМЕНАЎ Ягор Аляксеевіч, н. у Курскай вобл., рад., загінуў 5.10.1944 у Латвіі.

ПОРАХАЎ Васіль Макаравіч, н. у 1919 у Чарнігаўскай вобл., тэхн.-лейт., прапаў без вестак у 1941.

ПРАВАДА Лука Рыгоравіч, н. у 1909 у в. Пенканіва Бешанковіцкага р-на, рад., прапаў без вестак у верасні 1944.

ПРЫБЫТКОЎ Міхаіл Аляксандравіч, н. у 1918 у г. Архангельск, сярж., памёр ад ран 10.4.1944, пахаваны ў Калінінградскай вобл.

ПРЫБЫТКОЎ Міхаіл Паўлавіч, н. у 1925 у г. Архангельск, мал. сярж., памёр ад ран 10.4.1945, г. Вільдэсхаўзен, Усх. Прусія.

ПРЫШЧЭПЯНЮК Іван Іванавіч, н. у 1926 у м. Ула Бешанковіцкага р-на, рад., загінуў 23.7.1944, в. Павейскіс Зарасайскага р-на, Літва.

ПРЫЯЎКА Міхаіл Мікітавіч, н. у 1910, старш., загінуў 14.3.1943, пахаваны ў в. Красны Ржавец Пакроўскага р-на Арлоўскай вобл.

ПЯТНІЦКІ Мікалай Васільевіч, н. у 1921 у Віцебскай вобл., сярж., загінуў 18.2.1943 пад Сталінградам.

РАЖКОЎ Фёдар Піліпавіч, н. у 1916 у Віцебскай вобл., рад., загінуў 26.7.1944.

РУСАКОЎ Сяргей Фёдаравіч, н. у 1904 у Бранскай вобл., рад., прапаў без вестак у кастрычніку 1944.

РЫКЦЕР Пётр Мартынавіч, н. у 1904 у в. Тараскі Лепельскага р-на, сярж., прапаў без вестак у кастрычніку 1944.

САВОСЦІКАЎ Ціхан Пятровіч, н. у 1925 у в. Зарэчча Арлоўскай вобл., рад., загінуў 28.12.1944 каля м. Ліэлдзельдэ Ліепайскага р-на, Латвія.

СВІНЦОЎ Васіль Пятровіч, н. у 1924 у в. Бабінец Кромскага р-на Арлоўскай вобл., рад., загінуў 6.8.1944, в. Пасвалічыс Біржайскага р-на, Літва.

СЕЛІВАНАЎ Аляксей Савельевіч, н. у 1912 у г. Віцебск, рад., загінуў 3.3.1943, пахаваны ў Харкаўскай вобл.

СЕННІКАЎ Акім Андрэевіч, н. у 1902 на Кубані, рад., прапаў без вестак у снежні 1944.

СЕНЦЯКОЎ Мікалай Сямёнавіч, н. у 1912 у в. Пачынок, Удмурція, рад., загінуў 27.7.1944 у Мінскай вобл.

СІВАЛОБАЎ Сямён Міхайлавіч, н. у 1902, загінуў 15.6.1944, пахаваны ў с. Кікропа, Карэлія.

СМАЛЯК Іван Парфенавіч, н. у 1908 у в. Старына Мінскай вобл., рад., прапаў без вестак у кастрычніку 1941.

СМАЛЯК Сямён Макаравіч, н. у 1924 у в. Межытры былога Ветрынскага р-на, рад., загінуў 8.8.1944, в. Боржуны Біржайскага р-на, Літва.

СМАЛЯК Фёдар Сцяпанавіч, н. у 1907, рад., загінуў 25.9.1943, пахаваны ў в. Лешчава Панчынкаўскага р-на Смаленскай вобл.

СОБАЛЕЎ Аляксандр Паўлавіч, н. у 1919 у Віцебскай вобл., старш., загінуў 29.12.1942.

СОКАЛАЎ Віктар Рыгоравіч, н. у 1920 у Віцебскай вобл., рад., прапаў без вестак 1.10.1941.

СПІРЧАНКА Мікалай Захаравіч, н. у 1920 у Віцебскай вобл., рад., загінуў 30.12.1941, пахаваны ў в. Дзякава Цвярской вобл.

СТРЫЖОНАК Іван Харытонавіч, н. у 1920 у Ленінградскай вобл., лейт., загінуў 30.7.1943, пахаваны ў с. Сінявіна Ленінградскай вобл.

СУЛТАНБЕКАЎ Кутубек, н. у 1911 у г. Ташкент, рад., загінуў 26.4.1943, пахаваны на Волкаўскіх могілках г. Санкт-Пецярбург.

СЦЯРЖАНАЎ Георгій Кузьміч, н. у 1911 у г. Віцебск, мал. сярж., прапаў без вестак 22.12.1944.

СЯМЁНАЎ Аляксандр Сцяпанавіч, н. у 1922, сярж., загінуў 22.7.1943, пахаваны ў в. Паўлаўка Арлоўскай вобл.

ТАРАСЕНКА Рыгор Васільевіч, н. у 1913 у в. Мехавое былога Мехаўскага р-на Віцебскай вобл., рад., загінуў 25.3.1945 у г. Баньска-Быстрыца, Чэхаславакія.

ТЫЧЫН Пётр Ануфрыевіч, н. у 1917 у Віцебскай вобл., лейт., загінуў 22.11.1941.

УРБАН Васіль Фёдаравіч, н. у 1912 у в. Пышна Лепельскага р-на, рад., загінуў 25.7.1944 у Мінскай вобл.

УРБАН Мікалай Сямёнавіч, н. у 1925 у в. Слабодка Лепельскага р-на., рад., загінуў 26.7.1944.

ФІЛІМОНАЎ Рыгор Георгіевіч, н. у 1909, прапаў без вестак у 1941.

ФІЯЛКА Лявонцій Пракопавіч, н. у 1899 у в. Ліцвінава Полацкага р-на, рад., загінуў 23.7.1944 у Латвіі.

ФРЭЙМАН Уладзімір Васільевіч, н. у 1924, рад., прапаў без вестак 23.2.1945.

ХАЛІП Аляксандр Аляксеевіч, н. у 1916, сярж., загінуў 10.7.1941.

ХАМЕНКА Дзмітрый Пятровіч, н. у 1911 у г. Гагарын Смаленскай вобл., рад., загінуў 22.8.1944, пахаваны ў г. Бауска, Латвія.

ХРАМЦОЎ Іван Ільіч, н. у 1925 у в. Задор'е Шумілінскага р-на, рад., загінуў 26.7.1944.

ЦВЯЦІНСКІ Іосіф Фёдаравіч, н. у 1901, рад., памёр ад ран 4.10.1944 у Латвіі.

ЦЕЛЯШНЁЎ Канстанцін Трафімавіч, н. у 1923 у Віцебскай вобл., рад., загінуў 21.12.1942 у Ленінградскай вобл.

ЧАРНЯЎСКІ Уладзімір Іванавіч, н. у 1915, рад., памёр ад ран 9.2.1945, пахаваны ў Калінінградскай вобл.

ЧАРНЯЎСКІ Цімафей Васільевіч, н. у 1921 у в. Старынкі Полацкага р-на, рад., прапаў без вестак у кастрычніку 1944.

ЧАШЧЫН Віталій Іванавіч, н. у 1912 у Чэлябінскай вобл., рад., загінуў 26.7.1944.

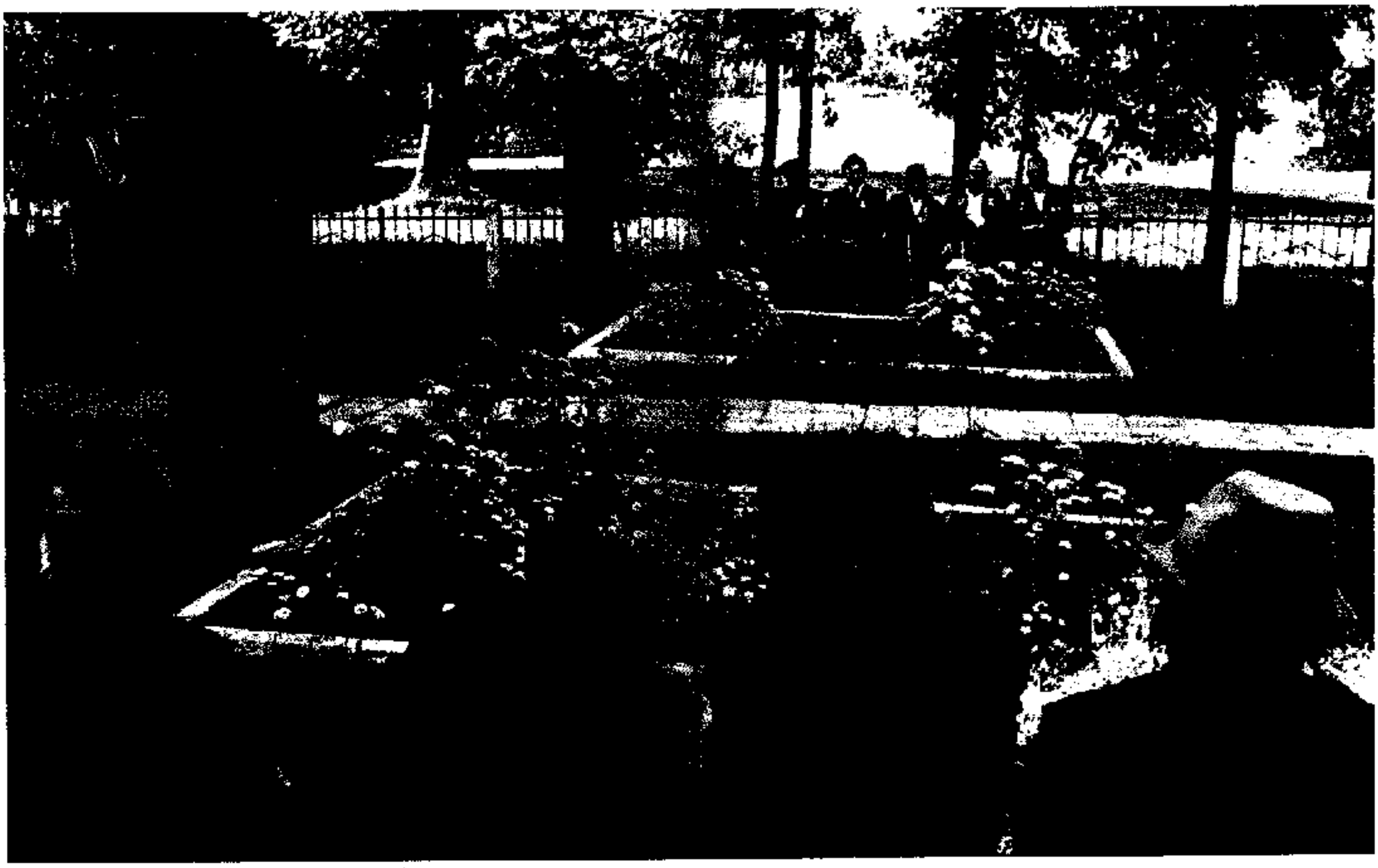

На брацкіх могілках у в. Глыбачка.

ЧОРНЫ Мікалай Піліпавіч, н. у 1921, рад., загінуў 22.11.1942, пахаваны ў г. Волагда.

ЧУМАКОЎ Іван Вікенцьевіч, н. у 1923, рад., загінуў 10.10.1943, пахаваны ў в. Кліменкі Смаленскай вобл.

ШАЎЧЭНКА Іван Сцяпанавіч, н. у 1919, сярж., загінуў 21.9.1942, пахаваны на ст. Катлубань Валгаградскай вобл.

ШАЎЧЭНКА Мацвей Рыгоравіч, н. у 1915 у Віцебскай вобл., рад., памёр 7.12.1941, пахаваны ў в. Зеніна Кіраўскага р-на Ленінградскай вобл.

ШАЦЕРА Сяргей Фёдаравіч, н. у 1925, сярж., загінуў 10.2.1945, пахаваны ў Познаньскім ваяв., Польшча.

ШУЛЬМАН Міхаіл Вульфавіч, н. у 1921, рад., загінуў 23.7.1944 у Літве.

ШУПАРЦЯК Аляксей Барысавіч, н. у 1921 у в. Сазонаўка Оржыцкага р-на Палтаўскай вобл., рад., загінуў 17.8.1944, пахаваны ў в. Баложы, Латвія.

ШЧАРБАКОЎ Віктар Сцяпанавіч, н. у 1922 у Лепельскім р-не, рад., загінуў 17.10.1944, пахаваны ў в. Даўторы, Літва.

ШЭНДЗЕЛЬ Віктар Сідаравіч, н. у 1921 у былым Ветрынскім р-не, лейт., прапаў без вестак 3.7.1942.

ЮХНОВІЧ Уладзімір Пятровіч, н. у 1924 у с. Таргуны Докшыцкага р-на, яфр., загінуў 20.1.1945 у Польшчы.

ЯНКОЎСКІ Сігізмунд Вікенцьевіч, н. у 1916 у в. Скарабагатаўшчына Дзяржынскага р-на Мінскай вобл., рад., прапаў без вестак у кастрычніку 1944.

ЯРЭЦІН Міхаіл Фёдаравіч, н. у 1904 у Віцебскай вобл., ст. бат. камісар, прапаў без вестак 14.8.1942.

ЯЦКЕВІЧ Іван Андрэевіч, н. у 1905 у былым Ветрынскім р-не, рад., загінуў 14.9.1944, пахаваны ў м. Міса Баўскага р-на, Латвія.

Спіс падрыхтаваў М.М.Кірпіч.