# ПАМЯЦЬ

## ДОКШЫЦКІ РАЁН

МІНСК
«БЕЛАРУСКАЯ ЭНЦЫКЛАПЕДЫЯ»
2004

# 1941

# 1945

## ІШЛА ВАЙНА НАРОДНАЯ

### Так пачыналася вайна

На досвітку 22 чэрвеня 1941 г. танкавыя і мотапяхотныя дывізіі вермахта пры масіраванай падтрымцы артылерыі і авіяцыі перайшлі заходнюю граніцу СССР ад Карэліі да Чорнага мора. Германія напала на Савецкі Саюз. Пачалася Вялікая Айчынная вайна.

23 чэрвеня ў выніку неаслабнага ціску праціўніка пачаўся масавы адыход савецкіх войск на ўсход. Імкліва наступаючы, 3-я нямецкая танкавая група (камандуючы генерал-палкоўнік Г. фон Гот) за 2 дні паглыбілася ў савецкую тэрыторыю на 120 км. Яе 39-ы танкавы корпус (генерал Р.Шміт) 24 чэрвеня заняў Вільнюс і павярнуў на Мінск. Наперадзе ішла 7-я танкавая дывізія (генерал-маёр Г. фон Функ). Часці Чырвонай Арміі і полк войск НКУС каля Маладзечна спрабавалі затрымаць рух корпуса, але былі разбіты і адкінуты, як і 50-я стралковая дывізія (палкоўнік В.П.Еўдакімаў), што зрабіла спробу атакаваць калоны корпуса з боку Вілейкі. 26 чэрвеня пачаліся баі за Мінск, а 28 чэрвеня сталіца Беларусі апынулася ў руках ворага. Яе абаронцы, у асноўным часці 44-га стралковага корпуса, якія трымалі абарону ў Мінскім умацаваным раёне, трапілі ў «кацёл». Пасля яго ліквідацыі 2—3 ліпеня камандаванне вермахта перакінула свае карпусы на першапачаткова пракладзеныя маршруты — на поўнач, каб наступаць праз Докшыцкі, Глыбоцкі і суседнія раёны.

У напрамку, адваротным руху 39-га танкавага корпуса, ад Мінска і Валожына праз Вільнюс, Кабыльнік (Нарач) і Глыбокае да Заходняй Дзвіны прайшоў 57-ы танкавы корпус (генерал А.Кунцэн) з ліку ўсё той жа 3-й нямецкай танкавай групы. 3—4 ліпеня ён авалодаў Глыбокім і Дзіснай і падышоў да Заходняй Дзвіны, ахапіўшы паўночна-заходнюю частку Докшыцкага раёна. За суткі 57-ы корпус пераадолеў 200 км перш чым сутыкнуўся з часцямі 22-й арміі, якія займалі абарону ў Полацкім умацаваным раёне.

Праз цэнтр Докшыцкага раёна па дарозе ад Даўгінава да Беразіно хутка рухаліся танкі 39-га корпуса. Наперадзе па-ранейшаму была 7-я танкавая дывізія, а перад ёй атрад на чале з падпалкоўнікам Г. фон Мантойфелем. За адзін дзень 3 ліпеня дывізія прайшла паўз Докшыцы, пераправілася цераз р. Бярэзіна і захапіла Лепель. Мост каля в. Беразіно быў адноўлены. Замацоўваючы поспех, за 7-й дывізіяй ішлі танкі 20-й танкавай дывізіі (генерал-маёр Штумпф), аўтамашыны з салдатамі. Да вечара дывізія дасягнула в. Беразіно. На наступны дзень камандны пункт 39-га танкавага корпуса размясціўся на ўсход ад Докшыц, каля в. Гічанцы.

ВАЯВЫЯ ДЗЕЯННІ НА ТЭРЫТОРЫІ ДОКШЫЦКАГА РАЁНА Ў 1941 г.

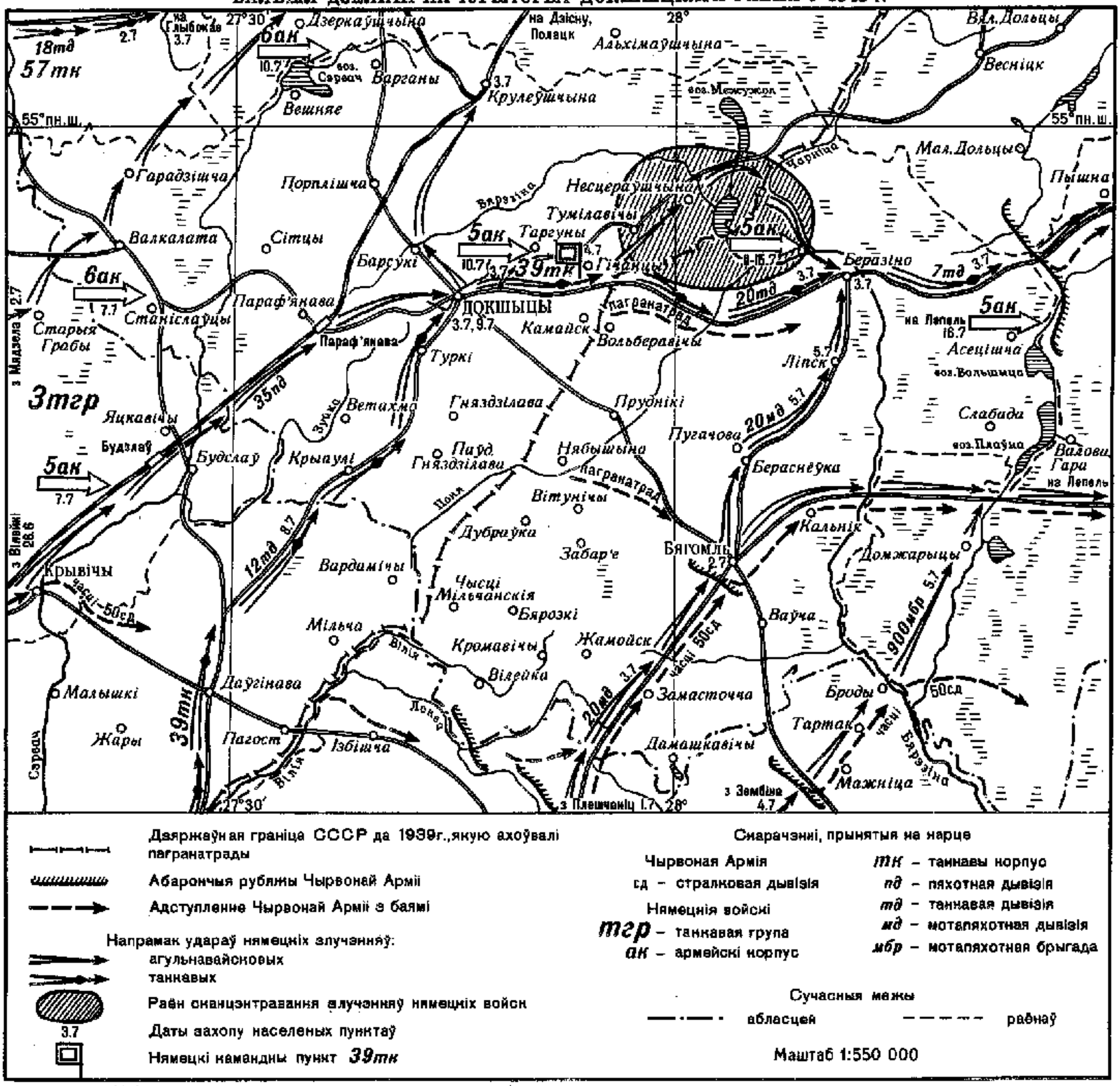


Аўтар карты У. Ф. Ісаенка

Далей на поўдзень паралельным маршрутам рухалася паходная калона 20-й матапяхотнай дывізіі (генерал-маёр Цорн). Яна 1 ліпеня авалодала Плешчаніцамі, на наступны дзень — Бягомлем і выйшла да пераправы ў в. Кальнік. Асноўныя сілы дывізіі затрымаліся на 3 дні каля в. Ліпск на поўдзень ад шашы, якая вяла ў Лепель. З поўдня рух дывізіі прыкрывала 900-я вучэбная матабрыгада.

Асобныя часці Чырвонай Арміі, рэшткі палкоў і батальёнаў, пагранатрады з баямі адыходзілі на рубеж Бярэзіны. Аднак яны былі не ў стане спыніць прасоўванне нямецкіх злучэнняў. Да некаторых з іх дайшоў загад савецкага Вярхоўнага камандавання ад 27 чэрвеня выходзіць з акружэння і збірацца за Полацкім, Лепельскім і Мінскім умацаванымі раёнамі. Адступаючыя савецкія часці спрабавалі заняць абарону на старой граніцы, потым на ўсходнім беразе Бярэзіны, асабліва ў месцах пераправ і паблізу мастоў. 50-я стралковая дывізія вяла жорсткія баі на поўдні Бягомльскага раёна, каля Плешчаніц, Зембіна, Мсціжа. Пасля няўдалай спробы 28 чэрвеня

адбіць Лагойск да яе далучыўся 288-ы стралковы полк, адкінуты ад Мінска. Часці дывізіі змаглі арганізаваць часовую абарону за р. Бярэзіна толькі на ўчастку ад воз. Палік і в. Халхоліца да в. Сцюдзёнка. Тут 3—4 ліпеня адбываліся ўпартыя баі, у адным з якіх прапаў без вестак камандзір дывізіі В.П.Еўдакімаў. Удала камандаваў 49-м стралковым палком палкоўнік А.Т.Паўлыга. Але сілы былі няроўныя. 50-я дывізія і іншыя часці не здолелі стрымаць нямецкія танкі, былі з дарог адкінуты ў лясы і адступалі да Лепеля.

Нямецкае камандаванне нарошчвала сілы. На галоўны напрамак наступлення накіроўваліся праз вёскі Броды і Домжарыцы 900-я вучэбная мотабрыгада, праз в. Беразіно — 20-я мотапяхотная дывізія. 8 ліпеня з Даўгінава праз Докшыцы выступіла 12-я танкавая дывізія (генерал-маёр Харпе). Гэтыя часці своечасова падышлі да г. Сянно і прынялі ўдзел у найбуйнейшай танкавай бітве 2-й сусветнай вайны. Колькасць танкаў, якія ўдзельнічалі ў ёй з абодвух бакоў, больш чым у 2 разы перавышала лік баявых машын, задзейнічаных у Курскай бітве 1943 г. Крыху пазней да фронту накіраваўся 5-ы армейскі корпус (генерал Руоф). 10 ліпеня ён прайшоў праз Параф'янава і Докшыцы, на некалькі дзён затрымаўся ў азёрным краі каля вёсак Стараселле і Тумілавічы. Потым быў накіраваны далей на ўсход, каб змяніць на фронце 39-ы танкавы корпус.

Рух нямецкіх танкавых дывізій амаль не сустрэў сур'ёзнага супраціўлення з боку часцей Чырвонай Арміі. Узнікла пагроза фарсіравання імі Заходняй Дзвіны з ходу і хуткага захопу Віцебска. Але ў наступленне праціўніка карэктывы ўнесла надвор'е. Як сведчыў генерал-палкоўнік Г. фон Гот, «39-ы танкавы корпус атрымаў задачу — абысці Бярэзіну з поўначы і, павярнуўшы на ўсход, авалодаць Віцебскам. Але пачаліся дажджы і неўмацаваныя дарогі ператварыліся ў бяздонныя балоты, дзе безнадзейна вязлі цяжкія машыны. І замест хуткага, як спадзяваліся, авалодання Віцебскам 7-й танкавай дывізіяй, якая наступала ў першым эшалоне 39-га танкавага корпуса, спатрэбілася два дні, каб дабрацца да Лепеля, г.зн. прайсці 90 км. Дывізія згубіла баяздольнасць, бо яе калона, якая скрозь перарывалася машынамі, што заселі ў гразі, моцна расцягнулася паміж Бешанковічамі і Віцебскам. 7-я танкавая дывізія сутыкнулася з моцным супраціўлен...». Праліўныя дажджы, якія працягваліся двое сутак, зрабілі сваю справу: нямецкія танкі за дзень ледзьледзь прасоўваліся на 40—50 км замест сотні. 20-я танкавая дывізія з вялікімі цяжкасцямі дасягнула Лепеля і Улы, дзе 5—6 ліпеня яе машыны літаральна патанулі ў гразі. Наступленне на Віцебск давялося адкласці да 7 ліпеня.

Перамяшчэнні нямецкіх войск на смаленскі напрамак, такім чынам, не міналі Докшыцкі раён. Яны суправаджаліся рабункамі на карысць армейскіх часцей, зачысткамі, калі знішчаліся парушальнікі рэжыму і ворагі акупацыйных парадкаў, прыхільнікі савецкай улады, асобы яўрэйскай нацыянальнасці.

Фронт між тым усё далей адсоўваўся на ўсход. Захоплены былі Смаленск, Кіеў, Вязьма. Многія людзі гублялі надзею, але і колькасць тых, што вырашылі змагацца з акупантамі да канца, з кожным днём узрастала. Лясы давалі ім прытулак, схаваныя ў іх вёсачкі — харчы, там знаходзілася і неабходная зброя, кінутая пры адступленні. Хутка Докшыцкі і Бягомльскі раёны зрабіліся вельмі няўтульнымі для акупантаў, а іх дарогі асабліва небяспечнымі. Разгаралася полымя ўсенароднай вайны.

*У.Ф.Ісаенка.*

## Перад прыходам акупантаў

Раніцай 22 чэрвеня 1941 г. камуністы Бягомльскага раёна накіроўваліся ў клуб райцэнтра. Там было намечана правесці агульнараённы партыйны сход. Мне, як інструктару аргаддзела райкома, было даручана рэгістраваць прыбываючых. Як і было дамоўлена, у 11 гадзін 1-ы сакратар райкома партыі т. Маклакоў адкрыў партыйны сход. З дакладам аб выніках веснавой сяўбы, доглядзе пасеваў і падрыхтоўцы да ўборкі ураджаю выступіў старшыня райвыканкома Фёдар Іванавіч Рахманаў.

Раптам нехта з камуністаў зайшоў у клуб і аб нечым паведаміў т. Маклакову. 1-ы сакратар райкома спыніў дакладчыка і давёў да ведама камуністаў, што ў 12 гадзін па радыё будзе перадавацца важнае ўрадавае паведамленне.

У клубе ўключылі дынамік, і ўсе адразу пасуровелі, праслухаўшы паведамленне аб

вераломным нападзе гітлераўскай Германіі на Савецкі Саюз.

Пасля такога незвычайнага партыйнага сходу ўсе работнікі райкома партыі былі накіраваны ў сельскія Саветы. На фронт жа былі прызваны старшыні калгасаў, брыгадзіры, іншыя кіруючыя кадры, спецыялісты. Трэба было тэрмінова шукаць для іх замену.

Райком партыі даручыў мне вырашыць шэраг арганізацыйных пытанняў у калгасах Недальскага сельсавета. Але доўга затрымацца там не давялося.

1 ліпеня атрымаў тэлефанаграму аб тым, што на другі дзень трэба быць у райкоме партыі. Калі прыехаў у Бягомль, 2-гі сакратар райкома Пярчонак даў новае заданне. У гэты час у памяшканні сярэдняй школы знаходзілася каля 100 чалавек, якія прыбылі сюды па выкліку райваенкамата з мэтай фарміравання знішчальнага батальёна. Камандзірам яго быў прызначаны старшыня райкома Асаавіяхіма Міхаіл Пятровіч Богдан, а мне была даверана пасада камісара.

Адразу ж заняліся арганізацыйнымі мерапрыемствамі. Сфарміравалі чатыры ўзводы, прызначылі іх камандзіраў, далі ім заданне сфарміраваць аддзяленні. Самі накіраваліся ў райвыканком — трэба было ўдакладніць пытанні харчавання, забеспячэння боепрыпасамі.

Аказалася, што старшыня райвыканкома пайшоў на абед. Мы таксама накіраваліся ў сталовую. Толькі дайшлі да вуліцы Ленінскай (а было гэта прыкладна ў 14 гадзін), як у Бягомль уварваліся фашысцкія танкі. Яны адкрылі агонь па будынку райкома КП(б)Б і па цаглянаму будынку сярэдняй школы (там цяпер музей народнай славы). Нашы будучыя байцы знішчальнага батальёна, не маючы боепрыпасаў, натуральна, разбегліся. Кінуліся наўцёкі і мы з М.П.Богданам. Выскачылі на сенажаць, перабраліся на лодцы цераз Беразіну і дабраліся да вёскі Крайцы, дзе пад наглядам шафёра Мікалая Мікалаевіча Глазко (з вёскі Вускрам'е) знаходзілася райкомаўская машына з дакументамі. Неўзабаве тут сабраліся работнікі райкома і райвыканкома, сярод якіх былі Пярчонак, другі сакратар райкома, Кур'ян, загадчык аддзела, Кавалёў, загадчык аддзела партыйнага ўліку, я, як інструктар райкома партыі, Чуйкоў, загадчык планавага аддзела райвыканкома, Пісецкі, інспектар райана, Добыш, загадчык аддзела сацыяльнага забеспячэння, Каплан, дырэктар Бярэзінскай МТС.

Каб не трапілі ў рукі ворага партыйныя дакументы, мне і шафёру РК КП(б)Б М.М.Глазко было даручана даставіць іх на аўтамашыне ў г. Лёзна Віцебскай вобласці. Па шляху мы са старшынёй райплана Чуйковым знішчылі архіў райвыканкома, які захоўваўся ў Крайцах. Дзякуючы гэтаму былі выратаваны ад знішчэння фашыстамі многія дзесяткі савецкіх патрыётаў.

4 ліпеня прыбылі ў Лёзна. Першы сакратар РК КП(б)Б Маклакоў даў мне распараджэнне знішчыць усе дакументы райкома партыі. Заехаўшы ў кусты, мы з шафёрам Глазко (ён таксама быў членам партыі), знішчылі ўсе дакументы, а чыстыя бланкі партбілетаў і райкомаўскую пячатку здалі т. Маклакову.

Паўстала пытанне: а што рабіць далей? Другія суткі мы нічога не елі, ды і грошай не было. Бягомль прыйшлося пакідаць у спешцы, не заходзячы дамоў, і сям'я да жніўня 1944 года не ведала, дзе я. Можна было накіроўвацца ў тыл краіны, але сумленне не дазволіла так паступіць. Тады мы, група бягомльскіх камуністаў (2-гі сакратар РК КП(б)Б Пярчонак, старшыня райплана Чуйкоў, работнік райкома Кур'ян, інспектар райана Пісецкі, дырэктар Бярэзінскай МТС т. Каплан і я) звярнуліся да лёзненскага райваенкома з просьбай накіраваць нас у вайсковую часць. Нас адправілі чыгункай у Калугу. Паколькі ўсе мы мелі воінскія званні палітсаставу, ужо 5 ліпеня мы сталі ваеннымі, а 14 жніўня прынялі першае баявое хрышчэнне.

Мне давялося абараняць Маскву, а затым удзельнічаць у баях з нямецка-фашысцкімі захопнікамі на розных франтах Вялікай Айчыннай вайны. Я дайшоў па дарогах вайны да Берліна. Знаходзячыся на 3-м Украінскім фронце на Днястры, у канцы жніўня 1944 г. атрымаў такое жаданае і доўгачаканае першае пісьмо з дому. Страшнае гэта было пісьмо. Жонка пісала, што гітлераўскія вылюдкі па даносу здрадніка 15 чэрвеня 1944 г. забілі нашага шасцігадовага сына, спалілі дом і ўсю маёмасць.

Мы спаўна адпомсцілі людаедам за ўсё, абараняючы Радзіму. Мужна змагаліся камуністы-бягомльцы. Смерцю мужных загінулі на фронце тт. Рахманаў, Чуйкоў, Каплан, Пісецкі і іншыя. Многія камуністы Бягомльшчыны змагаліся з фашыстамі ў партызан-

скіх атрадах і злучэннях. Сярод іх — былы 3-ці сакратар Бягомльскага райкома Герой Савецкага Саюза Манковіч, былы сакратар райвыканкома П.С.Руткоўскі і іншыя. Камуністы Бягомльшчыны праявілі сябе ў гады вайны як палымяныя патрыёты сваёй Радзімы.

*М.Ф.Батура,*
*ураджэнец в. Вайча, падпалкоўнік у адстаўцы.*

## Бягомльшчына напярэдадні вайны і ў першыя яе дні

Адны і тыя ж падзеі савецкай перадваеннай гісторыі адбываліся ў розных частках сучаснага Докшыцкага раёна неадначасова. Калі ў тагачасным Бягомльскім раёне калектывізацыя закончылася ў асноўным у 1932 г., а «ворагі народа» былі разгромлены ў 1937 г., то на Докшыччыне ўсё гэта адбывалася пазней, паколькі яна ўвайшла ў склад БССР у верасні 1939 г. І толькі 2-я сусветная вайна звалілася вялікай бядой на абедзве часткі раёна адначасова.

Подых вайны адчуваўся грамадствам яшчэ здалёк, з сярэдзіны 1930-х гадоў. Пакт Рыбентропа—Молатава 1939 г., несакрэтная частка якога даносілася нешматлікімі газетамі ў вясковую глухамань, засяроджваў увагу паасобных вясковых «мудрацоў», якія нешматслоўна казалі: «Гэта не к дабру».

На тэрыторыі Бягомльшчыны пачалі пракладваць гравейку з Бягомля ў напрамку Бярозак, за якімі праз 5 кіламетраў у перадваенны час праходзіла дзяржаўная граніца з Польшчай. На пасяджэннях сельскіх Саветаў на парадак дня выносілася спецыяльнае пытанне пра стан дарог і мастоў у раёне. У такіх мэтавых абмеркаваннях удзельнічалі начальнікі пагранзастаў — Чысцянскай і Новазапонскай. У гэты ж час пачалося будаўніцтва аэрадрома ў самім Бягомлі. На працягу 3—4 перадваенных гадоў у пачатку сакавіка ў кожным сельсавеце праводзіўся ветэрынарны агляд конскага пагалоўя на прадмет прыгоднасці калгасных коней да вайсковай службы. Кожнаму калгасу як першачарговы абавязак трэба было мець армейскую фурманку, а калі калгас быў вялікі — то і дзве.

Са школ у Чырвоную Армію прызываліся ў якасці камандзіраў настаўнікі з тых, якія пасля дзесяцігодкі адразу паступілі ў вышэйшыя навучальныя ўстановы. Спачатку іх накіроўвалі ў ваенныя вучылішчы, а пасля кароткатэрміновых курсаў — у войскі. Вялікая ўвага ў школах надавалася стралковаму і санітарнаму гурткам. Штогод вясной у райцэнтры праводзіліся спаборніцтвы паміж гуртакоўцамі ўсіх сярэдніх і няпоўных сярэдніх школ на лепшага санітара, «варашылаўскага стралка» ці спартсмена. Профілю гэтых гуртакоў адпавядалі і нагрудныя значкі «Юны варашылаўскі стралок», ГСА (Гатоў да санітарнай абароны), БГПА (Будзь гатоў да працы і абароны), ППХА (Проціпаветраная і хімічная абарона), ГПА (Гатоў да працы і абароны). Іх з гонарам насілі вучні і настаўнікі.

Насцярожваў мясцовых жыхароў і той факт, што Усходняя і Заходняя Беларусь аб'ядналіся, а граніца па р. Поня не знята: пагранічнікі па-ранейшаму затрымліваюць парушальнікаў, адводзяць іх на заставу і складаюць пратаколы.

Прадстаўнікі раённага ваенкамата ў 1938—40 гг. часта наведвалі старэйшыя класы сярэдніх школ і агітавалі юнакоў паступаць у ваенныя вучылішчы.

Самай трывожнай весткай блізкай трагедыі быў гул самалёта высока ў небе. Да зямлі далятаў гук рухавіка, сам жа самалёт быў амаль нябачны для няўзброенага вока, і трэба было доўга і ўважліва ўглядацца ў нябесны блакіт, каб заўважыць яго. Звычайна спачатку самалёт павольна рухаўся з глыбіні Польшчы перпендыкулярна дзяржаўнай граніцы, потым разварочваўся на Захад і знікаў. Падлеткі і юнакі ўспрымалі ўсё гэта лёгкадумна, старэйшыя ж з трывогай і глыбокім роздумам: «Бог ведае, што будзе».

Як толькі пачыналася жніво, усё раённае і сельсавецкае начальства патрабавала ад калгасаў, каб яны як мага хутчэй здавалі нарыхтоўку. Удзень малацілі, а праз ноч везлі абозам збожжа на здатачны пункт. Бягомльшчына ўсю сваю нарыхтоўку ў 1939—40 гг. дастаўляла на прыстань у в. Брод. Там зерне вельмі прыдзірліва правяралася на наяўнасць кляшча і засмечанасць. Калі паразіта ці смецце выяўлялі, адразу ж прапускалі зерне праз арфу і толькі тады ссыпалі ў баржы. А там

яно ішло па гандлёвай дамоўленасці ў Германію.

Пры тэлефонных апаратах і ў фельчарскіх пунктах арганізавалі начныя дзяжурствы камсамольцаў.

Вучні-дзесяцікласнікі, у канцы мая — пачатку чэрвеня 1941 г., яшчэ здаючы экзамены, пачыналі прапытваць у мясцовых канторах — МТС, сельпо, сельсаветах — каб на летнія 2—3 месяцы ўладкавацца ды зарабіць якую сотню грошай. Хаця вакансіі і былі, але юнакам звычайна адмаўлялі. На што бацькі казалі: «Начальства ўсё ведае. Будзе, будзе вайна».

І вайна пачалася.

Раніцай 23 чэрвеня ў напрамку чыгункі і ст. Параф'янава пачаўся гул самалётаў і выбухі.

Паявіліся першыя бежанцы. З в. Чысці, дзе праходзіла паласа былой савецка-польскай граніцы, у в. Бярозкі на ўспацелых і стомленых конях прыехала некалькі фурманак з людзьмі розных узростаў — ад малых да сталага веку жанчын. Гэта былі сем'і савецкіх работнікаў, пасланых пасля верасня 1939 г. ў заходнія вобласці Беларусі для будаўніцтва новага жыцця. Яны далі час перадыхнуць коням, падкармілі іх, самі прагналі смагу і шпарка рушылі бліжэй да чыгункі.

А 2 ліпеня на шашы Барысаў—Бягомль каля в. Зарэчча (цяпер Барысаўскі раён) у бой з нямецкімі часцямі, якія рухаліся да лініі фронту, уступіў дывізіён 202-га ап 50-й сд пад камандаваннем маёра У.В.Дабрасердава. Бой працягваўся двое сутак, агнём артылерыі дывізіёна былі знішчаны 4 танкі, 2 бронетранспарцёры, да 2 рот нямецкай пяхоты. Дывізіён, хаця і сам панёс немалыя страты, выйшаў з акружэння каля в. Ніўкі Бягомльскага раёна, забяспечыўшы пры гэтым выхад з акружэння яшчэ двух падраздзяленняў 202-га ап. За гэты бой камандзір дывізіёна Уладзімір Васілевіч Дабрасердаў, малодшы сержант І.А.Свістэнка, камандзір узвода старшы сяржант І.І.Барыкін, наводчык гарматы чырвонаармеец Н.Кансейтаў, камандзір танкавага ўзвода М.Д.Кавардакаў, камандзір танка старшы сяржант А.А.Кузняцоў былі ўзнагароджаны ордэнам Чырвонай Зоркі.

3 ліпеня сакратар Бягомльскага райвыканкома Руткоўскі патэлефанаваў у Бярозкаўскі сельсавет: «У Бягомль прыйшлі тры нямецкія танкі. Адзін танк падбіў звязкай гранат механік Бягомльскай МТС Станкевіч. Танкі спыніліся. Потым адзін развярнуўся, узяў на буксір падбіты і ўсе тры рушылі пад Плешчаніцы». Атрымаўшы такое паведамленне, больш за 20 актывістаў сельсавета ў той жа дзень селі на грузавік Бярозкаўскай МТС і накіраваліся ў Бягомль. Сярод іх знаходзіліся дырэктар Бярозкаўскай СШ А.І.Стаскевіч, намеснік дырэктара МТС па палітрабоце Ю.С.Забалоцкі, старшы піянерважаты школы В.Шпак, бухгалтар Бярозкаўскага сельпо П.Мятліцкі. За рулём сядзеў Бардыка. Каля в. Вітунічы яны сустрэліся з групай пагранічнікаў, якія ўзброілі бярозкаўцаў вінтоўкамі і гранатамі. Бярозкаўцы прыехалі ў Бягомль, дзе ўбачылі нашых вайскоўцаў і міліцыю. Назваўшы сябе народным апалчэннем, вырашылі абараняць Бягомль сваімі сіламі. У бярозкаўскай групе камандзірам абралі А.І.Стаскевіча і вызначылі напрамак абароны: на Докшыцы, пад в. П'яны Лес (цяпер в. Сасновая). Прыбыўшы на месца, занялі абарону. Тут Стаскевіч аб'явіў, што заўтра ўсёй групай паедуць у савецкі тыл. Праз некаторы час з боку Бягомля пачулася страляніна. Пасланая туды разведка вярнулася і паведаміла, што праз раённы цэнтр на Лепель рухаюцца нямецкія войскі. Перад «апалчэнцамі» паўстала пытанне: як быць далей? У сітуацыі, што склалася, рашэнне прымаў кожны сам. Стаскевіч і Забалоцкі пайшлі даганяць фронт. Бардыка спаліў грузавік, разам са Шпакам і Мятліцкім схавалі ў лесе вінтоўкі і пайшлі ў Бярозкі. Вярнуліся дадому і астатнія.

У.В.Дабрасердаў.

Апошняя рота пагранічнікаў Бярэзінскага пагранатрада вырашыла прыпыніць рух немцаў на лепельскім напрамку і заняла абарону на ўскрайку лесу за р. Бярэзіна. На прахадной заставы пакінулі вартавога, каб ён стрэлам даў знак, што немцы ўжо тут. Пры паяў-

А.М.Панчанка.

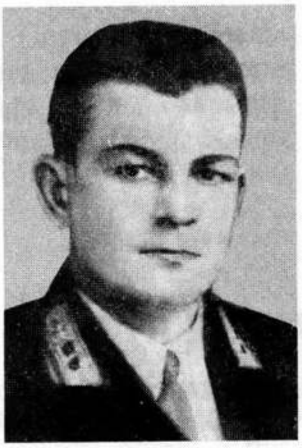

Г.К.Раманенка.

ленні ворага пагранічнік так і зрабіў, фашысты скасілі байца кулямётнай чаргой.

Яшчэ фронт не дайшоў да нас, а ў сельсавет пачалі прыводзіць «палонных». Гэта былі нашы лётчыкі са збітых самалётаў, якіх мясцовыя жыхары прымалі за нямецкіх шпіёнаў, затрымлівалі і дастаўлялі ў сельсавет. Адтуль звязваліся з ваенкаматам і адпраўлялі іх у Бягомль.

Ляснымі сцежкамі і абочынамі бойкіх дарог са зброяй і без яе, сарваўшы пятліцы са знакамі адрознення, пераапранаючыся ў вёсках у цывільную вопратку, ішлі на ўсход акружэнцы. На папрокі за адступленне яны вінавата, але пераканаўча абяцалі: «Хоць да Урала дойдзем, але назад вернемся, прагонім немцаў!»

*В.І.Скараход.*

## Стралок-радыст расказвае...

«Я — былы стралок-радыст Н-скага авіяпалка Папоў Пётр Кліменцевіч, 1918 года нараджэння, ураджэнец і жыхар сяла Калікіна Аляксандраўскага раёна Арэнбургскай вобласці».

Помнік на магіле лётчыкаў Г.К.Раманенкі і А.М.Панчанкі ва ўрочышчы Калюга каля в. Новае Запонне.

Такімі радкамі пачыналася пісьмо, якое я атрымаў у снежні 1966 г. ад чалавека дзіўнага лёсу, ад таго, хто падобна Васілю Цёркіну, легендарнаму герою вядомай паэмы Аляксандра Твардоўскага, пабываў на «тым свеце» і зноў вярнуўся ў строй.

Докшыцкая раённая газета «Ленінская трыбуна» на працягу 1966 г. неаднаразова пісала аб савецкім двухматорным бамбардзіроўшчыку, які ўпаў і згарэў ва ўрочышчы Калюга на правабярэжжы Поні 29.6.1941 г. На месцы падзення самалёта пасля выступленняў газеты пастаўлены помнік загінуўшым лётчыкам — камандзіру экіпажа, намесніку камандзіра эскадрыллі па палітчастцы лейтэнанту Г.К.Раманенку і штурману малодшаму лейтэнанту А.М.Панчанку.

Між тым працягваліся пошукі стралка-радыста старшага сяржанта Папова. У час катастрофы ён цудам застаўся жывы і ў беспрытомным стане быў дастаўлены ў Бягомльскую бальніцу. Здарылася так, што гітлераўцы нечакана захапілі Бягомль. Бальніцу не ўдалося эвакуіраваць. Дзесяткі раненых чырвонаармейцаў аказаліся ў драматычным становішчы. Але трывожыліся яны дарэмна: сярод медыцынскага персаналу бальніцы не знай-

П.К.Папоў і Я.П.Сырнікава. Фота 1960-х г.

шлося фашысцкіх халуёў. Сапраўдныя патрыёткі Радзімы — урач Яніна Пятроўна Сырнікава, медсястра Ядвіга Іосіфаўна Саковіч, санітаркі, няні выратавалі нашых байцоў. «Сярод нашых хворых няма ваенных», — заявіла гестапаўскаму афіцэру Я.П.Сырнікава.

Пад выглядам пацярпеўшага мясцовага жыхара лячыўся і стралок-радыст Пётр Папоў. Ён пісаў:

«Твар, рукі і ногі былі абпалены. На нагах — апёкі 3-й ступені. З рук злезлі ўсе пазногці, я сам не мог нават напіцца. З апёкамі ног 9 месяцаў ляжаў на спіне. Але дзякуючы медработнікам і асабліва ўрачу Я.П.Сырнікавай, я выжыў. Яна вельмі ўважліва адносілася да раненых чырвонаармейцаў. У бальніцы не было ні медыкаментаў, ні прадуктаў. Усё гэта медработнікі даставалі ў мясцовага насельніцтва, і мы з голаду не памерлі...»

Пётр Кліменцевіч пісаў, што ў пачатку 1943 г., пасля таго як варожы гарнізон у Бягомлі быў знішчаны партызанскай брыгадай «Жалязняк», яго разам з іншымі раненымі чырвонаармейцамі і партызанамі адправілі самалётам на «Вялікую зямлю», г.зн. за лінію фронта. Пасля лячэння ў ваенным шпіталі камісія прызнала старшага сяржанта Папова непрыдатным па стану здароўя для далейшай службы ў авіяцыі і наогул у арміі. З таго часу Пётр Кліменцевіч жыў у родным сяле Калікіна, да выхаду на пенсію працаваў сакратаром выканкома сельскага Савета. Жонка яго працавала медсястрой. У Паповых дзве дачкі, з якімі Пётр Кліменцевіч вясной 1967 г. прыязджаў у наш раён, каб пакланіцца праху сваіх баявых сяброў, паглядзець абеліск, наведаць Бягомль.

Чытачам, бясспрэчна, цікава даведацца, пры якіх абставінах разбіўся ў Калюзе наш бамбардзіроўшчык СБ. Вось што аб гэтым расказвае П.К.Папоў:

«Наш авіяполк з першага дня вайны пачаў баявыя дзеянні. 5 разоў вылятаў наш экіпаж на бамбёжку ворага. Бамбрадзіравалі скапленні гітлераўскіх войск у Гродна, Лідзе і іншых прыгранічных гарадах, а таксама на маршы. Нас абстрэльвалі з зенітак, атакавалі «месершміты». За кароткі перыяд полк страціў 6 самалётаў.

І вось на шостым баявым вылеце не вярнулася на аэрадром наша машына. У пары з другім самалётам мы ляцелі ў разведку. Трэба было выявіць варожыя мотамехчасці і перадаць па рацыі ў полк іх каардынаты. Неба кішэла нямецкімі знішчальнікамі. Нас жа — 2 самалёты... Прыйшлося ляцець «у прыцірку да зямлі». Над Бягомльскім раёнам трапілі ў суцэльную нізкую воблачнасць. Я нечакана адчуў, што самалёт моцна ўстрасянула. Я стаяў у сваёй кабіне і ледзь не ўпаў. І ў тое ж імгненне ўбачыў пад самалётам лес. Успеў толькі падумаць: «Вось і ўсё».

...Я ляжаў на спіне галавой да матораў. Апрытомнеў ад нясцерпнай гарачыні, ад страшнага пякучага болю. Сабраўшы апошнія сілы, выпаўз з самалёта, скінуў камбінезон,

які гарэў, і рукамі стаў тушыць агонь на штанах».

Што было далей, Папоў не памятаў. Апрытомнеў ён ў бальніцы ў момант, калі па палатах расхаджвалі немцы.

П.К.Папоў у 1954 г. ўзнагароджаны ордэнам Чырвонай Зоркі. *Я.Пашэвіч.*

## Акупацыйны рэжым

Акупацыйная палітыка на захопленых тэрыторыях нашай Радзімы распрацоўвалася верхаводамі нацысцкай Германіі яшчэ да нападу на Савецкі Саюз. Галоўныя яе накірункі былі выкладзены рэйхсфюрэрам СС Г.Гімлерам у сакрэтным мемарандуме «Некаторыя думкі пра абыходжанне з насельніцтвам на Усходзе» ад 25.5.1940 г. У ім указвалася, што захопленыя ўсходнія тэрыторыі належыць разглядаць як аб'ект каланізацыі і германізацыі. Акупацыйная палітыка, гаварылася ў гэтым мемарандуме, павінна быць накіравана на тое, каб ператварыць актыўную масу «іншаземнага насельніцтва» ў напаўпісьменных рабоў.

Ад мясцовага насельніцтва асаблівых праблем нацысты не чакалі: бязлітасны гвалт і тэрор павінны былі зрабіць яго паслухмяным і згаворлівым.

Тэрор, як галоўны метад насаджэння «новага парадку» на акупіраванай тэрыторыі, у тым ліку і Беларусі, планаваўся загадзя. Так, у «Кіруючых указаннях аб паводзінах войск у Расіі», распрацаваных штабам Вярхоўнага галоўнакамандавання ўзброеных сіл Германіі (ОКВ) у якасці дадатка да асобага распараджэння № 1 ад 19.5.1941 г. па рэалізацыі дырэктывы Гітлера № 21, прама ўказвалася на неабходнасць бязлітасных і рашучых дзеянняў супраць «бальшавіцкіх» падбухторшчыкаў, партызан, сабатажнікаў, яўрэяў і поўнага падаўлення любой спробы актыўнага або пасіўнага супраціўлення.

13.5.1941 г. начальнік штаба ОКВ В.Кейтэль падпісаў распараджэнне Гітлера «Аб ваеннай падсуднасці ў раёне «Барбароса» і асобных паўнамоцтвах войск». Гэта распараджэнне з'явілася тым самым афіцыйным дакументам, які здымаў з салдат і афіцэраў вермахта юрыдычную і маральную адказнасць за забойствы цывільнага насельніцтва на тэрыторыі нашай краіны.

У адпаведнасці з гэтым і іншымі распараджэннямі і загадамі любы чыноўнік акупацыйнага апарата, паліцэйскі, афіцэр і салдат вермахта маглі паводле свайго меркавання распараджацца жыццём савецкіх грамадзян, не кажучы ўжо пра іх маёмасць. Была ўведзена злачынная сістэма заложніцтва і г.д.

Акупацыйная палітыка фашысцкай Германіі на нашай зямлі ўяўляла сабой адзіны комплекс ваенных, палітычных, эканамічных і ідэалагічных мерапрыемстваў, а па сваіх мэтах і сутнасці насіла адкрыта варварскі, рабаўніцкі характар. Планы па яе ажыццяўленні распрацоўваліся галоўным чынам у ведамстве рэйхсфюрэра СС Г.Гімлера. З красавіка 1941 г. такім планаваннем занялося «Бюро па цэнтралізаваным вырашэнні праблем усходнееўрапейскай прасторы» на чале з Розенбергам, да яго падключыліся і розныя аддзелы ОКВ. У далейшым усе абагуленыя праекты і прапановы атрымалі назву «Генеральны план «ОСТ», прычым ён пастаянна дапаўняўся і ўдакладняўся.

План «ОСТ» — асноўны, хаця і не адзіны дакумент, які раскрываў сапраўдныя мэты гітлераўцаў. Менавіта ў ім ярчэй за ўсё ўвасобіліся ідэі генацыду, каланізацыі захопленых тэрыторый, германізацыі — гэта значыла высялення і знішчэння народаў Усходняй Еўропы, у тым ліку і Беларусі.

Ажыццяўленне каланіяльных планаў акупанты з нямецкай педантычнасцю пачалі з першых дзён уварвання перакройкай граніц рэспублік Савецкага Саюза і стварэннем адміністрацыйнага кіравання.

Зацверджанае летам 1941 г. Упраўленне акупіраваных тэрыторый з'явілася адлюстраваннем таго, што Гітлер не ўспрымаў ніякіх іншых рашэнняў, акрамя «поўнай каланізацыі» захопленых тэрыторый.

План расчлянення Савецкага Саюза прадугледжваў стварэнне на яго акупіраваных тэрыторыях чатырох рэйхскамісарыятаў: Остланд, Украіна, Каўказ, Расія (ці Масковія).

У адпаведнасці з гэтымі планамі быў зроблены і падзел Беларусі, які восенню 1941 г. быў у асноўным завершаны. Яе этнаграфічную цэласную тэрыторыю захопнікі гвалтоўна парэзалі на часткі, груба парушыўшы пры гэтым гістарычную супольнасць тэрыторыі,

мовы, культуры беларускага народа. Тэрыторыю Беларусі на лініі Полацк – Барысаў на ўсходзе, Старыя Дарогі — возера Чырвонае на поўдні, па р. Зяльвянка і ўсходнім узлессі Белавежскай пушчы на захадзе вылучылі ў генеральную акругу, якая атрымала назву «Беларутэнія». Плошча акругі склала толькі чвэрць тэрыторыі Беларусі з насельніцтвам 3 138 256 чалавек па стану на 4.12.1941 г. Гэта тэрыторыя была ўключана ў склад рэйхскамісарыята «Остланд» (з цэнтрам у Рызе) і падзелена на 10 акруг (гебітаў): Баранавіцкую, Барысаўскую, Вілейскую, Ганцавіцкую, Глыбоцкую, Лідскую, Мінскую, Навагрудскую, Слонімскую, Слуцкую (1.4.1944 указам Гітлера Генеральная акруга «Беларутэнія» была выдзелена з рэйхскамісарыята «Остланд» у самастойны камісарыят і перададзена ў непасрэднае падпарадкаванне рэйхскамісарыята па справах акупіраваных абласцей на Усходзе, які ўзначальваў Розенберг. Матывіруючы гэта, рэйхскамісар «Остланда» Лозэ пісаў, што Беларусь, якая з'яўляецца раёнам напружаных баявых дзеянняў, не можа больш разглядацца як тылавы раён, што ўзмоцненая дзейнасць партызан ускладняе палітычнае ўпраўленне і перашкаджае арганізацыйнай рабоце). У кожную акругу ўваходзіла некалькі раёнаў. У Мінскую акругу ўваходзілі Бягомльскі і Докшыцкі раёны.

Паўднёвыя раёны Гомельскай, Пінскай і Палескай абласцей, частка Брэсцкай вобласці былі ўключаны ў рэйхскамісарыят «Украіна». Беластоцкая вобласць, паўночныя раёны Брэсцкай і частка Баранавіцкай абласцей адышлі да акругі «Беласток», якая далучалася да Усходняй Прусіі. Часткі Ашмянскага, Свірскага, Відзаўскага, Астравецкага, Смаргонскага і Пастаўскага раёнаў далучаліся да Генеральнай акругі «Літва». Віцебскую, Магілёўскую і ўсходнія раёны Мінскай абласцей, а таксама большую частку Гомельскай вобласці аднеслі ў зону армейскага тылу групы армій «Цэнтр». У гэтай зоне ўся ўлада была сканцэнтравана ў руках ваенных інстанцый. Ім падпарадкоўваліся начальнікі тылавых раёнаў разам з палявымі і гарнізоннымі (мясцовымі) камендантамі, ахоўныя дывізіі і іншыя войскі спецыяльнага прызначэння. У гэтай вялізнай прыфрантавой зоне да ўпраўлення ў нязначнай ступені прыцягваліся мясцовыя органы ўлады, але толькі ў населеных пунктах.

Штучна разарваўшы цэласную тэрыторыю рэспублікі і ўводзячы новыя межы, гітлераўцы лічылі, што гэта палегчыць ім ператварэнне Беларусі ў германскую калонію.

Загадам Гітлера ад 25.6.1941 г. ўся паўната ўлады на акупіраванай тэрыторыі перадавалася камандуючаму вермахта. Нямецкая цывільная ўлада засяроджвалася ў руках рэйхскамісара, генеральных камісараў, гебітскамісараў, гарадскіх камісараў і розных «шэфаў» і камендантаў, на пасады якіх прызначаліся толькі немцы.

Для больш эфектыўнага правядзення сваёй злачыннай палітыкі акупанты жадалі заручыцца падтрымкай мясцовага насельніцтва. Для прыдання бачнасці мясцовага самакіравання яны стваралі марыянетачную так званую «дапаможную мясцовую ўладу» — раённыя ўправы пры шэфах раёнаў на чале з бургамістрамі, на тэрыторыях былых сельсаветаў былі створаны валасныя ўправы, якія ўзначальвалі бургамістры, ці старшыны, як іх іншы раз называлі, у кожную вёску прызначылі стараст. Мясцовая адміністрацыя павінна была садзейнічаць акупантам у зняволенні савецкіх людзей, у рабаванні і вывазе з раёна матэрыяльных і людскіх рэсурсаў.

Цывільная акупацыйная адміністрацыя абапіралася на ўзброеныя сілы вермахта і фашысцкія карныя органы.

Каланіяльны рэжым на Беларусі, у тым ліку і на тэрыторыі Бягомльскага і Докшыцкага раёнаў, падтрымліваўся густой сеткай карных органаў, такіх як паліцыя бяспекі і СД, СС, тайная палявая паліцыя (ГФП), паліцыя парадку і іншых.

Усе савецкія законы на часова акупіраванай тэрыторыі фашысты абвясцілі несапраўднымі, пазбавіўшы насельніцтва практычна любых грамадзянскіх правоў. Замест іх акупацыйныя ўлады выдавалі загады пра «новы парадак», якія заканчваліся адной фразай: «Вінаватыя будуць пакараны смерцю». Жорстка рэгламентавалася ўсё жыццё людзей.

У правядзенні сваёй палітыкі ў акупаваных раёнах гітлераўцы шырока выкарыстоўвалі здраднікаў, людзей, пакрыўджаных у свой час савецкай уладай. Яны складалі галоўную апору акупантаў у стварэнні мясцовых органаў улады, дапаможнай паліцыі. Іх гітлераўцы прыцягвалі да выканання самых ганебных даручэнняў у барацьбе супраць свайго народа, партызан і падпольшчыкаў. Шырока выкарыстоўвалі мясцовых паліцэй-

скіх акупанты і ў карных аперацыях супраць партызан і насельніцтва.

У Докшыцкім і асабліва ў Бягомльскім раёне стварэнне мясцовай акупацыйнай улады на першым этапе акупацыі мела свае асаблівасці. Пры арганізацыі валасцей і паліцэйскіх участкаў падпольшчыкі змаглі засланць туды сваіх людзей. Так, напрыклад, у Домжарыцкай валасці ўвесь апарат кіравання быў укамплектаваны выключна з засланых патрыётаў. Бургамістрам валасці стаў Юрый Шымко (камсамолец), сакратаром Іван Кліманскі (член партыі), пісарам — Вольга Стральчонак (камсамолка). І ў паліцыю пры гэтай жа валасці быў накіраваны ў якасці начальніка Іван Аўдзеевіч Машкевіч (камсамолец). Бургамістрам в. Бярозкі быў накіраваны І.К.Насеннік (член партыі). У адміністрацыю валасцей, у паліцыю на пасады стараст вёсак былі накіраваны таксама надзейныя, правераныя людзі.

Працуючы ў акупацыйных установах і арганізацыях, засланыя туды падпольшчыкі ўсімі даступнымі ім метадамі зрывалі мерапрыемствы гітлераўцаў; прыпісваючы у раёне, ратавалі савецкіх ваеннапалонных, якія потым усе ўліліся ў партызанскія атрады.

Калі нямецкія ўлады выдалі афіцыйнае распараджэнне бургамістрам валасцей, каб яны прадставілі спісы членаў партыі і камсамола для далейшага іх знішчэння, такія «бургамістры» афіцыйна паведамлялі нямецкім уладам, што на тэрыторыі іх валасных упраў камуністаў і камсамольцаў няма, а тыя, хто быў, усе пайшлі з адступаючай Чырвонай Арміяй. Так, бургамістр І.К.Насеннік выратаваў такім чынам звыш 40 чалавек у сваёй воласці.

Начальнік паліцыі Домжарыцкай воласці І.А.Машкевіч па дамоўленасці з партызанамі зняў двух вартавых і гэтым самым забяспечыў партызанам магчымасць без выстралаў знішчыць ноччу ў казарме паліцэйскі атрад, забраць усю зброю і боепрыпасы. Сам Машкевіч пасля гэтага пайшоў у партызанскі атрад.

Калі нямецкія ўлады вырашылі арганізаваць з мясцовага насельніцтва атрады так званай самаахові для барацьбы з партызанамі, добраахвотнікаў з мясцовых жыхароў не знайшлося. Тады гітлераўцы вырашылі правесці мабілізацыю мужчынскага насельніцтва. Такім шляхам ім удалося ўкамплектаваць атрад колькасцю 60 чалавек замест плануемых 400. Пры арганізацыі атрада самаахові падпольны райком КП(б)Б заслаў для яго разлажэння сваіх людзей, якія, праводзячы гэту работу, дабіліся поспеху. Гэты атрад праіснаваў усяго 2 тыдні, пасля чаго разбегся, большая яго частка ўступіла ў партызанскія атрады.

Нямецкія органы ўлады на тэрыторыі Докшыцкага раёна ў пачатковы перыяд акупацыі імкнуліся як мага больш выкачаць харчавання для забеспячэння сваёй арміі. З гэтай мэтай былі ўстаноўлены натуральныя падаткі. Яны складалі ў сярэднім па 3—4 ц збожжа з гектара, 350—400 л малака з адной каровы, 100 кг мяса з аднаго сялянскага двара, 1,5 кг воўны, 35 яек з адной курыцы.

Пазней быў уведзены так званы «ваенны падатак», які прадугледжваў значнае павелічэнне раней устаноўленых норм здачы. Яго памер залежаў не ад колькасці зямлі і жывёлы, а ад таго, колькі патрабавалася ўсяго акупантам для забеспячэння іх патрэб.

Акрамя гэтага былі ўведзены розныя грашовыя падаткі: падушны — па 50 руб. з кожнай душы, за дом і надворную пабудову — 150 руб., за ўтрыманне сабакі 100—150 руб., кошкі — 50 руб.

Падаткаў было так многа, што большасць сялян проста не маглі іх выканаць.

Неабходна зазначыць, што пэўная частка падаткаў збіралася акупантамі рэгулярна толькі да восені 1942 г. Са снежня 1942 г., калі раён быў поўнасцю вызвалены партызанамі, збор іх зусім спыніўся.

З мэтай падаўлення супраціўлення насельніцтва, запалохвання яго, ізаляцыі ад тых, хто актыўна змагаўся, а таксама падрыву эканамічнай базы партызан і падпольшчыкаў, акупантамі пастаянна праводзіліся карныя экспедыцыі. Гэтыя меры адначасова з'яўляліся сродкам загадзя запланаванага гітлераўцамі знішчэння насельніцтва.

Карныя экспедыцыі ажыццяўляліся войскамі вермахта, атрадамі паліцыі бяспекі і СД, часцямі СС, зондэркамандамі, паліцэйскімі і іншымі карнымі фарміраваннямі акупантаў.

У Докшыцкім раёне нямецка-фашысцкія захопнікі правялі буйныя карныя экспедыцыі ў верасні 1941 г., у маі—чэрвені 1943 г. пад кодавай назвай «Котбус», у снежні 1943 г. — «Карл», у красавіку 1944 г. — «Дождж, які імжыць», «Лівень», у маі—чэрвені 1944 г. —

«Баклан», у красавіку—маі 1944 г. «Свята вясны».

У час правядзення карных экспедыцый гітлераўцы чынілі нябачныя зверствы і гвалт над цывільным насельніцтвам. Дзесяткі вёсак сціраліся з твару зямлі, жыхары іх знішчаліся, уганяліся ў канцлагеры ці ў фашысцкае рабства, а іх маёмасць рабавалася. У Докшыцкім і Бягомльскім раёнах яны знішчылі 115 вёсак з колькасцю двароў 4654, расстралялі, спалілі жывымі, закатавалі 21 590 чалавек.

У пасляваенны час большасць спаленых вёсак раёна былі адноўлены на ранейшых месцах, але тры з іх — в. Шунеўка Бягомльскага пасялковага Савета, Азарцы і Залатухі Параф'янаўскага сельсавета — раздзялілі лёс Хатыні.

Адным з самых жахлівых бакоў фашысцкага акупацыйнага рэжыму быў генацыд у адносінах да асоб яўрэйскай нацыянальнасці. Нашэсце нямецкіх войск на нашу краіну павінна было садзейнічаць «канчатковаму вырашэнню яўрэйскага пытання». Антысемітызм гітлераўцы зрабілі асноўным пунктам сваёй прапаганды, якая была накіравана на насельніцтва Беларусі. Акупацыя падавалася імі як ратаванне жыхароў рэспублікі ад «яўрэйскага бальшавізму».

Паводле распараджэння Гітлера фашысцкія кіраўнікі загадзя пачалі распрацоўваць план «канчатковага вырашэння яўрэйскага пытання», што азначала знішчэнне ўсіх яўрэяў... Па звестках начальніка 4-га аддзела гестапа Эйхмана, якому Гітлер даручыў выкананне гэтай праграмы, на акупаваных тэрыторыях было забіта 6 мільёнаў яўрэяў, што складала $^1/_3$ частку яўрэяў усяго свету.

Звярыную палітыку знішчэння савецкіх грамадзян яўрэйскай нацыянальнасці гітлераўскія галаварэзы з небывалай жорсткасцю праводзілі на ўсёй часова акупіраванай тэрыторыі Беларусі, у тым ліку і на Міншчыне. Сюды следам за войскамі вермахта прыбылі айнзацкаманды, зондэркаманды, тайная палявая паліцыя (ГФП), паліцыя бяспекі і СД, фельдкамендатуры, ортскамендатуры, жандармерыя і іншыя карныя органы, у абавязкі якіх разам з вермахтам уваходзіла і вырашэнне «яўрэйскага пытання». Усе гэтыя органы і часці былі ўкамплектаваны спецыяльна падабранымі асобамі, якія былі выхаваны ў духу нацызму і вызначыліся асаблівай жорсткасцю ў адносінах да людзей іншых нацыянальнасцей. Менавіта яны адразу ж аддзялялі яўрэяў ад мясцовых жыхароў, заганялі іх у гета.

На папялішчы в. Вітунічы, спаленай карнікамі.

Загады палявых і мясцовых камендатур па стварэнні гета выдаваліся паўсюдна: у Бабруйску, Баранавічах, Брэсце, Мазыры, Лідзе, Мінску, Докшыцах, Бягомлі, Параф'янаве і іншых месцах Беларусі. У асноўным ствараліся гета закрытага тыпу. Іх тэрыторыі былі абнесены калючым дротам, ахоўваліся гітлераўскімі салдатамі і паліцыяй.

Паводле распараджэння нямецкіх акупацыйных улад яўрэям забаранялася самавольна пакідаць гета, мяняць месца жыхарства і кватэры ў гета, карыстацца тратуарамі, грамадскім транспартам, паркамі і грамадскімі ўстановамі, наведваць школы.

Для яўрэяў уводзілася абавязковае нашэнне апазнавальных знакаў — акруглыя латы і шасціканцовыя зоркі жоўтага колеру, нарукаўныя павязкі з шасціканцовымі зоркамі.

Амаль да ліквідацыі гета яўрэі павінны былі прымусова выконваць работу для акупантаў, пры якой многія з іх паміралі з-за нечалавечых умоў жыцця і працы, з-за адсутнасці медыцынскай дапамогі.

У доўгім спісе злачынстваў нямецка-фашысцкіх захопнікаў на беларускай зямлі, у тым ліку і ў Докшыцкім раёне, асаблівае месца займае прымусовы вываз цывільных жыхароў на фашысцкую катаргу ў Германію. Для правядзення ў жыццё гэтай праграмы быў створаны спецыяльны апарат на чале з прызначаным Гітлерам «галоўным упаўнаважаным па выкарыстанні рабочай сілы» Заўкелем.

Жылыя баракі рабочага лагера ў г. Кёльн, Германія. 1943 г.

Жыхарка в. Кляпіцы М.І.Чарнецкая — былы вязень рабочага лагера ў г. Кёльн, Германія.

Каб ажыццявіць злачынныя планы масавага ўгону савецкіх людзей на катаргу ў Германію, нямецкія захопнікі станавіліся на шлях падману, пагроз, правакацый. Ужо ў 1941 г. яны распачалі на Беларусі, у тым ліку і ў Докшыцкім раёне, кампанію «добраахвотнай» вярбоўкі рабочай сілы на работу ў Германію. Людзей запэўнівалі, што ў Нямеччыне яны будуць мець добры заробак, жыллё, набудуць спецыяльнасць, «пабачаць Захад» і г.д.

Але поспеху гэтыя абяцанні не мелі. Убачыўшы, што «добраахвотная» кампанія сарвалася, акупанты, пачалі літаральнае паляванне на людзей. Гаспадарчай інспекцыі групы армій «Цэнтр» і Генеральнай акрузе Беларутэнія прадпісвалася кожны дзень пасылаць у рэйх 500—1000 рабочых.

Гітлераўцы ішлі на ўсё, каб выканаць план «мабілізацыі» рабочай сілы. Яны праводзілі масавыя аблавы, на вуліцах, на базарах арыштоўвалі працаздольных і гвалтоўна адпраўлялі іх у Нямеччыну.

На асобым уліку ў фашысцкіх захопнікаў былі жыхары, якія жылі ў партызанскіх зонах. Яны аб'яўляліся «бандытамі» ці «саўдзельнікамі бандытаў», ставіліся па-за законам і падлягалі знішчэнню ці пагалоўнаму вывазу ў рабства.

Усяго па тагачаснаму Докшыцкаму раёну гітлераўцамі было ўгнана на катаргу ў Германію 716 чалавек.

Умовы жыцця і працы савецкіх людзей у Германіі былі выключна цяжкія. Яны рэгламентаваліся спецыяльнай інструкцыяй, у якой гаварылася, што «ўсе рабочыя павінны атрымліваць такую ежу і такое жыллё і падвяргацца такому абыходжанню, якія давалі б магчымасць эксплуатаваць іх у самай высокай ступені і пры самых мінімальных затра-

тах». Непасільная праца, голад, антысанітарыя прыводзілі да ўзнікнення сярод вывезеных шматлікіх захворванняў і вялікай смяротнасці. Ратаванне савецкіх людзей ад вывазу ў фашысцкае рабства было адной з важнейшых задач падпольных партыйных органаў, партызан і падпольшчыкаў.

Усе правакацыі нямецка-фашысцкіх захопнікаў, накіраваныя на зняволенне беларускага народа, яго знішчэнне, закончыліся правалам. Працоўныя Докшыцкага раёна, як і ўсёй Беларусі, не сталі на калені перад акупантамі, не схілілі галавы ў рабстве, яны змагаліся.

*У.І.Лемяшонак.*

## Так пачалася акупацыя

22 чэрвеня стаяла сонечнае надвор'е, таму большасць жыхароў горада збіралася правесці дзень адпачынку ў лесе, на рэчцы павудзіць рыбу. Але ўжо ў 10 гадзін аднекуль прыйшла вестка, што пачалася вайна. Праўда, гаварылі аб гэтым ціхенька, баяліся, а раптам няпраўда. За распаўсюджванне падобных чутак у той суровы час маглі быць вялікія непрыемнасці. Але потым было аб'яўлена, што трэба ў 12 гадзін сабрацца ўсім гараджанам у клубе для таго, каб паслухаць паведамленне ўрада па радыё. Клуб тады знаходзіўся на сучаснай вуліцы Палявога. У 12 гадзін ля яго сабраўся ўвесь горад. Моўчкі праслухалі выступленне па радыё В.М.Молатава. Потым адбыўся мітынг.

23 чэрвеня было першым днём мабілізацыі насельніцтва ў Чырвоную Армію. Прызыўная камісія працавала ў памяшканні клуба. Толькі ўсё яшчэ не хацелася верыць, што пачалася вайна. Але вечарам гэтага дня паверылі ўсе: фашысцкая авіяцыя пачала бамбіць Круляўшчыну, Параф'янава. Адну бомбу з самалёта скінулі недалёка ад Докшыц на полі, дзе зараз знаходзіцца падстанцыя. Другую — на старую дарогу ля вёскі Рашкаўка. Потым самалёты абстралялі з кулямётаў статак кароў ля Чыстаполля. Такім было першае знаёмства з нямецкай зброяй. Вечарам пачалася эвакуацыя сем'яў савецкіх служачых на ўсход краіны. Правялі яе вельмі хутка, дзесьці за 2—3 гадзіны. А потым праз горад пайшлі бежанцы і адступаючыя часці Чырвонай Арміі, якія накіроўваліся на Лепель і Барысаў. Раніцай наступнага дня ў горадзе з'явіліся работнікі НКУС і міліцыі, якія потым начаваць хадзілі ў лес. Ва ўсім астатнім жыццё не змянілася. Выпякалі хлеб, працавалі магазіны і сталовая.

2 ліпеня мы з братам раніцай пайшлі за хлебам. Сталі на рынкавай плошчы (зараз плошча імя І.С.Палявога), чакаем, пакуль прывязуць хлеб. А насупраць плошчы стаяў двухпавярховы будынак гасцініцы, на даху якога з пачатку вайны пабудавалі пост паветранага назірання, паведамлення і сувязі. Там заўсёды знаходзіўся баец. Раптам бачым — ён некуды знік. А праз некалькі хвілін з вуліцы Пушкіна на плошчу выехалі тры легкавушкі, у кожнай сядзелі па пяць немцаў. Людзі спужаліся, разгубіліся, а немцы выйшлі з машын, праўда не ўсе, і адзін пачаў клікаць: «Ком, ком!». Адгукнуўся на запрашэнне малады яўрэй і загаварыў з ім. Убачыўшы, хто перад ім, немец схапіўся за аўтамат і закрычаў: «Юдэ, вэк!» Усе аслупянелі. Яўрэй кінуўся наўцёкі. Тады да салдат падышоў пажылы грамадзянін, які ў першую сусветную вайну быў у немцаў у палоне і таму ведаў нямецкую мову. Яны трохі з ім пагутарылі, селі ў машыны і паехалі зноў на Даўгінава. А людзі разбегліся па хатах. Прыйшлі дадому і мы з братам. Жылі мы тады там, дзе зараз знаходзіцца тэрыторыя аўтабазы райспажыўсаюза. У гэты час работнікі міліцыі, НКУС, байцы Чырвонай Арміі ішлі з Чыстаполля, дзе яны начавалі, у горад. Падышлі да нашай хаты, запыталіся ў бацькі, што чуваць у горадзе. Ён ім, вядома, расказаў пра выпадак на плошчы. Начальнік міліцыі Тропкін гаворыць: «Пайшлі, таварышы, дадзім ім жару». І яны накіраваліся ісці па вуліцы Піянерскай, а тут насустрач сталі бегчы пагранічнікі, якія начавалі ў гасцініцы. Пагутарылі ўсе між сабой і шпарка пакрочылі ў лес. Потым стала зразумелым, чаму яны так зрабілі. У горад уваходзілі нямецкія рэгулярныя часці, якія праз Докшыцы ішлі на Глыбокае, Беразіно і Бягомль. Што маглі зрабіць вінтоўкі супраць танкаў і кулямётаў?

Дзесьці ў сярэдзіне ліпеня быў створаны першы транзітны лагер ваеннапалонных на плошчы ля клуба, дзе зараз знаходзіцца парк і царква. Размясцілі ваеннапалонных і ў самой царкве, а таксама на былым школьным агародзе ў канцы вуліцы Ленінскай. Тым часам на полі паміж сучасным стадыёнам і аўтавакзалам пачалі будаваць тры баракі і казар-

У час адкрыцця помніка ва ўрочышчы «Званок». 10.6.1986 г.

му для аховы. Да лістапада ўсё было гатова. Да таго палонныя знаходзіліся пад адкрытым небам. Калі чэрвень і ліпень былі цёплымі і сухімі, то жнівень — халодным і дажджлівым. Кармілі палонных два разы ў дзень, раніцай і вечарам. Давалі па кубку баланды і па сухару. Палонныя паміралі ад холаду, голаду і смагі дзесяткамі. Хавалі іх у тым самым месцы, дзе зараз брацкія могілкі. Тыя, хто мог яшчэ трымаць лапату ў руках, рылі вялікую і глыбокую яму. Мёртвых складвалі ў рады па 25—30 чалавек, затым закідвалі зямлёй і хлоркай. Такіх радоў было 4—5, а ўсіх магіл — чатыры. Хворых і аслабленых, якія раніцай не маглі падняцца, расстрэльвалі. А колькі загінула ваеннапалонных, якія спрабавалі ўцячы, калі іх гналі па дарогах! У Докшыцы калоны палонных прыводзілі з боку Лепеля бярэзінскім бальшаком і з Полацка — праз Глыбокае. А потым усіх адпраўлялі на Даўгінава. Жыхары вёсак і горада, праз якія праходзілі калоны, выбягалі на дарогу, перадавалі з рук у рукі або клалі паабапал дарогі ежу. Але не кожны канвой дазваляў забіраць яе. Прыносілі і прывозілі прадукты сяляне і гараджане і ў лагер. Немцы і паліцаі сабе забіралі, што лепшае, а астатняе аддавалі ў агульны кацёл. Многія жанчыны забіралі палонных да сябе ў сям'ю, выдаючы за радню або мужоў, і гэтым самым ратавалі іх ад немінучай смерці.

З першых дзён акупацыі немцы пачалі ўстанаўліваць «новы парадак». З усіх шчылін павылазілі здраднікі і проста нягоднікі. Комулька, былы польскі пагранічнік, узначаліў паліцыю. Паліцаі, жадаючы паказаць сваю адданасць немцам, з пылам пачалі палянанне за былымі служачымі савецкіх устаноў і актывістамі. Яны апазналі ў адной з калон з ваеннапалоннымі былога работніка міліцыі Сэпсула Левіна. Яго, мясцовую дзяўчыну Аню Пінцэвіч і невядомага камісара фашысты расстралялі ў павучанне ўсім жыхарам. Наступнай ахвярай немцаў стала яўрэйскае насельніцтва. Тысячы нашых землякоў сталі ахвярамі самай жудаснай з войнаў. Як хочацца верыць, што яна была апошняй.

*М.Дз.Чысцякоў.*

## Карныя аперацыі нямецка-фашысцкіх захопнікаў супраць партызан Бягомльскага і Докшыцкага раёнаў

**«Котбус»** («Cottbus») — кодавая назва карнай аперацыі нямецка-фашысцкіх захопнікаў супраць партызанскіх брыгад «Дзядзькі Колі», «Жалязняк», імя Кірава, Чашніцкай («Дубава»), «Народныя мсціўцы», «Штурмавая», асобных атрадаў «Смерць фашызму», «Гвардзеец», «За Радзіму» і інш. і цывільнага насельніцтва ў Бягомльскім, Лепельскім, Плешчаніцкім і Халопеніцкім раёнах 20.5—21.6.1943 г.

Праводзілася па ўказанні «ўпаўнаважанага Гімлера па барацьбе з партызанамі на Усходзе» обергрупенфюрэра СС, начальніка СС і паліцыі групы армій «Цэнтр» Баха-Зелеўскага спецыяльнымі карнымі часцямі СС, жандармерыяй, ахоўнымі войскамі, паліцыяй

Група былых партызан брыгады «Жалязняк» на адкрыцці помніка ва ўрочышчы Званок (злева направа): 1-ы рад — Е.С.Супрановіч, П.С.Руткоўскі, С.М.Шыла, А.М.Захарэвіч, П.А.Бартулеў, М.І.Захарэвіч; 2-і рад — А.А.Камінскі, А.Ф.Фрол, У.Л.Шыла, Ц.І.Шынкевіч. 10.6.1986 г.

пры падтрымцы рэгулярных войск з танкамі, артылерыяй, авіяцыяй (усяго больш за 80 тыс. карнікаў). У раёне Домжарыцкіх і Паліцкіх балот гітлераўцы акружылі партызанскія брыгады «Жалязняк», «Дзядзькі Колі», імя Кірава. Раніцай 10 чэрвеня 1943 г. асноўныя сілы брыгады «Жалязняк» прарвалі кальцо варожай блакады ва ўрочышчы Званок паміж вёскамі Улессе і Ліпск. Дзве другія брыгады выйшлі з баямі з акружэння ў ноч 19 чэрвеня ў раёне вёсак Крайцы і Пастрэжжа.

21 чэрвеня нямецкае камандаванне, не дасягнуўшы галоўнай мэты — знішчэння партызан, спыніла аперацыю. У час аперацыі карнікі спалілі дзесяткі вёсак, у тым ліку Будзеніцкая Рудня (загубілі 103 чалавекі), Жамойск (27 чалавек), Іканы і Гарэлы Луг (576 чалавек), Асавы (178 чалавек), Сасновая (96 чалавек) Бягомльскага раёна, Кветча (60 чалавек), Крайцы (21 чалавек) Лепельскага раёна і інш., а таксама вёскі Ідаліна, Слабада, Трысцень, Тхарніца, Шунеўка (гл. асобны артыкул), у г.п. Бягомль забілі 300 чалавек, загубілі каля 10 тыс. мясцовых жыхароў, вывезлі на катаржныя работы ў Германію 605 чалавек, захапілі 6500 галоў буйной рагатай жывёлы, авечак, свіней, 1618 шкур розных відаў, 38 ц ільнасемя і інш. сельгаспрадукты.

*В.С.Лазебнікаў, А.А.Фактаровіч.*

**«Веснавое свята»** («Frühlingfest») — кодавая назва карнай аперацыі нямецка-фашысцкіх захопнікаў супраць партызан і мясцовага насельніцтва Полацка-Лепельскай партызанскай зоны (Докшыцкі, Лепельскі, Полацкі, Ушацкі раёны) 17.4—5.5.1944 г.

Праводзілася сіламі 12 палкоў СС і паліцыі, часцей 6-й асобай авіяпалявой, 5 пяхотных, 201-й ахоўнай і запасной дывізій, асобага батальёна СС Дырлевангера, 501-га танкавага палка, 2 палкоў брыгады Камінскага — каля 6 тыс. чалавек, 137 танкаў, 235 гармат, каля 70 самалётаў, 2 бронецягнікі. Кіравалі аперацыяй камандуючы 3-й танкавай арміяй генерал-палкоўнік Рэйнгарт і генеральны камісар акругі Генеральнай акругі Беларусь групенфюрэр войск СС і генерал-лейтэнант паліцыі Готберг.

У блакіраваным нямецка-фашысцкімі войскамі раёне дзейнічалі 16 партызанскіх бры-

гад, больш за 17 тыс. чалавек, на ўзбраенні якіх было 9344 вінтоўкі, 1544 аўтаматы, 721 кулямёт, 151 процітанкавае ружжо, 143 мінамёты, 21 гармата. Кіравала і каардынавала баявыя дзеянні брыгад аператыўная група ЦК КП(б)Б і БШПР на чале з У.Е.Лабанком.

Гітлераўцы планавалі прыціснуць партызан да чыгункі Маладзечна—Полацк, уздоўж якой сканцэнтравалі свае войскі з 2 бронецягнікамі. Галоўны ўдар наносіўся на паўднёвым участку абароны, дзе наступалі часці 2 дывізій і 2 палкоў.

Вялікую дапамогу партызанам аказвалі БШПР і ваенны савет 1-га Прыбалтыйскага фронту. Авіяцыя фронту зрабіла 354 вылеты, нанесла бомбавыя ўдары па скопішчах праціўніка, пераправіла больш за 250 т грузаў, вывезла каля 1500 параненых і хворых. Адначасова войскі пачалі наступленне на полацкім напрамку. Адцягваючыя ўдары нанеслі брыгады Сенненска-Аршанскай і Барысаўска-Бягомльскай партызанскіх зон і партызаны Вілейскай вобласці.

Нягледзячы на стойкасць партызан, да канца красавіка гітлераўцам удалося звузіць кальцо акружэння да 20 км вакол Ушачаў. Але дасягнуць сваіх мэт акупанты не змаглі: у ноч на 5 мая блакада нямецка-фашысцкіх войск была прарвана, усе брыгады выйшлі з акружэння і вывелі каля 15 тыс. чалавек мясцовага насельніцтва. Пад выглядам барацьбы з партызанамі гітлераўцы загубілі 7011 чалавек, захапілі для вывазу ў Германію 11 тыс. чалавек, спалілі шэраг вёсак. *Р.Р.Кручок.*

**«Баклан»** («Kormoran») — кодовая назва буйнамаштабнай карнай аперацыі гітлераўцаў у аператыўным тыле 3-й танкавай і 4-й палявой нямецка-фашысцкіх армій. Праводзілася па загаду галоўнага камандавання групы армій «Цэнтр» і пад яго кіраўніцтвам з 25.5 да 23.6.1944 г. ў Барысаўскім, Халопеніцкім, Куранецкім, Крупскім, Лагойскім, Плешчаніцкім, Ільянскім, Радашковіцкім, Мінскім, Маладзечанскім, Смалявіцкім, Докшыцкім, Бягомльскім, Лепельскім раёнах. Спынена ў сувязі з пачаткам стратэгічнай Беларускай наступальнай аперацыі Чырвонай Арміі. Мэта аперацыі — знішчэнне партызанскіх фарміраванняў паміж Лепелем і Докшыцамі і чыгункі Мінск—Орша, захоп насельніцтва для вывазу ў Германію і выкарыстання яго на абарончых работах.

Камандуючы групы армій «Цэнтр» генерал-фельдмаршал Буш упаўнаважыў камандаванне 3-й танкавай і 4-й палявой армій, камандуючага вермахта «Беларусь» і вышэйшага начальніка СС і паліцыі Расіі «Цэнтр» прыцягваць і выкарыстоўваць у аперацыі «Баклан» усе наяўныя ў распараджэнні сілы, незалежна ад роду і колькасці, з тым, каб забяспечыць такі ж поспех гэтай аперацыі, як і аперацыі «Веснавое свята». Камандаванню нямецкай паветранай арміі прапанавана па магчымасці буйнымі сіламі падтрымаць аперацыю. Непасрэднае кіраўніцтва «Бакланам» ажыццяўляў групенфюрэр войск СС, генерал-лейтэнант паліцыі Готберг. Аперацыя была падзелена на 3 фазы, яе задача — адцясніць партызан збежнымі з захаду і ўсходу ўдарамі ў раён на поўнач ад воз. Палік, а потым усіх, хто трапіць у «кацёл», поўнасцю знішчыць. Да 15.5.1944 г. ў раён аперацыі былі сцягнуты 4 баявыя і 3 загараджальныя групы. У склад груп 3-й танкавай і 4-й палявой армій уваходзілі ў поўным складзе 201-я і 286-я ахоўныя дывізіі, 5 паліцэйскіх палкоў, 5-ы полк брыгады Рускай вызваленчай арміі, адзін грэнадзёрскі і 3 асобныя ахоўныя палкі, 7 асобных паліцэйскіх і палявых батальёнаў, артылерыйскія і спецыяльныя падраздзяленні. Камандныя пункты груп знаходзіліся ў Вілейцы, Лепелі, Барысаве, Іўі, Пустаселлі.

Праз 2 тыдні пасля пачатку баёў намнога большым сілам праціўніка ўдалося адцясніць партызан у раён Домжарыцкіх і Паліцкіх балот. У партызан скончыліся боепрыпасы, прадукты, медыкаменты. Камандзірам брыгад і злучэнняў Барысаўска-Бягомльскай, Сенненска-Аршанскай і Полацка-Лепельскай партызанскіх зон быў дадзены загад атакаваць ворага. 6—7 чэрвеня брыгада «Жалязняк» прарвала блакаду ў раёне р. Цна за 3 км ад воз. Дамашэўскае. Да 15.6.1944 г. каля 20 партызанскіх брыгад прарвалі блакаду ворага, вырваліся з акружэння і нанеслі праціўніку сур'ёзныя страты. Штаб партызанскага злучэння Барысаўска-Бягомльскай зоны (камандзір Р.Н.Мачульскі, начштаба М.К.Садоўскі, упаўнаважаны БШПР А.Ф.Бардадын) разам з партызанамі, якія не выйшлі з акружэння, утрымлівалі пазіцыі на балотных астраўках каля воз. Палік. У крытычныя моманты баёў ім аказала дапамогу савецкая бамбардзіровачная авіяцыя.

23.6.1944 г. фашысты пачалі выводзіць свае войскі з раёна аперацыі ў сувязі з нас-

тупленнем савецкіх войск. Гітлераўцам удалося расчляніць партызанскія сілы, нанесці ім цяжкія страты, але ўсе партызанскія брыгады захавалі баяздольнасць і ўступілі ва ўзаемадзеянне з часцямі Чырвонай Арміі. Карнікі не дасягнулі і другой сваёй мэты: захоп і ўгон цывільнага насельніцтва. Камандуючы «Бакланам» Готберг у роспачы адзначаў, што фашысты захапілі ўсяго 200 мужчын і жанчын, у той час як у трох папярэдніх аперацыях «Веснавое свята», «Прагулка на сёмуху» і «Марабу» было захоплена 15 404 чалавекі для вывазу на катаржныя работы ў Германію. У час аперацыі была спалена в. Дальва. Гераізм і стойкасць партызан у барацьбе з нямецка-фашысцкімі захопнікамі сарвалі запланаваныя акупантамі карныя аперацыі «Чорны», «Чырвоны», «Сонцастаянне».

*У.С.Пасэ.*

## Дакументы сведчаць

### З ПАВЕДАМЛЕННЯ АКРУЖНОГА КАМІСАРА Ў БАРЫСАВЕ ГЕНЕРАЛЬНАМУ КАМІСАРУ Ў МІНСКУ АБ АБСТАВІНАХ У АКРУЗЕ ЗА ПЕРЫЯД з 1 ліпеня па 30 верасня 1942 года

1. Бандитская деятельность в отчетном периоде продолжала возрастать. Примерно $^4/_7$ территории района контролируется ими и находится в руках бандитов. Из волостей Бегомльского района, находящихся под управлением бандитов, значительная часть населения (примерно 500 чел.) бежали в Бегомль. Эти беженцы все время просят немецкие учреждения о защите оставленного ими на произвол судьбы урожая. То, что эти люди делают выводы из нашей несостоятельности помочь им, чувствуется по их поведению, в особенности молодого поколения. Последнее чувствует свое превосходство над немцами, в особенности после того, как троим бандитам, буквально под носом у жандармерии Бегомля, удалось поджечь районный комбинат, электростанцию, мельницу, лесопильный завод и столярную мастерскую... То, что в такой обстановке большая часть населения выжидательно настроена по отношению к нам, является вполне разумеющимся. К сожалению, такое пассивное отношение населения к нам усугубляется еще злоупотреблениями вермахта (избиение бургомистра района, самовольные реквизиции убойного скота, срыв жестяной крыши из здания школы и т.д.) (см. сообщение ст. 17.8 и 19.9)...

Назначенный новый окружной школьный инспектор провел в обоих районах* учительские конференции. Школы работают и во втором учебном году. Ощущается острый недостаток в школьных тетрадях и письменных принадлежностях...

Местные газеты читаются населением очень мало. Широкое распространение нашего вербовочного материала было предупреждено приказом бандитского руководства немедленно срывать все немецкие плакаты...

Жандармерия почти совершенно неспособна выполнять возложенные на нее задачи. Она даже не в состоянии обеспечить в полном объеме охраны урожая, так как ей не предоставляют достаточного количества вспомогательных сил полиции. Кроме того, местные полицейские не вполне надежны...

Многие бургомистры волостей уже 5 месяцев руководят своими волостями из районных центров, так как в своих волостях они преследуются бандитами. Некоторые старосты деревень убиты бандитами. В связи с вышеизложенным надлежащая работа волостных управ невозможна.

Поступление налогов вследствие бандитской деятельности, естественно, незначительное...

Возложенные на оба района налоги по сдаче зерна, картофеля, сена и т.д. при самом добром намерении всех заинтересованных лиц не могут быть выполнены. Так, например, из установленной для Бегомльского района квоты сдачи сена в 950 т, до сих пор сдано лишь 60 т, а в Плещеницком районе из 940 т сдано 450 т. На 6000 га в Бегомльском районе вследствие бандитской деятельности сено не скошено. В значительной части округа урожай убран бандитами, которые, кроме того, через женщин передали жандармерии, чтобы они не беспокоились о сборе налогов, так как таковые они соберут сами. При этом следует отметить, что бандиты сами эксплуатируют паровую мельницу в дер. Деделовичи Бегомльского района...

Население воздерживается от вербовки на работы в Германию, так как, мол, в Германии люди должны голодать и слишком велика опасность воздушных налетов.

* Маецца на ўвазе Бягомльскі і Плешчаніцкі раёны.

*Нацыянальны архіў Рэспублікі Беларусь, ф. 4683, воп. 3, спр. 970, л. 250—255.*

## З АПЕРАТЫЎНАГА ДАНЯСЕННЯ НАЧАЛЬНІКА ЖАНДАРМСКАГА ПАСТА Ў БЯГОМЛІ НАЧАЛЬНІКУ СС І ЖАНДАРМЕРЫІ БАРЫСАЎСКАЙ АКРУГІ Ў ПЛЕШЧАНІЦАХ

1.10.1942 г., около 23.00, неустановленным числом бандитов сожжен деревянный мост длиной 50 м и шириной 10 м через реку Поня возле дер. Небышино.

1.10.1942 г., около 24.00, бандитами сожжен деревянный мост длиной 40 м и шириной 10 м возле дер. Скураты. В связи с уничтожением этого моста дорога из Бегомля на Докшицы и из Докшиц на Лепель стала непроезжей.

6.10.1942 г. ...После того как в воскресенье 4.10.1942 г. деревня Мстиж была сожжена вермахтом, а на следующий день частично сожжена деревня Домжерицы, бандиты приняли решение устроить засаду и при новом появлении вермахта в дер. Броды напасть и уничтожить их. Численность партизан — 50 чел.

Вооружение: карабины и автоматические винтовки.

Бихль

Майстер жандармерии и начальник поста.

*Нацыянальны архіў Рэспублікі Беларусь, ф. 4683, воп. 3, спр. 970, л. 256—257.*

## З АПЕРАТЫЎНАГА ДАНЯСЕННЯ НАЧАЛЬНІКА ЖАНДАРМСКАГА ПАСТА Ў БЯГОМЛІ НАЧАЛЬНІКУ СС І ЖАНДАРМЕРЫІ БАРЫСАЎСКАЙ АКРУГІ

9.10.1942 г., около 13.00, дорожный мастер из деревни Осово сообщил, что неустановленное количество бандитов подожгло деревянный мост, примерно 10 м длины, возле дер. Студенка, примерно в 3 км от Бегомля в направлении Плещениц. Патруль жандармерии, усиленный полицейскими латышского батальона и местной комендатуры, направленный на место происшествия на велосипедах, потушил горящий мост, так что он остался проезжим.

9.10.1942 г., около 17.00, бандитами полностью сожжен деревянный мост длиной примерно 10 м возле дер. Углы (в 9 км от Бегомля в направлении Плещениц)...

*Нацыянальны архіў Рэспублікі Беларусь, ф. 4683, воп. 3, спр. 970, л. 260.*

## РАСПАРАДЖЭННЕ НАЧАЛЬНІКА БЯГОМЛЬСКАГА РАЁНА СТАРАСТУ в. КВЕТЧА АБ ЗДАЧЫ СЕЛЬСКАГАСПАДАРЧЫХ ПАДАТКАЎ НЯМЕЦКІМ АКУПАНТАМ

**17 кастрычніка 1942 г.**

Прилагается при этом план сдачи госпоставок для д. Кветча. Одновременно предлагаю Вам выполнить все зерновые поставки не позднее 27 октября 1942 г.

Предупреждаю, что в случае невыполнения этого распоряжения 28 октября 1942 г. д. Кветча будет сожжена немецкими войсками.

Сообщаю план заготовок на Вашу деревню:

1) ржи — 2280 кг; 2) овса — 1900 кг; 3) ячменя — 2280 кг; 4) пшеницы — 304 кг; 5) гречихи — 760 кг; 6) бобовых — 77 кг; 7) картофеля — 13 821 кг.

Начальник района [подпись неразборчива]

*Нацыянальны архіў Рэспублікі Беларусь, ф. 3500, воп. 2, спр. 1354, л. 113.*

## З АПЕРАТЫЎНАГА ДАНЯСЕННЯ НАЧАЛЬНІКА ЖАНДАРМСКАГА ПАСТА Ў БЯГОМЛІ НАЧАЛЬНІКУ СС І ЖАНДАРМЕРЫІ БАРЫСАЎСКАЙ АКРУГІ Ў ПЛЕШЧАНІЦАХ

**11 лістапада 1942 г.**

8.11.1942 г., около 21.00, из Докшиц через д. Небышино следовал обоз в 30 повозок, груженных солью. Соль должна была быть сдана в ЦТО Бегомля. За деревней внезапно появились 15 вооруженных автоматическими винтовками и карабинами бандитов, которые заставили возниц повернуть в д. Небышино, где они сняли с повозок 250 кг соли и раздали местным жителям. С оставшейся солью возницы были отпущены и продолжали следовать в Бегомль.

8.11.1942 г., около 20.00, примерно 300 бандитов, вооруженных автоматическими винтовками, пистолетами и ручными гранатами, окружили д. Верстей, а затем ворвались в некото-

рые дома, где забрали 3 коровы, 1 овцу и различное продовольствие. После часа пребывания в деревне бандиты ушли в двух различных направлениях. Одна часть бандитов ушла в направлении д. Василькова, а вторая часть в направлении д. Замосточье. Уходя, бандиты заявили жителям, пострадавшим от них, что они могут сообщить в жандармерию в Бегомль, что их налог забран партизанами и от них не должны больше требовать налога.

8.11.1942 г., около 10.00, в д. Мстиж появилось неустановленное количество вооруженных бандитов. Они приказали старосту деревни позаботиться о том, чтобы с каждого двора во всех деревнях волости было собрано и сдано на мельницу в д. Мрай по 32 кг ржи.

9.11.1942 г., около 23.00, 20 бандитов, в том числе 5 вооруженных карабинами, появились в д. Каменки. Они забрали у жителей 4 лошади, 3 овцы и 2 коровы, после чего ушли в направлении д. Горелый Луг.

10.11.1942 г., около 24.00, двое вооруженных автоматами бандитов проникли в дом крестьянина Данилы Канаша в д. Маковье и забрали 2 свиньи и предметы одежды. Перед уходом они сильно избили крестьянина, так как он поддерживал немецкие учреждения. Кроме того, у других жителей бандиты забрали 6 овец и подтелка. Ушли бандиты в неизвестном направлении.

Бихль
Майстер жандармерии и начальник поста.

*Нацыянальны архіў Рэспублікі Беларусь, ф. 4683, воп. 3, спр. 970, л. 248—249.*

## СА СПРАВАЗДАЧЫ НЯМЕЦКАГА ЧЫНОЎНІКА БЁЛЬТА АБ ЗБОРЫ ЖЫВЁЛЫ І СЕЛЬСКАГАСПАДАРЧЫХ ПРАДУКТАЎ У ВЁСКАХ ДОКШЫЦКАГА РАЁНА, ЗНІШЧАНЫХ ГІТЛЕРАЎЦАМІ ПАД ЧАС КАРНАЙ ЭКСПЕДЫЦЫІ Ў МАІ—ЧЭРВЕНІ 1943 г.

Во время операции моя задача состояла в том, чтобы собирать скот и сельскохозяйственные продукты. В связи с этим я побывал во многих деревнях. Каждому ясно, что там, где прошли бои, остаются следы опустошения. Непонятно, однако, такое явление, когда население, которое доверчиво начинает возвращаться из лесов в захваченные деревни, предлагая нашим частям свои услуги, спустя несколько дней подвергается расстрелу и сожжению.

В д. Осиновик я находился 25 и 26 мая. Там был расквартирован один из штабов СД. Жители деревни — кто был на работах, кто сидел перед своими домами. Когда же я 2 июня снова попал в эту деревню, то нашел на ее месте огромное пепелище. Деревня была сожжена. Как мне стало известно от товарищей, мужчины, женщины и дети из этой деревни были расстреляны. В одном из домов я нашел полуобгоревший труп, вид которого подтвердил, что я слышал от товарищей.

Таким образом были уничтожены следующие деревни, в которых я побывал: Новоселки, Осиновик, Пьяный Лес. Эта же судьба постигла, по официальным данным, и другие населенные пункты, как Витуничи, Будиловка, Бересневка и Бегомль.

24 мая на краю деревни Небышино я обнаружил сгоревший сарай, в котором находилось 6 обуглившихся трупов. Это было сразу же после занятия деревни. Такие вещи заставляют полагать, что люди были сожжены заживо.

Вместе с районными сельскохозяйственными уполномоченными Вортманном и Хартманном я собрал 727 голов крупного рогатого скота, 575 овец и более 1 вагона кож и шкур.

Районный сельскохозяйственный уполномоченный Бёльт.

*Нацыянальны архіў Рэспублікі Беларусь, ф. 845, воп. 1, спр. 237, л. 70.*

*Пераклад з нямецкай мовы.*

## АКТ, СКЛАДЗЕНЫ ПАРТЫЗАНАМІ БРЫГАДЫ «ЖАЛЯЗНЯК» І МЯСЦОВЫМІ ЖЫХАРАМІ АБ ЗЛАЧЫННАЙ РАСПРАВЕ ГІТЛЕРАЎЦАЎ З ДОКШЫЦКАГА ГАРНІЗОНА НАД ЖЫХАРАМІ в. ДАЛЁКАЕ.

**10 красавіка 1943 г.**

Мы, нижеподписавшиеся, комиссия в составе: комсомольского работника бригады «Железняк» Андрея Федоровича Фрола, политрука взвода автоматчиков Анатолия Степановича Кулакова, граждан деревни Далекое Витуницкого сельсовета Бегомльского района Минской области, Я.Ф.Гавриловича, П.И.Парфенович составили настоящий акт в нижеследующем:

10 апреля с.г. немцы и полиция Докшицкого гарнизона учинили зверскую расправу над населением д. Далекое. Комиссия в составе вышеупомянутых представителей и граждан д. Далекое, спасшихся от смерти, установила следующее:

В то время, как окружалась деревня, большинство жителей деревни спаслось, из всего количества, т.е. 19 домов, сожжено 12, остались не сгоревшими или затушенными партизанами 7 домов. Причем, дома сгорели со всеми прилегающими постройками, продуктами питания, одеждой и различным хозяйственным инструментом и вещами. Все, что нравилось полиции и немцам из одежды и продуктов, взято полностью у населения, убито и сожжено живьем 13 человек, большинство из которых старики и дети. Вот, как, например, погиб старик 76 лет — Карпей Игнатьевич Коляго со своей дочерью Лидией Карпеевной Коляго и внучкой 2 лет Ниной. Старик и внучка были дома, его дочь Лида, бывшая учительница, вышла в деревню, чтобы побеседовать со своими соседями и, как ей казалось, разогнать этим тоску, которая часто господствовала в деревне в связи с тяжелой войной. В это время по деревне уже визжали пули и рвались мины. Лидия удрала из деревни и залегла на луге, покрытом мелким кустарником, в 150—200 м от деревни. Не сиделось и старику, он вышел из избы со своей внучкой, чтобы попросить милости и воли «божеской». В это время Лидия услышала голос своей дочери, моментально подбежала к отцу, схватила дочь и, не добежав 100 м до прежнего своего места, была убита вместе с дочерью вражеской пулей. Не умолил и старик «сынков», они тут же, возле дома, его расстреляли.

Невольно хочется плакать женщинам со слабыми сердцами, когда они рассказывают, как погибли 8-летняя Оля и 2-летний Коля, дети старосты деревни Далекое Петра Ивановича Парфеновича. Дело было так: староста ушел в ближайший партизанский отряд, чтобы получить инструкцию насчет организации в деревне весеннего сева, жена его Мария Антоновна ушла в деревню, чтобы размолоть зерно. Дома осталось трое детей: 8-летняя Оля, 6-летняя Лидия и 2-летний Коля. По деревне уже катился ружейно-пулеметный и минометный огонь. К детям матери бежать было невозможно, ибо мать уже находилась на краю гибели. Три малыша уже не раз слышали от папы и мамы, что полиция и немцы уничтожают людей, они себя тоже считали людьми и, когда узнали, в чем дело, приняли решение спасаться; и так, как все, бежали. 6-летняя Лидия бежала одна, но туда, куда и взрослые, отдавая всю свою силенку, так она и спаслась. 8-летней Оле было жалко бросить своего двухлетнего братишку Колю, и она решила бежать, неся его перед собой. Ясно, что Оле долго бежать было невозможно, в скором ее догнали какие-то черные люди и взяли в плен живьем. Оле думалось всяк и все потому, что хотелось жить, но среди этих черных людей не нашлось ни одного человека, который мог бы пожалеть детей, они заперли в один из домов детей и стариков и сожгли вместе с домом. Вместе со всеми взят в плен гражданин Иван Антонович Русакович 40 лет, совместно со своей женой Альжбетой 40 лет, дочерью Галей 6 лет, и сыном Колей 3 лет. Не помогли и объяснения Русаковича о том, что он остался, зная, что полиция и немцы — свои люди — и зря убивать не будут. Не удалось Русаковичу проверить совесть извергов, но зато все убедились, что это не люди, а человеческие отбросы. Доказательством этого может служить и тот факт, что они не пожалели лежащей в квартире 80-летней старухи Зоси Кондратьевны Парфенович. Правда, изверги сделали предсмертные услуги старухе. Старуха не могла идти из дома, чтобы не тревожить ее, они предпочли собрать всех задержанных в этот дом и сжечь не одну старуху, а всех вместе.

Не спаслась здесь гражданка деревни Веротейка Екатерина Стадольник 37 лет, со своей дочерью 13 лет, которые ненавидели немцев и решили избавиться от них и переехали на жительство в д. Далекое. Екатерина заболела и лежала в постели, 13-летняя дочь жалела бросить мать и так их обеих застало то, чего они боялись, их сожгли живыми.

Наглые бандиты зверски замучили 60-летнего старика Иосифа Дмитриевича Парфеновича, он не мог бежать и решил спрятаться под крыльцо своего дома, но звери обнаружили его. Перед смертью он говорил, что немецкие изверги кричали: «Вылезай, старый черт, а то тебя скоро подогреем!» и через несколько минут загорелся дом, сидеть живому дальше было невозможно, решил бежать — так и сделал. Правда, отбежал от своего дома метров 25 и его тяжело ранили, после этого прожил всего двое суток, после чего скончался.

Комиссия также установила, что все задержанные взрослые были избиты, проколоты штыками, а затем сожжены в доме Никифора Парфеновича, а дети сжигались живьем.

Акт составлен на небывалые еще в истории зверства и расправы над беззащитным населением д. Далекое Витуницкого сельсовета Бегомльского района, в чем и подписываемся.

Подписи.

С оригиналом верно:

Зам. комиссара бригады Дернушков.

*Нацыянальны архіў Рэспублікі Беларусь, ф. 4, воп. 33а, спр. 496, л. 46.*

## АКТ

**13 красавіка 1943 г.**

Мы, нижеподписавшиеся, партизаны 1-го отряда бригады «Железняк» Минской области Петр Иванович Катеко, Алексей Опенко и граждане д. Вольберовичи Глинского сельсовета Бегомльского района Сергей Тихонович, Викентий Супраненок, Дмитрий Галка составили этот акт в нижеследующем:

Проверили, прибывши на место в д. Вольберовичи, трупы убитых и сожженных людей, а также сожженные дома, где зверски произвели расправу изверги — немецкие фашисты над мирным ни в чем не повинным населением. В результате проверки обнаружено: убитых мужчин — 7 чел., женщин — 7 чел., из них стариков — 4 чел., взрослых — 8 чел., детей — 2. Сожженных трупов — 26 чел., из них мужчин — 13, женщин — 13, из них стариков — 3, взрослых — 16, детей — 7. Итого убито и сожжено 40 чел.

Сожжено построек, жилых домов — 41, а также все имущество населения. В чем и составили настоящий акт.

Подписи:

Копия с оригиналом верна, зам. комиссара бригады

Дернушков.

## УБИТЫЕ И СОЖЖЕННЫЕ НЕМЦАМИ ЖИТЕЛЕИ ДЕРЕВНИ ВОЛЬБЕРОВИЧИ

1. Илинич София.
2. Демидович Мария и ее двое детей.
3. Юркевич Анна — 60 лет.
4. Селюк Михаил.
5. Селюк Петр — 46 лет.
6. Селюк Екатерина — жена Петра.
7. Селюк Надежда — их дочь.
8. Лепешко Надежда.
9. Лепешко Павел.
10. Лепешко Тимофей.
11. Махонь Елена.
12. Шиленок Екатерина.
13. Петрашенок Лука.
14. Селюк Юлия.
15. Селюк Вера.
16. Демидович Вера.
17. Демидович Михаил.
18. Супроненок Екатерина.
19. Супроненок Любовь.
20. Скурат Владимир — 7 лет.
21. Илинич Иосиф.
22. Кривичанин Михаил.
23. Кривичанина Клава.
24. Супроненок Петр.
25. Супроненок Сергей.
26. Супроненок Валентина.
27. Супроненок Александра.
28. Тихонович Елизавета — 65 лет.
29. Тихонович Антон.
30. Шиленок Анна.
31. Махонь София.
32. Дрозд София.
33. Дрозд Александра.
34. Дрозд Владимир.

С оригиналом верно: зам. комиссара бригады Дернушков.

*Нацыянальны архіў Рэспублікі Беларусь, ф. 4, воп. 33а, спр. 496, л. 47.*

# АКТ

**29 лістапада 1943 г.**

Комиссия в составе комиссаров партизанских отрядов бригады Медведева: Ф.Н.Ивендикова, Н.В.Улановского, В.М.Лавриновича и членов комиссии сожженных: д. Старина — О.К.Ковалевой, А.С.Шеко, д. Нестеровщина — С.М.Хилько, д. Тумиловичи — В.А.Маркович, д. Черничка — М.Н.Шнитко, д. Шалаши — Г.Н.Хилько, д. Стенка — И.Т.Гмырак, д. Речные — С.В.Петько, И.А.Трус, д. Дедино — И.Н.Дайлидович, д. Торгуны — С.Желтовский, Г.Трус, хутора Даниловка — Н.Д.Гаманович сего числа составили настоящий акт о зверствах, учиненных фашистскими разбойниками в деревнях Докшицкого района Вилейской области.

С 19 мая 1943 г. гитлеровские разбойники только за 5 месяцев своего гнусного хозяйничания сожгли 10 деревень в количестве 548 дворов. В этих деревнях гитлеровские изверги за время своего пребывания заживо сожгли 10 человек стариков и детей.

Д. Стенка: Тит Казаченок 83 лет, Евгения Козаченок 87 лет, Фекла Дайлидович 83 лет, в этой же деревне гитлеровские мерзавцы зверски расстреляли 12-летнего мальчика В.С.Гмыряка. Женщине Дайлидович приказали лечь на дорогу и проехали через нее танком. С этой деревни немцы увезли в фашистское рабство 75 чел., хлеб и имущество сожгли.

Д. Речные: немецкие разбойники расстреляли Екатерину Аникович 60 лет, Евдокию Петько 78 лет, Степаниду Шулност 74 лет, Михаила Гмырака, 4 лет, Степана Подберезского, 58 лет, Василия Подберезского 25 лет, Минадорию Подберезскую 70 лет, Ивана Василевича 40 лет, Марию Кондратович 2 лет, заживо сожгли старуху Русецкую 110 лет; вывезено в Германию 6 человек молодежи, 25 голов рогатого скота. Деревня (80 дворов) сожжена полностью.

Хутор Даниловка (9 домов) сожжен полностью, на этом хуторе немцами зверски расстреляны Иосиф Сироцкий 70 лет, Степанида Сироцкая 60 лет, в Германию увезли 7 человек, весь хлеб сожгли.

Д. Торгуны (30 дворов) сожжена полностью, в этой деревне немецкие палачи зверски замучили 9 человек, в Германию увезли 18 человек, скот и имущество ограбили.

Д. Дедино (106 дворов) сожжена полностью, в этой деревне расстреляны: Галя Ковалевич 17 лет, Елена Ковалевич 9 лет, Иван Ковалевич 30 лет, Василий Подберезский 60 лет, Мария Подберезская 57 лет, Иван Подберезский 35 лет, Ольга Дайлидович 45 лет, Софья Дайлидович 22 лет, Евгения Дайлидович 24 лет, Даниил Аникович 40 лет; заживо сожгли Татьяну Рутько 80 лет, Марту Петрашкевич 76 лет, увезли в Германию Елену Синица 18 лет, ограбили деревню, забрали 12 лошадей, 55 коров, 35 голов мелкого рогатого скота, хлеб, оставшийся на поле сожгли.

Д. Шалаши (35 дворов) сожжена полностью, немецкие бандиты расстреляли Василия Козаченка 22 лет, В.А.Кожемяченка 20 лет, Степаниду Аникович 60 лет, в фашистское рабство угнали 17 человек, скот и имущество увезли полностью, хлеб и корма сожгли на поле.

Д. 2-я Черничка, расстреляны Е.Д.Портянко 41 года, А.Г.Портянко 21 года, П.Ф.Пуховский 21 года, Мария Передня 57 лет, в Германию увезли 4 человека молодежи.

Д. Тумиловичи (46 дворов) сожжена полностью, немецкие палачи избили 55-летнего старика, а потом расстреляли, 30 семейств угнали в Германию, хлеб и имущество ограбили.

Д. Старина (93 двора) сожжена полностью, во время пожара убили М.Д.Козлову 60 лет, в Германию увезли 49 семейств, 14 лошадей, 5 т хлеба, весь мелкий скот, домашнюю птицу, забрали у крестьян: костюмы, пальто, одеяла, нательное белье, подушки и прочие вещи.

Д. Нестеровщина (67 дворов) сожжена полностью, зверски замучены и расстреляны Василевич 53 лет, А.Р.Василевич 52 лет, А.М.Василевич 75 лет, Ульяна Хилько 60 лет, Фома Шуневич 75 лет, Федора Василевич 80 лет, М.О.Кострыкин 33 лет, Г.Ф.Василевич 24 лет. В этой же деревне немецкие стервятники, разозлившись неудачами боя с партизанами, поймали 8 чел. стариков и старух, отвезли в р-н Гечанцы, заподозрив их в партизанщине, отрыли яму, живыми бросили в яму всех 8 человек и 2 грудных ребенка, расстреляли из пулемета. С деревни Нестеровщина в фашистское рабство угнали 14 чел. молодежи, крупный рогатый скот, овец, свиней, домашнюю птицу, обувь, одежду разграбили.

Д. Гечанцы из 20 дворов сожжена полностью, все население деревни с имуществом увезли в Германию.

Кроме вышеизложенного, немецкие разбойники, поджигая деревни Стенка, Дедино, Шалагири, запирали в дома и поджигали стариков и старух, малых ребятишек.

В д. Дедино из расстреляных 11 чел. оказалось двое ребятишек. Население просило немцев не расстреливать малых ребят, но, несмотря на просьбы и слезы населения, немцы зверски расстреляли двух ребят, трупы их бросили в огонь.

С 19 мая 1943 года по октябрь месяц своими бандитскими налетами на вышеуказанные деревни Докшицкого района (комиссией установлено):

Сожжено 10 деревень, 548 дворов, зверски расстреляно 76 человек, заживо сожгли 10 чел., увезли 150 голов крупного рогатого и мелкого скота, около 100 т хлеба, в фашистское рабство угнали 156 семейств и 125 чел. молодежи.

Акт подписали члены комиссии: Ф.Н.Ивендиков, Н.В.Улановский, В.М.Лавринович, О.К.Ковалева, А.С.Шеко, С.М.Хилько, В.А.Маркович, М.Н.Шнитко, Г.Н.Хилько, И.Т.Гмырак, С.В.Петько, И.А.Трус, И.М.Дайлидович, С.Желтовский, Г.Трус, Н.Д.Гоманович.

Копию акта заверяет:

Секретарь Докшицкого РК КП(б)Б Уминский.

Комиссар бригады Медведева Пучкарев.

Командир бригады Медведев.

Печать и подписи.

*Нацыянальны архіў Рэспублікі Беларусь, ф. 4, воп. 33а, спр. 265, л. 375—376.*

## ДАКЛАДНАЯ ЗАПІСКА ЗАГАДЧЫКА АРГІНСТРУКТАРСКАГА АДДЗЕЛА БЯГОМЛЬСКАГА РАЙКОМА КП(б)Б ШАРАЕВА САКРАТАРУ МІНСКАГА ПАДПОЛЬНАГА АБКОМА КП(б)Б Р.Н.МАЧУЛЬСКАМУ АБ ЗНІШЧЭННІ ГІТЛЕРАЎЦАМІ НАСЕЛЕНЫХ ПУНКТАЎ І ЖЫХАРОЎ РАЁНА

**14 сакавіка 1944 г.**

На Ваш запрос от 11.3.1944 года сообщаем:

За весь период оккупации Бегомльского района немецко-фашистскими захватчиками совершены следующие злодеяния:

1. Расстреляно, сожжено и замучено мирных граждан 4071 чел. Так, например, в м. Бегомль расстреляно и сожжено до 200 чел., в д. Пьяный Лес расстреляно и сожжено до 100 чел., в д. Витуничи расстреляно и сожжено 115 чел.

в д. Мстиж расстреляно и сожжено свыше 300 чел., д. Клинники расстреляно и сожжено свыше 100 чел., д. Горелое расстреляно и сожжено свыше 150 чел.

[...]

2. Угнано в фашистское рабство 3500 человек.

3. Сожжено всего крестьянских дворов 4185. Многие деревни сожжены полностью. Из них крупнейшие:

Небышино — 204 двора, м. Бегомль свыше 300 дворов, построек 964.

Домжерицы — 120 дворов, Хмелевщина — 100 дворов, Ново-Вольберовичи до 100 дворов и ряд др.

4. Угнано скота — лошадей 1286, рогатого скота 2157 голов, мелкого скота (овцы, козы, свиньи) 3914 голов.

О всех учтенных злодеяниях в районе за период немецкого хозяйничанья имеются акты в отдельности по каждому населенному пункту.

Зав. оргинструкторским отделом РК КП(б)Б политрук Шараев.

*Нацыянальны архіў Рэспублікі Беларусь, ф. 1341, воп. 1, спр. 37, л. 71.*

## АКТ

**2 июля 1944 г.**

Мы, нижеподписавшиеся, комиссия в составе председателя Домжерицкого с/с Константина Ивановича Пахомчика, уполномоченного деревни Домжерицы Антона Игнатовича Целица и члена комиссии Алексея Михеевича Вашкевича, составили настоящий акт о нанесенных материальных убытках немецкими оккупантами за время оккупации с 1941 г. по блокаду 25.5.1944 г.

Колхозных: жилые постройки 3, холодные постройки 15. Индивидуального пользования: жилых построек 105, холодных построек 218.

Угнано скота: коней 85, коров 96, инвентарь: повозок 12, плугов 17.

За время блокады с 25.5.1944 г. до прихода Красной Армии сожжено жилых землянок 10, угнано коней 16.

Комиссия (Подпісы)

*Нацыянальны архіў Рэспублікі Беларусь, ф. 1341, воп. 1, спр. 37, л. 122.*

## АКТ

**10 июля 1944 г.**

Мы, нижеподписавшиеся, комиссия в составе секретаря Березинского сельсовета П.С.Метлицкого и уполномоченного сельсовета дер. Липск и жены Василия Семеновича Хацкевича и Данила Лазара склали этот акт у наступным:

В 1942 г. убит немецкими оккупантами 1 человек.

В 1943 г. сожжены 3 человека.

В 1944 г. убиты 6 человек.

В 1944 г. насильно увезен немцами 1 человек.

В 1943 г. убиты немцами 3 человека.

Всего убитых, сожженных и увезенных немецкими разбойниками за 3 года войны 13 чел. (тринадцать человек).

О чем и склали настоящий акт

Комиссия (Подпісы)

*Нацыянальны архіў Рэспублікі Беларусь, ф. 1341, воп. 1, спр. 37, л. 104.*

## СПИСОК УБИТЫХ НЕМЦАМИ В ДЕРЕВНЕ ЛИПСК

В 1942 г. Хацкевич Дарья Васильевна, 1924 г.р.

В 1943 г. Мацкевич Улита, 1894 г.р.

Хомич Агата Борисовна, 1904 г.р.

Будревич Каролина, 1890 г.р.

Сожжены немцами в 1943 году:

Хомич Анна, 1868 г.р.

Хомич Ольга Исаковна, 1908 г.р.

Лазар Агапа, 1856 г.р.

Убиты в 1944 году:

Хомич Кондратий Лавренов, 1868 г.р.

Автушка Степан Андреев, 1907 г.р.

Гульяков Федор, 1904 г.р.

Галавенька Григор, 1925 г.р.

Шульгат Володя Михайлов, 1935 г.р.

Насильно увезен в 1944 г. Василь Федорович Севрук, 1890 г.р.; уехали добровольно с немцами Костусь Козленок, 1899 г.р. и Петр Костусев Козленок, 1922 г.р.

Староста деревни Хацкевич.

*Нацыянальны архіў Рэспублікі Беларусь, ф. 1341, воп. 1, спр. 37, л. 105.*

## АКТ

**10 июля 1944 г.**

Мы, комиссия в складе секретаря Березинского сельсовета П.С.Метлицкого и членов комиссии этой деревни Василя Прохоровича Автушко и Бонадыся Ник. Хацкевича склали этот акт в наступным:

При блокировании партизанского района фашистские варвары в 1943 г. в деревне Улессе Березинского сельсовета сожгли с самолетов 23 двора (двадцать три).

А в 1944 г. сожгли из самолетов 16 дворов (шестнадцать) дворов. Всего сожжено 39 дворов.

Аб чым и склали настоящий акт.

Комиссия (Подпісы)

*Нацыянальны архіў Рэспублікі Беларусь, ф. 1341, воп. 1, спр. 37, л. 106.*

## АКТ

**10 июля 1944 г.**

Мы, нижеподписавшиеся, комиссия в складе секретаря Березинского сельсовета Павла С. Метлицкого и членов комиссии дер. Улессе Василя Прохоровича Автушко и Бонадыся Ник. Хацкевича склали акт в наступным,

В 1942 г. убит немецкими фашистами 1 человек.

В 1943 г. — 12 человек.

В 1944 г. — 6 человек.

В 1944 г. увезено в Германию на каторгу 13 человек.

Всего убито и увезено немецкими фашистами за 3 года 32 человека.

Аб чым и склали этот акт.

Комиссия (Подпісы)

*Нацыянальны архіў Рэспублікі Беларусь, ф. 1341, воп. 1, спр. 37, л. 111.*

## РАШЭННЕ ДОКШЫЦКАГА РАЁННАГА ВЫКАНАЎЧАГА КАМІТЭТА ДЭПУТАТАЎ ПРАЦОЎНЫХ

**2 чэрвеня 1969 г.**

### Об утверждении уточненных данных населенных пунктов, уничтоженных во время Великой Отечественной войны немецко-фашистскими захватчиками

Рассмотрев представленные исполкомами сельских Советов уточненные данные населенных пунктов, уничтоженных во время Великой Отечественной войны немецко-фашистскими захватчиками, исполком Докшицкого райсовета депутатов трудящихся отмечает, что по сведениям, предоставленным исполкомами сельских Советов, накануне войны в районе числилось 11 311 дворов с населением 40 909 человек.

Во время войны немецко-фашистскими захватчиками уничтожены 115 населенных пунктов (4654 двора), уничтожено 2159 человек.

За послевоенный период восстановлены на прежних местах 114 населенных пунктов, не восстановлено полностью уничтоженная деревня Шуневка Бегомльского поселкового Совета.

Угнано в фашистское рабство 716 человек, возвратились 496 человек.

Погибло на фронтах Великой Отечественной войны 1424 человека.

Погибло в партизанских отрядах и подполье 632 человека.

Исполком Докшицкого районного Совета депутатов трудящихся решает:

1. Уточненные данные, представленные исполкомами Советов по учету населенных пунктов, уничтоженных во время Великой Отечественной войны немецко-фашистскими захватчиками, утвердить.

Председатель исполкома Докшицкого райсовета депутатов трудящихся

М.Кошелев.

Секретарь исполкома Докшицкого райсовета депутатов трудящихся

Н.Сажина.

*Нацыянальны архіў Рэспублікі Беларусь, ф. 4683, воп. 3, спр. 750, л. 88.*

## СТРАТЫ ГОРАДА ДОКШЫЦЫ Ў ГАДЫ ВЯЛІКАЙ АЙЧЫННАЙ ВАЙНЫ

До войны было жителей — 5300 чел.; количество жителей, уничтоженных гитлеровцами — 4200 чел.; количество жителей, вывезенных на каторжные работы в Германию, — 13 чел.; количество населения на 1.1.1969 г. — 3100 чел.; количество погибших на фронтах Великой Отечественной войны — 18 чел.; погибших в партизанских отрядах и подполье — 9 чел.

2.6.1969 г. Председатель исполкома Докшицкого горсовета депутатов трудящихся Е.Филиппова.

*Нацыянальны архіў Рэспублікі Беларусь, ф. 4683, воп. 3, спр. 750, л. 90.*

## Аблава

— Хальт! Хендэ хох!

З-за куста выйшаў здаравенны немец у зялёным плямістым маскіровачным халаце, гумавых ботах вышэй каленяў, з аўтаматам, прыстаўленым да жывата.

Хвіліну Шура стаяў як укопаны. У вачах замітусіліся, забегалі зялёныя, сінія кругі. Немец, убачыўшы, што перад ім хлапчук, не рынуўся да Шуры, а пайшоў павольна, з цяжкасцю выцягваючы ногі з гразі. У руцэ ў яго быў доўгі лазовы дубец. Збоку шаснулі кусты, захлюпала гразь — прама на немца наляцелі дзядзька Мікалай, Андрэй, некалькі хлапчукоў. Ад нечаканасці яны аслупянелі. Немец крута павярнуўся і з размаху трэснуў лазовым дубцом дзядзьку Мікалая па галаве. Потым кінуўся да Андрэя. Андрэй закрыў твар рукой, і ўдар дубца прыйшоўся па руцэ...

— Хальт!

Перад Шурам стаяў немец, ужо другі, худы, з мяшкамі пад вачыма, старэйшы і крыху вышэйшы за першага. Ён быў таксама, як і першы, у маскіровачным халаце. На грудзях вісеў аўтамат. Ён стаяў перад Шурам, як прывід... У душы Шуры ёкнула, нібы штосьці абарвалася...

У лесе трашчала — немцы ганяліся за людзьмі і білі дубцамі. Людзі кідаліся хто куды, правальваліся ў гразь. Немцаў было вельмі многа — сышліся два сустрэчныя ланцугі.

Нарэшце ўсіх злоўленых сагналі ў гурт, акружылі і пагналі. «Што з намі зробяць?» — трывожна шапталі жанчыны. Малыя дзеці ледзь спраўляліся ісці за маткамі, збівалі пачарнелыя ад гразі ногі аб карэнні, аб карчы.

— Шнэль! Шнэль, партызан! — падганялі немцы.

Шура бег збоку. Перад ім, сагнуўшыся, рыўкамі мітусіўся дзядзька Мікалай. Збоку ад дзядзькі Мікалая ішоў Андрэй Брэйт. Правая рука яго была ў крыві.

Гушчар расступіўся, і перад людзьмі адкрылася нешырокая, але доўгая ўправа і ўлева лугавіна, перарэзаная ўздоўж рэчкай.

— Ваўчэнская рэчка, — сказаў дзядзька Мікалай.

Ля рэчкі было многа жанчын і дзяцей, іх злавілі раней. Калі падышлі бліжэй, Шура пазнаў многіх аднавяскоўцаў. Але больш тут былі людзі з іншых вёсак — Вускрам'я, Брадка, Ваўчы. Былі і з Бягомля. Людзі стаялі, панура апусціўшы галовы.

У абодва канцы лугавіны, як акінуць вокам, было процьма немцаў. Адны галёкалі, лавілі коней і кароў, што выбягалі з лесу, іншыя, распрануўшыся да пояса, мыліся ў рэчцы.

Чатыры немцы з ручнымі кулямётамі заляглі кругом людзей. Загаласілі жанчыны. Некаторыя пачалі развітвацца.

Блізіўся вечар. Ад лугавіны патыхала халадам. Над рэчкай дрыжэў туман. Лес, які абступаў лугавіну, пачаў зліваццa ў адну суцэльную масу, стаў суровым, непрыступным.

Немцы пастроілі людзей у калону. Жанчыны бралі на рукі дзяцей.

Вялікая калона мужчын, жанчын і дзяцей расцягнулася па вільготнай дарозе ўздоўж Ваўчэнскай рэчкі. Абапал калоны — немцы. Іх многа, многа. Узброеныя, на тварах сеткі ад камароў.

Хутка сцямнела. Ноч росная, халодная. Дарога пайшла лесам, пад гару.

Мінулі невялікае поле, зноў ішлі лесам, але толькі вельмі рэдкім — на дваццаць — трыццаць метраў сасна ад сасны.

Неўзабаве ступілі на шашу. Увайшлі ў вёску. У мяккім блакітным змроку летняй ночы цямнелі хаты, зямлянкі.

— Ваўча... — сказаў дзядзька Мікалай.

На вуліцы раўлі грузавікі, танкі, бронемашыны, трашчалі матацыклы. Уся вёска была запруджана нямецкімі салдатамі. «Адгэтуль нялёгка будзе ўцячы», — думаў Шура.

Калону падагналі да невялікага возера, якое было ў цэнтры Ваўчы. Загадалі спыніцца.

Шура прыглядаўся да людзей — шукаў Юрку. Юркі не было.

Немцы сабраліся ў гурт, загаманілі — аб нечым раіліся. Затым узрушыліся, разбегліся, пачалі заганяць людзей — каго ў хаты, каго ў хлявы.

Шура трапіў у невялікі хлеўчык, што стаяў каля возера. Там было цёмна і смуродна. Шура праціснуўся да дзвярэй — яны былі высока ад зямлі, лёг на бок, тварам да вуліцы. Дыхаць стала лягчэй. Падклаў пад галаву бацінкі. На двары Шура ўбачыў двух фашыстаў. Яны ляжалі за ручнымі кулямётамі. Адзін кулямёт быў наведзены на хату, другі — на хлеў. Стомленасць, голад, усё перажытае за дзень настолькі прытупілі пачуцці Шуры, што ён глядзеў у дула кулямёта і страх зусім не кранаўся яго душы.

Прачнуўся Шура, калі сонца было высока над хлеўчыкам. І прачнуўся ён не ад таго, што выспаўся, адпачыў. Ад пакут і трывог ён

не ведаў ні стомы, ні бадзёрасці, — прачнуўся ён таму, што дзверы хлеўчыка былі расчынены, і зыркія промні сонца лезлі яму проста ў вочы. А яшчэ не давалі спакою людзі. Яны то выходзілі з хлеўчыка, то заходзілі туды. І амаль кожны чапляўся нагамі за Шуру.

Шура ўзняўся, страсянуў пясок з кажуха і выйшаў на двор. Тут было поўна людзей. Адны хадзілі па двары, другія сядзелі на траве. Жанчыны кармілі малых. Кармілі хто чым мог.

Кроках у пяці ад хлява сядзела цётка Сарахвіна са сваімі дзецьмі. Зводалля яна сваім выглядам нагадвала квактуху, акружаную куранятамі. Яна жавала сухар і мякіш давала Алёшку і Міколку. Яны елі жавалку. Піліп грыз сухар сам.

Цётка Сарахвіна ўзяла з хатуля кацялок і накіравалася да возера. Двор быў на пагурку, і ўсё возера віднелася адтуль як на далоні. З-за хлеўчыка выйшаў немец і перагарадзіў цётцы дарогу, а як убачыў, што яна хоча абысці яго, злосна адштурхнуў яе. Хлапчукі закрычалі, заплакалі і кінуліся да маці.

— Пан, вады дзеці просюць! — паказала цётка Сарахвіна на хлапчукоў і на возера.

— Цурук! — загадаў немец і прыцэліўся на яе з вінтоўкі.

Цётка Сарахвіна паспяшыла назад.

— Пацярпіце, дзеткі!

На вуліцы, наўпроць двара, спыніліся крытыя брызентам машыны. З машын высыпала многа немцаў з аўтаматамі і ручнымі кулямётамі. На рукавах у іх былі нашыты чарапы, пад чарапамі — крыж-накрыж косці... Немцы акружылі двары.

Убачыўшы чарапы і косці, Шура закалаціўся ад страху. Ён ведаў, што такія нашыўкі на рукавах насілі карнікі. Гэта яны летась спалілі жыхароў вёсак Вольберавічы, Асінавік, П'яны Лес, расстралялі вускрамскіх мужчын. А ў вёсцы Шунеўка людзей кідалі ў калодзеж, заганялі ў хаты, палілі. У Бягомлі на Паштовай вуліцы людзей сагналі ў хлеў, замкнулі і падпалілі. Усчаўся жудасны крык жанчын і дзяцей. Але мацней усіх завірашчэў парсюк, — нейкім чынам апынуўся там. Карнікі расчынілі вароты, аблажылі людзей з аўтаматаў і кінуліся лавіць парсюка, які выскачыў з хлява, ірвануў на вуліцу. Хлеў гарэў. Соню Герасімёнак кулі не зачапілі. Яна падпаўзла да выхада, — немцаў няма, — азірнулася: «Мама... Мама... Дзе ты?». Маці прыўзнялася: «Бяжы... Уцякай, дачушка, адна... Я паміраю. Забілі мяне». Соня выпаўзла ў бульбу, праляжала там да цёмнага. Уночы знайшла ў лесе бягомльцаў.

Шура бачыў, як немцы схапілі некалькі мужчын, загадалі насіць з машын ахапкі саломы і класці кругом будынкаў. Па вуліцы бегаў з каністрай немец, у якога правае вока было завязана. Ён абліваў бензінам платы, вароты сяліб, сцены пабудоў. Карнікі пачалі заганяць людзей у хаты і хлявы.

— Шура, Юрка, Піліп, Міколка, Алёшка! — гукнула цётка Сарахвіна. — Будзьце са мной! Мусіць, нас паліць будуць!

Алёшка і Мікола заплакалі.

«Калі страляць пачнуць, то павалюся першым, да стрэлу... — падумаў Шура. — Можа, застануся жывы. Выпаўзу. Дабяруся да лесу. Прыб'юся хоць да каго...»

Да варот падляцела легкавая машына. Адтуль выскачыў афіцэр, выхапіў з кабуры наган і стрэліў угору. Некалькі немцаў падбегла да яго. Ён штосьці сказаў ім, паказваючы наганам у напрамку Бягомля, сеў у легкавушку і паехаў...

Немцы выгналі ўсіх людзей на вуліцу, паставілі ў чатыры рады. Двое хадзілі перад радамі і на выбар бралі людзей, загадвалі ісці за сабой. Адводзілі да возера, давалі рыдлёўку, — на беразе ляжала іх цэлая груда. Шуру таксама павялі, далі рыдлёўку. Загадалі садзіцца ў машыны.

Шура трапіў у адну машыну з Андрэем і дзядзькам Хведарам. Тут крыху ачухаўся. З мужчынамі ён не прападзе. Толькі невядома яшчэ, куды іх павязуць... Можа, прымусяць капаць для сябе магілу?

Ад'ехаўшы кіламетры тры ад Ваўчы, машыны спынілся. Далей ехаць нельга было: уся дарога была перакапана. Немцы загадалі людзям вылезці, закапваць перакопы.

У Ваўчы Шура зноў апынуўся на тым самым двары. Знайшоў цётку Сарахвіну з дзецьмі і Юрку.

Ноч. Другая ноч у палоне. І зноў Шура быў у хлеўчыку. Там былі Андрэй і дзядзька Хведар. Дзядзька Мікалай, цётка Сарахвіна з малымі пайшлі начаваць у хату. Юрка спаў на двары, недалёка ад хлеўчыка.

Шура засынаць не думаў. Ён намерыўся прасачыць, калі будуць уцякаць Андрэй і дзядзька Хведар, тады ён пазаве Юрку, і яны пойдуць за мужчынамі. Але як ні стараўся Шура, каб не заснуць, — нічога з гэтага не выйшла. Апоўначы яго змарыў сон. Прачнуўся раніцай ад моцных штуршкоў. Тармашыў яго дзядзька Мікалай.

— Уставай! Усіх выганяюць на вуліцу! Многа немцаў панаехала...

Дарослым мужчынам і жанчынам, а таксама падлеткам немцы загадалі стаць па адзін

бок вуліцы; старым і дзецям — па другі. Хадзілі між людзей і самі выбіралі, каго куды паставіць. Шура апынуўся разам з дарослымі. Тут быў і дзядзька Мікалай.

Цётка Сарахвіна з малымі і Юрка былі на другім баку вуліцы. Ім загадалі вяртацца назад у двор.

Да Шуры падбегла цётка Сарахвіна.

— Во рукавок гароху. Я табе насыпала, а ты не ўзяў. Вазьмі. Дзе-небудзь голад параб'еш. Вас, мусіць, некуды пагоняць, а невядома што з намі будзе... — і пачала цалаваць Шуру.

Падышоў немец, адштурхнуў цётку, паказаў ісці ў двор, куды сагналі ўсіх старых і малых.

На вуліцы засталося чалавек паўсотні. Тут былі людзі з розных вёсак. Стаялі доўга.

Апоўдні людзей пастроілі ў калону і пагналі. Уперадзе гналі жывёлу — коней, кароў, тарахцелі падводы. На падводах было ўсё: пасцілкі, мяшкі збожжа, адаробкі, калаўроты, дзежкі.

Каля вёскі Баяры недалёка ад лесу спынілі на прывал. Паселі хто як мог. З лесу выйшла згорбленая бабулька. У руках у яе быў невялічкі хатулёк. Яна падышла да людзей, развязала хатулёк — высыпала на траву праснакі і пачала раздаваць людзям. Раздала, пажадала здароўя і зноў пайшла к лесу.

Канваіры сядзелі паводдаль і ўміналі кансервы з хлебам.

Калі бабулька адышлася метраў на паўсотню, адзін з канваіраў ускочыў на ногі, выцер рукавом рот, схапіў вінтоўку, прыцэліўся. Грымнуў выстрал. Бабулька ўпала ніц. Упала ціха, нібы пакланілася зямлі...

Канваіры ўзнялі нявольнікаў, пагналі далей. Прайшлі Баяры, Дубавік, Асінавік, Вітунічы. Ва ўсіх вёсках не было ні душы.

Пад вечар перайшлі раку Поню.

Шура ўвесь час збіраўся ўцячы і спадзяваўся, што яму ўдасца вырвацца на волю. Але, калі перайшлі раку Поню, зразумеў, што ўцячы зараз будзе вельмі цяжка... За Поняй пачыналіся незнаёмыя мясціны, былая Заходняя Беларусь.

Каля Нябышына людзей спынілі на прывал. Сагналі ў гурт разам і людзей, і жывёлу...

Прыйшлі ў Докшыцы.

Людзей загналі ў двор касцёла на прывал. Двор касцёла быў абнесены каменнай сцяной. Жалезныя крацістыя вароты, каля варот два вартавыя з аўтаматамі. Астатнія канваіры пайшлі ў мястэчка.

Як толькі канваіры вярнуліся, выгналі ўсіх на плошчу, акружылі шчыльным кальцом, пагналі. Уперадзе мычалі каровы, скрыпелі падводы. Падвод было цяпер усяго некалькі, менш было і жывёлы — канваіры пакінулі ў Докшыцах. Местачкоўцы, убачыўшы нявольнікаў, спыняліся, спачувальна аглядалі кожнага. Хутка калона мінула апошнія хаты Докшыц, выйшла на асфальт.

Вечарэла, калі ўперадзе паказалася станцыя Параф'янава. Падводы і жывёлу канваіры пакінулі на ўскраіне станцыі, людзей пагналі па пясчанай дарозе, у абход.

Мінулі лажбіну. Наперадзе, злева ад дарогі, убачылі тры вялізныя пуні, абнесеныя калючкай. Каля высокіх варот, якія нагадвалі сабой велізарную раму з тоўстых рэек, густа заплеценую калючым дротам, канваіры загадалі спыніцца.

Ноч. Цёмная, густая. Здавалася, быццам неба, мутнае, чорнае, прадзіраўленае рэдкімі зоркамі, апусцілася на людзей, давіць на цемя. Вее холадам. Аднекуль цягне сырасцю. Золка. Бяруць дрыжыкі.

*А.С.Ставер.*

*Аўтар — малалетні вязень фашызму, у 1943 г. быў вывезены ў Германію.*

*Друкуецца са скарачэннямі па кн.: Ставер А. Пад канвоем. Мн., 1969. С. 26—40.*

## Шунеўка — сястра Хатыні

Хатынь, Дальва, Шунеўка... Колькі іх на шматпакутнай беларускай зямлі... У горане вайны загінулі мільёны савецкіх людзей. У тагачасных Докшыцкім і Бягомльскім раёнах загінуў кожны трэці. Уся тэрыторыя раёна была зонай актыўнага супраціўлення ворагу. 19 снежня 1942 г. партызаны брыгады «Жалязняк» прагналі фашыстаў з Бягомля і ўзялі пад свой кантроль тэрыторыю плошчай 2 тыс. км$^2$ з насельніцтвам 40 тыс. чалавек. Бягомль быў цэнтрам Бягомльска-Барысаўскай партызанскай зоны.

Усё насельніцтва раёна актыўна дапамагала партызанам у іх барацьбе з фашыстамі. Таму нямецкае камандаванне ў маі—чэрвені 1943 г. праводзіць карную аперацыю «Котбус», у якой робіць стаўку на знішчэнне мірных жыхароў. У раёне было спалена 99 вёсак, 3 927 двароў, знішчана больш як 20 тысяч мірных жыхароў. Чатыры вёскі —

Шунеўка, Азарцы, Залатухі, Папоўкі (тэрыторыя, на якой знаходзілася гэтая вёска, пасля вайны адышла да Лепельскага раёна) — так больш і не аднавіліся.

Да Айчыннай вайны ў Шунеўцы налічвалася 28 двароў. У гады польскай інтэрвенцыі ў 1920 жыхары вёскі Аляксандр Іванавіч Шульгат, Раман Лявонцевіч Ананіч, Уладзімір Іванавіч Стэльмах, Пётр Сямёнавіч Руткоўскі ўліліся ў рады Чырвонай Арміі і змагаліся з ворагамі да поўнай перамогі. Пасля заключэння Брэсцкага міру Шунеўка аказалася на самай граніцы з Польшчай. Яе жыхары, асабліва моладзь, аказвалі вялікую дапамогу савецкім пагранічнікам у затрыманні парушальнікаў граніцы. Вясной 1930 г. ўсе вяскоўцы аб'ядналіся ў калгас «Чырвоны воін». Першым старшынёй калгаса быў Іван Сямёнавіч Руткоўскі.

22 чэрвеня 1941 г. мірнае жыццё было перарвана нашэсцем фашысцкіх захопнікаў. 2 ліпеня немцы былі ўжо на тэрыторыі нашага раёна. 12 жыхароў вёскі, у іх ліку Вікенцій Лявонцевіч Ананіч, Антон Сяргеевіч Ананіч, Уладзімір Іосіфавіч Ананіч, Павел Сямёнавіч Руткоўскі, Уладзімір Іванавіч Ананіч, Уладзімір Аляксеевіч Бажок, Іван Сямёнавіч Руткоўскі і іншыя, пайшлі на фронт і са зброяй у руках сталі на абарону нашай Радзімы. Усе яны, акрамя Івана Сямёнавіча Руткоўскага, загінулі на франтах Вялікай Айчыннай вайны.

Не скарыліся ворагу і жыхары вёскі, якія трапілі пад фашысцкую акупацыю. Актыўна працавалі падпольшчыкі, якіх узначальваў старшыня Вітуніцкага сельсавета, потым сакратар Бягомльскага райвыканкома Пётр Сямёнавіч Руткоўскі. У далейшым ён стаў камісарам артбатарэі брыгады «Жалязняк» і членам бюро Бягомльскага падпольнага РК КП(б)Б. Яны сабралі і перадалі партызанам 2 станкавыя і 10 ручных кулямётаў, 15 вінтовак, 5 тысяч патронаў і 2 скрынкі гранат. Актыўнымі памочнікамі П.С.Руткоўскага былі Спірыдон Яфімавіч Кірвель, Уладзімір Пятровіч Ананіч і Мікалай Яфімавіч Ананіч. У партызанскіх атрадах змагалася 8 чалавек. Уладзімір Аляксеевіч Бажок быў кулямётчыкам, ён загінуў у баі ля в. Восава. Усе жыхары вёскі дапамагалі партызанам прадуктамі харчавання, вопраткай і абуткам, у некаторых выпадках забяспечвалі партызан фурманкамі, праваднікамі і сувязнымі.

22 мая 1943 г. на досвітку, пасля таго як на шашы непадалёк ад Шунеўкі на партызанскай міне падарвалася аўтамашына з нямецкімі салдатамі, у вёску ўварваліся фашысцкія

Мемарыяльны комплекс «Шунеўка». Фрагмент «Калодзеж».

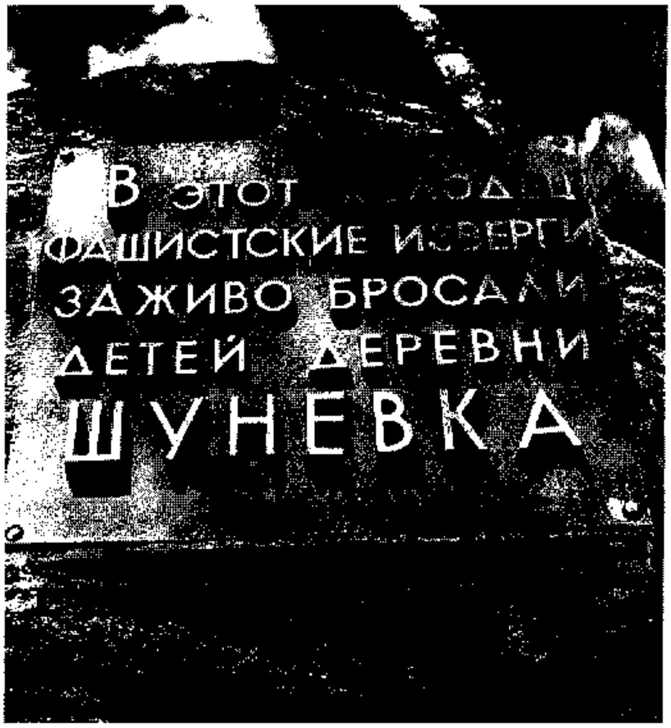


Мемарыяльны комплекс «Шунеўка». Фрагмент.

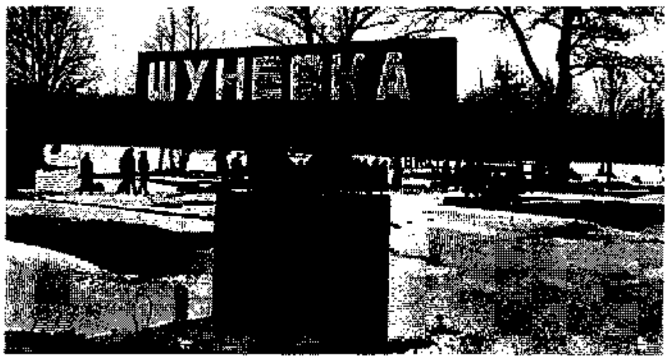


Мемарыяльны комплекс «Шунеўка». Агульны выгляд.

карнікі. Частка жыхароў хавалася ў лесе побач з вёскай, але ўцячы яны не паспелі. Неўзабаве вёска была ахоплена шчыльным колам гітлераўцаў. З аўтаматамі ў руках фашысты ўрываліся ў хаты, білі сялян, выштурхоўвалі іх на вуліцу. Затым сагналі жанчын, падлеткаў і старых у вялікую калгасную пуню, зачынілі дзверы і падпалілі. Плач, крыкі, праклёны ў адрас катаў далёка разносіліся ў тую вясновую раніцу. Іх чулі нават жыхары суседніх вёсак Дабрунь, Нябышына, Рашкаўка.

Другая група вылюдкаў занялася малымі дзецьмі. Іх пагналі да калодзежа. Да дзяцей кінулася настаўніца Нябышынскай школы Ніна Сямёнаўна Руткоўская і яе вучаніца, сямікласніца Надзя Каляга. Ніна Сямёнаўна на нямецкай мове (яна выкладала яе ў школе) спрабавала ўпрасіць салдат і афіцэраў злітавацца над малымі. Калі ж просьба не памагла, яна стала разам з Надзяй абараняць дзяцей. Але што яны маглі зрабіць удваіх супраць гэтых звяроў у чалавечым абліччы? Знявечаных, беспрытомных, фашысты кінулі іх у калодзеж. Услед за імі гітлераўскія вылюдкі пакідалі туды дзяцей і закідалі калодзеж гранатамі...

Над пуняй з зачыненымі там людзьмі ў гэты час ужо шугала полымя. Тых, хто спрабаваў неяк вырвацца з агню, расстрэльвалі з аўтаматаў.

У той страшны дзень у Шунеўцы загінула 66 чалавек, у тым ліку 15 дзяцей ва ўзросце да 6 гадоў. Цудам засталіся ў жывых толькі Канстанцін Ананіч з сямігадовай дачкой Соняй, якім пашчасціла застацца незаўважанымі, калі фашысты выганялі жыхароў Шунеўкі з лесу, і Валодзя Руткоўскі, сын партызанскага камісара Пятра Сямёнавіча Руткоўскага і стрыечны брат Соні Ананіч, яе аднагодак, якому ўдалося выратавацца з ахопленай полымем адрыны. Задыхаючыся ад дыму, пакутуючы ад гарачыні, ён здолеў неяк знайсці дзірку пад сцяной і, раскалупаўшы яе, выбрацца з пекла і дабегчы да лесу. Карнікі стралялі яму ўслед, але куля не зачапіла яго.

Канстанцін Ананіч з дачкой, разумеючы, што нічым ужо не дапамогуць аднавяскоўцам, лесам дабраліся да суседняй вёскі Дабрунь і расказалі пра зверствы карнікаў. Хутка ўся вёска ведала пра трагедыю Шунеўкі: папярэджанне перадавалася з хаты ў хату. Таму, калі фашысты ўварваліся ў Дабрунь, іх сустрэў толькі брэх раз'юшаных сабак. Ніводнага жыхара ў вёсцы не засталося. У бяссільнай злосці фашысты спалілі тут 38 двароў. Але больш як 200 мірных жыхароў выратаваліся ад жудаснай смерці.

Сярод жыхароў Шунеўкі жывымі засталіся таксама Іван Сямёнавіч Руткоўскі, які быў у Савецкай Арміі, Пётр Сямёнавіч Руткоўскі, Аляксандр Канстанцінавіч Васількевіч, які быў вывезены ў Германію, Ірына Іосіфаўна Ананіч і Марыя Аляксандраўна Руткоўская.

Шунеўка так і не была адноўлена. Не было каму яе аднаўляць. Нешматлікія ацалелыя яе жыхары пасяліліся ў іншых месцах. Ананічы пасля вайны знайшлі сабе прытулак у Дабруні, Валодзю Руткоўскага лёс закінуў у Карэлію.

У 1967 г. на месцы трагедыі з'явіўся абеліск. Адным з ініцыятараў стварэння гэтага помніка быў старшыня калгаса «Іскра» Аркадзь Канстанцінавіч Голуб. Ён ні на хвіліну не сумняваўся: людзі не будуць супраць, а, наадварот, падтрымаюць, самі дапамогуць. Бо размова ішла не столькі пра абеліск, які абазначае месца трагедыі, колькі аб помніку канкрэтным людзям, імёны якіх належала аднавіць на мемарыяльнай пліце.

Не багаты быў калгас «Іскра» ў тыя гады. Але на такую справу грошы знайшліся. Кожны калгаснік дапамагаў чым мог. Інакш і не магло быць.

Гэты абеліск захоўваў памяць аб трагедыі больш як дзесяцігоддзе. Пазней было вырашана ўзвесці мемарыял на месцы, дзе была Шунеўка. У стварэнні мемарыяльнага комплексу «Шунеўка» прымалі ўдзел амаль усе працоўныя калектывы раёна, вучні школ. Будаўніцтва было скончана менш чым за тры месяцы. 15 чэрвеня 1979 г. мемарыял быў адкрыты. Стылізаваныя бетонныя падмуркі на месцы спаленых хат. Застылы ў бетоне зруб калодзежа, у якім гітлераўцы загубілі дзяцей. Абеліск на месцы адрыны, у якой былі спалены жывымі старыя, жанчыны і падлеткі... Але свой канчатковы выгляд мемарыяльны комплекс займеў 3 ліпеня 1983 г., калі быў адкрыты цэнтральны манумент мемарыяла —

скульптурная выява жанчыны-маці з узнятымі ў праклёне фашысцкім нелюдзям рукамі ў праёме стылізаванай брамы. На гарызантальнай бэльцы брамы — тры званы, адзін з якіх расколаты.

...Калі б вы ні прыехалі сюды, вас сустрэне цішыня, падсвечаная фарбамі пэўнай пары года. Зімой — белая да галавакружэння. Восенню — таямніча-жоўтая з-за доўгіх лістападаў. Летам — сонечна-гарачая. А вясной — ярка-зялёная. Быццам хвіліна Маўчання пасялілася на гэтай зямлі назаўсёды. Цішыню парушаюць толькі рэдкія ўдары звону, напамінаючы людзям: «Яны любілі жыццё, але згарэлі ў полымі вайны... Людзі, будзьце пільныя, беражыце мір!»

Жыхар в. Шунеўка П.С.Руткоўскі.

## «Праклён фашызму»

Такую назву носіць мемарыяльны комплекс на ўшанаванне памяці жыхароў в. Шунеўка і іншых вёсак Докшыцкага раёна, знішчаных разам з насельніцтвам у 1941—44 гг. нямецка-фашысцкімі акупантамі. Адкрыты на месцы в. Шунеўка 3.7.1983 г. (скульптар А.Анікейчык, архітэктары Ю.Градаў, Л.Левін).

Цэнтральны манумент мемарыяла — бронзавая фігура жанчыны (вышынёй 4,75 м), якая стаіць з узнятымі ў праклёне рукамі ў праёме стылізаванай брамы (вышынёй 11,5 м). Да абламанага канца гарызантальнай перакладзіны брамы прымацаваны 3 званы, 2 з якіх звоняць, 3-і расколаты — як сімвал таго, што на Докшыччыне і Бягомльшчыне ў вайну загінуў кожны трэці жыхар — больш за 20 тыс. чалавек. Непадалёку ад цэнтральнага манумента бетонны зруб калодзежа, куды гітлераўцы кінулі жывымі дзяцей і настаўніцу. На ім бронзавая выява прабітага і абпаленага паветранага змея з імёнамі загінуўшых дзяцей, які сімвалізуе абарванае вайной дзяцінства. На месцы былых сялянскіх сядзіб 22 мемарыльныя знакі — падмуркі, над кожным з якіх трохпрыступкавы ганак, на верхніх прыступках бронзавыя кампазіцыі ў форме языкоў полымя з імёнамі былых гаспадароў — сімвал вечнай памяці пра тых, хто загінуў.

## У даўгу неаплатным

Цяпер цяжка сказаць, хто першы падаў ідэю стварыць помнік на месцы спаленай вёскі. Сяляне з суседніх вёсак, як умелі, пачалі будаваць комплекс. Захоплены гэтым былі і старыя, і малыя. Аднак самыя добрыя намеры не заўсёды ў такіх выпадках, на жаль, увасабляюцца ў мастацкай форме, па годнасці адлюстроўваюць падзею. Але ж такія помнікі павінны бударажыць душы людзей, закранаць у іх самыя патаемныя струны. Пабываў на месцы трагедыі я. Ездзіў не адзін, а са сваімі пастаяннымі сааўтарамі — лаўрэатамі Ленінскай прэміі архітэктарамі Леанідам Левіным і Юрыем Градавым. На былым папялішчы і нарадзілася ідэя скульптурнай кампазіцыі.

Там, дзе некалі быў цэнтр вёскі, ускінуўшы ўверх сціснутыя кулакі, застыла жанчына. Амаль пяціметровая фігура маці ў агні. Яна яшчэ жывая, і яна праклінае ворага. Комплекс так і назвалі: «Праклён фашызму». Галоўнае ў комплексе — непакорнасць ахвяр, нянавісць да вайны, да смерці, да фашызму. Я, як аўтар, пратэстую, імкнуся глянуць на трагедыю саракагадовай даўнасці з пазіцыі сённяшняга дня. Так нарадзілася думка стварыць помнік-пратэст.

Калі пачынаў работу, то, скажу сумленна, былі сумненні, — падобныя комплексы ёсць у іншых аўтараў. Але ў Беларусі сотні, тысячы месцаў, дастойных памяці народнай, і кожны помнік будзе непаўторны, калі ў яго

ўкладзена часцінка сэрца мастака. У дні акупацыі я жыў у дзеда ў Стаўбцоўскім раёне і быў сведкам зверстваў фашыстаў. Калі гітлераўцы палілі Шунеўку, мне было адзінаццаць гадоў — гэта ўзрост, калі ўражанні западаюць у душу назаўсёды. І я астатак жыцця буду адчуваць сябе ў неаплатным даўгу перад тымі, хто не вярнуўся з вайны, загінуў у яе агні. Я хачу, каб мае работы не толькі сёння, але і заўтра напаміналі людзям аб пільнасці, клікалі да барацьбы за мір.

*А.А.Анікейчык, скульптар, народны мастак Беларусі.*
*(З інтэрв'ю газеце «Вечерний Минск», 1983).*

## Ходараўская трагедыя

**З успамінаў Вітольда Станіслававіча Божалкі, былога кінамеханіка в. Дзядкі**

У тую чэрвеньскую раніцу 1944 г. ў нашай вёсцы Дзядкі было неспакойна. Па вёсцы паўзлі чуткі, што немцы ўцякаюць, што з дня на дзень трэба чакаць прыходу Чырвонай Арміі — вызваліцельніцы.

Трывога жыхароў вёскі тлумачылася зверствамі гітлераўцаў. Вымушаныя ўцякаць з захопленай савецкай зямлі, яны не спыняліся ні перад чым: рабавалі насельніцтва, палілі вёскі, гналі на катаргу моладзь. Пры падтрымцы франтавых армейскіх часцей праводзілі ў партызанскіх зонах буйнамаштабныя карныя аперацыі. Партызан ім, натуральна, знішчыць не ўдалося, і ўсю злосць за няўдачы і страты, якія яны неслі ў сутычках з народнымі мсціўцамі, карнікі вымяшчалі на цывільным насельніцтве. Як стала потым вядома, у ходзе аблаў і прачосаў лясоў фашысты хапалі жанчын, дзяцей, старых. У адных выпадках яны адразу знішчалі сваіх ахвяр, у другіх — адпраўлялі іх у канцлагеры і на катаржныя работы ў Германію.

Такі канцлагер быў створаны акупантамі вясной 1944 г. непадалёку ад ст. Параф'янава, на ўскрайку в. Лібараўшчына. Тут, на абгароджаным у некалькі радоў калючым дротам полі, пад дуламі кулямётаў і злым рыканнем аўчарак, пакутавалі пад адкрытым небам, без харчу і вады многія сотні савецкіх людзей з шэрагу раёнаў Віцебскай, Мінскай, Вілейскай абласцей. Больш здаровых заганялі ў таварныя вагоны і адпраўлялі ў Германію, а ўсіх астатніх фашысцкія звяры перад сваімі ўцёкамі знішчылі ў бярэзніку паблізу фальварка Ходараўка, за 1,5—2 км ад в. Дзядкі. Мне давялося быць выпадковым сведкам гэтага злачынства.

У тую цёплую сонечную раніцу 27 чэрвеня ўсе ў нашай вёсцы пачулі глухі перастук гарматнай кананады. Гэта савецкія войскі гналі фашыстаў на захад, вызваляючы сваю зямлю. Аб тым, што ў немцаў справы зусім дрэнь, сведчыў і той факт, што іх аэрадромная служба ў Сітцах пачала падрываць узлётна-пасадачныя палосы, аэрадромныя збудаванні, склады. У нас, у Дзядках, ва ўсіх хатах павысыпаліся шыбы ад аглушальных выбухаў. Усё, што магло гарэць, было спалена і ў Сітцах, і ў Параф'янаве.

Па палявой дарозе з-пад Порплішча ў напрамку на Заборцы рухаліся падводы — гэта ўцякалі на Захад сем'і паліцаяў і іншых паслугачоў нямецка-фашысцкіх захопнікаў. «Мужчынкі, — трывожна загаласілі дзядкоўскія жанчыны, — бярыце коней і ўцякайце ўсе ў лес, у кусты. А то пахапаюць немцы і коней і вас саміх. Як жа мы тады жыць будзем?»

Бацька мой быў ужо ў гадах. Таму ён вырашыў з вёскі не сыходзіць. «Што будзе, тое будзе, — сказаў ён рашуча. — А ты, сынку, бяры каня і бяжы з усімі ў ельнік пад Ходараўку. Баюся я за цябе, ды і каня шкада».

Бацькава трывога была недарэмная. Мне тады споўнілася 16 гадоў. Якраз такія маладыя хлопцы і патрэбны былі фашыстам для работы ў Германіі. І вось мы, моладзь і некалькі сталейшых сялян, збеглі ў ельнік. Неспакойна было на сэрцы. Смерць падпільноўвала тады на кожным кроку не толькі тых, хто са зброяй у руках ішоў партызанскай сцяжынай ці франтавой дарогай, але і цывільнае насельніцтва. Раптам да нас данесліся доўгія аўтаматныя і кулямётныя чэргі, гулкія выбухі. Стралялі дзесьці недалёка, з боку в. Вялікія Сітцы.

Прывязаўшы коней да дрэваў, мы асцярожна выйшлі на ўзлесак. Адсюль, з узгорку, добра было бачна наваколле. Справа была в. Дзядкі, а злева — дарога на Новую Вёску і наўзбоч дарогі жытнёвае поле. Астраўком сярод поля выступала густое драбналессе, злева ад якога быў хутар Івана Плюты, а з боку Вялікіх Сітцаў — хутар Аляксандра Кучыца. Стрэлы і выбухі гучалі з гэтага зарасніку. Сумненняў не было: там адбывалася нешта жахлівае, бесчалавечнае.

Нечакана з кустоў ад поля выйшаў мужчына і, разгублена азіраючыся, падышоў да нас. Мы пазналі ў ім Пятра Скрабнеўскага. «Там немцы нейкіх людзей забіваюць, — дрыжачым голасам прамовіў ён. — Я каля свайго хутара хаваўся. Як пачалася страляніна, папоўз жытам і прыкладна метраў са ста некалькі хвілін назіраў. Яны падганяюць да ямы людзей, загадваюць распранупца да ісподняга і страляюць. А потым кідаюць у яму гранаты. Гляньце, вунь па дарозе гоняць яшчэ...»

Мы ўсе павярнуліся ў бок Новай Вёскі, адкуль па дарозе да Ходараўкі канваіры з сабакамі гналі вялікую партыю людзей. На скрыжаванні калона звярнула ўлева і накіравалася туды, дзе ўсё яшчэ чуліся кароткія чэргі, адзіночныя стрэлы, гранатныя выбухі. Каб лепш было бачна, я і некаторыя мае сябры ўзабраліся на старыя елкі і адтуль доўга назіралі, як немцы гналі да пагібельнага месца ўсё новыя партыі людзей. Некаторых, напэўна, саслабелых ад голаду і збітых, гітлераўцы везлі на грузавіках. Назад у гэтых машынах ехалі толькі канваіры. Да самага вечара страляніпай і выбухамі, крыкамі і стогнамі людзей, якіх забівалі, напаўнялася наваколле Ходараўкі. Пабоішча працягвалася і на наступны дзень.

2 ліпеня, калі ўжо прыйшла Чырвоная Армія, мы, падлеткі, пабеглі ў той жудасны лясок. Страшэнная карціна паўстала перад вачыма. У розных месцах таго драбналесся жаўцелі свежай глінай і пяском спехам закіданыя голлем 5 ям памерам 3×4 м. Ка́ты так спяшаліся з крывавай работай, што не засыпалі ямы як мае быць: з-пад пяску і гліны былі бачны ногі і рукі расстраляных. Відаць, некаторыя ахвяры спрабавалі ўцячы і падалі, скошаныя кулямі, у баку ад ям. І тады забойцы цягнулі іх па зямлі ў яму.

Людзі потым расказвалі, што ка́ты ў зялёнай нямецкай форме некалькі разоў на працягу гэтых двух дзён прыходзілі на хутар Аляксандра Кучыца змываць з сябе людскую кроў і «падзапраўляцца» шнапсам.

На ўскрайку мы выявілі вогнішча. Тут валяліся абгарэлыя рэшткі чамаданаў, абутку, вопраткі і іншых рэчаў. Доўгі час ад запоўненых расстралянымі ям сыходзіў цяжкі трупны пах.

Як расказала жыхарка Ходараўкі Адэля Іванаўна Пашкевіч, яна 29 чэрвеня знайшла

Мемарыяльны комплекс «Ходараўка». Цэнтральны ўваход.

на месцы расстрэлу напісаную алоўкам запіску. «Адпомсціце за нас!» — заклікаў невядомы аўтар гэтай перадсмяротнай просьбы.

У пачатку верасня 1944 г. настаўнік Дзядкоўскай школы Сямён Міхайлавіч Сцепанец з групай школьнікаў накіраваліся добраўпарадкаваць магілы. Быў у той групе і я. Усе 5 ям, ад якіх усё яшчэ сыходзіў цяжкі пах, мы засыпалі тоўстым слоем зямлі. Над кожнай магілай насыпалі ўзгорачак. Скончыўшы работу, селі адпачыць. Я выпадкова ўдарыў рыдлёўкай аб пень. З яго адвалілася кара і вывалілася маленькая фанерка памерам прыкладна 8 × 10 см. Я падняў яе. На фанерцы алоўкам было напісана, што тут немцы расстралялі 600 грамадзян з Ушацкага, Бягомльскага, Лепельскага раёнаў і 200 італьянцаў.

Абедзве запіскі не зберагліся, але змест іх захаваецца ў маёй памяці да апошняга дыхання.

У канцы другога дня масавай расправы, як ужо пачало вечарэць, у Ходараўку ў хату Францукевіча (імя і імя па бацьку не памя-

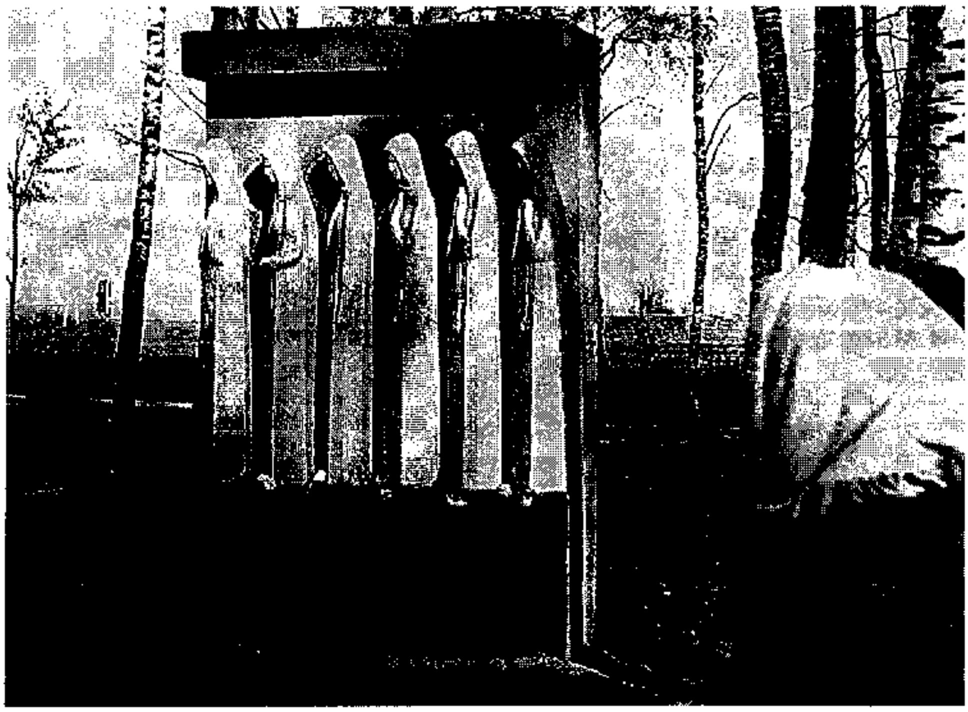

Мемарыяльны комплекс «Ходараўка». Фрагмент.

таю) прыпоўз у адной бялізне скрываўлены італьянец. Ён быў цяжка паранены, але ў яме апынуўся ў верхнім пласце трупаў. Калі апрытомнеў, выкараскаўся з ямы і дапоўз да вёскі. Францукевіч выходжваў яго некалькі дзён.

Гітлераўцы і іх халуі не змаглі схаваць сляды свайго злачынства. Хутка тайнае стала яўным. Са знойдзеных запісак, расказаў відавочцаў і сведчанняў тых, хто ведаў пра трагедыю, у ходзе судовых працэсаў над здраднікамі Радзімы стала вядома, што ў Ходараўцы былі расстраляны 600 вязняў канцлагера «Лібараўшчына». Гэта жыхары Бешанковіцкага, Лепельскага, Ушацкага і Бягомльскага раёнаў. Яны былі схоплены ў ходзе карнай аперацыі супраць партызан Полацка-Ушацкай, Лепельскай і Бягомльска-Барысаўскай партызанскіх зон.

Калі ў жніўні—верасні 1943 г. ў Італіі быў скінуты фашысцкі рэжым дыктатара Мусаліні, немцы абяззброілі італьянскія войскі і скарыстоўвалі іх, як і ваеннапалонных, на цяжкіх фізічных работах. Адна такая каманда са студзеня 1944 г. знаходзілася на ст. Параф'янава. Італьянцы працавалі на будаўніцтве ваенных аб'ектаў грузчыкамі, ліквідавалі вынікі партызанскіх дыверсій на чыгунцы. Іх спасціг лёс вязняў канцлагера «Лібараўшчына». Толькі да іх фашысты ўжылі такі каварны прыём: італьянцам было аб'яўлена, што іх нібыта адправяць у Італію на транспартных самалётах з Сітцаў. Яны склалі ў чамаданы і ранцы свае рэчы і ахвотна пад канвоем пайшлі на Новую Вёску. Ніхто з іх не здагадваўся, што ідзе на смерць.

А хто ж былі забойцы? Савецкія следчыя органы ўстанавілі, што бойню ў Ходараўцы ўчынілі карнікі «Зондэркаманды-9» СД. Гэта каманда прыбыла надоечы ў Новую Вёску Сітцаўскага сельсавета. Частка катаў размясцілася ў хаце Веры Каротчык. У карнікаў быў своеасаблівы «падзел працы»: адна група капала ямы, другая кантралявала смертнікаў, трэцяя іх забівала. Акрамя немцаў там былі і рускія, якія прадаліся акупантам і старанна «адпрацоўвалі» юдавы срэбранікі. Не ўсе з іх змаглі ўцячы са сваімі гаспадарамі і пасля вайны атрымалі па заслугах.

У жніўні 1977 г. і 4 ліпеня 1978 г. ў Віцебску адбыліся судовыя працэсы па справе былых катаў з «Зондэркаманды-9». У якасці сведкі я выступаў на жнівеньскім працэсе, а на ліпеньскім, паколькі я быў хворы, фігуравалі мае пісьмовыя паказанні.

*Запісана ў ліпені 1978 г.*

## Знішчэнне Докшыцкага гета

Паводле перапісу 1939 г. насельніцтва Докшыц складала каля 3,6 тыс. чалавек, у асноўным гэта былі яўрэі. Большасць іх, калі пачалася вайна, не змагла або не пажадала эвакуіравацца, не верачы чуткам пра выключную жорсткасць нацыстаў у дачыненні да яўрэйскага насельніцтва. Аднак ужо ў першыя месяцы акупацыі ў Докшыцах было створана гета, у якім за час яго існавання былі знішчаны 2653 яўрэі. Апошнім днём для яўрэйскай абшчыны горада стала 29 мая 1942 г., калі гета было «канчаткова ліквідавана». Гэтым страшным падзеям прысвечана кніга «Памяць: Докшыцы – Параф'янава», выдадзеная ў 1990 г. на англійскай мове ў Ізраілі. У кнізе занатаваны ўспаміны тых докшыцкіх і параф'янаўскіх яўрэяў, якім удалося застацца ў жывых, апавяданні пра тыя жудасныя дні, слёзы і боль па родных і знаёмых.

Барыс Казінец – адзін з нямногіх вязняў Докшыцкага гета, якім выпала ацалець у час яго «ліквідацыі». Яму пашчасціла трапіць да партызан. Ён ваяваў, са зброяй у руках помсціў за пакуты і смерць родных і сяброў. У кнізе «Памяць: Докшыцы – Параф'янава» ёсць і яго ўспаміны.

Нарадзіўся я ў 1919 г. ў Докшыцах. У 1934 г. паступіў у польскую школу. Потым працаваў у швейнай майстэрні. У 1941 г. быў прызваны ў Чырвоную Армію. Полк наш размяшчаўся ў мястэчку Зэльва, што пад Ваўкавыскам.

На світанку 22 чэрвеня 1941 г. нямецкія войскі парушылі мяжу і ступілі на зямлю Савецкага Саюза. Наш полк з баямі адступаў у напрамку Баранавіч. Дзесьці пад Мінскам мы трапілі ў акружэнне. З яго я выходзіў разам з маім сябрам Молі Уэндам і яшчэ двума салдатамі Чырвонай Арміі. Ішлі лясамі, начавалі ў стагах сена, елі толькі тое, што давалі сяляне. Я ўжо тады з размоў з некаторымі людзьмі ведаў, што немцы вельмі дрэнна адносяцца да яўрэяў.

Мне пашанцавала, і 29 ці 30 чэрвеня 1941 г. я змог вярнуцца ў родны горад. Аб'явы, якія ўжо на гэты час былі развешаны на многіх пабудовах горада, загадвалі ўсім былым салдатам з'явіцца да нямецкіх улад. Я быў апрануты ў сялянскую вопратку і таму мог хаваць тое, што быў салдатам у нядаўнім мінулым.

Першымі двума ахвярамі фашыстаў сярод яўрэяў былі Мазін, звар'яцелы чалавек, і Маркман, які быў застрэлены ва ўласнай хаце. У ліпені загад насіць жоўтую стужку датычыўся ўжо ўсіх яўрэяў.

У гэтыя дні я вярнуўся ў абшчыну і запісаўся на працу. Працуючых збіралі кожную раніцу невялікімі групамі і пасылалі на работу або ў часовыя лагеры. Дысцыпліна там была вельмі строгая. Калі Зальман Раскін на некалькі хвілін спазніўся на работу, яму загадалі паўзці, а нямецкі салдат біў яго 25 разоў. Мы бачылі, як моцны і здаровы Зальман уздрыгваў пры кожным удары. У душы мы пакляліся помсціць і не ўяўлялі, што ў хуткім часе ў горадзе не застанецца ў жывых ніводнага яўрэя.

Немцы пачалі адбіраць майстроў для стварэння груп рабочых. Мяне паслалі ў швейную майстэрню, дзе мы працавалі для іх арміі. Ад гэтай работы залежаў мой лёс на працягу ўсяго часу акупацыі. У Докшыцах была прызначана мясцовая адміністрацыя. Галоўным саветнікам немцы назначылі так званага Паўла Кавальскага, начальнікам паліцыі – Комульку, які служыў старшым сяржантам у Польскай Арміі. Ён быў родам з Познані, але гаварыў па-нямецку. У яго падпарадкаванні было 25 паліцэйскіх: браты Войнічы, браты Літвіны, Юхневіч і іншыя. Сваімі жорсткасцямі ў адносінах да яўрэяў яны пераўзышлі нават эсэсаўцаў. Комулька быў савецкім вязнем, немцы вызвалілі яго, і зараз ён аддана ім служыў. Ужо пасля вайны, у 1951 г. ён быў схоплены і павешаны паводле прыгавору суда ў Познані.

Бургамістрам быў прызначаны Яўген Рыгоравіч Спічонак, які хаваў яўрэйскую сям'ю Крамераў (зараз яны жывуць у ЗША). Гэтага добрага чалавека выпадкова застрэлілі партызаны, калі ён ехаў разам з камендантам Докшыц.

Як толькі ў горадзе з'явілася гестапа, у першую чаргу яно «паклапацілася» аб яўрэях, якія былі актывістамі савецкай улады. Гэта Гронам Клофт, Абрам Левітан, Зальман Цыклін і іншыя. Пасля чатырох дзён катаванняў яны былі вывезены з горада і расстраляны. Дзе іх магілы – невядома і сёння.

У жніўні 1941 г. фашысты падрыхтавалі наступную групу ахвяр. З таго часу мы сталі

атрымліваць усё больш частыя звесткі аб масавых забойствах яўрэяў у суседніх мястэчках, такіх як Беразіно, Бягомль. Чаканне жудаснага знішчэння яўрэйскага насельніцтва марудна, але настойліва ўваходзіла ў нашу свядомасць.

У верасні 1941 г. быў выдадзены загад аб стварэнні гета ў Докшыцах. Зона гета пачыналася ад саду сінагогі і ўключала ў сябе некалькі суседніх алей і частку галоўнай вуліцы імя Касцюшкі.

Усе спецыялісты, якія працавалі на немцаў, атрымалі дазвол (шайнен) займацца сваёй работай і мелі права выходзіць з гета. Мой бацька і я шылі адзенне для ўлады. Голад паціху падкрадваўся да трох тысяч душ, якія жылі ў гета. 300 г хлеба на чалавека — усё харчаванне, і тое выдавалася нерэгулярна. Каб не спецыялісты, якія маглі выходзіць з гета кожны дзень і купляць або абменьваць каштоўнасці на ежу, гета вымерла б з голаду яшчэ раней расстрэлу.

Першы пагром адбыўся ў красавіку 1942 г. Мясцовая паліцыя — адна, без дапамогі з боку немцаў — уварвалася ў гета і пачала помсціць яўрэям за гады, што былі пад савецкай уладай. На другую раніцу паліцэйскія загадалі групе моладзі выкапаць яму побач з яўрэйскімі могілкамі. Арыштаваных яўрэяў прывялі туды і расстралялі. Мы ў гета чулі водгукі шматлікіх аўтаматных чэргаў і адзіночных стрэлаў, якімі дабівалі параненых. Разам з маім дзядзькам Зальманам Фрэйманам былі забіты і многія нашы суседзі: Кацовіч, Фрыдман, Сосман, Блоч і іншыя.

Пасля гэтага пагрому многія яўрэі сталі будаваць сховішчы, каб хавацца на час наведвання немцаў.

Я працягваў працаваць, але на адпачынак я і мае родныя хаваліся ў бункеры. Пад кухняй, на глыбіні 2,7 м, была выкапана яма. Мы ўмацавалі яе тоўстымі палкамі, пад якія насыпалі шмат пяску. Уваходам у бункер быў дымаход. Выйсці з бункера можна было ў сад, праз гэты ход паступала паветра. Такім чынам многія яўрэі рыхтаваліся да другога пагрому.

Другая «акцыя» адбылася ў пачатку мая 1942 г. На світанку гета было акружана паліцыяй. Яўрэі ў большасці сваёй пахаваліся ў бункеры. Але гэта мала дапамагло. Многія сховішчы немцы пазнаходзілі і ўсіх, хто там быў, расстралялі. Нашай сям'і пашанцавала больш. У сховішчы мы адседзелі ўсю «акцыю». На наступны дзень выйшлі на вуліцы гета. Нашы вочы ўбачылі жудасную карціну. Забітыя ляжалі кучамі на вуліцах і дарогах, усё вакол было заліта крывёю, у дамах на пасцелях ляжалі забітыя людзі. На месце Песач Каплан сабіраў мазгі свайго маленькага дзіцяці, падарванага фашыстамі. Цельца маленькага больш не было, і хаваць, і плакаць бацьку не было над чым. Усе яўрэі, якіх злавілі ў бункерах або сваіх дамах, былі сабраны ў месца ля клуба. Там немцы праверылі, хто з прысутных мае дазвол на работу. Іх пакінулі, а ўсіх астатніх падвялі да агульнай магілы і расстралялі. У гэтым пагроме загінула 350 яўрэяў.

Ліквідацыя гета прыйшлася на канец мая 1942 г. Гэта здарылася ў суботу. У 4 гадзіны раніцы нас разбудзілі суседзі і паведамілі, што гета акружана, уцякаць не было куды. Як і раней, яўрэі вырашылі, што могуць ўратавацца, калі схаваюцца ў бункерах. У наш бункер схаваліся і суседзі, усяго 20 чалавек. Мы сядзелі ў яме, і нашы валасы краталіся на галовах ад жудасных крыкаў яўрэяў, якіх выганялі немцы са сваіх дамоў.

У 8 гадзін раніцы фашысты напалі і на наш след, пачалі пошукі бункера з боку печы. Праз некаторы час, які для нас казаўся самым доўгім у жыцці, пачуліся крыкі: «Жыды, выходзьце!» Ніхто не адказваў на гэтыя крыкі, і тады пачулася пагроза, што яны кінуць гранаты, калі мы не выйдзем. Заставацца ў сховішчы не было сэнсу. Я выйшаў першы. І адразу атрымаў удар палкай па шыі. Кінуўся бегчы, але быў збіты нагамі. Мяне акружылі гестапаўцы, білі, але я змог выскачыць у калідор і скочыць з балкона. Нечакана апынуўся каля групы людзей, і нас зноў акружылі гестапаўцы, потым сагналі ў адно месца, дзе ўжо знаходзілася некалькі дзесяткаў яўрэяў, і іх прыводзілі ўсё больш і больш. Некаторыя з маіх суайчыннікаў плакалі, іншыя ляжалі на зямлі, не маючы сіл падняцца. Да мяне падсеў Гдалія Левін і зашаптаў на вуха: «Уважліва паглядзі на гэтыя дрэвы і хаты, ты не ўбачыш іх больш. Усё гэта застанецца, але нас не будзе, нічога не зменіцца ў гэтым свеце, толькі не будзе нас». Я памятаю гэтыя словы да сённяшняга дня, яны адлюстраваліся ў маёй свядомасці назаўсёды. Калі нас назбіралася дзесьці чалавек 350, усіх пастроілі ў вялікую калону і пагналі да

ямы, дзе раней расстрэльвалі яўрэяў. Наша апошняя надзея на выратаванне знікала з кожным крокам на шляху да гэтай жудаснай ямы. Калі падышлі да месца расстрэлу, некаторыя з яўрэяў спрабавалі ўцякаць. Але нікому з іх не пашанцавала. Усе былі забіты. У гэты час да мяне падышоў зондэрфюрэр Гартман і адазваў убок. Ён адвёў таксама майго бацьку, маю мачыху Гіту і яе дачку Хаю. Да мяне падбегла наша суседка Сара Маркман. Яна сказала зондэрфюрэру, што яна мая жонка. Усіх нас ён павёў у горад. Як потым мы зразумелі, сваім уратаваннем павінны былі дзякаваць таму, што добра валодалі спецыяльнасцямі шаўца і краўца. А ў гэты час ля ямы пачаўся расстрэл. Яўрэям спачатку загадвалі распранацца, каб яны не сапсавалі крывёю вопратку і не змаглі схаваць каштоўнасцей, а потым забівалі.

Калі мы вярнуліся ў гета, то ўбачылі, што ўсё разбіта, разрабавана, а з розных сховішчаў, бункераў усё яшчэ працягвалі выводзіць яўрэяў. Некаторыя з няшчасных забівалі сябе і дзяцей загадзя. Адна жанчына дала дзецям атруту і прыняла сама. Я ўбачыў прыгавораных да смерці прыгожых сясцёр Шлейфер. Яны былі апрануты толькі ў вельмі кароткія начныя кашулі. Дзяўчаты ўвесь час іх абцягвалі, саромеліся. Так амаль голых іх і павялі на смерць.

Знішчэнне Докшыцкага гета працягвалася 17 дзён, паколькі многія людзі хаваліся, а іх упарта адшуквалі. Усе спецыялісты, якіх немцы пакінулі ў жывых па адным ад кожнай прафесіі, 9 дзён знаходзіліся ў адным доме, не пакідаючы яго. За гэты час нас ні разу не кармілі, вады таксама не давалі. Як мы пасля гэтага выглядалі, няцяжка ўявіць, але мы былі шчаслівыя, што засталіся жывыя.

У апошні дзень «ліквідацыі» была схоплена апошняя група яўрэяў, каля 20 чалавек. Іх таксама расстралялі. Пасля мы даведаліся, што яны пратрымаліся так доўга, бо ўцяклі з гета і хаваліся ў руінах яўрэйскіх дамоў на ўскраіне Докшыц, па шляху на Глыбокае. Іх знайшоў хлопчык-пастух і здаў у рукі паліцыі.

У чэрвені 1942 г. ў Докшыцах не засталося ніводнага яўрэя.

Докшыцы былі вызвалены ў чэрвені 1944 г. Рэшткі яўрэйскага насельніцтва горада, тыя, хто ваяваў у партызанах, паступова вярталіся. Сярод іх былі Іосіф Шапіра, я — Барыс Казінец, Я. і Б. Рэгіманы, Б.Фрыдман, сям'я Розавых і інш.

Пасля вызвалення ў горад пачалі прыходзіць лісты ад яўрэяў, якія ўцяклі ад нацыстаў. Ад яўрэяў — салдат Савецкай Арміі. Ад родных з ЗША, Ізраіля і іншых краін. Толькі адно пытанне было ў тых лістах — ці застаўся ў жывых хто-небудзь з родных? Яны прасілі знаёмых, суседзяў, добрых людзей напісаць, што здарылася з іх сем'ямі. Адказ быў адзін: «Нікога не засталося. Усе забітыя». Сам горад быў практычна поўнасцю разбураны. Было знішчана каля 90% пабудоў. Горад сам стаў могілкамі. Немагчыма было дыхаць у ім, немагчыма было жыць у ім аніводнага дня.

*Б.Казінец, Докшыцы—Тэль-Авіў.*

*Пераклад з англійскай мовы А.А.Кавалевіч і І.Б.Крукавай.*

## Дакументы сведчаць

### З ДАНЯСЕННЯ КАМІСАРА ГЛЫБОЦКАЙ АКРУГІ ГЕНЕРАЛЬНАМУ КАМІСАРУ ГЕНЕРАЛЬНАЙ АКРУГІ БЕЛАРУСЬ ПРА ЛІКВІДАЦЫЮ ГЕТА Ў ДОКШЫЦАХ

**1 ліпеня 1942 г.**

29.5.42 г. было ліквідавана гета ў Докшыцах з 2653 яўрэямі. Яўрэі ўнутры гета змаглі так добра схавацца, што спатрэбіўся цэлы тыдзень, каб знайсці апошняга. У яўрэўскіх старэйшын знойдзена 15 рускіх патронаў.

Гебітскамісар (подпіс неразборлівы).

*Нацыянальны архіў Рэспублікі Беларусь, ф. 370, воп. 1, спр. 483, л. 15.*

*Пераклад з нямецкай мовы.*

### ПАВЕДАМЛЕННЕ КАМІСАРА БАРЫСАЎСКАЙ АКРУГІ Ў ГЕНЕРАЛЬНЫ КАМІСАРЫЯТ БЕЛАРУСІ АБ ВЫКАНАННІ РАСПАРАДЖЭННЯ ПРА ЎЛІК І РЭАЛІЗАЦЫЮ РУХОМАЙ МАЁМАСЦІ

г. Борисов

**9 августа 1942 г.**

Еврейские акции в переданных сейчас под гражданское управление районах моей области Бегомль и Плещеницы были проведены еще до установления там гражданского управления. Имеющимся движимым непромышленным еврейским имуществом, очевидно, его большей частью, распоряжались СД и вермахт. Остатки районные бургомистры реализовали в пользу районных касс. Движимое имущество, такое как мебель и предметы широкого потребления, все передано вермахту и прочим немецким учреждениям, так что из них ничего больше не осталось.

25 золотых рублей районными бургомистрами в начале декабря были переданы в германскую кредитную кассу в Минске. Какие-либо распоряжения с моей стороны в отношении конфискации и учета движимого непромышленного еврейского имущества в связи с таким положением не вызывались необходимостью.

Проводились ли конфискации и учет с помощью публичных объявлений, я не в курсе.

По поручению — Комиссар Борисовского округа

Подпись неразборчива

*«Нацистское золото» из Беларуси. Документы и материалы. Мн., 1998. С. 93.*

*Пераклад з нямецкай мовы.*

## Край, апалены вайной

Невялічкая вёсачка Вугольцы (Угольцы) на памежжы Ушацкага і Докшыцкага раёнаў. Гэта былы паўночны край Бягомльшчыны. Да 1939 г. ў гэтым месцы праходзіла дзяржаўная мяжа СССР з Польшчай.

Здаўна тут жылі беларусы па краі балота, якое цягнулася адсюль на поўдзень вузкай палоскай на сотню кіламетраў, амаль да Барысава. Бедная пясчаная глеба і дрэннае балотнае сена не давалі надзеі на заможнае жыццё. Гарох ды хлеб з асцюкамі былі вечнымі спадарожнікамі жыцця. Так бы і заставаўся гэты куточак невядомы, каб не вабіла заходніх захопнікаў магчымасць прайсці тут найкарацейшым шляхам з Польшчы і Прусіі на Лепель, Оршу, Віцебск і далей на Маскву. Тым самым шляхам яны беглі праз нейкі час і назад. Таму страшэнныя баі разгортваліся ва ўсіх войнах на стужачках сухой зямлі, сярод балот і лясоў. І кожны раз мясцовыя жыхары станавіліся ўдзельнікамі ваенных дзеянняў. Іх рабавалі, забівалі, бралі ў палон. Вельмі цяжка прыйшлося ў мінулую вайну, у час карных дзеянняў фашыстаў, асабліва з вясны 1943 г. Роўна 60 год назад тут прайшла самая вялікая і самая жорсткая карная аперацыя «Котбус» супраць партызан і насельніцтва. У ёй карнікі выкарыстоўвалі артылерыю, танкі і нават авіяцыю. Баі доўжыліся бесперапынна больш за сорак дзён. За мужнасць, у тым ліку і за гэтыя дні, партызанскім камандзірам Ціткову, Манковічу, Лабанку, Дуброўскаму і Мачульскаму прысвоены званні Герояў Савецкага Саюза.

Асноўны удар прыйшоўся па зоне, якую кантралявалі партызанскія брыгады «Жалязняк» і «Дубава» (У.Лабанка), штабы якіх знаходзіліся побач з Вугольцамі, каля возера Маскавіца. Вёска (больш за 40 гаспадарак) была цалкам спалена. Яе назва шмат разоў згадваецца ў нямецкіх і партызанскіх штабных дакументах таго часу, у мемуарах сведак, як адно з месцаў найбольш жорсткіх баёў. Жыхары ў асноўным паспелі сысці ў балота, каб не быць знішчанымі на месцы. Але немцы пачалі абстрэльваць і бамбіць прылеглыя балоты і лясы, прачэсваць іх з сабакамі. Карнікі, аснову якіх складалі эсэсаўцы, вымусілі партызан кінуць свае базы і адысці кіламетраў на 50 у бок Домжарыц. Жыхары нашай і суседніх вёсак засталіся сам-насам з раз'юшаным ворагам. Ні для каго не было сакрэтам, што партызан карміла, апранала і саграВала хатнім цяплом мясцовае насельніцтва, аддаючы ім апошняе: збожжа, скаціну, сена, цёплую вопратку. Усё размяркоўвалася і аддавалася партызанам па разнарадках, устаноўленых кіраўнікамі партызанскіх бры-

гад. У іх у той час не было іншага выйсця. Але трэба мець на ўвазе і тое, што партызаны мелі ў вёсках шмат радні і сваякоў. Па сутнасці, гэта была адна, непадзельная армія, якая супрацьстаяла захопнікам. Ведалі пра гэта і немцы. Таму да насельніцтва партызанскіх вёсак карнікі ставіліся, як да партызан: забівалі, палілі жывымі, кідалі ў турмы і лагеры, з якіх накіроўвалі далей у Германію, Польшчу і Аўстрыю. Жыхары вёсак, дапамагаючы партызанам, ведалі ступень рызыкі для сябе і сваіх дзяцей. Але гэта былі патрыёты, і яны не маглі зрабіць інакш. Здраднікаў у партызанскіх вёсках амаль не было.

Жорсткасць карнікаў у час «Котбуса» ўвайшла ў гісторыю і ў дакументы Нюрнбергскага працэсу як прыклад самага масавага на тэрыторыі Беларусі знішчэння насельніцтва ў час карнай акцыі супраць партызан: толькі па папярэдніх звестках саміх жа немцаў імі было забіта і закатавана 10 тыс. грамадзян і 6 тыс. накіравана ў рабства. Пры гэтым у баях у якасці трафеяў было ўзята ўсяго 400 адзінак зброі партызан. Па дакументах брыгады «Жалязняк», у яе зоне было знішчана 7 тыс. жыхароў і 2 тыс. гаспадарак спалена. Толькі дзяцей за гады вайны тут было забіта і спалена 1300 чалавек.

Не стала выключэннем і наша вёска Вугольцы, у якую ў снежні 1941 г. перабралася з Лепеля разам са мной мая маці. Нас таксама арыштавалі. Былі арыштаваны мае дзядулі і бабулі, цёткі і дзядзькі. Са 120 жыхароў Вугольцаў 52 чалавекі ва ўзросце ад 2 да 50 гадоў былі накіраваны ў рабства. Я памятаю свой палон. Нас пагналі ў невядомасць пехатой, падганяючы зброяй. Кожны нямецкі пост, кулямёты і свежавыкапаная зямля ўспрымаліся дарослымі як месца блізкай расправы. Над калонай стаяў лямант. Стаміліся і плакалі дзеці. Я і цяпер бачу таго немца, які трос пісталетам перад тварам маёй маці, якая дапамагала мне ісці. Я не магу забыць рыжыя рукі карніка, які здзёр з мяне кляёнку, якой маці мяне закрывала ад дажджу. Так прайшлі больш за 10 км, пакуль нас не прыгналі ў Кадлубішча. І зноў крык і слёзы. Нас сталі заганяць у хлеў. Усе ўжо ведалі, што хлявы ў той час часта станавіліся брацкімі магіламі. Але раніцай нас пасадзілі на машыны і прывезлі ў ваенны гарадок на ўскраіне Лепеля. Тут кінулі каго ў былыя казармы, каго ў баракі, а нехта застаўся пад адкрытым небам. Калі і ёсць на свеце пекла, то часціна яго была там, у гарадку, дзе мясціліся турма для сем'яў партызан і канцэнтрацыйны лагер пры ёй. Вязняў вадзілі на допыты, стралялі, вешалі, маладзейшых накіроўвалі ў Віцебск і Оршу, а потым у Германію. Тут пачала свой шлях у бяссмерце маці П.У.Броўкі — Алена Сцяпанаўна, якая гераічна загінула потым у Асвенціме. Яна была схоплена ў час «Котбусу» ў тых самых балотах, у якіх былі і мы.

Вязняў амаль не кармілі. Кавалачак хлеба або нейкая бурда, звараная з кішкамі, разам з тым, што было ў іх. Людзі пухлі ад голаду. Вошы заядалі, асабліва дзяцей з каростай. Многія хварэлі на тыф і паміралі. Не ўсе вярнуліся дадому. У Лепелі адразу пасля вайны знойдзены пахаванні больш як 5 тыс. закатаваных і расстраляных, па раёне загінула каля 1500 чалавек. У Лепельскай зямлі засталіся ляжаць многія нашы землякі.

Мой дзядзька Хведар і чацвёра яго сяброў-юнакоў (па 17—18 гадоў) зрабілі няўдалую спробу збегчы з палону і былі забіты. Не вынесла страты апошняга сына (двое былі дзесьці за фронтам) і неўзабаве памерла мая бабуля. Захварэў і памёр дзед. Пасля перажытага цяжка хварэла маці. Я не памятаю яе здаровай. І так у кожнай сям'і.

Пасля вайны дзяржава дапамагала аднаўляць страчанае і знішчанае. Але ўлады паглядалі скоса на тых, хто прайшоў блакады і палон: ім нават не дазвалялася працаваць на калгаснай ферме. Папялішчы, бедната і прыніжанасць палонам прывялі да таго, што маладыя, асабліва дзяўчаты, усё часцей сталі пагладаць у бок гарадоў, дзе і ўмовы жыцця былі лепшыя, і заробкі больш прывабныя, ды і іх мінулым ніхто асабліва не цікавіўся. І пацягнуліся ў гарады самыя працаздольныя. Праз нейкі час вёскі сталі імкліва пусцець. Так сталася і з Вугольцамі. Сёння тут дажываюць век 10 жыхароў, усім за 80 гадоў. А якія чулыя і працавітыя тут жылі людзі, не зламаныя фашысцкімі турмамі і канцлагерамі. Напрыклад, Вольга Георгіеўна Кажамячонак, якую памятаюць усе, хто вучыўся ў яе ў пачатковай школе ў першыя пасляваенныя гады, усе яе вучні з Вугольцаў і Чарніц. Альбо Вольга Мікалаеўна Міхаль, якая перажыла жахі лепельскай турмы, а потым канцлагераў у Оршы і Дахаў, а пасля, вярнуўшыся, шмат гадоў працавала калгасным брыгадзірам у Вугольцах і была ўзнагароджана ордэ-

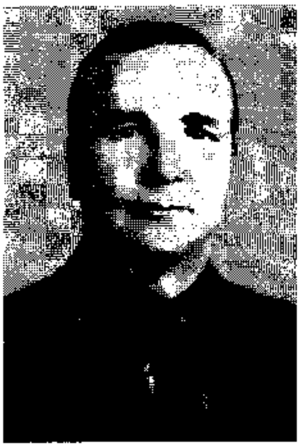

І.В.Жаваранкаў.

Р.Я.Лазабееў.

К.А.Аўтушка.

нам Працоўнага Чырвонага Сцяга за тое, што на нашых небагатых глебах збірала ўраджаі збожжавых да 25 і болей цэнтнераў з гектара.

У думках я значна часцей бываю на Вугольцах, чым наяву. Калі прыязджаю туды, на могілках знаходжу значна больш новых знаёмых імёнаў і фотакартак, чым сустракаю на вёсцы дарагіх мне людзей. Цяжка думаць і пісаць пра гэта. Але трэба. Трэба ведаць пра гераізм нашых вяскоўцаў і пра тое, да чаго вядзе вайна. Нават у самых, здавалася б, глухіх закутках. Трэба таксама ведаць, што і тут з восені 1942 г. быў створаны і дзейнічаў «другі фронт» з партызан і мясцовых жыхароў. Мала хто ведае, што менавіта ў нашым краі была паралізавана 3-я танкавая армія немцаў, у пачатку вайны нацэленая толькі на Маскву, але паступова вымушаная ўцягнуцца ў барацьбу з партызанамі і мясцовым насельніцтвам. Таму, відаць, і не здолела яна супрацьстаяць Чырвонай Арміі ў 1944 г. Яе салдаты яшчэ з месяц блукалі па балотах і лясах пасля нашага вызвалення ў чэрвені 1944 г. Тут гінула дапамога вермахта, якая ішла з Германіі на Усходні фронт. Таму ў перамогах на Волзе і пад Курскам, у Беларусі і ў Берліне ёсць кропля мужнасці нашых продкаў, якія не скарыліся, аддалі сваё жыццё, сваё здароўе за свабоду, за нашу будучыню.

*У.І.Майсеенка,*
*доктар тэхнічных навук,*
*былы малалетні вязень фашызму.*

## Падпольны і партызанскі рух

У цяжкія дні акупацыі Бягомльскага і Докшыцкага раёнаў арганізацыю партызанскага руху ўзялі на сябе савецкія ваеннаслужачыя, якія ў выніку розных абставін апынуліся тут пасля адступлення Чырвонай Арміі, і мясцовыя партыйныя і камсамольскія арганізацыі.

У ліку пачынальнікаў партызанскай барацьбы на Бягомльшчыне былі групы воінаўакружэнцаў, якія дзейнічалі тут са жніўня 1941 г. Іх узначальвалі І.В.Жаваранкаў і С.П.Каралькоў. У гэты ж час аформілася і група Р.Я.Лазабеева.

У снежні 1941 г. з груп М.Г.Мармулёва і М.Х.Балана быў арганізаваны атрад, у склад якога таксама ўваходзілі ваеннаслужачыя-акружэнцы. Ён дзейнічаў у Бягомльскім раёне да ліпеня 1942 г.

Зімой 1941—42 гг. у Бягомльскім раёне дзейнічаў групамі арганізаваны ў 1941 г. ў Лагойскім раёне па ініцыятыве камуністаў і ваеннаслужачых, што трапілі ў акружэнне, атрад «Рамана» (камандзір Р.А.Дзякаў, камісар С.С.Манковіч). 17.3.1942 г. партызаны разграмілі валасную ўправу ў в. Асецішча, 28 сакавіка разагналі паліцэйскі гарнізон і валасную ўправу ў в. Домжарыцы. 17.4.1942 г. атрад быў афіцыйна зацверджаны і на яго аснове восенню 1942 г. створана буйная партызанская брыгада «Жалязняк». 19.9.1942 г. яе байцы знішчылі масты цераз р. Поня каля вёсак Гліннае, Нябышына і Юхнаўка, 17 лістапада 2-і атрад у раёне в. П'яны Лес у ходзе бою з акупантамі знішчыў 4 немцаў і 8 паліцэйскіх. З боку партызан страт не было.

Група камандзіраў і партызан атрада Дзякава—Манковіча. 1942 г.

Вясной 1942 г. развіццё партызанскага руху актывізавалася. Ішлі ў лес і пачыналі ўзброеную барацьбу падпольныя групы. Невялікія і разрозненыя, яны аб'ядноўваліся, раслі колькасна. У выніку ў Бягомльскім раёне ўзнікаюць новыя атрады. У красавіку 1942 г. з жыхароў вёсак Замошша (група Я.Я.Жукоўскага) і Ліпкі (група К.К.Бадзюлі) быў створаны атрад імя В.І.Чапаева. Камандзірам яго стаў Жукоўскі, камісарам — Бадзюля, начальнікам штаба — П.І.Будзько. У маі 1942 г. патрыёты в. Саўскі Бор на чале з К.А.Аўтушкам арганізавалі атрад імя Ф.П.Юрчанкі, да якога далучылася група ваеннаслужачых. Камандзірам атрада быў прызначаны А.І.Драитусаў, камісарам — Юрчанка, начальнікам штаба — У.Я.Яроцкі. Ініцыятар стварэння гэтага атрада К.А.Аўтушка загінуў у баі з карнікамі. Атрад «Камсамол» арганізаваўся ў красавіку 1942 г. з ваеннаслужачых і былых ваеннапалонных, што ўцяклі з канцлагераў (камандзір М.М.Джагараў, камісар М.Р.Кузняцоў, начальнік штаба П.С.Вараб'ёў). У гэты ж час узнік атрад пад камандаваннем А.С.Бычкова. А з-за лініі фронту ў Домжарыцкія лясы прыйшла разведвальна-дыверсійная група ў складзе 67 чалавек на чале з І.М.Кузіным. Свае дзеянні яна пачала ў красавіку 1942 г.

Да сярэдзіны лета атрады набылі баявы вопыт, папоўніліся людзьмі і пачалі актыўна дзейнічаць супраць акупантаў. 7.6.1942 г. атрад «Камсамол» на шашы Бягомль—Плешчаніцы каля в. Замасточча ў час засады знішчыў 5 і параніў 2 фашыстаў.

У чэрвені 1942 г. гэтыя партызанскія атрады агульнай колькасцю 294 чалавекі накіраваліся за лінію фронту. 16 жніўня яны выйшлі ў раён «Суражскіх варот», дзе атрымалі загад вярнуцца на месца сваіх ранейшых баявых дзеянняў. Але ні адзін з іх назад не пайшоў. Атрады былі аб'яднаны ў 1-ю Мінскую партызанскую брыгаду і накіраваны ў Чэрвеньскі раён, а атрад «Буравеснік» — у Барысаўскі раён.

У канцы ліпеня — пачатку жніўня 1942 г. ў Докшыцкі раён ЦК КП(б)Б прыслаў «арганізатарскія групы» М.З.Умінскага (14 чалавек) і П.Ф.Рудава (13 чалавек) з мэтай актывізацыі баявых дзеянняў мясцовых партызан. Адразу пасля прыбыцця абедзве групы прыступілі да наладжвання засад і дыверсій на дарогах. У жніўні—верасні 1942 г. атрад Умінскага зрабіў 4 засады на дарозе Беразіно—Докшыцы (знішчаны 4 аўтамашыны і забіта 70 немцаў) і ўступіў у адкрыты бой з докшыцкай паліцыяй, у выніку чаго вораг страціў 6 чалавек забітымі і 4 параненымі. Атрад Рудава ў гэты час каля в. Беразіно падбіў 2 аўтамашыны і знішчыў 28 гітлераўцаў.

У сярэдзіне 1942 г. з брыгады «За Савецкую Беларусь» Віцебскай вобласці ў Док-

Група партызан брыгады «Жалязняк». 1942 г.

шыцкі раён быў накіраваны атрад імя А.Я.Пархоменкі на чале з А.Д.Мядзведзевым. 9.10.1942 г. ён аб'яднаўся з групамі Рудава і Умінскага ў 1-ы батальён, камандзірам якога застаўся Мядзведзеў. Камісарам спачатку прызначаны Ф.Я.Воранаў, а пазней — Ц.М.Бондараў, начальнікам штаба — І.А.Цяста.

Яшчэ адна група колькасцю 18 чалавек (камандзір Д.Л.Місуноў) была прыслана з-за лініі фронту ЦК КП(б)Б у Докшыцкі раён летам 1942 г. Тут яна вырасла ў атрад (каля 85 чалавек), камандзірам якога застаўся Місуноў. Камісарам быў прызначаны Ф.К.Лайкоў, начальнікам штаба — В.І.Бурачэўскі.

Са жніўня 1942 г. пачалі дзейнічаць Бягомльскія падпольныя райкомы КП(б)Б (сакратары С.С.Манковіч, Ф.І.Дзернушкоў) і ЛКСМБ (сакратары Дзернушкоў, А.Ф.Фрол). Першая ж падпольная камсамольская арганізацыя ў складзе 10 чалавек узнікла ў в. Домжарыцы (сакратар Т.Х.Вашкевіч). Падпольшчыкі падрыхтавалі для пераходу ў партызаны 17 чалавек моладзі (з іх 6 са зброяй). На пачатак красавіка 1943 г. ў раёне было створана 28 падпольных арганізацый і груп, якія налічвалі 117 членаў. Да студзеня 1943 г. патрыёты Бягомльшчыны падрыхтавалі да ўступлення ў рады народных мсціўцаў 950 чалавек.

З кастрычніка 1942 г. прыступіў да работы Докшыцкі падпольны райком ЛКСМБ (сакратары В.Т.Бацечка, М.У.Васілевіч, У.С.Свірыд, І.М.Лабецкі). Докшыцкі падпольны райком КП(б)Б пачаў дзейнічаць са жніўня 1943 г. Яго ўзначальваў спачатку М.З.Умінскі, потым — М.Т.Гарбаценкаў. У раёне барацьбу з ворагам вялі 17 падпольных арганізацый і груп.

З першых дзён акупацыі на тэрыторыі Бягомльскага і Докшыцкага раёнаў разгарнулася супраціўленне захопнікам. Актыўным удзельнікам яго была моладзь і камсамольцы. На тэрыторыі Докшыцкай зоны барацьбу супраць акупацыйнага рэжыму распачалі камсамольскія арганізацыі ў вёсках Шантары (кіраўнік А.А.Кухта), Вецяры (А.І.Навіцкая), Слабада (Ю.З.Таляронак), Свіное (М.І.Гушчык), Таргуны (І.І.Вайцяховіч), Казлы (В.Лаўцэвіч), Несцераўшчына (М.У.Васілевіч), Тумілавічы (І.С.Шэка), на ст. Крулеўшчына (А.А.Юнцэвіч). Спачатку яны дзейнічалі самастойна, а з кастрычніка 1942 г. — пад кіраўніцтвам Докшыцкага падпольнага РК ЛКСМБ. Прыступіўшы да непасрэднай работы, райком стварыў у раёне 18 камсамольскіх і 13 камсамольска-маладзёжных арганізацый і груп у 19 вёсках з агульнай колькасцю 58 членаў у іх.

У.Г.Ганчар.

К.Дз.Патапейка.

М.А.Печань.

У.А.Печань.

На тэрыторыі ўсходняй часткі Докшыччыны ў самім г.п. Бягомль падпольную камсамольскую арганізацыю стварыў і ўзначаліў настаўнік Бягомльскай СШ У.В.Таракан. Дзейнічаў ён пад непасрэдным кіраўніцтвам аднаго са стваральнікаў падпольнай партыйнай арганізацыі Я.А.Шаўцова. Бягомльскімі камсамольцамі-падпольшчыкамі з'яўляліся У.А. і М.А.Печань, У.Г.Ганчар, Ф.А.Буланда, С.Ісакаў, Г.Радкевіч, І.Міхайлаў, Г.Юхнавец, К.Дз.Патапейка, С.С.Хацкевіч, Н.І.Бычынская і інш.

У былой Асаўской воласці згуртаваў вакол сябе моладзь камуніст, старшыня Мсціжскага сельсавета У.В.Скакун. У яго «неаформленую» падпольную арганізацыю ўваходзілі А.А.Бусла, М.Я. і У.Л.Шылы, І.М.Гунько, І.М.Ціханенка, І., М. і М.Д.Астроўкі, З.Р.Бабаніна.

Падпольная група ў Глінскім сельсавеце складалася з дзяўчат-камсамолак А.А.Ніканавай, Г.Л.Навіцкай, М.В.Дземідовіч і М.А.Гаўрыловіч. Яны праводзілі работу па распрапагандаванні варожых салдат і афіцэраў.

У в. Нябышына групу камсамольцаў-падпольшчыкаў узначальваў былы сакратар Вітуніцкага сельсавета А.Ф.Фрол, членамі яе былі старшы лейтэнант, акружэнец М.А.Кузьміч, вясковыя камсамольцы Г.Ф.Фрол (Макорта) і М.М.Кукуля.

Домражыцкая камсамольская арганізацыя складалася з акружэнцаў салдат і камандзіраў Чырвонай Арміі, а таксама мясцовай моладзі. Кіраўніком яе быў сакратар Бягомльскага падпольнага РК КП(б) С.С.Манковіч.

Ключавой аперацыяй 1942 г. стала вызваленне 19 снежня брыгадай «Жалязняк» Бягомля і Бягомльскага раёна. З гэтага часу на-

С.С.Хацкевіч.

Я.А.Шаўцоў.

родныя мсціўцы ўстанавілі кантроль над усёй тэрыторыяй Бягомльскага і паўночнай часткай Барысаўскага раёнаў (агульная плошча 2250 км$^2$), а да канца 1943 г. вызвалілі яшчэ каля 6 тыс. км$^2$ тэрыторыі шэрагу сумежных раёнаў. У выніку партызаны сталі кантраляваць на поўначы Мінскай вобласці вялікую зону, дзе была адноўлена савецкая ўлада. Дзякуючы партызанскаму аэрадрому ў Бягомлі (дзейнічаў з сакавіка 1943) з Вялікай зямлёй была наладжана рэгулярная і трывалая сувязь.

Летам 1943 г. камандаванне брыгады «Жалязняк» і Бягомльскі падпольны РК КП(б)Б, дзякуючы мэтанакіраванай агітацыі, ажыццявілі смелую аперацыю па распрапагандаванні і пераходзе на бок партызан буйнога непрыяцельскага фарміравання — 1-й Рускай нацыянальнай брыгады пад камандаваннем У.У.Гіль-Радзіёнава. Яна была перайменавана ў 1-ю Антыфашысцкую партызанскую

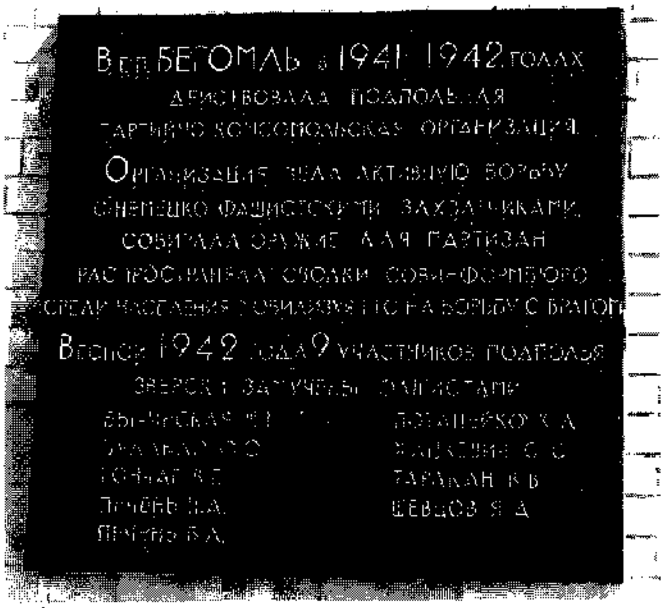


Мемарыяльная дошка на будынку Бягомльскай СШ №1 на ўшанаванне памяці бягомльскіх падпольшчыкаў.

Мемарыяльная дошка падпольшчыкам в. Гліннае.

брыгаду, першай аперацыяй якой стаў разгром варожага гарнізона ў Крулеўшчыне.

Акрамя брыгады «Жалязняк» у Бягомльскім раёне часткова дзейнічалі таксама партызанскія брыгады М.М.Нікіціна і «Дзядзькі Колі», створаныя летам 1942 г.

На тэрыторыі Докшыцкага раёна дыслацыраваліся і разгортвалі баявыя дзеянні брыгады імя К.К.Ракасоўскага, імя У.І.Леніна, імя Л.М.Даватара (створаны ў 1942) і імя ЦК КП(б)Б (створана ў 1943). Тут таксама пачынаў барацьбу супраць ворага асобны партызанскі атрад «Баявы». Ён быў сфарміраваны ў кастрычніку 1941 г. са спартсменаў-добраахвотнікаў для дыверсійна-разведвальнай работы.

Восенню 1943 г. асабліва жорсткія баі вяла брыгада імя ЦК КП(б)Б з фашысцкімі гарнізонамі, раскватараванымі ў Докшыцах, Таргунах і Камайску, а таксама са спецыяльнымі нямецкімі карнымі атрадамі, якія знаходзіліся ў раёне. Асноўныя баявыя аперацыі разгортваліся ў раёне вёсак Сценка, Дзедзіна, Тумілавічы, Шалашы, Стараселле. Сустрэўшы рашучы адпор народных мсціўцаў, фашысты ўводзілі ў дзеянне танкі, авіяцыю і артылерыю.

1 верасня разгарэўся бой на захад ад в. Сценка. Праціўнік накіраваў сюды атрад колькасцю больш за 80 чалавек. На ўзбраенні яго меліся 3 батальённыя мінамёты, 4 станковыя і 9 ручных кулямётаў, 2 бронемашыны, 3 танкеткі. Упарты бой працягваўся з 7 да 17 гадзін. Было забіта 7 і паранена 11 гітлераўцаў. Партызаны страцілі 1 чалавека забітым. Да зыходу дня непрыяцель адступіў у гарнізон у в. Таргуны.

9.9.1943 г. вораг пад прыкрыццём ранішняга туману калонай да 200 чалавек падышоў да вышыні 200,6, якая знаходзілася за 0,5 км ад в. Дзедзіна. Другой калонай (80 чалавек) фашысты наступалі на в. Стараселле. Аднак тут яны былі сустрэты кулямётным агнём баявой аховы 5-га атрада. Каля в. Дзедзіна адпор ворагу далі кулямётчыкі 1-га атрада. У ходзе бою праціўнік страціў 2 чалавек забітымі і адышоў у свае гарнізоны ў Тарганы і Камайск.

Праз 2 дні фашысты паўтарылі спробу прарвацца ў партызанскую зону. На досвітку групай колькасцю 100 чалавек яны падышлі да паўднёва-заходняй ускраіны в. Шалашы. Тут іх сустрэў кулямётны агонь партызан. Збіўшы баявую ахову 2-га атрада, праціўнік працягваў рухацца на в. Несцераўшчына. Але вораг заўважыў, што на дапамогу баявой ахове спяшаюцца партызаны іншых атрадаў, і адступіў у гарнізон.

19 верасня ў выніку сутычкі брыгаднай разведкі з нямецкай каля в. Дзедзіна забіты 3 гітлераўцы, партызаны страт не панеслі. Назаўтра група праціўніка ў складзе 40 чалавек падышла да вышыні 200,6, збіла баявую ахо-

У.В.Таракан.

А.А.Ніканава.

Г.Л.Навіцкая.

М.В.Дземідовіч.

ву партызан і ўварвалася ў Дзедзіну. 1-му атраду быў дадзены загад адбіць напад праціўніка. Заўважыўшы набліжэнне атрада, фашысты адступілі ў в. Таргуны.

Сутычкі партызанскай і варожай разведак працягваліся 24 і 25 верасня. У першы дзень паблізу в. Тумілавічы было забіта 5 фашыстаў, партызаны страт не мелі; на наступны дзень знішчана 9 гітлераўцаў, загінуў таксама партызанскі разведчык Чыркун. У гэты ж дзень непрыяцель групай колькасцю 50 чалавек павёў наступленне на в. Дзедзіна, але быў адбіты сіламі 1-га атрада. У баі загінуў партызан 2-га атрада Максім Міхаль. Цяжка паранены разрыўной куляй, ён трапіў у акружэнне і, каб не быць узятым у палон, падарваў сябе гранатай.

У гэты ж час другая група гітлераўцаў колькасцю 80 чалавек пры падтрымцы артылерыі і бронемашын спрабавала прарвацца да вёсак Стараселле і Бірулі. У баі былі забіты, трапіўшы ў акружэнне, камандзір разведкі 5-га атрада лейтэнант Трафім Карасцялёў і партызан Іван Падгол.

Актыўныя баявыя дзеянні працягваліся і ў кастрычніку. Акупанты не пакідалі надзеі прабіцца ў партызанскую зону. 1.10.1943 г. дзвюма калонамі яны зноў зрабілі спробу прарвацца да Дзедзіны і Несцераўшчыны, але былі адбіты сіламі 1-га і 2-га атрадаў. У гэтым баі немцы страцілі 8 чалавек забітымі і 11 параненымі. Былі паранены 2 партызаны.

2 кастрычніка гітлераўцы колькасцю 300 чалавек акружылі в. Дзедзіна, сталі забіраць цывільнае насельніцтва і паліць вёску. 1-ы атрад пры падтрымцы 4-га на працягу 4 гадзін вёў бой з ворагам. Частку захопленага насельніцтва ўдалося адбіць, а частку карнікі павялі з сабой. Праціўнік у гэтым баі страціў 10 чалавек забітымі і параненымі. З партызан цяжка паранены адзін.

Узрастанне колькасці страт прымусіла захопнікаў пачаць выкарыстоўваць для барацьбы супраць партызан авіяцыю. 14 кастрычніка над месцам размяшчэння 2-га атрада паявіўся нямецкі самалёт. Але, сустрэты шчыльным агнём, ён павярнуў назад і скінуў бомбы на в. Несцераўшчына. У вёсцы ўзнік пажар. Партызанам удалося выратаваць 35 хат.

У ноч з 15 на 16 кастрычніка партызанамі 1-га і 2-га атрадаў быў зроблены налёт на нямецкую заставу ў в. Свіное. Гарнізон заставы разбегся. У маёнтку Свіное народныя мсціўцы захапілі 22 каровы, якіх немцы падрыхтавалі для адпраўкі ў Германію.

Другая палавіна кастрычніка 1943 г. характарызавалася ўзрастаннем інтэнсіўнасці баявых дзеянняў. Праціўнік калонай колькасцю 500 чалавек пры падтрымцы 6 бронемашын, 2 сярэдніх танкаў, артылерыйскага і мінамётнага агню пачаў наступ на асноўную лінію абароны брыгады. Гітлераўцы змялі засаду 5-га атрада брыгады «Жалязняк» і на світанні 18 кастрычніка выйшлі на правы бераг р. Бярэзіна ў раёне вёсак Чарніца-1, Чарніца-2 і Рачныя. Бой працягваўся з 6 да 17 гадзін. Карнікам не ўдалося прарвацца на левы бераг Бярэзіны. Страціўшы 20 чалавек забітымі і 30 параненымі, фашысты адступілі. Агнём з супрацьтанкавага ружжа партызаны падбілі варожую бронемашыну.

У гэты перыяд партызаны пачалі пераходзіць да актыўных наступальных дзеянняў. 20 кастрычніка яны разграмілі атрад карнікаў, якія рабавалі жыхароў в. Сценка; 6 ліс-

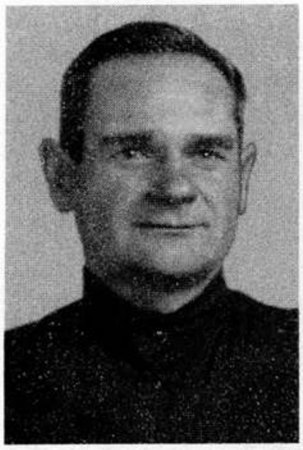

М.А.Загароўскі.

тапада — гарнізоны ў вёсках Таргуны і Камайск. У Таргунах было разбурана 6 дзотаў, 12 акопаў для кулямётных гнёздаў, засыпана 250 м абарончых траншэй.

Адной з буйных аперацый брыгады імя ЦК КП(б)Б з'яўляецца разгром варожага гарнізона ў в. Порплішча. Актыўны ўдзел у яе падрыхтоўцы прымаў Докшыцкі падпольны райком ЛКСМБ. У ходзе аперацыі штурмам быў узяты бункер чыгуначнай аховы (забіта 19 гітлераўцаў, 1 захоплены ў палон), спалены памяшканні чыгуначнай службы і сельскай управы, узарваны 4 масты на перагоне Крулеўшчына—Параф'янава. Пры штурме бункера захоплены ротны мінамёт, ручны кулямёт, 140 мін, 6 тыс. патронаў, 250 ручных гранат, 19 вінтовак.

У аперацыі вызначыліся сакратар і члены райкома камсамола Свірыд, Васілевіч, Гмырак, намеснік камандзіра брыгады лейтэнант Крэмс, камандзір 5-га атрада Аляксандр Громаў і начальнік штаба Павел Савін, камандзір брыгаднай разведкі Давыдаў, разведчык Аляксандр Аляксандраў, начальнік штаба 2-га атрада Іван Жураўлёў і камандзір 3-га ўзвода таго ж атрада Іосіф Ажармачоў, партызаны Пазнякоў, Дубяга, Крывёнак, Хамёнак, Маўлеў, Пётр Міцькоўскі і інш.

Актыўнасць і пашырэнне баявых дзеянняў партызан Барысаўска-Бягомльскай і Полацка-Лепельскай партызанскіх зон ставілі пад пагрозу забеспячэнне нямецкіх войск, значна ўплывалі на падзеі на фронце. Каб не дапусціць гэтага, гітлераўцы праводзілі супраць народных мсціўцаў і цывільнага насельніцтва карныя аперацыі («Котбус», «Веснавое свята», «Баклан» і інш.), мэтай якіх было знішчэнне партызанскіх фарміраванняў у гэтых зонах. Аднак спробы акупантаў поспеху не мелі. Ліквідаваць партызанскі рух у краі ім не ўдалося.

Вясной 1944 г. пры падыходзе часцей Чырвонай Арміі большасць народных мсціўцаў уліліся ў яе рады і пайшлі далей на захад дабіваць ворага.

На тэрыторыі Бягомльскага і Докшыцкага раёнаў партызаны адчувалі шчырую падтрымку насельніцтва: вясковая моладзь папаўняла партызанскія атрады, сяляне кармілі, апраналі, абагравалі, хавалі ад ворага і слоты сваіх сыноў. *А.Л.Заерка, В.Слізкая.*

## ПАДПОЛЬНЫЯ ПАРТЫЙНЫЯ ОРГАНЫ, ЯКІЯ ДЗЕЙНІЧАЛІ НА ДОКШЫЧЧЫНЕ Ў ВЯЛІКУЮ АЙЧЫННУЮ ВАЙНУ

### БЯГОМЛЬСКІ ПАДПОЛЬНЫ РАЙКОМ КП(б)Б

3.8.1942—28.6.1944

На падпольную работу ў 1941 г. застаўся сакратар райкома КП(б)Б С.С.Манковіч. У сакавіку 1942 г. ён з групай камуністаў выйшаў у лес і арганізаваў партызанскі атрад, які пазней вырас і ператварыўся ў брыгаду «Жалязняк».

3.8.1942 г. Мінскі абком КП(б)Б (у Маскве) і 11.8.1942 г. ЦК КП(б)Б зацвердзілі склад райкома партыі на чале з сакратаром С.С.Манковічам.

Падпольны райком КП(б)Б базіраваўся ў партызанскай брыгадзе «Жалязняк» (камбрыг Р.А.Дзякаў, з кастрычніка 1943 г. І.П.Ціткоў; камісар С.С.Манковіч, са снежня Ф.І.Дзернушкоў).

Склад падпольнага райкома КП(б)Б:

сакратары — Манковіч Сцяпан Сцяпанавіч (3.8.1942—12.12.1943), Дзернушкоў Феафан Ігнатавіч (12.12.1943—28.6.1944); члены райкома — Барздыка Спірыдон Вікенцьевіч (3.8.1942—19.1.1944), Дзернушкоў Феафан Ігнатавіч (3.8.1942—12.12.1943), Касцяневіч Андрэй Мікалаевіч (3.8.1942—28.6.1944), Мальчык Сцяпан Якаўлевіч (3.8.1942—28.6.1944), Чарноў Андрэй Яфімавіч

(3.8.1942—4.12.1943), Шараеў Герасім Васілевіч (11.8.1942—28.6.1944).

Друкаваны орган падпольнага райкома КП(б)Б — газета «Советский патриот». Рэдактары — Касцяневіч Андрэй Мікалаевіч, Загароўскі Міхаіл Антонавіч.

## Дакументы сведчаць

### СА СПРАВАЗДАЧЫ БЯГОМЛЬСКАГА ПАДПОЛЬНАГА РАЙКОМА КП(б)Б МІЖРАЁННАМУ ПАРТЫЙНАМУ ЦЭНТРУ БАРЫСАЎСКАЙ ЗОНЫ АБ ПРАРОБЛЕНАЙ РАБОЦЕ

**За люты 1943 г.**

...С населением района силами агитаторов бригады проводятся беседы и лекции на разные темы. В день 25-летия Красной Армии проведены доклады в 52 населенных пунктах об истории зарождения Красной Армии и о борьбе с немецкими оккупантами, а также проведены беседы о внесении сбережений на постройку самолетов. Население с удовольствием откликнулось на это мероприятие, и как факт, уже собрано свыше 50 000 рублей.

Бригада за месяц провела 5 крупных операций. Из них 3 операции в м. Докшицы и одна на ж.-д. станции Парафьяново. Результат операции на Докшицы: убито 19 фашистов, взято в плен 2 полицианта, сожжен склад с зерном — свыше 300 т, уничтожен райпромкомбинат, отнято 50 голов крупного рогатого скота.

Налет на Докшицы был артиллерийский, в результате чего разрушено 5 зданий, имеющих государственное значение. Жертвы пока не установлены.

Результат операции на ж.-д. станцию Парафьяново: убито 40 человек немцев и полицейских, сожжен склад с зерном, подготовленный для отправки. На этой операции наши потери: убит один человек, ранено 3 человека. Партизанский отряд нашей бригады, где командир Лунчев, столкнулся с карательным отрядом в районе деревень Дедино и Стенка Докшицкого района, где в результате боев уничтожено 12 фашистов и карательный отряд отступил.

В начале февраля месяца 1943 г. фашисты (Докшицкая коммуна совместно с немцами) сделали бандитский налет на д. Вольберовичи Бегомльскага района, где сожгли 22 дома со всем имуществом, забрали весь скот и расстреляли ни в чем не повинных двух детей: 16-летнего Борю Кривичанина и 10-летнюю девочку Надю Супраненок, а также одну девочку ранили и двух девушек увезли с собой в Докшицы, остальное население бежало из деревни и спаслось...

Партизанская бригада выросла исключительно за счет местного населения. Только за февраль принято в партизаны свыше 50 человек и причем дальше продолжается...

**За сакавік 1943 г.**

...9 марта 1943 г. в районе д. Невери на железной дороге Молодечно—Полоцк диверсионной группой взорван мост через реку Дубенку, а также одновременно подорван железнодорожный состав, в результате чего уничтожено: 1 паровоз, 6 платформ с автомашинами, 3 платформы с рельсами. Повреждено 4 вагона с фуражом.

20 марта 1943 г. на дороге Докшицы—Парафьяново взорвано минами 2 подводы немецкого обоза. Убито 9 немцев.

26 марта произведен налет на немецко-полицейский гарнизон м. Долгиново. Численность гарнизона до 200 человек. В операции участвовало 4 отряда, артбатарея, пулеметный взвод и взвод разведки. В результате операции убито 71 человек полиции и немцев. Уничтожены 2 паровые мельницы, сожжено на складах и мельницах около 800 т зерна, подготовленного к отправке, разгромлены и сожжены районная управа, 3 волостные управы, помещение жандармерии, общежитие полицейских и около 60 домов семей полицейских и предательского элемента. Уничтожен склад с награбленным у населения имуществом. Частью уничтожен и частью взят скот, награбленный полицией у населения численностью 80 голов. Сожжены 2 продовольственных склада. Повреждено 3 линии связи на протяжении 800 м.

27 марта на железной дороге Молодечно—Полоцк в районе д. Булашки подорван эшелон, уничтожено 4 платформы, поврежден 1 паровоз и 11 вагонов...

*Нацыянальны архіў Рэспублікі Беларусь, ф. 4, воп. 33а, спр. 496, л. 7—8, 29.*

## СА СПРАВАЗДАЧЫ БЯГОМЛЬСКАГА ПАДПОЛЬНАГА РАЙКОМА КП(б)Б АБ ПРАРОБЛЕНАЙ РАБОЦЕ ЗА МАЙ—ЧЭРВЕНЬ 1943 г.

**19 ліпеня 1943 г.**

...В период майско-июньской карательной экспедиции бригадой «Железняк» проведено около 93 боевых и диверсионных операций. За этот период, т.е. с 14 мая по 25 июня, уничтожено: солдат, полицейских и власовцев 836 человек, офицеров 21 чел., автомашин грузовых 24, легковых 7, танков средних 2, танкеток 1, бронемашин 1, орудий 1. Взяты трофеи: минометов 2, пулеметов 2, винтовок 23, автоматов 3. Кроме того, обоз с боеприпасами и награбленным у населения имуществом в количестве 82 повозок, отбит скот и возвращен населению: лошадей 154, коров и мелкого скота 267 голов. За это время диверсионными группами бригады пущено под откос 5 вражеских эшелонов, при этом уничтожено: 13 вагонов с живой силой, 33 вагона с боеприпасами, 16 вагонов с танками, 4 платформы с рельсами, при этом уничтожено 5 паровозов.

В период боев бригада потеряла: убито 52 чел., ранено 49 чел., без вести пропавших 34 чел., перешедших на сторону противника 14. Убит комиссар 6-го отряда политрук Воронин.

Потери вооружения: винтовок 64, пулеметов 11, миномет 1...

В период с 14 мая по 24 июня немцы в Бегомльском районе провели карательную операцию. В результате этой экспедиции немецкие палачи зверски расправились с мирным населением. По неполным данным, немцы расстреляли и сожгли 4007 стариков, женщин и детей, угнали на каторгу в Германию 3054 юношей и девушек, сожгли 2071 крестьянское хозяйство и 964 государственные постройки. Кроме этого они забрали у крестьян хлеб, скот и нанесли повреждение посевам. Много деревень совершенно сожжены — Витуничи, Разлитье, Бегомль, Новоселки, Осиновик, Клинники, Горелое, Домжерицы, Пострежье, Крайцы, Угольцы, м. Черница и др.

Несмотря на учиненные зверства немцами с населением района, отношение населения к партизанам не изменилось. Крестьяне еще более сроднились с партизанами и стали уверенные в победу Красной Армии...

За время немецкой экспедиции из числа народников перешло на нашу сторону 49 чел. с оружием, и все они воюют неплохо против немецких захватчиков, а часть из них даже выдвинута на командные должности...

Жизнь населения находится на военном положении. Часть населения и по сей день находится в лесных массивах и болотах. Отряды также находятся в боевой готовности и дислоцируются в лесных массивах. Мосты и дороги в районе приведены в негодность.

Экономика населения за период немецкой экспедиции сильно ухудшилась. Немцы население ограбили. В деревнях восточнее р. Березина немцы полностью забрали тягловую силу, нарушили средства транспорта, угнали скот, вывезли хлеб и уничтожили часть посевов. Также это произведено и в некоторых других деревнях западнее р. Березина. При этом уничтожен сельхозинвентарь (косы, серпы и др.).

Но несмотря на это население духом не падает и готовится к уборке урожая...

Секретарь РК КП(б)Б Манкович.

*Нацыянальны архіў Рэспублікі Беларусь, ф. 4, воп. 33а, спр. 496, л. 43—44.*

## З ПРАТАКОЛА № 3 ПАСЕДЖАННЯ БЮРО БЯГОМЛЬСКАГА ПАДПОЛЬНАГА РАЙКОМА КП(б)Б

**28 ліпеня 1943 г.**

В этом году на полях Бегомльского района созревает большой урожай зерновых и бобовых культур. В ближайшие дни начнется уборка. Немецкие власти, видя все это, насадили гарнизоны в трех населенных пунктах Бегомльского р[айо]на: Глинное, Пустоселье, Бересневка, чтобы забрать урожай у наших крестьян и отправить в Германию.

Наша задача состоит в том, чтобы не дать врагу ни одного килограмма хлеба. Следует разъяснить крестьянам, что чем быстрее мы окончим уборку, тем меньше будет возможности врагу взять наш урожай. Исходя из чего Бегомльский РК КП(б)Б постановляет:

1. Провести разъяснительную работу среди крестьян с тем, чтобы сократить срок уборки урожая и его обмолот. Выделить необходимое количество партийно-комсомольских работников для проведения уборки урожая.

2. Рекомендовать крестьянам не концентрировать урожай в одном месте (не возить его в токи, пуни, амбары и т.д.), а сохранять его в разных местах.

3. Установить следующие нормы заготовок для партизан по [населенным] пунктам Бегомльского р[айо]на: зерновых и бобовых 75 кг с [каждого га] фактически засеянной площади, картофеля 4 ц, сена по 1,5 ц с га сенокоса.

4. Снизить нормы заготовок для партизанских и красноармейских семей на 50 проц.

5. Освободить от всех видов заготовок семьи, не имеющие трудоспособных членов семьи (старики и дети).

6. Освободить от всех видов заготовок семьи, пострадавшие от немцев (погоревшие дома, взят скот и т.п.).

7. Для оказания помощи населению погоревших деревень разрешить использовать общественные постройки из других деревень.

8. Для оказания помощи крестьянам в тягловой силе выделить из отрядов бригады на время уборки лошадей, оставить только необходимые [для боевой службы].

9. Всем отрядам для хранения продуктов [создать] несколько баз в различных местах, что даст возможность скрыть их от противника.

10. Командирам и комиссарам отрядов организовать на уборку урожая как индивидуально, так и коллективно помощь населению силами партизан.

Секретарь РК КП(б)Б Манкович.

*Всенародное партизанское движение в Белоруссии в годы Великой Отечественной войны (июнь 1941 — июль 1944): Документы и материалы. Т. 2. Кн. 2. Мн., 1978. С. 41—42.*

## СА СПРАВАЗДАЧЫ САКРАТАРА БЯГОМЛЬСКАГА ПАДПОЛЬНАГА РАЙКОМА КП(б)Б С.С.МАНКОВІЧА АБ ПРАРОБЛЕНАЙ РАБОЦЕ З 1 КАСТРЫЧНІКА 1942 г. ПА 1 ВЕРАСНЯ 1943 г.

**3 верасня 1943 г.**

...Агитаторами и чтецами с партизанами и населением проведено свыше 30 тыс. бесед и читок и 340 бесед и докладов проведено партийными и комсомольскими работниками района и бригады. Доклады и беседы проводились на темы: «Лучше умру, чем отдам себя, свою семью и белорусский народ в рабство кровавого фашизма», «Приказ командира — закон, он подлежит обязательному выполнению», «Красная Армия в боях за Сталинград», «Несение караульной службы — выполнение боевой задачи», о роли партизан в Отечественной войне, о зверствах немецких варваров над нашим народом, о новогодней речи тов. Калинина, о жизни и деятельности В.И.Ленина, о сборе средств на постройку самолета и бронепоезда и др.

...Всего за отчетный период выпущено и распространено: газет районных «Сов[етский] патриот» — 13 номеров общим тиражом 4300 экз., сводок Совинформбюро — 180 изданий тиражом 16 075 экз., воззваний и листовок к полиции — 7 изданий общим тиражом 840 экз., приказов тов. Сталина — 4 издания общим тиражом 1365 экз., листовок к солдатам и офицерам РОА — 24 издания общим тиражом 9050 экз., листовок к молодежи — 4 издания общим тиражом 800 экз., обращений православной церкви — 3 издания тиражом 570 экз., бланков партийных и административных документов — 9 изданий общим тиражом 1570 экз., памятку партизану тиражом 1600 экз., листовок по текущим событиям — 16 изданий общим тиражом 3930 экз., сборник фронтовых и партизанских песен тиражом 70 экз., обращений к населению (листовки) — 5 изданий тиражом 2050 экз., газет стенных — 61 номер, боевых листков — 100 номеров.

Всего выпущено продукции в редакции «Сов[етский] патриот» с 13 февраля 1943 г. по 1 сентября 1943 г. 203 издания тиражом 41 050 экз.

В феврале—марте среди населения проведен сбор средств на постройку самолетов и бронепоездов. Всего собрано и отправлено 220 тыс. рублей...

Секретарь Бегомльского РК КП(б)Б Манкович.

*Всенародное партизанское движение в Белоруссии в годы Великой Отечественной войны (июнь 1941—июль 1944): Документы и материалы в трех томах. Т. 2. Кн. 2. Мн., 1978. С. 202—203.*

## ПАСТАНОВА БЮРО БЯГОМЛЬСКАГА ПАДПОЛЬНАГА РАЙКОМА КП(б)Б АД 10 КАСТРЫЧНІКА 1943 г.

1. Слушали представителя партизанской бригады им. Ленина по вопросу предоставления деревень на территории Бегомльского района для расположения бригады.

**Постановили**: Выделить следующие деревни — Большая Черница, Береспонье и Отрубок Березинского сельсовета. Ответственность за проведение политико-воспитательной работы среди населения, оказание помощи населению возложить на комиссара бригады, отрядов и парторгов. О всех проделанных мероприятиях и имеющихся недостатках на данной территории доносить в Бегомльский РК КП(б)Б.

2. Слушали заявление комиссара 1-й Антифашистской бригады тов. Тимчука о предоставлении для бригады Мстижского сельсовета, так как последняя не имеет закрепленного за ними района согласно решения ЦК КП(б)Б.

**Постановили**: Выделить для 1-й Антифашистской бригады Мстижский сельсовет, оставив из Мстижского сельсовета д. Уборок за бригадой Лопатина. Проведение политико-массовой работы в данном сельсовете и оказание помощи населению возложить ответственность на комиссара бригады, отрядов и парторгов.

3. Слушали секретаря Борисовского РК КП(б)Б тов. Смирнова о предоставлении двух деревень Бегомльского района в ведение Борисовского РК КП(б)Б.

**Постановили**: Закрепить за Борисовским РК КП(б)Б 2 деревни: Слобода Кадлубищенского сельсовета, Рожно Домжерицкого сельсовета, в которых разрешается проводить все виды заготовок согласно нормам, установленным Бегомльским РК КП(б)Б.

4. Слушали представителя от бригады «Смерть фашизму» о предоставлении последним двух деревень на территории Недальского сельсовета для расположения госпиталя и проведения заготовок молока и овощей.

**Постановили**: Закрепить за бригадой «Смерть фашизму» 2 деревни Недальского сельсовета — Тартак и Нивки.

5. Разрешить отряду «Боевой» располагаться на территории Бегомльского района в д. Воилово.

Предупредить командно-политический состав, что они персонально несут ответственность за все допущенные безобразия (мародерство, пьянка и т.д.) среди населения со стороны им доверенных подразделений.

Инструкторам РК КП(б)Б совместно с командно-политическим составом бригад, отрядов, находящихся на территории Бегомльского района, своевременно и точно проводить в жизнь указания РК КП(б)Б.

О своей проделанной работе, а также имеющихся недостатках информировать РК КП(б)Б.

Секретарь Бегомльского РК КП(б)Б Манкович.

*Нацыянальны архіў Рэспублікі Беларусь, ф. 1341, воп. 1, спр. 35, л. 7.*

## З ПРАТАКОЛА № 8 ПАСЕДЖАННЯ БЮРО БЯГОМЛЬСКАГА ПАДПОЛЬНАГА РАЙКОМА КП(б)Б

**15 кастрычніка 1943 г.**

Слушали информацию т. Манковича о подготовке партизан к зиме (обеспечение обувью, одеждой и другими теплыми вещами).

**Постановили**: Исходя из того, что основным источником обмундирования бойцов в партизанских условиях являются трофеи и ресурсы на местах среди населения, считать необходимым провести работу среди населения по вопросу оказания помощи партизанам теплой одеждой и обувью. Для проведения данного мероприятия комиссарам бригад, отрядов выделить политически опытных товарищей, закрепить за последними населенные пункты по данному мероприятию.

Считать необходимым предложить всем местным партизанам, нуждающимся в обмундировании на зимний период, экипироваться за счет домашних ресурсов. Выдача из собранного среди населения для местных партизан может допускаться только в исключительных случаях.

Командирам и комиссарам иметь в виду зимнее пополнение, которое будет иметь нужду в зимней экипировке.

Командирам и комиссарам бригад и отрядов обратить серьезное внимание на рациональное расходование захваченных трофеев у противника.

Вся работа по сбору теплого обмундирования и обуви должна проводиться под лозунгом добровольной сдачи для партизан.

За мародерство, допущенное на участках в той или другой мере, персонально несут ответственность командиры, комиссары бригад, отрядов и отдельных групп. К людям, срывающим данное мероприятие, т.е. ведущих агитацию против, применять меры по законам военного времени. Инструкторам РК КП(б)Б и всем работникам РК КП(б)Б оказывать всемерную помощь в проведении данного мероприятия, своевременно доносить о проводимых мероприятиях на участках, устранять имеющиеся недостатки.

РК ЛКСМБ выделить лучших комсомольцев для проведения настоящего мероприятия на участках.

Слушали информацию т. Манковича по третьему вопросу о проведении в порядок имеющихся братских могилок в Бегомльском районе.

**Постановили**: Предложить комиссарам бригад и отрядов не позднее 25.10.1943 г. восстановить все братские могилы на территории Бегомльского района.

Выделить ответственных товарищей для проведения этой великой ответственной задачи.

Восстановление и проведение в порядок братских могил должно проходить с привлечением молодежи местного населения, поднятия чувства ненависти к нашему врагу.

РК ЛКСМБ дать указание комсомольским организациям по вопросу проведения этой важной и почетной задачи.

О проделанной по данному вопросу работе заслушать на очередном бюро РК КП(б)Б.

Секретарь Бегомльского РК КП(б)Б Манкович.

*Нацыянальны архіў Рэспублікі Беларусь, ф. 1341, воп. 1, спр. 35, л. 21.*

## СА СПРАВАЗДАЧЫ БЯГОМЛЬСКАГА ПАДПОЛЬНАГА РАЙКОМА КП(б)Б МІНСКАМУ ПАДПОЛЬНАМУ АБКОМУ КП(б)Б АБ ПРАРОБЛЕНАЙ РАБОЦЕ ЗА КАСТРЫЧНІК 1943 г.

**11 лістапада 1943 г.**

...В октябре м-це боевая работа в отрядах была направлена главным образом на усиление диверсий и засад. Диверсионными группами 1-го, 2-го и 7-го отрядов (бригады «Железняк») перебито 1075 ж.-д. рельсов, подорван один паровоз, 7 цистерн с горючим. 5-м отрядом подорвана одна бронемашина. Кроме этого, отрядами в октябре м-це уничтожено 7 транспортных машин, одна легковая машина, 1900 м телефонно-телеграфной линии, 2 моста на автостраде общей длиной 20 м, 2 ж.-д. моста — 12 м, сожжено 2 государственных имения, 2 водяные мельницы. Всеми бригадами убито и ранено 364 фашиста, из них 3 офицера. Взяты трофеи: 2 ручных пулемета, 8 винтовок, 3 — личного оружия.

В боях и главным образом от налета авиации противника (5-й отряд) погибло 7 человек, из них один средний командир — мл. лейтенант Иван Сергеевич Вагин, ранено 14 человек, из них 2 средних командира.

2 октября 1943 г. противник силой около 200 человек стремился прорвать оборону 3-го отряда, ворваться в населенный пункт, сжечь его и уничтожить население. Взвод коммуниста Полянского попал в окружение, но командир не растерялся, умелым маневрированием и с боем он вывел взвод без единой потери. Особенно ярким примером патриотизма является героический подвиг разведчиков 3-го отряда С.П.Гайдук и Б.Я.Неверко. 15 октября эти патриоты, будучи в разведке, нарвались на немецкую засаду. Они погибли за родину, но прежде чем погибнуть, они убили 4 и 3 ранили немецких фашистов.

В октябре м-це авиация противника совершила несколько налетов на деревни района. Из самолетов сожжены: почти полностью д. Кальник, полностью д. Ускромье, около 50 домов д. Бабцы, сожжены остатки д. Липск и 5 домов в д. Гараденка. Наземными войсками сожжена д. Новоселки Березковского сельсовета.

Наземные части в гарнизонах: м. Докшицы — 2000 чел. (литовцы, латыши, поляки, немцы и чехи) с вооружением (8 76-мм пушек, 22 танкетки), д. Торгуны — 250 чел. (немцы, латыши) с вооружением (2 45-мм пушки, 1 батальонный и 3 ротных миномета, 5 станковых и 7 ручных пулеметов, 8 дзотов), д. Комайск — 250 чел. (латыши, литовцы, чехи и немцы) с вооружением (2 76-мм пушки, одна 38-мм пушка, один батальонный и 2 ротных миномета, 9 станковых, 12 ручных пулеметов, 6 автомашин), гарнизон сильно укреплен дзотами, про-

волочное заграждение в один кол. В д. Комайск 29.10.1943 г. в 16.00 прибыло 12 автомашин с живой силой, цель неизвестна. В м. Долгиново 24.10.1943 г. из Вилейки прибыло около 1000 чел., д. Сивце — 200 чел.

Моральное состояние солдат противника низкое... Особенно моральное разложение заметно среди чехов. В конце этого м-ца на нашу сторону перешло 2 чеха. Остальных чехов с гарнизонов снимают и на ст. Парафьяново разоружают...

Секретарь Бегомльского РК КП(б)Б Манкович.

*Нацыянальны архіў Рэспублікі Беларусь, ф. 1341, воп. 1, спр. 38, л. 30—31.*

## СА СПРАВАЗДАЧЫ САКРАТАРА БЯГОМЛЬСКАГА ПАДПОЛЬНАГА РАЙКОМА КП(б)Б С.С. МАНКОВІЧА

**1 снежня 1943 г.**

Всего за ноябрь месяц выпущено и распространено 394 корреспонденции газет «Советский патриот» (4 издания), 61 экз. сводок Совинформбюро (17 изданий), 1900 экз. листовок (2 издания), 360 экз. листовок о Московской конференции (декларации; 4 издания), 750 экз. приказа т. Сталина № 309, 150 экз. брошюр доклада т. Сталина, 200 экз. приказа т. Сталина о взятии Гомеля, 120 экз. листовок — итоги летнего наступления Красной Армии. Итого выпущено продукции 4330 экземпляров.

В ноябре месяце проведена одна крупная операция 7-м отрядом (бригада «Железняк»). При поддержке 1-го отряда был разгромлен гарнизон противника в д. Отрубок. При этом убито 27, ранено 46 солдат и офицеров противника, сожжено 12 грузовых автомашин, взяты трофеи: 6 винтовок и один ручной пулемет. Наши потери: убито 6 чел., ранено 8 чел.

В этом же месяце подрывными группами отрядов (бригада «Железняк») перебито железнодорожных рельсов 1025 шт., уничтожено паровозов — 2, вагонов с продовольствием и обмундированием — 14, вагонов с ж.-д. стройматериалами и инструментом — 12, автомашин легковых — 1, грузовых — 7. Уничтожено телеграфно-телефонной линии — 2500 м, сожжено хлеба, предназначенного к вывозу — 26 т. Истреблено живой силы в боях, засадами, при подрывах автомашин и др. диверсиях, включая операцию в д. Отрубок: убито офицеров — 1, солдат — 136, ранено 118 солдат. Общие потери бригады за ноябрь месяц: убито 7, ранено 10 человек.

10—13.11.1943 г. противник количеством около 100 человек латышей с одной пушкой произвел вылазку в деревне Шуневка и Добрунь, где сожжен ими 90-летний старик в землянке, убили одну старуху (акт на уничтожение зверства немцами прилагаем). В деревнях Вольберовичи и Комайск немцы забирают у крестьян скот, хлеб, картофель и сено. Ведут обстрел мирных жителей. В д. Ковли убита женщина, в д. Замосточье ранен мужчина.

В ближнем к зонам отрядов гарнизоне противника Докшицах до 550 чел. (из них 130 чел. немцев и 420 латышей, литовцев и чехов), вооружение: пушек 76-мм 3, 45-мм 6, станковых пулеметов 11, ручных пулеметов 21.

Для разложения войск противника в гарнизоны заслано через агентуру 1970 различных листовок, газет и сводок Совинформбюро.

С населением систематически проводилась и проводится агитационно-пропагандистская, воспитательная и организационно-военная и хозяйственная работа. С населением проведено свыше 100 общих собраний, 138 докладов и бесед. Во всех деревнях организованы команды самообороны. В этом месяце в основном закончена постройка гражданских баз в лесных массивах. Пострадавшему населению систематически оказывается помощь. 2-й отряд в этом месяце дал пострадавшим от немцев 4 лошади. 7-й отряд оказал помощь семье погибшего партизана Ивана А. Борещука — дана корова, 5 пудов муки. Пострадавшей во время блокады Банад дана корова.

Политико-моральное состояние населения высокое, его отношение к партизанам хорошее. И только в редких случаях хорошие взаимоотношения партизан с населением нарушаются. Например, в 5-м отряде партизан Гунич в д. Беседы у гражданки Хацкевич незаконно изъял 800 г пряжи и женские чулки. Командованием отряда все это возвращено.

В районе имеются 4 подпольные организации, в них насчитывается 14 коммунистов. Руководителями являются Гуринович М.И. (парторганизация 4 чел.), Потес Н. (парторганизация 3 чел.), Подтереб (парторганизация 4 чел.), Калиновский И. (парторганизация 4 чел.). Кроме того, имеется 8 коммунистов-одиночек: Минина А., Янковский Г., Поляк К., Гереси-

менок К., Баран И., Селюк, Глазко Г. и Целица. Подпольные организации выполняют отдельные поручения районного комитета партии.

Секретарь Бегомльского РК КП(б)Б Манкович.

*Нацыянальны архіў Рэспублікі Беларусь, ф. 4, воп. 33а, спр. 277, л. 517–518.*

## З ПРАТАКОЛА № 15 ПАСЕДЖАННЯ БЮРО БЯГОМЛЬСКАГА ПАДПОЛЬНАГА РАЙКОМА КП(б)Б

**19 студзеня 1944 г.**

...По четвертому вопросу слушали информацию секретаря Бегомльского РК КП(б)Б т. Дернушкова о проведении дополнительных заготовок в районе и оказании помощи беженцам.

В связи с тем, что после освоения противником (дороги) Докшицы–Березино–Лепель и занятия им целого ряда населенных пунктов района, необходимо было эвакуировать население из этих занятых противником деревень в партизанскую зону. Учитывая рост отрядов и недостаток продовольствия, бюро РК КП(б)Б постановляет:

1. На территории Бегомльского района провести дополнительную заготовку сельхозпродуктов в следующем размере:

а) зерновых – 30 кг с одного га с фактического посева;

б) картофеля – 1 ц с одного га с фактического посева;

в) мяса – 10 кг с хозяйства.

2. Установить при отрядах 50% фонд заготовленного зерна и картофеля для оказания помощи беженцам и не имеющим продовольствия.

3. Возложить ответственность на комиссаров отрядов о правильном расходовании в отрядах созданного фонда зерна в помощь беженцам.

4. Обязать командиров и комиссаров отрядов проводить дополнительную заготовку на основании политико-массовой работы среди населения района, не допуская ни одного случая мародерства.

Секретарь Бегомльского РК КП(б)Б Дернушков.

*Нацыянальны архіў Рэспублікі Беларусь, ф. 1341, воп. 1, спр. 41, л. 3.*

## З ДАНЯСЕННЯ САКРАТАРА БЯГОМЛЬСКАГА ПАДПОЛЬНАГА РАЙКОМА КП(б)Б Ф.І.ДЗЕРНУШКОВА САКРАТАРУ МІНСКАГА ПАДПОЛЬНАГА АБКОМА КП(б)Б Р.Н.МАЧУЛЬСКАМУ АБ СРОДКАХ, ЯКІЯ БЫЛІ САБРАНЫ ЖЫХАРАМІ РАЁНА Ў ФОНД АБАРОНЫ КРАІНЫ

**15 сакавіка 1944 г.**

При этом направляю 23 000 (двадцать три тысячи) 783 руб. советских знаков, 30 375 руб. (тридцать тысяч) облигаций, 8 руб. 50 коп. серебра советской чеканки, 20 шт. серебра иностранной чеканки, 12 предметов серебра – лома, 9 предметов золота – лома и 3 руб. серебра царской чеканки, собранных от мирного населения Бегомльского района в фонд обороны нашей страны.

Секретарь Бегомльского РК КП(б)Б Дернушков.

*Нацыянальны архіў Рэспублікі Беларусь, ф. 1341, воп. 1, спр. 37, л. 75.*

## ДЫРЭКТЫЎНАЕ ПІСЬМО БЯГОМЛЬСКАГА ПАДПОЛЬНАГА РАЙКОМА КП(б)Б КАМАНДЗІРАМ І КАМІСАРАМ ПАРТЫЗАНСКІХ АТРАДАЎ, САКРАТАРАМ ПАРТЫЙНЫХ АРГАНІЗАЦЫЙ АБ АКАЗАННІ ДАПАМОГІ СЯЛЯНАМ У ПРАВЯДЗЕННІ ВЕСНАВОЙ ПАСЯЎНОЙ КАМПАНІІ

**29 красавіка 1944 г.**

Немецко-фашистские захватчики, видя неизбежность своей гибели и то, что им в скором времени придется бежать с территории Белоруссии, пытаются сорвать весенние полевые работы местного населения, обрекая его на голодную смерть.

Исходя из этого и на основании радиограммы секретаря ЦК КП(б)Б тов. Пономаренко, предлагаю

1. Развернуть разъяснительную работу среди населения района на увеличение посевной площади под яровые культуры, для чего выделить агитаторов из числа политсостава отряда, проводить инструктивные совещания с ними и направить в населенные пункты для оказания повседневной помощи населению в проведении весенне-полевых работ.

2. Оказать помощь населению в тягловой силе, для этого используйте отрядных лошадей на время полевых весенних работ. Одновременно организуйте взаимную помощь на месте в населенных пунктах, в первую очередь красноармейским и партизанским семьям, путем прикрепления лошадей к безлошадным хозяйствам. Для нужд отряда оставить минимальное количество лошадей, а остальных используйте на посевной кампании.

3. Запретите комендантам и старостам населенных пунктов выдавать подводы партизанам. Подводы у населения берутся только в исключительных случаях, связанных с боевыми действиями, по распоряжению командира и комиссара отряда.

4. Особое внимание обратите на оказание помощи населению так называемых нейтральных деревень, т.е. тех деревень, где бывают партизаны и немецко-фашистские захватчики. Для увеличения посевных площадей в этих деревнях необходимо выделить вооруженную охрану для прикрытия работ на поле, а там, где нет возможности работать днем, организовать работу в ночное время.

5. В районе имеется большое количество беженцев, не имеющих приусадебных участков и посевной площади на поле, для чего предлагаю за счет имеющихся свободных приусадебных участков наделить данные хозяйства, а если таковых нет, то за счет населения данной деревни наделите земельным участком.

6. Необходимо оказать помощь населению семенами, в особенности картофелем.

7. Имеющиеся в распоряжении отрядов кузницы использовать для ремонта сельхозинвентаря населения, для чего из отрядов необходимо выделить кузнецов.

8. Из невооруженных партизан создайте посевные бригады для оказания помощи населению в проведении полевых работ, при необходимости используйте на полевых работах и часть вооруженных партизан, свободных от выполнения боевых заданий.

9. Мобилизуйте все силы для выполнения данного ускорения проведения весенне-полевой кампании в самые короткие сроки.

10. О ходе проведения полевых работ и вашей помощи населению информируйте каждую декаду с указанием, конкретно какая оказана помощь, сколько хозяйств засеяло и примерно площадь.

Первую информацию ожидаю по состоянию на 1 мая 1944 года.

Секретарь Бегомльского подпольного РК КП(б)Б, комиссар бригады «Железняк» Дернушков.

*Нацыянальны архіў Рэспублікі Беларусь, ф. 1341, воп. 1, спр. 44, л. 11.*

## З ПАСТАНОВЫ БЮРО БЯГОМЛЬСКАГА ПАДПОЛЬНАГА РАЙКОМА КП(б)Б

**3 ліпеня 1944 г.**

В результате успешных наступательных операций 1-го Прибалтийского, 3-го, 2-го и 1-го Белорусских фронтов Красной Армии почти вся Минская область очищена от немецких захватчиков. Боевые действия происходят на территории Вилейской области.

Части противника, разгромленные на Лепельском направлении и рассеянные в виде отдельных групп численностью от 50 до 300 человек и более лесными и болотными массивами, стараются выйти в западном направлении.

В направлении Лепель, Бегомль, Вилейка выходят группы 406-го гренадерского полка 201-й немецкой пехотной дивизии и 45-го пехотного полка 98-й учебной дивизии. Часть из них уничтожена, частично взято в плен. Продолжается уничтожение отдельных групп.

Задача бригады («Железняк») — не выпустить ни одной группы противника из района, для чего все населенные пункты района должны контролироваться отрядами, сельскими советами. С населением должна быть установлена тесная связь. Под особый контроль необходимо взять населенные пункты, расположенные в лесных массивах. Группы противника совершенно лишены продовольствия, что принуждает их к вылазкам в населенные пункты.

Бюро ЦК КП(б)Б постановляет:

1. Установить район контролирования и хозяйственных заготовок для каждого отряда. Штаб бригады и рота автоматчиков — населенные пункты: Шклянцы, Матеевцы, Березки, Патеево и Молодеево, Дормантово, Трацевщина, Слобода, Бояры, Студенка, Долгое.

2. В указанных районах для контролирования на две—три деревни назначить военного коменданта из числа партизан.

3. Произвести строгий учет постоянно проживающего населения, и всех лиц, появившихся в деревнях, подвергать проверке. В населенных пунктах установить дежурство из гражданского населения.

Секретарь Бегомльского РК КП(б)Б Дернушков.

*Нацыянальны архіў Рэспублікі Беларусь, ф. 1341, воп. 1, спр. 41, л. 59.*

*Выявіў і падрыхтаваў да друку У.І.Лемяшонак.*

## Докшыцкі падпольны райком КП(б)Б

29.8.1943—1.7.1944

Зацверджаны Вілейскім падпольным абкомам КП(б)Б 29.8.1943 г. Сакратаром райкома партыі стаў накіраваны ЦК КП(б)Б у Вілейскую вобласць М.З.Умінскі. 23.3.1944 г. ён быў адкліканы абкомам партыі і накіраваны ў Мядзельскі падпольны райком КП(б)Б. Сакратаром Докшыцкага райкома партыі зацверджаны камандзір Беларускай партызанскай дыверсійнай брыгады асобага назначэння імя У.І.Леніна М.Т.Гарбаценкаў.

Райком КП(б)Б базіраваўся ў партызанскай брыгадзе імя У.І.Леніна (камісар У.С.Свірыд, а пасля яго гібелі, з красавіка 1944 г., М.Р.Пучкароў). У склад райкома партыі ўваходзілі таксама камуністы партызанскай брыгады імя ЦК КП(б)Б, у тым ліку камандзір брыгады А.Д.Мядзведзеў.

Склад падпольнага райкома КП(б)Б: сакратары — Умінскі Мікалай Захаравіч (29.8.1943—23.3.1944), Гарбаценкаў Максім Трыфановіч (23.3.—1.7.1944), Пучкароў Мікалай Рыгоравіч (8.6.—1.7.1944); члены райкома — Крукаў Фёдар Андрэевіч (29.8.1943—1.7.1944), Пучкароў Мікалай Рыгоравіч (29.8.1943—8.6.1944), Свірыд Уладзімір Сяргеевіч (29.8.1943—2.1944, загінуў), Гарбаценкаў Максім Трыфанавіч (29.8.1943—23.3.1944), Мядзведзеў Анатоль

М.З.Умінскі.

І.А.Мікіценка.

Помнік на месцы стварэння Бягомльскага падпольнага райкома КП(б)Б у в. Федаркі. 1976 г.

Данілавіч (29.8.1943—1.7.1944), Максіменка Пётр Мікітавіч (23.3—1.7.1944).

Друкаваны орган падпольнага райкома КП(б)Б — газета «Партизанская правда». Рэдактар — Мікіценка Іван Абрамавіч.

## Дакументы сведчаць

### СА СПРАВАЗДАЧЫ ДОКШЫЦКАГА ПАДПОЛЬНАГА РАЙКОМА КП(б)Б АБ ДЗЕЙНАСЦІ ЗА ПЕРЫЯД З 1 ВЕРАСНЯ ПА 1 СНЕЖНЯ 1943 г.

...Создано 17 подпольных комсомольских организаций количеством 48 чел. Членами подпольных организаций распространено районной газеты «Партизанская правда» среди населения и немецких гарнизонов Голубичи, Докшицы, Крулевщизна 470 экз., из них листовок 200 экз., лозунгов к 26-й годовщине Октябрьской революции 35. Кроме этого подпольщиками проведено 15 бесед среди молодежи и населения на темы: охрана урожая, о победах Красной Армии на фронтах Отечественной войны и другие.

Подпольщиками добыто 24 винтовки, 10 гранат и переданы в бригаду Медведева. Подпольщики дер. Ш. через подпольщиков К.А. и Б.А. наладили связь с украинцами в бункерах на уголке ж.-д. Крулевщизна—Парафьяново. С 14 на 15 ноября 1943 г. под руководством секретаря райкома комсомола т. Свирида В.И. совершили налет на бункеры. Взорвано 2 бункера, убито 15 немцев, освобождено 3 украинца, один чех взят в плен. В это время взорвано 4 жел.-дор. моста, взяты трофеи: 1 чешский пулемет, 1 ротный миномет, 19 винтовок, 6000 патронов, 140 мин, 250 гранат, пистолет, много обмундирования. Оружие и боеприпасы переданы бригаде Медведева. На этом участке жел. дорога не работала двое суток. В проведенной операции особо отличились члены бюро райкома комсомола Гмырак, подпольщик Алеша.

За отчетный период создано в районе 5 антифашистских групп в количестве 35 человек. Члены районных групп в большинстве находятся в зоне партизанских действий и несколько человек работают в немецких гарнизонах Крулевщизна, Докшицы...

За отчетный период среди населения в зоне действия партизан бригады Медведева проведено 4 собрания с вопросами: успехи Красной Армии на фронте, хлебосдача партизанам, охрана населения, ни грамма хлеба, мяса оккупантам. На одном из собраний в дер. Нестеровщина население заявило — скорее бы пришла Красная Армия, мы ее ожидаем с каждым днем, ничего не пожалеем для наших славных воинов.

Проведено совещание старост деревень Дедино, Тумиловичи, Стенка, Нестеровщина, Староселье и других по вопросам охраны деревень, помощи партизанам...

За отчетный период издано боевых листков 60, настенных газет 17 экз. Районная печать начала работу с 28.10.43 г. За это время газеты «Партизанская правда» издано 470 экземпляров, листовок 520 экз.

На проводимых собраниях населению разъясняется, чтобы прятали хлеб, имущество, при появлении немцев уходили в леса, в тыл партизан, создавали самоохрану деревень, вооружались холодным оружием, сообщали партизанам о появлении немцев. Бригады в свою очередь делали засады со стороны появления немцев, население уводили в тыл партизан..., минировали дороги с целью преградить пути подъездов и подходов к населенным пунктам, копать землянки в лесу.

С 19 мая по 11 октября в районе проходила экспедиция немцев. За это время фашистским палачам удалось сжечь 11 деревень: Речные, Дедино, Стенка, Тумиловичи, Нестеровщина, Шалаши, Бирули, Шалагиры, Туровщина, Торгуны, Комайск; сожгли 10 стариков и детей, 63 человека расстреляли, 80 хозяйств угнали в фашистское рабство, угнали 123 головы рогатого скота и лошадей.

По имеющимся агентурным данным, немцы говорят, нам больше здесь не зимовать, всему населению говорят, если придет Красная Армия, вас всех будут расстреливать и вешать. В результате гитлеровской пропаганды добровольно уехало в Германию 60 хозяйств. На эту выдуманную фашистскую пропаганду райком партии написал листовку с призывом не верить лжи немецкой пропаганды, бить немцев группами и в одиночку.

Секретарь Докшицкого РК КП(б)Б Уминский.

*Нацыянальны архіў Рэспублікі Беларусь, ф. 4, воп. 33, спр. 265, л. 377—380.*

*Выявіў і падрыхтаваў да друку У.І.Лемяшонак*

### СА СПРАВАЗДАЧЫ САКРАТАРА ДОКШЫЦКАГА ПАДПОЛЬНАГА РАЙКОМА КП(б)Б М.З.УМІНСКАГА САКРАТАРУ ВІЛЕЙСКАГА ПАДПОЛЬНАГА АБКОМА КП(б)Б І.Ф.КЛІМАВУ АБ ПРАВЕДЗЕНАЙ РАБОЦЕ ЗА КАСТРЫЧНІК 1943 г.

**1 лістапада 1943 г.***

*Партийно-массовая работа среди партизан и населения.* За отчетный месяц, согласно постановлению Вилейского обкома КП(б)Б от 17 сентября 1943 г. и плану политзанятий и бесед, среди бригады и отрядов введены политзанятия и военные занятия. Кроме плановых занятий проводятся читки сводок Совинформбюро. Все остальное время отряды находятся в засадах и на боевых операциях.

Среди населения рассылаются сводки Совинформбюро, листовки к Октябрьским праздникам, выделены из грамотных партизан беседчики и докладчики к населению для проведения докладов и бесед о 26-й годовщине Великой Октябрьской социалистической революции...

*Районная печать.* Политико-массовую работу, начиная с 28 августа по 27 октября 1943 г., проводить было плохо из-за отсутствия минимума газет и листовок. И только благодаря настойчивости РК КП(б)Б добились от тов. Монахова типографию, которая начала свою работу 27 октября 1943 г. За это короткое время выпустили 2 листовки к населению Докшицкого района, письмо Вилейского обкома к населению Вилейской обл. и листовку «Обращение к чехам». В дальнейшем намечено выпускать 3 раза в месяц газету Докшицкого района под названием «Партизанская правда», не выпуская из виду листовок и сводок Совинформбюро. Листовки будут выпускаться больше всего к солдатам, размещающимся в гарнизонах. Гарнизоны часто меняются, бывают чехи, французы, латыши, литовцы. В работу районной печати привлечены грамотные партизаны бригады (журналисты, корреспонденты ТАСС).

*Подпольные комсомольские организации.* В районе имеется 17 подпольных комсомольских организаций, всего комсомольцев — 10 чел. и несоюзной молодежи, входящей в подпольные комсомольские организации, — 32 чел. Задачи перед подпольными комсомольскими организациями ставятся: распространение литературы и диверсии среди немецких гарнизонов. В октябре членами райкома комсомола и подпольными комсомольскими организациями в районе дер. Моложаны Докшицкого района взорвано 7 цистерн с горючим на аэродроме, 18 октября членом подпольной организации... магнитной миной на ст. Крулевщина подорван следовавший на ст. Молодечно вражеский эшелон (с чем, пока не установлено). Кроме вышеизложенного членами подпольных организаций распространено 34 лозунга к 25-летию ВЛКСМ. Лозунги распространялись в немецких гарнизонах.

Вывод. Кроме вышеизложенного Докшицкий РК КП(б)Б серьезно занимается вопросом создания в районе антифашистских групп, которых уже имеется 5 с количеством 30 человек. ...Представители последних находятся на ст. Крулевщина и Докшицы. Через членов данной организации за октябрь рапространено 150 листовок и 20 лозунгов, написаны и заброшены в немецкие гарнизоны. Дальнейшая работа, проводимая по организации антифашистских групп, затруднительна, так как население района из сожженных деревень ушло. Для обеспечения дальнейшей работы в районе с данными группами и вовлечения* их в борьбу с немецкими оккупантами необходимо иметь бумагу, литературу, взрывчатку, что на месте приобрести не представляется возможным. РК КП(б)Б нуждается в таких предметах, как, например, литература, взрывчатка, а также до некоторой степени в обуви и обмундировании.

Докшицкий РК КП(б)Б заверяет, что с порученной работой в тылу врага справится, доверие партии и правительства будет выполнено.

Секретарь Докшицкого РК КП(б)Б Уминский.

---

*Датуецца па часе заканчэння справаздачнага перыяду.

*Всенародное партизанское движение в Белоруссии в годы Великой Отечественной войны (июнь 1941 — июль 1944): Документы и материалы. Т. 2. Кн., 2. Мн., 1978. С. 396—398.*

## Бягомльскі падпольны райком ЛКСМБ

8.1942—28.6.1944

Да стварэння падпольнага райкома камсамольскай работай у раёне кіраваў Мінскі падпольны абком КП(б)Б. Падпольны райком камсамола прыступіў да работы ў жніўні 1942 г. Яго асноўная база знаходзілася ў парты-

В.П.Ковель.

І.Ф.Мацюнін.

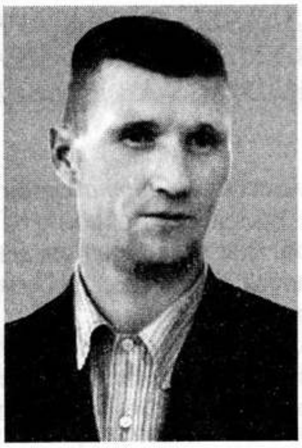

І.М.Лабецкі.

Н.В.Таляронак.

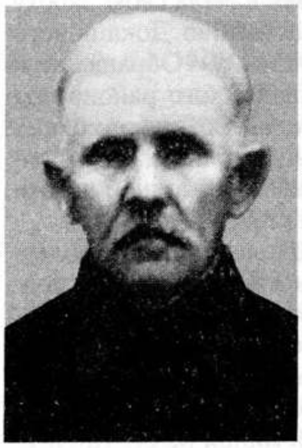

М.У.Васілевіч.

занскім атрадзе «Рамана» (камандзір Р.А.Дзякаў) і ў брыгадзе «Жалязняк» (камандзіры Р.А.Дзякаў, І.П.Ціткоў, камісары С.С.Манковіч,Ф.І.Дзернушкоў) у Бягомльскім раёне.

Склад падпольнага райкома ЛКСМБ: сакратары — Дзернушкоў Феафан Ігнатавіч (8.1942—1.12.1943), Фрол Андрэй Фёдаравіч (1.12.1943—28.6.1944, сакратар па прапагандзе — 1.11.1942—1.12.1943); члены райкома — Мацюнін Ілья Фёдаравіч (8.1942—28.6.1944), Фрол Андрэй Фёдаравіч (10.1942—1.11.1942), Ставер Антон Сцяпанавіч (6.1.1943—28.6.1944), Батура Пётр Захаравіч (6.10.1943—28.6.1944), Ковель Васіль Пятровіч (6.10.1943—28.6.1944), Шпак Васіль Іванавіч (6.10.1943—28.6.1944).

## Докшыцкі падпольны райком ЛКСМБ

1.10.1942—1.7.1944

Падпольны райком камсамола прыступіў да работы 1.10.1942 г. на чале з В.Т.Бацечкам.

Асноўная база райкома знаходзілася ў партызанскай брыгадзе імя У.І.Леніна (камандзіры А.А.Баскакаў, М.Т.Гарбаценкаў, камісары У.С.Свірыд, М.Р.Пучкароў) у Докшыцкім раёне.

Склад падпольнага райкома ЛКСМБ: сакратары — Бацечка Васіль Трафімавіч (1.10.1942—1.8.1943), Васілевіч Міхаіл Ульянавіч (1—29.8.1943), Свірыд Уладзімір Сяргеевіч (29.8.1943—15.5.1944, загінуў), Лабецкі Іван Міхайлавіч (15.5—1.7.1944, сакратар па прапагандзе — 29.8.1943—15.5.1944); члены райкома — Бурачэўскі Вячаслаў Іосіфавіч (1.10.1942—1.8.1943), Лісічкін Міхаіл Рыгоравіч (1.10.1942—1.1943), Малаток Уладзімір Піліпавіч (1.10.1942—1.1943), Тукач Міхаіл Адамавіч (1.10.1942—1.1943), Апанасёнак Мікалай Данілавіч (1.1943—27.2.1943, загінуў), Гмырак Аляксандр Раманавіч (27.2.1943—1.7.1944), Васілевіч Мікалай Мікалаевіч (1.1943—1.7.1944), Васілевіч Міхаіл Ульянавіч (29.8.1943—1.7.1944), Таляронак Нікадзім Васілевіч (29.8.1943—1.7.1944).

А.Р.Гмырак.

М.Д.Апанасёнак.

В.Т.Бацечка.

В.І.Бурачэўскі.

## Дакументы сведчаць

### СА СПРАВАЗДАЧЫ ДОКШЫЦКАГА ПАДПОЛЬНАГА РАЙКОМА ЛКСМБ АБ ДЗЕЙНАСЦІ ЗА КРАСАВІК 1944 г.

...В фонд Красной Армии собрано 6000 рублей.

...За отчетный период агитаторами проведено бесед и докладов в партизанских подразделениях 107 с охватом партизан 4730 человек, в населенных пунктах 111 с охватом населения 6370 чел.

Распространено среди населения советской литературы: «Партизанская правда» — 170 экз., «Витебский рабочий» — 97 экз., «Ко всем тем, кто мобилизован по приказу лакея Островского в БКА» — 173 экз., «Подлинный замысел Гитлера» — 179 экз., Сводок Совинформбюро — 290 экз. в населенных пунктах района Торгуны, Ветеры, Бераспонье, Березино, Черница, Слобода, Моложане, Журавлева, Ивановщизна, Клепицы, Шантары, Свиное, Ващонки, Сватки и др.

Заслано в немецкие гарнизоны советской литературы 1739 экз.: Докшицы, Ветеры, Плитница, Крулевщизна, Глубокое, Парафьяново, Бабичи, Березино, Глинное...

За отчетный период во всех партизанских отрядах выпущено боевых листков — 8, настенных газет — 6.

Политико-моральное состояние в зоне дислокации отрядов хорошее, население с ненавистью относится к немецким оккупантам и с нетерпением ожидает прихода Красной Армии как своей освободительницы от ига фашизма.

Секретарь Докшицкого РК ЛКСМБ Лабецкий.

*Нацыянальны архіў Рэспублікі Беларусь, ф. 1379, воп. 1, спр. 32, л. 26—27.*

*Выявіў і падрыхтаваў да друку У.І.Лемяшонак.*

## Партызанскія фарміраванні, якія дзейнічалі на тэрыторыі Бягомльскага і Докшыцкага раёнаў

## Партызанская брыгада «Жалязняк»

Створана ў верасні 1942 г.

У снежні 1941 г. ў Лагойскім раёне па ініцыятыве камуністаў і ваеннаслужачых, якія трапілі ў акружэнне, арганізаваны атрад «Рамана». Зімой 1941/42 г. дзейнічаў групамі ў Бягомльскім раёне, 17.4.1942 г. быў адноўлены.

Камандзір атрада — Дзякаў Раман Апалонавіч

Камісар — Манковіч Сцяпан Сцяпанавіч

3.9.1942 г. загадам ваенна-аператыўнага цэнтра Барысаўскай зоны атрад «Рамана» разгорнуты ў брыгаду пад той жа назвай у складзе 2 атрадаў. Пазней арганізаваны атра-

Група аўтаматчыкаў брыгады «Жалязняк». Май 1943 г.

У час сустрэчы партызан Докшыцкага раёна ў г.п. Бягомль (3-і справа Герой Савецкага Саюза І.П.Шткоў). 18.12.1977 г.

Камандны склад брыгады «Жалязняк». Ліпень 1944 г.

ды 3-і, 4-ы (у верасні 1943 на аснове загада БШПР ад 4.8.1943 вылучаны з яе і перадыслацыраваны ў Свірскі раён Вілейскай вобласці, дзе праводзіў баявыя аперацыі самастойна), 5, 6, 7, 8, 9 і 10-ы вучэбна-рэзервовы. У кастрычніку 1942 г. брыгада названа імем героя грамадзянскай вайны Анатоля Жалязнякова («Жалязняк»).

Камандзіру брыгады І.П.Ціткову і камісару С.С.Манковічу прысвоена званне Героя Савецкага Саюза.

Брыгада дзейнічала ў Лагойскім і Бягомльскім раёнах.

Злучылася з часцямі Чырвонай Арміі 28.6.1944 г. ў складзе 8 атрадаў і роты аўтаматчыкаў агульнай колькасцю 2137 партызан.

Камандзіры брыгады: Дзякаў Раман Апалонавіч (верасень—кастрычнік 1942), Ціткоў Іван Піліпавіч (кастрычнік 1942 — чэрвень 1944); камісары: Манковіч Сцяпан Сцяпанавіч (верасень 1942 — снежань 1943), Дзернушкоў Феафан Ігнатавіч (снежань 1943 — чэрвень 1944); начальнік штаба: Бірукоў Леанід Паўлавіч (кастрычнік 1942 — чэрвень 1944).

## 1-ы атрад

Арганізаваны ў верасні 1942 г.

На дзень з часцямі Чырвонай Арміі налічваў 374 партызаны.

Камандзіры атрада: Лунчаў Мікалай Цімафеевіч (верасень 1942 — ліпень 1943), Ахоненка Рыгор Емяльянавіч (ліпень 1943 — чэрвень 1944); камісар — Барздыка Спірыдон Вікенцьевіч (верасень 1942 — чэрвень 1944); начальнікі штаба: Ахоненка Рыгор Емяльянавіч (верасень 1942 — ліпень 1943), Комар Дзмітрый Маркавіч (ліпень—жнівень 1943), Няфёдаў Аляксандр Сямёнавіч (верасень 1943 — сакавік 1944, загінуў), Табачнікаў Сяргей Міхайлавіч (сакавік — чэрвень 1944).

## 2-і атрад

Створаны ў верасні 1942 г.

На дзень злучэння з часцямі Чырвонай Арміі налічваў 367 партызан.

Р.Е.Ахоненка.

С.В.Барздыка.

С.Дз.Гунін.

С.Я.Мальчык.

П.П.Юрчанка.

М.Л.Афанасьеў.

Партызаны 2-га атрада вядуць бой з карнікамі каля в. Грабяні. 1943 г.

Камандзір атрада — Гунін Сямён Дзмітрыевіч (верасень 1942 — чэрвень 1944); камісар — Мальчык Сцяпан Якаўлевіч (кастрычнік 1942 — чэрвень 1944); начальнікі штаба: Юрчанка Пётр Паўлавіч (студзень 1943 — чэрвень 1944), Балашоў Мікалай Мацвеевіч (чэрвень 1944).

Р.М.Кабачэнка.

Г.В.Шараеў.

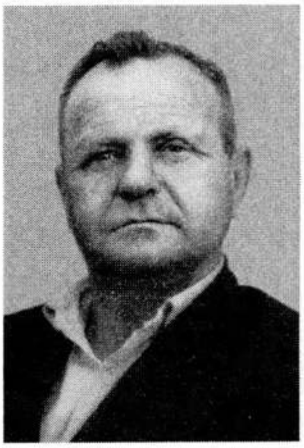
І.Я.Герасімёнак.

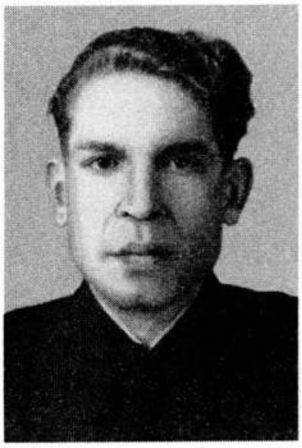
П.Р.Піваварaў.

## 3-і атрад

Сфарміраваны ў канцы кастрычніка 1942 г. на базе партызан, вылучаных атрадам «Рамана», дыверсійнай групы Г.В.Шараева (15 чал.), якая прыбыла з савецкага тылу па заданні ЦК КП(б)Б, і групы М.Л.Афанасьева (46 чал.) з атрада «Буравеснік».

На дзень злучэння з часцямі Чырвонай Арміі налічваў 350 партызан.

Камандзіры атрада: Гонікман Ісак Хаімавіч (кастрычнік — лістапад 1942), Афанасьеў Міхаіл Лявонцьевіч (лістапад 1942 — май 1944); камісары: Шараеў Герасім Васілевіч (кастрычнік 1942 — чэрвень 1943), Машанаў Аляксей Мікалаевіч (чэрвень 1943 — сакавік 1944), Кабачэнка Рыгор Мінавіч (красавік — чэрвень 1944); начальнікі штаба: Балабанаў Мікалай Сяргеевіч (кастрычнік—лістапад 1942), Табачнікаў Сяргей Міхайлавіч (лістапад 1942 — жнівень 1943), Кажэўнікаў Іосіф Сцяпанавіч (красавік — чэрвень 1944), Герасімёнак Ілья Ягоравіч (чэрвень 1944).

## Асобны атрад С.Р.Суслава

Арганізаваны ў снежні 1942 г. ў складзе брыгады «Жалязняк» Мінскай вобласці як 4-ы атрад. У верасні 1943 г. на аснове загада БШПД ад 4.8.1943 г. вылучаны з яе і перадыслацыраваны ў Свірскі раён Вілейскай вобласці, дзе праводзіў баявыя аперацыі самастойна.

Атрад дзейнічаў у Бягомльскім раёне Мінскай і Свірскім — Вілейскай абласцей.

На дзень злучэння з часцямі Чырвонай Арміі, 4.7.1944 г., налічваў 228 партызан. З іх: мужчын — 213, жанчын — 15, беларусаў —140, рускіх — 51, украінцаў — 5, інш. нацыянальнасцей — 32, членаў ВКП(б) — 10, кандыдатаў — 10, членаў ВЛКСМ — 49, беспартыйных — 159.

Камандзіры атрада: Піваварaў Пракоп Рыгоравіч (снежань 1942 — чэрвень 1943), Каўцюх Уладзімір Паўлавіч (чэрвень — жнівень 1943), Суслаў Сямён Рыгоравіч (жнівень 1943 — ліпень 1944); камісары: Кліманскі Іван Парамонавіч (снежань 1942 — жнівень 1943), Ларыёнаў Фёдар Іванавіч (жнівень 1943 — сакавік 1944), Мартыненка Даніла Іванавіч (сакавік — ліпень 1944); начальнікі штаба: Склярэнка Аляксей Васілевіч (снежань 1942 — ?), Карнееў (? — чэрвень 1943), Хахлоў Фёдар Цімафеевіч (чэрвень 1943 — ліпень 1944).

## 5-ы атрад

Створаны ў студзені 1943 г. як артбатарэя, якая ў чэрвені 1943 г. пераўтворана ў 5-ы атрад.

На дзень злучэння з часцямі Чырвонай Арміі налічваў 455 партызан.

А.М.Касцяневіч.

П.С.Руткоўскі.

І.М.Карнееў.

П.І.Раманенка.

Р.А.Карніец.

І.П.Бабенка.

Камандзір атрада — Карніец Рыгор Анатолевіч (люты 1943 — чэрвень 1944); камісары: Руткоўскі Пётр Сямёнавіч (студзень — чэрвень 1943), Калашнікаў Аляксей Гаўрылавіч (чэрвень — лістапад 1943), Касцяневіч Андрэй Мікалаевіч (лістапад 1943 — чэрвень 1944); начальнікі штаба: Карнееў Іван Міхайлавіч (сакавік — верасень 1943), Балашоў Мікалай Мацвеевіч (верасень—кастрычнік 1943), Раманенка Палікарп Іванавіч (кастрычнік 1943 — чэрвень 1944).

## 6-ы атрад

Арганізаваны 23.4.1943 г. на базе камендацкага ўзвода брыгады. З 28.6.1943 г. лічыўся як 6-ы атрад.

На дзень злучэння з часцямі Чырвонай Арміі налічваў 258 партызан.

Камандзіры атрада: Цюрын Аляксандр Сямёнавіч (красавік—жнівень 1943), Балашоў Мікалай Мацвеевіч (кастрычнік 1943 — май 1944), Елісееў Пётр Яфімавіч (чэрвень 1944); камісары: Кулакоў Анатоль Сцяпанавіч (красавік—ліпень 1943), Шараеў Герасім Васілевіч (ліпень 1943 — сакавік 1944), Машанаў Аляксей Мікалаевіч (сакавік — май 1944); начальнік штаба — Хінаў Павел Аляксандравіч (жнівень 1943 — чэрвень 1944).

## 7-ы атрад

Створаны ў маі 1942 г. ў паўднёва-заходняй частцы Вілейскай вобласці з групы ваеннаслужачых, якія не выйшлі з акружэння. Са жніўня 1942 г. дзейнічаў у Валожынскім і Івянецкім раёнах Баранавіцкай вобласці ў складзе Асобага злучэння партызанскіх атрадаў. У маі 1943 г. ўліўся ў брыгаду «Жалязняк». У жніўні 1943 г. ў яго склад уключаны ўзвод аўтаматчыкаў і атрад пераўтвораны ў разведвальны. 16 снежня аб'яднаны з вучэбна-рэзервовым атрадам (у канцы мая 1944 пераўтвораны ў роту аўтаматчыкаў; камандзір — Лапянкоў Павел Іванавіч).

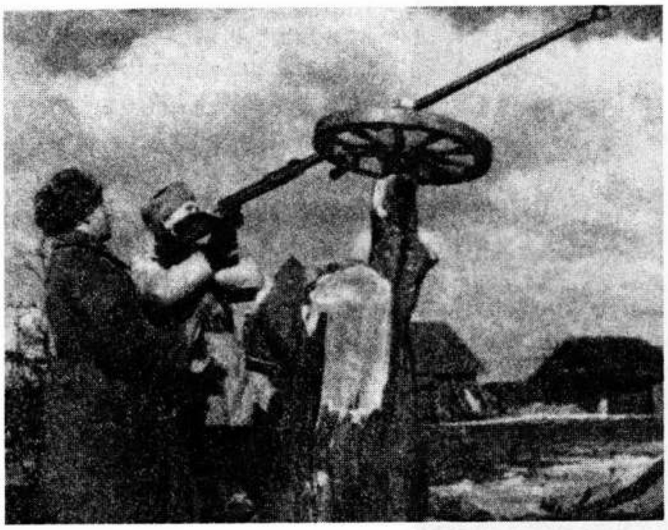

Браты Сушко вядуць агонь з процітанкавага ружжа па самалётах.

І.М.Двужыльны.

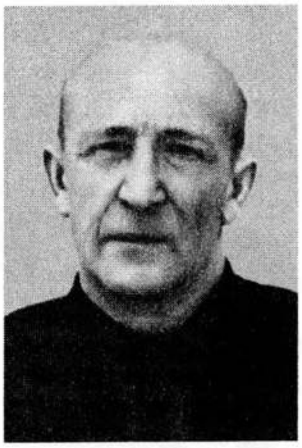

М.С.Сялюк.

А.С.Бабарыкін.

На дзень злучэння з часцямі Чырвонай Арміі рота налічвала 137 партызан.

Камандзіры атрада: Браеў Васіль Захаравіч (май 1942 — жнівень 1943), Сямёнаў Іван Кузьміч (лістапад — снежань 1943); камісар — Кабачэнка Рыгор Мінавіч (жнівень — снежань 1943); начальнікі штаба: Двужыльны Іван Макаравіч (жнівень—снежань 1943), Бабенка Іван Паўлавіч, Гаркуша Аляксандр Піліпавіч.

## 8-ы атрад

Сфарміраваны ў лістападзе 1943 г. з мясцовага насельніцтва для аховы брыгаднага шпіталя.

На дзень злучэння з часцямі Чырвонай Арміі налічваў 67 партызан.

Камандзір атрада — Клякін Пётр Сямёнавіч (лістапад 1943 — чэрвень 1944); камісар — Сялюк Мікалай Сямёнавіч (лістапад 1943 — чэрвень 1944); начальнік штаба — Істомін Андрэй Дзмітрыевіч (лістапад 1943 — чэрвень 1944).

## 9-ы атрад

Дзейнічаў у Лагойскім раёне да верасня 1943 г. самастойна, затым — у складзе брыгады «Жалязняк».

Камандзір атрада — Сямёнаў Іван Кузьміч; камісар — Чайко Іван Максімавіч; начальнік штаба — Кажэўнікаў Іосіф Сцяпанавіч.

## 10-ы вучэбна-рэзервовы атрад

Арганізаваны 16.12.1943 г. з рэзерву брыгады і роты аўтаматчыкаў 7-га атрада. Колькасны склад на дзень арганізацыі — 300 чалавек.

Атрад расфарміраваны 21.5.1944 г.

Камандзір атрада — Бабарыкін Аляксандр Сцяпанавіч (снежань 1943); камісар — Кабачэнка Рыгор Мінавіч (снежань 1943); начальнік штаба — Гаркуша Аляксандр Піліпавіч (снежань 1943).

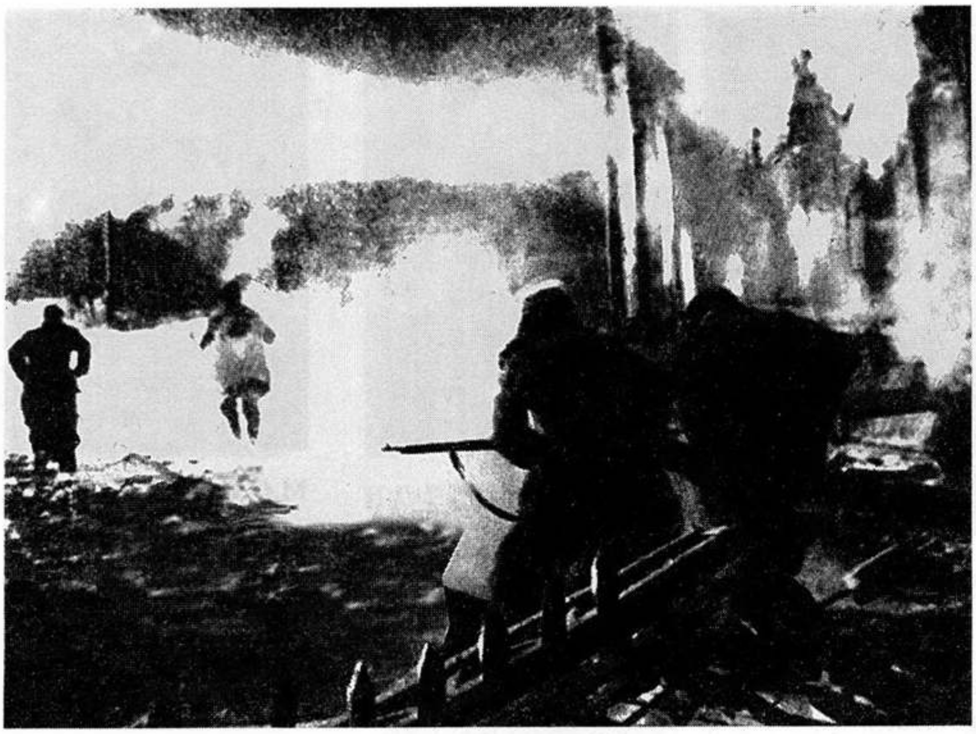

Партызаны брыгады «Жалязняк» вядуць бой з нямецка-фашысцкімі захопнікамі на чыгунцы.

Брыгада «Жалязняк» на маршы.

Партызаны ў снежні 1942 г. разграмілі варожы гарнізон у Бягомлі, Бягомльскі раён стаў партызанскай зонай. Нападалі на варожы гарнізон у Докшыцах, разграмілі чыгуначную станцыю Параф'янава. У сакавіку 1943 г. напалі на гарнізоны ў в. Даўгінава Крывіцкага і в. Юхнаўка Бягомльскага раёнаў. У маі—чэрвені 1943 г. вялі баі супраць карнікаў, якія праводзілі аперацыю «Котбус». 12.12.1942 г. знішчылі 2 масты цераз Бярэзіну. У «рэйкавай вайне» падарвалі больш за 5,5 тыс. рэек, 5 чыгуначных мастоў. У жніўні 1943 г. ўдзельнічалі ў Докшыцка-Крулеўшчынскай аперацыі па разгроме гітлераўцаў у г. Докшыцы і на чыгуначнай станцыі Крулеўшчына. У чэрвені 1944 г. ўтрымлівалі да падыходу Чырвонай Арміі пераправу цераз Бярэзіну, пабудавалі 2 масты.

## Дакументы сведчаць

### З ДАКЛАДНОЙ ЗАПІСКІ САКРАТАРА МІНСКАГА АБКОМА КП(б)Б І.Ф.КЛІМАВА САКРАТАРУ ЦК КП(б)Б П.К.ПАНАМАРЭНКУ «АБ РАБОЦЕ МІНСКАГА АБКОМА КП(б) БЕЛАРУСІ»

**15 верасня 1942 г.**

Обком КП(б)Б начал свою работу в двадцатых числах июля с/года. За отчетный период проделана следующая работа:

1. В области партизанского движения.

За истекший период удалось установить, пока еще не в полном объеме, наличие партизанских отрядов, действующих в Бегомльском, Плещеницком, Холопеничском, Логойском и Заславльском районах Минской области, а также на границе Плещеницкого и Заславльского районов с Вилейской областью. На этой территории по данным разведки действуют следующие партизанские отряды:

1. Партизанский отряд Дьякова Романа Аполлоновича — лейтенанта артиллерии. Приписник-окруженец, родом из Архангельской области. Комиссар Манкович С.С. — секретарь Бегомльского РК КП(б)Б. Отряд существует с марта месяца 1942 г. В отряде 64 человека, из них 14 членов и кандидатов ВКП(б), 13 комсомольцев. Созданы партийная и комсомольская организации. На вооружении — 3 ручных пулемета, 4 автомата и 38 винтовок. Район деятельности отряда: Бегомльский район. Базы — деревни Переходцы, Постережье Домжерицкого сельсовета.

*Дзяржаўны архіў Мінскай вобласці, ф. 1п, воп. 1а, спр. 212, л. 2—3.*

### СА СПРАВАЗДАЧЫ КАМІСАРА ПАРТЫЗАНСКАЙ БРЫГАДЫ «ЖАЛЯЗНЯК» МІНСКАЙ ВОБЛ. С.С.МАНКОВІЧА АБ БАЯВОЙ ДЗЕЙНАСЦІ АТРАДА «РАМАНА» З 28 САКАВІКА ДА 11 КАСТРЫЧНІКА 1942 г.

**25 октября 1942 г.**

*Март 1942 г.*

28 марта 1942 г. — разгром полицейского гарнизона и волостного управления[1] в дер. Домжерицы. Трофеи: винтовок — 15, кобурного оружия — 2, хозяйственно-продовольственный склад — 1. Руководили: Манкович С.С., Машкевич И.А., Кузин А.[2]

17 марта 1942 г. — разгром волостного управления [в] дер. Осетище. Руководил Дьяков Р.

*Май 1942 г.*

8 мая 1942 г. на дороге Минск—Москва (2 км восточнее ст. Крупки) спущен эшелон противника с живой силой. Уничтожены 1 паровоз, 7 вагонов с живой силой. Повреждено 5 вагонов с живой силой. Состав группы: Чернов А.Е., Лунчев Н.Т., Полянский Ф.И., Штукарев П.Н., Машкевич И.А., Милованов...

18 мая 1942 г. на ж.д. Минск—Москва, 3 км западнее ст. Крупки, спущен эшелон противника. Уничтожено 5 вагонов с боеприпасами и другим военным имуществом. Повреждены 1 паровоз, 11 вагонов с боеприпасами и другим военным имуществом. Состав группы: Драптусов, Жаворонков, Кулешов, Герасименок, Шильников, Баландин.

[...]

*Июнь 1942 г.*

8 июня 1942 г. на ж.д. Молодечно—Минск, на участке Молодечно—Красное, у разъезда Волки, спущен эшелон противника. Уничтожены 3 вагона с живой силой, 7 платформ с автомашинами. Повреждены паровоз, 3 платформы с автомашинами, 8 вагонов с неустановленным грузом. Состав группы: Пивоваров, Матюнин, Бутюгин, Сыч, Морозов, Полянский.

11 июня 1942 г. — налет на гарнизон Латыголичи (Холопеничский район). Потери противника — 5 чел. убитых. Руководил Дьяков Р.А.[3]

20 июня 1942 г. на дороге Молодечно—Минск, 5 км восточнее ст. Красное, спущен эшелон противника. Уничтожены паровоз, 10 платформ с техникой. Повреждено 6 вагонов с живой силой и 4 платформы с техникой. Состав группы: Юрченко, Баландин, Герасименок, Мальцев, Милованов, Штукарев.

*Сентябрь 1942 г.*

9 сентября 1942 г. — действия засадных групп в районе мест. Березино с задачей блокировки немецко-полицейского гарнизона. Руководители Манкович С.С., Лунчев Н.Т.

17 сентября 1942 г. уничтожен мост через р. Березина на дороге Докшицы—Лепель (через мост Березино). Руководил Манкович С.С*.

19 сентября 1942 г. уничтожены мосты через р. Поня у дер. Глинное, Небышино, Юхновка. Руководил Пивоваров П.Г.

23 сентября 1942 г. уничтожен шлюз Березинского канала. Руководил Чернов А.Е.

7 сентября 1942 г. — засада на дороге Березино—Лепель. Уничтожено 2 автомашины, 17 солдат. Руководил Лунчев Н.Т.

24 сентября 1942 г. — засада на дороге Бегомль—Лепель. Уничтожено 8 солдат. Руководил Гунин С.Д.

29 сентября 1942 г. — засада на дороге Бегомль—Лепель. Уничтожено 7 солдат. Руководил Суслов С.Г.

*Октябрь 1942 г.*

11 октября 1942 г. — засада на дороге Бегомль—Лепель. Уничтожено 11 солдат противника. Руководил Гунин С.Д.

Комиссар бригады ст. политрук Манкович.

[1] В документе «волости».
[2] Фамилия «Кузин А.» дописана карандашом.
[3] Фамилия «Дьяков Р.А.» дописана карандашом.

*Всенародное партизанское движение в Белоруссии в годы Великой Отечественной войны (июнь 1941 — июль 1944). Документы и материалы в трех томах. Т. 1. Мн., 1967. С. 383—384.*

## З ДАНЯСЕННЯ КАМАНДЗІРА ПАРТЫЗАНСКАЙ БРЫГАДЫ «ЖАЛЯЗНЯК» МІНСКАЙ ВОБЛ. І.П.ЦІТКОВА Ў БАРЫСАЎСКІ АПЕРАТЫЎНЫ ЦЭНТР АБ БАЯХ З КАРНЫМІ АТРАДАМІ ФАШЫСТАЎ

**18 ноября 1942 г.**

17 ноября 1942 г. отряд Долганова из бригады «Дяди Васи» в районе дер. Бирули вел бой с противником численностью 80 чел. С прибытием подкрепления противнику Долганов отступил в направлении Березино. Наше подкрепление прибыло на место, когда противник зажег дер. Бирули. В результате короткого боя нам удалось эвакуировать население и не дать противнику проникнуть в район Отрубок и Б[ольшая] Черница.

17 ноября 1942 г. в 16.00 в районе Пьяный Лес с полицией и немцами вел бой 2-й отряд нашей бригады. В результате боя убито 4 немца и 8 полицейских. С нашей стороны потерь нет.

Обстановка в районе напряженная. Приняты меры.

Командир бригады капитан *Титков*.

*Всенародное партизанское движение в Белоруссии в годы Великой Отечественной войны (июнь 1941 — июль 1944 г.). Документы и материалы в трех томах. Т. 1. Мн., 1967. С. 443—444.*

## ЗАГАД № 49А ПА ПАРТЫЗАНСКАЙ БРЫГАДЗЕ «ЖАЛЯЗНЯК» МІНСКАЙ ВОБЛ. АБ СТВАРЭННІ АРТЫЛЕРЫЙСКАЙ БАТАРЭІ

**12 января 1943 г.**

1. Сформировать в составе бригады «Железняк» артиллерийскую батарею: 76-мм пушек — 2, 45-мм — 1, вооруженная группа прикрытия — 12 чел. Формирование артбатареи

возлагаю на зам. командира бригады Дьякова Романа. Срок формирования — 17 января 1943 г. Пункт формирования — 3-й отряд, дер. Заольховье.

2. Командный состав, орудийные расчеты подобрать в отрядах из числа артиллеристов-специалистов, независимо от занимаемой должности в отряде, за исключением командиров и комиссаров отрядов. Орудийный расчет в составе 6 чел. с включением командира орудия. Группа прикрытия в составе 3 отделений численностью по 4 чел. каждое (командир отделения из числа 4).

3. Ремонт пушек 76-мм возлагаю на командира 3-го отряда Афанасьева, 45-мм — на нач. боепитания Воденкова. Общую ответственность за боеготовность артиллерии — на зам. командира бригады Дьякова Романа.

4. Конский состав для артбатареи подобрать из отрядного транспорта, отбор производить персональным осмотром всего конского состава, из расчета: 1-й отряд — 2 лошади, 2-й отряд — 4 лошади, 3-й отряд — 2 лошади, хозяйственный транспорт — 1 лошадь. Все имеющиеся седла в отрядах передать в артбатарею. За комплектность конского снаряжения[1] несут ответственность командиры отрядов.

5. Артбатарею считать[2] самостоятельной единицей, состоящей в подчинении непосредственно штабу бригады. Нач. интендантского снабжения личный состав батареи принять на довольствие.

Командир бригады капитан *Титков*.

Комиссар бригады ст. политрук *Манкович*.

Нач. штаба бригады лейтенант *Бирюков*.

---

[1] В документе «сооружения».

[2] В документе «значить».

*Всенародное партизанское движение в Белоруссии в годы Великой Отечественной войны (июнь 1941 — июль 1944). Документы и материалы в трех томах. Т. 2. Кн. 1. Мн., 1973. С. 106.*

## СА СПРАВАЗДАЧЫ ПАРТЫЙНАЙ АРГАНІЗАЦЫІ ПАРТЫЗАНСКАЙ БРЫГАДЫ «ЖАЛЯЗНЯК» ПА СТАНУ НА 15 СТУДЗЕНЯ 1943 г.

...Бригада за последнее время провела следующие операции: блокирование гарнизонов, находящихся на мостах, и знание этих гарнизонов, уничтожение двух мостов, в т.ч. деревянного моста длиной 230 м через р. Береза, изгнание немецкого гарнизона из мест. Бегомль, этим самым освобождение всего района от немецких оккупантов; сделана засада на дороге Лепель—Березино, где убито 22 человека; заминирована дорога Березино—Лепель. Засада на дороге Бегомль—Лепель.

Апрель месяц 1942 г.

Уничтожен Бузянский мост, движение противника задержано на 36 дней.

Заготовки, которые думал провести противник в районе, сорваны на 90% по отношению к его плану. План противника о наборе населения в самооборону сорван на 100%, а также другие мероприятия, проводимые немецкими властями в районе, партизанской бригадой сорваны.

За 1942 г. спущено 4 вражеских ж.-д. эшелона, из них с техникой и боеприпасами 2 эшелона и с живой силой 2...

Необходимо отметить, что за последнее время фактор мародерства в районе уменьшился со стороны бойцов и командиров нашей бригады. Но проезжающие группы других через территорию нашего района занимаются мародерством. Приходится эти группы обезоруживать и отправлять по назначению.

Получаемая литература и листовки из-за линии фронта силами бригады и специально выделенными людьми распространяются не только на территории нашего района, но также и на территориях районов, прилегающих к нам.

Секретарь Бегомльского РК КП(б)Б Манкович.

*Нацыянальны архіў Рэспублікі Беларусь, ф. 4, воп. 33- а, спр. 496, л. 3—4.*

# З ДЗЁННІКА ПАРТЫЗАНСКАЙ БРЫГАДЫ «ЖАЛЯЗНЯК» МІНСКАЙ ВОБЛАСЦІ АБ БАЯВЫХ ДЗЕЯННЯХ З 3 ДА 29 ЛЮТАГА 1944 г.

| Дата | Боевые операции | Участники |
|---|---|---|
| 1944 г | | |
| 3 февраля | Засадой 5-го отряда силой в одну роту у д. Сивцы (12 км северо-восточнее Долгиново) убито 5, ранено 7 солдат противника.<br>Потери роты — 2 чел. убитыми (Кривко Павел Антонович и Севрюк Иван Васильевич). | |
| 6 февраля | Засадой 1-го отряда силой в 2 усиленные роты на дороге Докшицы—Лепель, участке Докшицы—Глинное (севернее дер. Заречицк), убито 18, ранено 5 солдат и офицеров противника.<br>Потери отряда — 1 чел. ранен (Костюк Павел Маркович). | |
| 10 февраля | Диверсионной группой 2-го отряда на дороге Докшицы—Будслав у дер. Малые Коляги уничтожен деревянный мост длиной 20 м (подрывом и разборкой). | Состав группы: Кулибанов, Зимницкий, Тимохин, Кудрин, Толстых (старший). |
| 12 февраля | Противник численностью 250 чел. при поддержке 3 средних танков, 2 батальонных минометов и дальнобойной артиллерии из района Пустоселье повел наступление по дороге Березино—Бересневка. В результате боя на рубеже обороны 5-го отряда (у д. Улесье) противник отошел.<br>Потери противника: убито 4, ранено 7 солдат. | |
| 17 февраля | Засадой 1-го отряда силой в 1 роту на дороге Докшицы—Лепель, участке Докшицы—Глинное (севернее д. Заречицк), уничтожена патрульная группа противника численностью 10 чел.<br>Потери роты — 3 чел. ранены: командир роты мл. лейтенант Тихоновец П.А., ком. отделения Гайдук А.А., Кулик И.У. | |
| 18 февраля | В 14.00 на дороге Докшицы—Лепель, участке Березино—Трамблин, 5-м отрядом сделана засада силою 3-го взвода. Огнем засады разбито 7 грузовых автомашин противника с живой силой. Машины были передовой группой колонны из 26 автомашин с живой силой.<br>В результате интенсивного огня с дистанции 15 м в течение 15 мин. разбита моторная часть 7 автомашин...<br>После развертывания противника, следовавшего на остальных 19 машинах, засада отошла.<br>Потери отряда — 1 чел. ранен. | |
| 19 февраля | 1-м отрядом разгромлен гарнизон противника в д. Дубовое (4 км восточнее Докшиц). В результате боя уничтожен штаб и техническая контора батальона саперного полка. Сожжено 5 грузовых автомашин, 1 мотоцикл. Помещение штаба вместе с сопротивлявшейся группой офицеров сожжено. Взято в плен 26 солдат строительной команды (быв. военнопленные). Захвачены документы технической конторы батальона.<br>Трофеи: 2 автомата, 2 винтовки, телефонный аппарат, нивелир, 2 гониометра, 4 фотоаппарата с техническими негативами, 50 комплектов обмундирования.<br>Помещения гарнизона, занимаемые противником, сожжены.<br>Потери отряда: ранен 1 человек. Командир отряда мл. политрук Борздыко Спиридон Викентьевич. | |

| Дата | Боевые операции | Участники |
|---|---|---|
| 19 февраля | 2-й отряд и рота автоматчиков проводили операцию с задачей разгрома гарнизона противника в д. Козики (5 км юго-восточнее Докшиц). Отряд занял деревню и блокировал дома, занятые противником. В результате боя убито 27 солдат и офицеров противника. Полностью уничтожить объекты гарнизона не удалось.<br>Потери отряда: ранено 8 чел., убито 4 чел. Убиты: командир взвода роты автоматчиков лейтенант Романовский Генрих Казимирович, Росляков Павел Степанович, Белькович Николай Тимофеевич, Левко Николай Иванович.<br>Ранены: Коростик Александр Петрович, Матюта Леон Александрович, Батура Илья Иванович, Дрозд Николай Константинович, сержант Стацевич Максим Игнатьевич, Соколенко Афанасий Федорович, Лынько Сергей Юльянович.<br>Потери оружия: автоматов — 2, винтовок — 1. | |
| 20 февраля | Засадой 6-го отряда силой в одну роту на дороге Докшицы — Лепель, участке Трамбин — Березино, подбиты 2 грузовые автомашины. Убито 7, ранено 11 солдат и офицеров противника. | |
| 22 февраля | Засадой 1-го отряда силой в 1 взвод на дороге Докшицы — Лепель, участке Докшицы — Глинное (севернее д. Заречицк), уничтожена патрульная группа противника численностью 9 чел. Трофеи: 2 винтовки, 6 гранат. Захвачены документы убитых.<br>Потери отряда — ранен Шиленок Петр Иосифович. | |
| 23 февраля | Засадой 6-го отряда силою в 2 роты на дороге Докшицы — Лепель, участке Березино — Кадлубище, уничтожена грузовая автомашина с живой силой и 3 повозки.<br>Убито 6, ранено 12 солдат и офицеров противника. | |
| 24 февраля | Противник численностью до 150 чел. пытался переправиться через р. Поня в р[айо]не д. Юхновка. В результате боя с 1-м отрядом противник отошел.<br>Потери противника: убито 3, ранено 7 солдат и офицеров.<br>Потери отряда: убит Шаркевич Г.К., ранен Кулик И.У. | |
| 27 февраля | Разведгруппой 6-го отряда при столкновении с группой противника у д. Лубень (17 км северо-восточнее Долгиново) убит 1 немецкий старший ефрейтор. Взяты документы и оружие убитого (1 винтовка). | Состав группы: Юрьев Ю.М., Саврицкий А.П., Белькович Г.Е. |
| 28 февраля | Засадой роты автоматичков у д. Козики (4 км юго-восточнее Докшиц) убито 3, ранено 6 солдат противника. Разбито 3 подводы. | |
| 29 февраля | Засадой 5-го отряда силой в одну роту на дороге Докшицы — Лепель, участке Березино — Кадлубище, уничтожена (сожжена) грузовая автомашина противника. Убито 10 солдат.<br>Всего за февраль 1944 г. уничтожено: паровозов — 1, вагонов с живой силой — 4, автомашин грузовых — 13, мотоциклов — 1, повозок — 6, мостов деревянных — 1 (20 м).<br>Повреждено: вагонов с живой силой, боеприпасами и другим военным имуществом — 10, автомашин грузовых — 2.<br>Трофеи: винтовок — 4, автоматов — 2, обмундирования — 50 комплектов, нивелиров — 1, гониометров — 2, телефонных аппаратов — 1, фотоаппаратов — 4.<br>Потери бригады: убито — 7 чел., ранено — 17 чел.<br>Потери оружия: автоматов — 2, винтовок — 1. | |

*Всенародное партизанское движение в Белоруссии в годы Великой Отечественной войны (июнь 1941 — июль 1944). Документы и материалы в трех томах. Т. 3. Мн., 1982. С. 115—118.*

## СА СПРАВАЗДАЧЫ ПАРТАРГАНІЗАЦЫІ БРЫГАДЫ «ЖАЛЯЗНЯК» ПАРТЫЙНАМУ ЦЭНТРУ БАРЫСАЎСКАЙ ЗОНЫ АБ ПРАРОБЛЕНАЙ РАБОЦЕ ЗА СТУДЗЕНЬ 1943 г.

**2 лютага 1943 г.**

...Район полностью очищен от немецко-оккупационных властей. В основном полностью выведены из строя все дорожные сообщения, на которых уничтожены мосты, сделаны рвы, ловушки и завалы. Таким образом создан искусственный заслон в продвижении немецким войскам.

Проводится работа по ликвидации изменников и предателей Родины.

Жизнь всего населения района переведена на военный лад и объявлено ему о мобилизационной готовности, с этой целью население привлечено к сооружению землянок и блиндажей в укрытых лесных массивах.

Весь конский состав объявлен мобилизованным и используется для военных нужд в партизанских отрядах или в группах самообороны.

Часть населения мобилизована в отряды, часть в дружины самообороны, часть используется на домашних хозяйственных работах и работах партизанских отрядов.

Экономика района на январь месяц удовлетворительная. Все заготовительные мероприятия в основном были проведены партизанскими властями и в очень малом размере, главным образом в Бегомле и прилегающих к нему населенных пунктах, немецкими властями. Сейчас все хлебные и мясные запасы района в основном исчерпаны, и поэтому заготовительные мероприятия приходится проводить в районах западной области...

С 16 по 24 января бригада имела множество стычек и несколько боев, обороняя деревню Пышно...

За январь месяц 1943 г. создан 4-й отряд и артбатарея. Розыскано вооружение и боеприпасы для артбатареи, во всех деревнях района созданы команды самообороны (не полностью проведена эта работа еще в Мстижском и Березинском сельсоветах). Личный состав команд самообороны является резервом партизанского движения в районе...

От секрпартбюро бригады «Железняк» политрук Чернов. Секретарь райкома КП(б)Б ст. политрук Манкович.

*Нацыянальны архіў Рэспублікі Беларусь, ф. 4, воп. 33-а, спр. 496, л. 5—6.*

*Выявіў і падрыхтаваў да друку У.І.Лемяшонак.*

## З ЗАГАДА КАМАНДАВАННЯ ПАРТЫЗАНСКАЙ БРЫГАДЫ «ЖАЛЯЗНЯК» МІНСКАЙ ВОБЛ. АБ ДОГЛЯДЗЕ БРАЦКІХ МАГІЛ ПАРТЫЗАН

**14 октября 1943 г.**

Несмотря на неоднократные указания, по-прежнему не обращено серьезное внимание на состояние братских могилок партизан, погибших в боях с немецкими фашистами в Бегомльском районе. До сих пор в отрядах не имеется единых мест похорон. Братские могилы 1-го отряда, 2, 5 и 3-го должным образом не оформлены и безнадзорны...

Приказываю:

§ 1

К 25 октября 1943 г. имеющиеся братские могилы привести в должный порядок. На местах похорон насыпать курганы и покрыть дерном. На каждой могилке установить монумент в виде шпиля с красной звездочкой. На шпиле, в квадрате, сделать надписи: фамилия, имя и отчество партизан, краткий адрес, год рождения, дату смерти, место гибели. Общее место похорон обнести штакетным забором.

§ 2

В каждом отряде иметь единое место похорон — жертв войны с германским фашизмом. Похороны партизан производить организованно, с отдачей воинских почестей по существующим законным положениям. Только в исключительных случаях разрешается выдавать трупы на похороны их родителям. Во всех остальных случаях, при общих похоронах, на похороны приглашать* родных и родственников погибшего.

* В документе «привлекать».

§ 3

Обязываю весь личный состав бригады при прохождении у братских могил отдавать воинские почести. При прохождении одиночек с оружием почести отдавать [в] положении «смирно» с поворотом головы в сторону монумента (памятника). Невооруженным — [в] положении «смирно» с прикладом руки к головному убору. При прохождении колонн старший команды подает команду «смирно!» с равнением в сторону монумента (памятника). Лиц, не отдающих воинской почести, привлекать к суровой дисциплинарной ответственности.

§ 4

Братскую могилу в районе аэродрома привести в порядок коменданту штаба бригады: могилу оградить и водрузить общий монумент, художественно оформить.

Настоящий приказ (параграф 3) зачитать перед строем всему личному составу. Персональная ответственность за выполнение настоящего приказа возлагается на комиссаров отрядов.

Командир бригады капитан *Титков*

Комиссар бригады ст. политрук *Манкович*

Нач. штаба бригады лейтенант *Бирюков*

*Всенародное партизанское движение в Белоруссии в годы Великой Отечественной войны (июнь 1941 — июль 1944). Документы и материалы в трех томах. Т. 2. Кн. 2. Мн., 1978. С. 313—314.*

## ЗАГАД № 220 ПА БРЫГАДЗЕ «ЖАЛЯЗНЯК»

**27 сакавіка 1944 г.**

1. На основании решения бюро Бегомльского РК КП(б)Б от 25 марта 1944 года в Бегомльском районе произвести заготовку зерна для нужд бригады.

2. Заготовку производить отрядам в пределах ранее закрепленных зон контролирования по норме: 60 кг с гектара засеянной площади.

3. Партизанские и красноармейские семьи сдают поставки в размере 50% установленной нормы.

4. Политработникам отрядов в зонах контролирования развернуть массово-разъяснительную работу по поводу проводимого мероприятия.

Командир бригады Герой Советского Союза капитан *Титков*.

Комиссар бригады *Дернушков*.

Начальник штаба бригады лейтенант *Бирюков*.

*Нацыянальны архіў Рэспублікі Беларусь, ф. 1341, воп. 1, спр. 40, л. 7.*

## ЗАГАД № 230 ПА ПАРТЫЗАНСКАЙ БРЫГАДЗЕ «ЖАЛЯЗНЯК»

**29 красавіка 1944 г.**

Немецкие оккупанты, предвидя неизбежность оставления ими территории Белоруссии, принимают все меры к срыву посевной кампании 1944 г. с тем, чтобы лишить население средств существования.

Еще в период карательной экспедиции 1943 г. преднамеренно вывозились и уничтожались средства производства и тягловая сила.

В проведении посевной кампании у крестьян имеются серьезные затруднения, заключающиеся главным образом в ограниченном количестве тягловой силы и инвентаря.

Учитывая важность данного мероприятия и настоятельную необходимость использования всей посевной площади района, приказываю:

1. Запретить отрядам и их заготовительным и прочим группам мобилизацию транспорта по любым причинам. Для нужд отрядов использовать лошадей, предусмотренных спущенным штатом.

Командиры отрядов могут мобилизовывать своим приказом транспорт только в исключительных случаях (срочная переброска подразделения, связанная с вылазкой противника, переброска раненых и др.). Количество подвод должно браться минимальное.

Партизан и комиссаров, мобилизующих транспорт без письменного приказания командира отряда, военным комендантом задерживать, транспорт возвращать крестьянам.

Командирам отрядов в каждом случае нарушения данного приказа принимать меры.

2. Разрешить предоставление отпусков личному составу в размере 5% (одновременно) сроком на 3 дня.

3. Имеющихся в отряде лошадей в случаях, когда это возможно, предоставлять населению, в первую очередь партизанским и красноармейским семьям.

4. Комиссарам отрядов населенные пункты района контролирования распределить между политсоставом для проведения массово-разъяснительной работы и всех организационных мероприятий по вопросам полной кампании (организация помощи лошадьми и инвентарем, выделения наделов семьям, выехавшим из района гарнизонов противника и т.д.).

5. Персональную ответственность за проведение массово-разъяснительной работы и мероприятий, связанных с весенней посевной кампанией, возлагаю на комиссаров отрядов, а контроль за выполнением пункта 1 на уполномоченных особого отдела.

Командир бригады Герой Советского Союза капитан Титков.

Комиссар бригады Дернушков.

Начальник штаба бригады лейтенант Бирюков.

*Нацыянальны архіў Рэспублікі Беларусь, ф. 1341, воп. 1, спр. 40, л. 6.*

## Партызанская брыгада імя У.І.Леніна

Створана ў ліпені 1942 г. Паўночна-Заходняй аператыўнай групай ЦК КП(б)Б у савецкім тыле як Беларуская дыверсійная брыгада асобага назначэння з партызан, вылучаных брыгадамі 1-й Беларускай і 2-й Беларускай імя П.К.Панамарэнкі. Пры яе фарміраванні арганізаваны атрады 1-ы і 2-і, пазней 3-і. У лістападзе 1942 г. брыгадзе прысвоена імя У.І.Леніна. Асноўная база да снежня 1942 г. знаходзілася ў савецкім тыле, куды атрады перыядычна выходзілі на экіпіроўку. Згодна з распараджэннем БШПР у верасні 1943 г. з Віцебскай вобласці брыгада перадыслацыравана ў Вілейскую. Са снежня 1943 г. да красавіка 1944 г. знаходзілася ў складзе Полацка-Лепельскай аператыўнай групы БШПР.

Брыгада дзейнічала ў Суражскім, Талачынскім, Ушацкім раёнах Віцебскай, Дуніла віцкім, Докшыцкім, Пліскім, Глыбоцкім Вілейскай абласцей.

Злучылася з часцямі Чырвонай Арміі 1.7.1944 г. ў складзе 3 атрадаў агульнай колькасцю 315 партызан.

З іх: мужчын — 275, жанчын — 40, беларусаў — 252, рускіх — 48, украінцаў — 7, іншых нацыянальнасцей — 8; членаў ВКП(б) — 7, кандыдатаў — 12, членаў ВЛКСМ — 62, беспартыйных — 234.

Камандзіры брыгады: Баскакаў Аляксей Андрэевіч (ліпень 1942 — май 1943, загінуў), Гарбаценкаў Максім Трыфанавіч (май 1943 — ліпень 1944), Фурсо Яўген Усцінавіч (красавік—чэрвень 1944, в.а.), камісары: Лобараў Васіль Данілавіч (жнівень 1942 — студзень 1943), Гарбаценкаў Максім Трыфанавіч (люты—май 1943), Шастакоў Рыгор Фёдаравіч (май—снежань 1943), Умінскі Мікалай Захаравіч (студзень—люты 1944, в.а.), Свірыд Уладзімір Сяргеевіч (люты—май 1944, загінуў), Пучкароў Мікалай Рыгоравіч (чэрвень—ліпень 1944); начальнікі штаба: Падгорны Мікалай Пятровіч (лістапад 1942 — сакавік 1943), Сафонаў Сяргей Фёдаравіч (май 1943 — ліпень 1944).

## Партызанская брыгада імя К.К.Ракасоўскага

Створана ў ліпені 1942 г.

1.7.1942 г. па распараджэнні ваеннага савета 29-й арміі ў Расонскі раён Віцебскай вобласці прыбыў 17-ы атрад асобага прызначэння на чале з А.І.Петраковым. Да гэтага часу пад кіраўніцтвам Расонскага падпольнага райкома КП(б)Б у раёне дзейнічалі атрады імя І.В.Сталіна, імя К.Я.Варашылава, імя В.І.Чапаева, імя В.П.Чкалава і імя В.М.Молатава. Камандаванне 17-га атрада аб'яднала іх у брыгаду «За Савецкую Беларусь» (26.3.1943 г. перайменавана ў імя К.К.Ракасоўскага), уключыўшы ў яе і свой атрад. У склад брыгады потым увайшлі асобныя атрады імя Сяргея, імя М.А.Шчорса, а таксама імя М.В.Фрунзе, імя У.І.Леніна, імя Р.І.Катоўскага, імя Г.К.Жукава, імя Ф.Э.Дзяржынскага.

Паводле ўказання БШПР у ліпені 1943 г. брыгада імя К.К.Ракасоўскага перадыслацыравалася ў Вілейскую вобласць.

Камісару брыгады П.М.Машэраву і намесніку камандзіра атрада імя М.А.Шчорса па разведцы У.А.Хамчаноўскаму прысвоена званне Героя Савецкага Саюза.

Брыгада дзейнічала ў Расонскім, Асвейскім, Дрысенскім, Полацкім раёнах Віцебскай, Себежскім, Ідрыцкім, Невельскім Калінінскай, Пастаўскім, Дунілавіцкім, Докшыцкім, Міёрскім, Глыбоцкім, Мядзельскім Вілейскай абласцей.

Злучылася з часцямі Чырвонай Арміі 3.7.1944 г. ў складзе 7 атрадаў агульнай колькасцю 915 партызан.

З іх: мужчын — 841, жанчын — 74, беларусаў — 594, рускіх — 253, украінцаў — 32, іншых нацыянальнасцей — 36; членаў ВКП(б) — 53, кандыдатаў — 89, членаў ВЛКСМ — 226, беспартыйных — 547.

Камандзіры брыгады: Петракоў Андрэй Іванавіч (ліпень—верасень 1942), Дорменеў Уладзімір Нічыпаравіч (верасень—лістапад 1942, в.а; верасень 1943 — студзень 1944), Раманаў Аляксандр Васілевіч (лістапад 1942 — сакавік 1943, в.а.; сакавік 1943 — ліпень 1944); камісары: Раманаў Аляксандр Васілевіч (ліпень 1942 — сакавік 1943), Нігамаеў Шайхуш Нігамаевіч (снежань 1942 — сакавік 1943, в.а.; лістапад 1943 — ліпень 1944), Машэраў Пётр Міронавіч (сакавік—лістапад 1943); начальнікі штаба: Дорменеў Уладзімір Нічыпаравіч (ліпень 1942 — сакавік 1944, май—ліпень 1944), Казарцаў Георгій Іванавіч (верасень 1943 — студзень 1944, в.а.), Шчуцкі Уладзімір Пятровіч (сакавік—май 1944).

## Партызанская брыгада М.М.Нікіціна

Створана ў канцы ліпеня 1942 г.

З лета 1941 г. і ў пачатку 1942 г. на тэрыторыі Чэрвеньскага, Мінскага, Рудзенскага, Пухавіцкага і Уздзенскага раёнаў дзейнічалі асобныя партызанскія групы Я.Д.Сухарукава, Раманава, Б.К.Чуланскага, Уколава, арганізаваныя з савецкіх ваеннаслужачых, якія трапілі ў акружэнне, ваеннапалонных і жыхароў в. Самахвалавічы, і партызанскія атрады П.І.Знака, А.В.Балікевіча. У сакавіку—маі 1942 г. па заданні Мінскага падпольнага гаркома КП(б)Б капітан М.М.Нікіцін аб'яднаў іх у адзін атрад (камандзір — Нікіцін Мікалай Міхайлавіч, камісар — Знак Пётр Ігнацьевіч, начальнік штаба — Васільеў). У маі 1942 г. ў яго ўліўся атрад Бачкарова (арганізаваны ў Чэрвеньскім раёне ў ліпені 1941; камандзір — Бачкароў Якаў Сямёнавіч). У ліпені 1942 г. атрад разгорнуты ў брыгаду. Пры яе фарміраванні створаны 1, 2, 3 і 4-ы атрады. У пачатку жніўня 1942 г. ў брыгаду ўліліся атрады І.К.Кузьміна і А.І.Каменева, якім адпаведна прысвоены нумары 5-ы і 6-ы.

Брыгада дзейнічала ў Рудзенскім, Чэрвеньскім, Дзяржынскім, Уздзенскім, Бягомльскім раёнах Мінскай, Івянецкім, Валожынскім Баранавіцкай і Ушацкім раёне Віцебскай абласцей. У верасні 1942 г. ў яе складзе налічвалася 41 партызан.

У лістападзе 1942 г. выйшла ў савецкі тыл, дзе была расфарміравана.

Камандзір брыгады — Нікіцін Мікалай Міхайлавіч (ліпень—лістапад 1942); камісар — Гваздзёў Аляксандр Мацвеевіч (ліпень—лістапад 1942); начальнікі штаба: Васільеў (ліпень—жнівень 1942), Панкратаў Нічыпар Сямёнавіч (жнівень—лістапад 1942).

## Партызанская брыгада «Дзядзькі Колі»

Створана ў жніўні 1942 г. паводле рашэння сходу камандзіраў партызанскіх атрадаў і прадстаўнікоў Мінскага падпольнага гаркома КП(б)Б на базе асобных атрадаў «Дзядзькі Колі» (пазней імя Ф.Э.Дзяржынскага), «Камунар», імя І.В.Сталіна, імя В.І.Чапаева, «Бура», «За Бацькаўшчыну» і дыверсійнай групы Г.Р.Каўзановіча. Пазней у брыгадзе арганізаваны атрады «За Савецкую Радзіму», «Ленінец» і імя М.Ф.Гастэлы.

Камандзіру брыгады П.Р.Лапаціну, разведчыцы Н.В.Траян прысвоена званне Героя Савецкага Саюза.

Брыгада дзейнічала ў Барысаўскім, Смалявіцкім, Бягомльскім, Лагойскім і Плешчаніцкім раёнах.

Злучылася з часцямі Чырвонай Арміі 28.6.1944 г. ў складзе 7 атрадаў агульнай колькасцю 1042 партызаны.

З іх: мужчын — 864, жанчын — 114, беларусаў — 517, рускіх — 345, украінцаў — 66, іншых нацыянальнасцей — 50; членаў ВКП(б) — 66, кандыдатаў — 86, членаў ВЛКСМ — 312, беспартыйных — 514. Дэмаграфічныя даныя на 64 чалавекі не ўстаноўлены.

Камандзір брыгады — Лапацін Пётр Рыгоравіч (жнівень 1942 — чэрвень 1944); камісары: Язубчык Аляксей Цітавіч (жнівень 1942 — ліпень 1943), Чуліцкі Мікалай Мікалаевіч (ліпень 1943 — чэрвень 1944); начальнікі штаба: Бальшакоў Віктар Паўлавіч (жнівень 1942 — чэрвень 1943), Валошын Андрэй Лявонцьевіч (чэрвень 1943 — чэрвень 1944).

## Партызанская брыгада імя Л.М.Даватара

Створана ў снежні 1942 на базе атрада Ф.С.Шляхтунова (пазней імя Я.М.Свярдлова). Пры фарміраванні брыгады з часткі асабовага складу атрада створаны 2-і атрад. 16.1.1943 г. загадам Штаба партызанскага руху пры Ваенным савеце Калінінскага фронту брыгадзе перададзены 1-ы батальён брыгады «За Савецкую Беларусь» Віцебскай вобласці (пазней партызанская брыгада імя К.К.Ракасоўскага Вілейскай вобл.). 1-я рота батальёна пераўтворана ў 3-і атрад імя А.Я.Пархоменкі, на базе 2-й і 3-й рот створаны 4-ы атрад. У канцы студзеня 1943 г. брыгада перадыслацыравалася з Докшыцкага ў Мядзельскі раён, дзе аб'ядналася з брыгадай імя К.Я.Варашылава. 16.3.1943 г. на падставе распараджэння Беларускага штаба партызанскага руху брыгада імя К.Я.Варашылава была расфармавана... 

З яе складу вылучыліся 1-ы і 2-і атрады, на базе якіх была адноўлена брыгада Ф.С.Шляхтунова. Пазней у брыгадзе Ф.С.Шляхтунова арганізаваны атрады імя Д.А.Фурманава, імя Ф.Э.Дзяржынскага, імя Г.К.Жукава, «Старынкі», «Іжа».

22.10.1943 г. загадам ваенна-аператыўнага аддзела пры Вілейскім падпольным абкоме КП(б)Б брыгадзе прысвоена імя Л.М.Даватара. Брыгада дзейнічала ў Докшыцкім, Куранецкім і Мядзельскім раёнах. Злучылася з часцямі Чырвонай Арміі 2.7.1944 г. ў складзе 7 атрадаў агульнай колькасцю 568 партызан.

З іх: мужчын — 531, жанчын — 37, беларусаў — 475, рускіх — 56, украінцаў — 12, іншых нацыянальнасцей — 25; членаў ВКП(б) — 7, кандыдатаў — 33, членаў ВЛКСМ — 118, беспартыйных — 410.

Камандзіры брыгады: Шляхтуноў Фёдар Сазонавіч (снежань 1942 — кастрычнік 1943; з 31.1.1943 па 16.3.1943 Ф.С.Шляхтуноў быў камандзірам брыгады імя К.Я.Варашылава), Іваноў Іван Аўксенцьевіч (кастрычнік 1943 — ліпень 1944); камісары: Кадоўба Данііл Якаўлевіч (снежань 1942 — студзень 1943), Паўленка Павел Андрэевіч (красавік 1943 — кастрычнік 1943), Папок Васіль Фёдаравіч (кастрычнік 1943 — ліпень 1944); начальнікі штаба: Вашчыла Сцяпан Арцёмавіч (сакавік 1943 — верасень 1943), Дудкоўскі Барыс Восіпавіч (верасень 1943 — ліпень 1944).

## Партызанская брыгада імя ЦК КП(б)Б

Створана ў сакавіку 1943 г.

У верасні 1942 г. брыгадай «За Савецкую Беларусь» Віцебскай вобласці ў Вілейскую накіраваны атрад імя А.Я.Пархоменкі на чале з А.Д.Мядзведзевым. 9.10.1942 г. ён і асобныя партызанскія групы П.Ф.Рудава і М.З.Умінскага, якія прыбылі сюды летам 1942 г. з савецкага тылу па заданні ЦК КП(б)Б, аб'ядналіся ў групу атрадаў, пераўтвораную 20 кастрычніка ў 1-ы батальён (камандзір — Мядзведзеў Анатоль Данілавіч; камісары: Воранаў Фёдар Яфімавіч, Бондараў Ціхан Мікітавіч; начальнік штаба — Цяста Ігнат Аляксандравіч). Пры арганізацыі батальёна атрад імя А.Я.Пархоменкі пераўтвораны ў 1-ю роту, група П.Ф.Рудава — у 2-ю, М.З.Умінскага — у 3-ю. 26 кастрычніка ў склад батальёна ўключана група А.І.Шаўчэнкі, якая прыбыла ў Вілейскую вобласць з-за лініі фронту летам 1942 г. па

Група партызан 1-га атрада імя А.Я.Пархоменкі брыгады імя ЦК КП(б)Б.

заданні ЦК КП(б)Б. Да 16.1.1943 г. батальён уваходзіў у падпарадкаванне брыгады «За Савецкую Беларусь», затым перададзены брыгадзе Ф.С.Шляхтунова (пазней імя Л.М.Даватара). 1-я рота батальёна ў брыгадзе Ф.С.Шляхтунова пераўтворана ў 3-і атрад імя А.Я.Пархоменкі, з асабовага саставу 2-й і 3-й рот сфармірваны 4-ы. 16.3.1943 г. гэтыя атрады зноў аб'ядналіся ў самастойны батальён. 4-ы атрад быў расфарміраваны: групы П.Ф.Рудава, М.З.Умінскага, А.І.Шаўчэнкі вылучыліся для арганізацыі самастойных атрадаў. Адначасова з асабовага саставу, вылучанага атрадам імя А.Я.Пархоменкі, сфарміраваны 2-і атрад (пазней імя В.П.Чкалава), у маі 1943 г. – 3-і (пазней імя Г.К.Жукава), у чэрвені – 4-ы, які ў верасні 1943 г. перададзены брыгадзе імя К.К.Ракасоўскага. У чэрвені 1943 г. батальён перайменаваны ў брыгаду А.Д.Мядзведзева.

У жніўні 1943 г. ў яе склад уключаны 5-ы атрад М.З.Умінскага (імя Дзянісава), у сакавіку 1944 г. сфарміраваны 4-ы атрад імя Дз.А.Фурманава. У лютым 1944 г. брыгадзе А.Д.Мядзведзева прысвоена імя ЦК КП(б)Б.

Брыгада дзейнічала ў Пліскім, Докшыцкім, Глыбоцкім, Астравецкім раёнах Вілейскай і Ушацкім раёне Віцебскай абласцей.

Злучылася з часцямі Чырвонай Арміі 6.7.1944 г. ў складзе 5 атрадаў агульнай колькасцю 338 партызан.

З іх: мужчын – 304, жанчын – 34, беларусаў – 242, рускіх – 51, украінцаў – 18, іншых нацыянальнасцей – 27; членаў ВКП(б) – 9; кандыдатаў – 28, членаў ВЛКСМ – 96, беспартыйных – 205.

Камандзіры брыгады: Мядзведзеў Анатоль Данілавіч (сакавік 1943 – чэрвень 1944), Пучкароў Мікалай Рыгоравіч (верасень–кастрычнік 1943, в.а.), Фёдараў Мікалай Іванавіч (чэрвень–ліпень 1944); камісары: Бондараў Ціхан Мікітавіч (сакавік–чэрвень 1943), Воранаў Фёдар Яфімавіч (чэрвень–верасень 1943), Пучкароў Мікалай Рыгоравіч (верасень 1943 – чэрвень 1944), Шчуцкі Уладзімір Пятровіч (чэрвень–ліпень 1944); начальнік штаба – Цяста Ігнат Аляксандравіч (сакавік–чэрвень 1943).

## Асобна дзейны атрад «Баявы»

Створаны ў кастрычніку 1941 г. ў савецкім тыле са спартсменаў-добраахвотнікаў як дыверсійна-разведвальны атрад. 7.3.1942 г. накіраваны ў тыл ворага. Дзейнічаў у Расонскім, Полацкім, Дрысенскім раёнах Віцебскай, Докшыцкім, Мядзельскім, Ашмянскім Вілейскай абласцей і на поўдні Літоўскай ССР. Атрад не ўваходзіў у склад злучэння Вілейскай вобласці. Камандзіру атрада В.Л.Няклюдаву прысвоена званне Героя Савецкага Саюза. Злучыўся з часцямі Чырвонай Арміі 20.6.1944 г. ў складзе 317 байцоў.

Камандзіры атрада: Гарачаў Анатоль Сяргеевіч (сакавік—жнівень 1942), Няклюдаў Валянцін Леанідавіч (жнівень 1942 — чэрвень 1944).

## Асобна дзейны атрад І.М.Кузіна

Створаны ў студзені 1942 г. ў савецкім тыле як дыверсійны атрад (67 чал.). У красавіку прыбыў у Бягомльскі раён. 16.8.1942 г. выйшаў у савецкі тыл.

Камандзір атрада — Кузін Іван Міхайлавіч (студзень—жнівень 1942).

## 1-я Антыфашысцкая брыгада

16.8.1943 г. на бок партызан перайшла так званая Руская нацыянальная народная армія, арганізаваная нямецка-фашысцкімі захопнікамі з ваеннапалонных. Яна атрымала найменне 1-й Антыфашысцкай партызанскай брыгады. 25 жніўня закончылася яе фарміраванне, у выніку якога былі створаны 5 стралковых атрадаў, рота аўтаматчыкаў, рота сувязі, артылерыйская батарэя, сапёрна-падрыўны атрад. У верасні арганізаваны вучэбна-рэзервовы батальён (9-ы атрад) з грамадзян Лагойскага, Плешчаніцкага і Смалявіцкага раёнаў. У сакавіку 1944 г. яго асабовы склад перададзены атрадам брыгады. У студзені 1944 г. створаны 10-ы атрад.

У красавіку—маі 1944 г. ў цяжкіх баях з карнікамі брыгада панесла вялікія страты (1026 чал.), перасталі існаваць 5 атрадаў (5, 6, 7, 8, 10-ы) і рота сувязі. У выніку перафарміравання ў брыгадзе створана 4 атрады.

Камісару брыгады І.М.Цімчуку ў студзені 1944 г. прысвоена званне Героя Савецкага Саюза.

Брыгада дзейнічала ў Барысаўскім, Лагойскім, Плешчаніцкім раёнах Мінскай, Куранецкім, Пліскім, Пастаўскім Вілейскай, Лепельскім, Ушацкім Віцебскай абласцей.

Злучылася з часцямі Чырвонай Арміі 4.7.1944 г. ў складзе 4 атрадаў агульнай колькасцю 422 партызаны.

Камандзіры брыгады: Гіль-Радзіёнаў Уладзімір Уладзіміравіч (жнівень 1943 — май 1944, загінуў), Цімчук Іван Мацвеевіч (май—ліпень 1944); камісары: Касцяневіч Андрэй Мікалаевіч (верасень 1943, в.а.), Цімчук Іван Мацвеевіч (кастрычнік 1943 — май 1944), Яўмененка Іван Максімавіч (май—ліпень 1944); начальнік штаба — Панамарэнка Барыс Міхайлавіч (студзень—ліпень 1944).

## «Прывітанне «Хайль Гітлер!» адмяніць...»

...Пасля заканчэння ў 1939 г. Ваеннай акадэміі імя М.В.Фрунзе Уладзімір Уладзіміравіч Гіль (нарадзіўся ён 18.7.1906 у в. Дараганава Асіповіцкага раёна) служыў начальнікам штаба 229-й стралковай дывізіі. У бой з немцамі гэта фарміраванне ўступіла на Віцебшчыне, у раёне Сянно—Талачын. Там начальнік штаба быў паранены, трапіў у палон. Фашысты вывезлі Гіля ў лагер для ваеннапалонных у Сувалкі, што на польскай зямлі. Там у красавіку 1942 г. Гіль даў згоду фашысцкай адміністрацыі стварыць з савецкіх ваеннапалонных вайсковае фарміраванне. А яшчэ — праз 2 месяцы — стварыў антысавецкую арганізацыю «Баявы саюз рускіх нацыяналістаў», распрацаваў яе праграму. Для кіраўніцтва «Саюзам» арганізаваў камітэт у складзе 5 чалавек: Гіль, Гур'янаў, Рубанскі, Шапятовіч, Ягораў.

У студзені 1943 г. па ініцыятыве Гіля была склікана канферэнцыя, на якой абвясцілі пра стварэнне ўрада «Новай Расіі». У Сувалках Гіль схаваў сваё сапраўднае прозвішча пад псеўданімам Радзіёнаў.

Калі ў яго «дружыне» набралася каля тысячы чалавек, немцы накіравалі злучэнне ў Магілёўскую вобласць. Задачы радзіёнаўцам паставілі наступныя: ахоўваць чыгуначныя камунікацыі, весці барацьбу з партызанамі.

Сутыкаючыся з «дружынай» у розных баявых аперацыях, камандаванне партызанскай брыгады «Жалязняк» сумесна з Бягомльскім падпольным РК КП(б)Б праводзіла сярод радзіёнаўцаў агітацыю з мэтай іх пераходу на бок партызан. Якраз за гэта паплаціліся жыццём глінскія настаўніцы Навіцкая і Ніканава, якіх «дружыннікі» закатавалі.

Агітацыя партызанамі была распачата адразу, як толькі брыгада «Рускай нацыянальнай народнай арміі» з'явілася ў ваколіцах Докшыц. Праз сваіх сувязных і падпольшчыкаў, якія меліся ў вёсках Бягомльскага раёна, камандаванне брыгады «Жалязняк» пасылала радзіёнаўцам рознага характару лістоўкі. З часам шырылася кола радзіёнаўцаў, якія траплялі пад уздзеянне гэтай агітацыі. У пачатку чэрвеня 1943 г. партызанскія пасланні адрасаваліся непасрэдна ўсім камандзірам «дружыны» і нават самому Радзіёнаву, а таксама генералу Багданаву, які ўзначальваў у брыгадзе службу СД.

Прыблізна 5—6.7.1943 г. ў штаб брыгады «Жалязняк» на кані прыехаў сувязны Пётр Шамецька, бацька аднаго з партызан, і прывёз запіску ад самога Радзіёнава. Камбрыг І.П.Ціткоў разгарнуў паперку і прачытаў: «Бандыты! Пераходзьце на наш бок! Гарэлкай і хлебам накармлю!» Далей — неразборлівы подпіс. На адваротным баку гэтага паслання Ціткоў напісаў: «Савецкія войскі наступаюць. А куды вы, здраднікі, пабяжыце? Пад зямлёю знойдзем і прымусім трымаць адказ перад савецкім народам за ўсе вашы зверствы».

На другі дзень зноў прыскакаў П.Шамецька і прывёз пісьмо на двух аркушах. Унізе — выразны подпіс Радзіёнава. Ізноў ліст насіў ультыматыўна-пагрозлівы характар. Камандаванне адразу ж падрыхтавала адказ... Пакольні перапіска Радзіёнава з Ціткоўым набыла сталы характар, камандзір «дружыны» папрасіў, каб партызаны далі Шамецьку

І.М.Кузін.

«ахоўную грамату» — гарантыйнае пасведчанне, што Ціткоў і зрабіў. А Гіль, са свайго боку, пасадзіў сувязнога на добрага кавалерыйскага каня, выдаў сядло. Прыкладна 29 ліпеня ў штабе брыгады «Жалязняк» былі надрукаваны асабістыя пасланні Багданаву, Шэпелеву, Волкаву і Арлову. Партызаны даводзілі, што ў радзіёнаўцаў яшчэ ёсць шанц загладзіць сваю віну перад Радзімай. Жанчыну, якая перадала пасланне Багданаву, адлупцавалі розгамі. Але кожны з адрасатаў напісаў адказ. Генерал Багданаў выліў на партызан лавіну абраз. Патэтычна напісаў, што, пакуль будзе жыць, не кіне нястомную барацьбу з бальшавізмам. Палкоўнік Волкаў паведамляў, што гатовы служыць хоць чорту, абы толькі былі бабы і гарэлка. Палкоўнік Арлоў як быццам апраўдваўся: маўляў, з вяртаннем да сваіх расправы НКУС яму не мінуць. Сам Радзіёнаў напісаў адказ на трох аркушах. Ён працягваў даказваць, што партызанскі рух — гэта прымусовае аб'яднанне людзей, над якім пудзілам стаіць партыя. Не было б яе, даўно разбегліся б. У наступным пісьме партызаны прапанавалі правесці сустрэчу і перагаворы.

Радзіёнаў пагадзіўся і даслаў са свайго боку Багданава. Камандаванне брыгады «Жалязняк» камандзіравала на перагаворы начальніка штаба 2-га атрада капітана П.П.Юрчанку, які ў дзеючай арміі быў начальнікам аператыўнага аддзела злучэння, добра ведаў генерала Багданава, камандзіра 48-й стралковай дывізіі.

І гэтыя перагаворы нічога не далі народным мсціўцам. Багданаў запатрабаваў, каб партызаны ачысцілі тэрыторыю, якую кантралявалі радзіёнаўцы, і не перашкаджалі «дружыннікам» усталёўваць тут «новы пара-

Хата ў в. Будзілаўка, дзе адбываліся перагаворы аб пераходзе 1-й Рускай нацыянальнай брыгады на бок партызан.

дак». Пасля няўдалых перагавораў штаб партызанскай брыгады прыняў рашэнне ўзмацніць націск на гарнізоны 1-й Рускай нацыянальнай брыгады. Гіль, у сваю чаргу, разгарнуў маштабнае наступленне супраць народных мсціўцаў. Аднак тут жа яно, дзякуючы атакам партызан, было паралізавана.

Літаральна ў гэтыя ж дні абвастрэння супрацьстаяння камандаванне брыгады «Жалязняк» паслала Радзіёнаву пісьмо, што нібыта да партызан з Мінска прыйшоў сувязны Жорж. Па сваіх каналах яму ўдалося высветліць пра планы германскага камандавання адносна Радзіёнава. Немцы прынялі рашэнне, што ў сувязі з невыкананнем ускладзеных на плечы «дружыннікаў» задач іх камандзір будзе зняты з пасады і, магчыма, арыштаваны, камандзірам павінен стаць Багданаў. Гілю перадалі гэтыя звесткі ў чарговым пісьме. Камандзір «дружыны» як быццам азлобіўся, палічыўшы гэта правакацыяй камуністаў, і пачаў наступленне на Бягомль. А тым часам з брыгады пацягнуліся перабежчыкі і на бок партызан. У поўным складзе прыйшло аддзяленне Ушакова, рота станковых кулямётаў Насонава, афіцэры Іваноў, Балашоў, Хахлоў і шмат хто яшчэ.

13 жніўня 5-ы атрад брыгады «Жалязняк» і рота аўтаматчыкаў разграмілі радзіёнаўскі гарнізон у в. Юхнаўка. А за дзень перад гэтым разбілі і 2 невялікія гарнізоны — у Трамбіне і Загалаўі. У Юхнаўцы радзіёнаўцы поўнасцю страцілі батальён маёра Фефелава. З падраздзялення загінула 90 чалавек. У палон партызаны ўзялі 48 чалавек, захапілі вялікія трафеі. Адразу ж пасля разгрому батальёна Фефелава ў Юхнаўку прыбегла з Глінянага сувязная Ганна Фрол з пісьмом ад маёра Шапятоўскага. У ім гаварылася:

«Камандзіру брыгады «Жалязняк» капітану Ціткову.

Звяртаюся да вас, маючы на тое паўнамоцтвы камандзіра Рускай нацыянальнай брыгады. Падпалкоўнік Радзіёнаў прапанаваў паведаміць вам, што ім вядзецца падрыхтоўка для кантакціравання вашых дзеянняў з брыгадай, якой ён кіруе. Таму перш чым мы ўзгоднім з вамі і ажыццявім мерапрыемствы, прапаноўваю вам не праводзіць баявых дзеянняў супраць нас, не дапускаючы бакамі правакацыйных дзеянняў. Неабходна гэта, каб пазбегнуць бессэнсоўных страт з абодвух бакоў. Ён выказаў шкадаванне аб тым, што адбылося ў Юхнаўцы ў выніку немагчымасці своечасова папярэдзіць вас аб сваіх намерах. Далейшыя перагаворы падпалкоўнік пачне ў бліжэйшыя дні.

По даручэнні падпалкоўніка Радзіёнава маёр Шапятоўскі.

13 жніўня 1943 г.»

Пад асноўным тэкстам была прыпіска з просьбай трымаць змест пісьма ў тайне.

Камандаванне «Жалезняка» адказала вельмі сцісла:

«Камандзіру Рускай нацыянальнай брыгады падпалкоўніку Радзіёнаву.

Лічу неабходным напомніць вам аб правале перагавораў нашых прадстаўнікоў на месце паміж Будзілаўкай і Красным. Прапаную перагаворы весці асабіста. Сустрэчу прызначаю заўтра ў 8.00 у вёсцы Будзілаўка. Адказу чакаю тэрмінова.

Камбрыг «Жалезняка» Ціткоў».

І сувязная Г.Фрол панесла гэты адказ.

Штаб партызанскай брыгады трымаў (з дапамогай радыёграм) Цэнтр у курсе перагавораў з «дружынай». І сёння ў фондах Нацыянальнага архіва Рэспублікі Беларусь можна азнаёміцца з арыгіналамі дакументаў, прысвечаных гэтаму пытанню.

14 жніўня ад Радзіёнава, рызыкуючы жыццём, прыляцеў матацыкліст. Нагрузіўшы «дружынніка» лістоўкамі, партызаны правялі яго за межы лагера. А праз дзень, 15 жніўня, у размяшчэнні брыгады «Жалязняк» з'явіўся ад'ютант Радзіёнава — капітан Цімафееў. Ён вусна паведаміў, што Радзіёнаў згодзен на асабістыя перагаворы з Цітковым. Тут жа былі абмеркаваны ўмовы. Перагаворы праводзіць у в. Будзілаўка. Радзіёнаў сам можа выбраць хату для перагавораў і вызначыць колькасць уласнай аховы. З партызанскага боку будзе патруль у складзе 12 чалавек.

16 жніўня ў 9 гадзін раніцы ў Юхнаўку прыехаў на матацыкле Цімафееў, забраў партызанскага камбрыга І.П.Ціткова і яго намесніка А.В.Склярэнку і адвёз іх у Будзілаўку. Там ужо знаходзілася ахова з двух бакоў. У адной з хат за сталом сядзеў Радзіёнаў. Шапяткоўскі прымасціўся каля печы. Цімафееў застаўся каля расчыненых дзвярэй. Там жа прысеў і Арлоў. Радзіёнаў падняўся, падаў руку Ціткову, Склярэнку і С.М.Табачнікаву (узначальваў партызанскі патруль на гэтых перагаворах).

Хутка ўсё абмеркавалі і прыйшлі да наступнага. 1-я Руская нацыянальная брыгада захоўваецца як баявое партызанскае фарміраванне пад камандай падпалкоўніка У.У.Гіль-Радзіёнава. Увесь камандны састаў застаецца на сваіх месцах.

Пасля гэтага Радзіёнаў дастаў з палявой сумкі загадзя надрукаваны тэкст і пачаў чытаць услых:

— Загад часцям 1-й Рускай нацыянальнай брыгады.

Існаванне нацыянальнай брыгады мела на мэце збіранне рускіх узброеных сіл для далейшай барацьбы за Радзіму, для ўсямернай перашкоды і недапушчэння чынгісханаўскай палітыкі закабалення народа.

Нягледзячы на працяглае існаванне першапачатковай малалікай «дружыны», з красавіка 1942 г. нямецкае камандаванне, баючыся рускіх нацыянальных сіл, на далейшае іх павелічэнне не ідзе, імкнучыся ператварыць існуючыя падраздзяленні і часці ў паслухмяную зброю для закабалення рускага народа.

Усе спробы нашай брыгады збоку перашкодзіць нямецкім фрыцам у спальванні сёл і знішчэнні рускага народа поспеху не мелі. Даючы абяцанні, фашысцкія каты ўвесь час праводзілі свае крывавыя расправы над бязвінным і бяззбройным мірным насельніцтвам.

Гітлераўскія бандыты, несучы смерць і знішчэнне ўсім народам, праводзяць расправы над рускім насельніцтвам. Рэальнасць паказала, што ні аб якой «Новай Расіі» немцы не думаюць. У імя выратавання Радзімы ад закабалення яе фашысцкімі захопнікамі

Загадваю:

1. З гэтага чысла брыгаду іменаваць Першай Рускай антыфашысцкай брыгадай.

2. Стаўлю ў абавязак кожнаму воіну брыгады бязлітасна знішчаць фрыцаў да поўнага іх выгнання з рускай зямлі.

3. З гэтага чысла прывітанне «Хайль Гітлер» адмяніць, вітаць прыкладаннем рукі да галаўнога ўбору.

4. Усе фашысцкія знакі — свастыкі, чарапы і іншыя — адмяніць.

5. Віншую афіцэраў і салдат з далучэннем да святой барацьбы за нашу вялікую Радзіму. Слава рускаму народу.

Камандзір 1-й Рускай антыфашысцкай брыгады падпалкоўнік Радзіёнаў.

Партызаны, прачытаўшы гэты загад, прапанавалі даць у Маскву радыёграму за подпісамі Ціткова і Радзіёнава. Камандзір «дружыны» адразу пагадзіўся. Толькі ўдакладніў, каму радыёграма: Сталіну? Жалезнякоўцы заўважылі, што П.К.Панамарэнку, а той ужо паведаміць І.В.Сталіну. І Ціткоў адразу ж склаў тэкст:

«Масква. ЦК Кампартыі Беларусі.

Панамарэнку.

Пасля сустрэчы з камандзірам брыгады «Жалязняк» аб'яўляю злучэнне партызан-

скім, распачынаю дзеянні. Напрамак: Докшыцы, Крулеўшчына, Глыбокае, Лужкі. Немцы, генерал Багданаў і іншыя агенты выведзены. Прашу вашых указанняў.

Ціткоў, Радзіёнаў».

Тэкст радыёграмы павезлі радысту ў в. Вялікае Поле. А камандзіры працягвалі абмяркоўваць дэталі. Партызаны патрабавалі перадаць ім генерала Багданава, кіраўнікоў Бягомльскай раённай управы. Прапанавалі адкамандзіраваць у брыгаду «Жалязняк» заштатных афіцэраў на камандныя пасады. І тут была таксама дасягнута згода.

У той жа дзень Радзіёнаў абвясціў усяму асабоваму саставу пра пераход на бок партызан. Салдаты і афіцэры сустрэлі гэту вестку крыкамі «Ура! Ура!»

Пакуль Радзіёнаў выступаў перад строем, арыштавалі генерала Багданава, палкоўніка Святаполк-Мірскага, 40 афіцэраў-белаэмігрантаў, кіраўнікоў Бягомльскай управы. Праз 2 дні ўсіх іх адправілі самалётам за лінію фронту.

Сярод арыштаваных не аказалася ніводнага немца. Выявілася, што іх загадаў павесіць у туалеце начальнік штаба маёр Блажэвіч. Агент СД і гестапа, ён баяўся, што, застаўшыся ў жывых, яны могуць выкрыць яго перад партызанамі.

Першай партызанскай аперацыяй «дружыны» супраць немцаў стаў напад на гарнізон у Крулеўшыне. Вораг ужо меў нейкія сумненні: з брыгады паспелі ўцячы многія паліцэйскія, нямецкія памагатыя. Ад іх фашысты даведаліся, што ў «дружыне» нешта адбылося. Каб увесці акупантаў у зман, Радзіёнаў загадаў расчахліць і разгарнуць палкавыя сцягі са свастыкай. Немцы як быццам супакоіліся і даволі блізка падпусцілі «дружыннікаў». Пакуль яны зразумелі, што радзіёнаўцы ідуць на штурм, час быў страчаны. Пачаўся гарачы бой. Вакзал тройчы пераходзіў з рук у рукі. Гітлераўцы пусцілі танкі і мотапяхоту. Адзін з палкоў «дружыны» не вытрымаў і пачаў адыходзіць. Тады Радзіёнаў, падняўшы ўгору аўтамат, сам павёў яго ў атаку... Брыгада перамагла. Знішчылі каля 600 немцаў. Узялі шмат палонных, безліч трафеяў.

Праз некалькі дзён з Масквы прыйшлі 2 радыёграмы. Першая — Ціткову і Манковічу:

«Віншую з вялікім поспехам па разлажэнні і арганізацыі пераходу злучэння Радзёнава. Аб'яўляю падзяку.

П.Панамарэнка».

І другая — Радзёнаву:

«Віншую з пераходам на бок партызан для актыўных дзеянняў супраць нямецкіх захопнікаў. Зацвярджаю найменне брыгады «Першая антыфашысцкая», зацвярджаю Вас камандзірам...

П.Панамарэнка».

На баку партызан брыгада У.У.Гіль-Радзіёнава правяла нямала паспяховых баявых аперацый супраць фашыстаў. А вясной 1944 г. на Ушаччыне радзіёнаўцы трапілі ў блакаду і панеслі вялікія страты. Тады ж 14.5.1944 г. загінуў і сам камбрыг...

*С.М.Табачнікаў, В.І.Скараход.*

## Дакументы сведчаць

**ПОСТАНОВЛЕНИЕ ЦК КП(б)Б**
**О 1-й антифашистской бригаде**

**26.VIII.43 г.**

1. Принять к сведению сообщение товарища Пономаренко о том, что 16 августа с.г. бригада Родионова (из т.н. «русской освободительной армии») численностью 2800 человек перешла на партизанские действия и, истребив немецких представителей, совместно с бригадой «Железняк» разгромили гарнизоны противника в Докшицах, Крулевщизне, Парафьяново. Арестованы и направлены в распоряжение советских властей: изменник, бывший генерал-майор, Богданов — начальник контрразведки соединения; белогвардеец, полковник Мирский и другие.

2. Отметить большую работу, проведенную по заданию Центрального Комитета КП(б) Белоруссии бригадой «Железняк» под командованием т. Титкова и Бегомльским райкомом партии (секретарь т. Манкович) по организации перехода на сторону партизан бойцов и командиров соединения Родионова.

3. Направить Члена ЦК КП(б)Б т. Ганенко, секретаря Минского обкома КП(б)Б т. Мачульского и 2—3 чекистских работников, по усмотрению т. Цанава, в район Бегомль, поручив им принять меры:

а) по дальнейшему разложению немецких формирований;

б) проведению в бригаде необходимой работы и очищению ее от агентуры гестапо;

в) усилению активных действий партизанских отрядов и бригад в районах Бегомль, Борисов, Плещеницы, Логойск.

4. В связи с тем, что в письме товарища Пономаренко от имени Центрального штаба партизанского движения командиру Первой антифашистской бригады исчерпаны все основные политические и практические указания, дополнительно письма ЦК КП(б)Б не направлять.

5. Поручить т. Ганенко выделить для бригады рацию.

6. Отделу пропаганды и агитации ЦК КП(б)Б организовать издание газеты в бригаде, подобрать квалифицированного редактора и представить его на утверждение ЦК. Разработать краткие указания о задачах работы газеты на ближайший период, направить для бойцов и командиров бригады центральные и республиканские газеты, политическую и художественную литературу. Разработать специальную листовку к советским гражданам, загнанным в антисоветские формирования.

7. После подробного сообщения тт. Ганенко и Мачульского принять дополнительное решение, связанное с направлением в бригаду политических работников.

8. Поручить Оргинструкторскому отделу ЦК КП(б)Б внести на бюро проект директивы-информации, освещающий факт перехода на сторону партизан соединения Родионова, обязывающие подпольные партийные органы, командиров и комиссаров отрядов и бригад всемерно усилить работу по разложению формирований противника.

Подпись Пономаренко.

*Нацыянальны архіў Рэспублікі Беларусь, ф. 4. воп. 3, спр. 1245, л. 148.*

## РАДЫЁГРАМА САКРАТАРА ЦК КП(б)Б, НАЧАЛЬНІКА ЦШПР П.К.ПАНАМАРЭНКІ КАМАНДЗІРУ 1-й АНТЫФАШЫСЦКАЙ ПАРТЫЗАНСКАЙ БРЫГАДЫ У.У.ГІЛЬ-РАДЗІЁНАВУ

**17 верасня 1943 г.**

Правительство Советского Союза наградило Вас орденом Красной Звезды за мужественное и умелое руководство работой по возвращению наших бойцов и командиров, попавших в лапы кровавым захватчикам, в ряды защитников Советской Родины, за смелый и решительный переход к партизанским действиям.

Правительственная награда обязывает Вас к еще более активной борьбе против немецких захватчиков.

Поздравляю Вас с правительственной наградой.

Секретарь ЦК КП(б)Б. Начальник Центрального штаба партизанского движения генерал-лейтенант П.Пономаренко.

*Нацыянальны архіў Рэспублікі Беларусь, ф. 3500, воп. 23, спр. 37, л. 256.*

## З ПАЛІТЫЧНАЙ СПРАВАЗДАЧЫ 1-й АНТЫФАШЫСЦКАЙ ПАРТЫЗАНСКАЙ БРЫГАДЫ ЗА ПЕРШУЮ ПАЛОВУ КАСТРЫЧНІКА 1943 г.

**22 кастрычніка 1943 г.**

Численный состав бригады 1503 человека. Командного состава 106 чел., политсостава 24 чел. Агитаторов по бригаде 48 человек.

В бригаде имеется боевых отрядов — 8, учебно-резервный батальон, санчасть, группа снабжения, комендантский взвод, группа связи.

В бригаде издается газета «За Советскую Родину» и выпускаются листовки с оперсводками Совинформбюро. За первую половину октября месяца выпущено 2 номера газеты общим тиражом 400 экз.

В каждом боевом отряде выпускаются отрядные стенгазеты, а по взводам боевые листки.

Перед боевой операцией политработниками проводятся беседы на темы героических подвигов героев-партизан, Красной Армии и о героическом прошлом русского народа.

Численное изменение в бригаде: убито 41 чел., пропало без вести 6 чел., демобилизовано домой один человек.

Моральное состояние партизан и населения высокое. Партизаны и население представляют одно единое.

Единичные случаи мародерства имели место в комендантском взводе, после чего мародеры понесли наказание, и на этом факте заострено внимание всего личного состава путем проведения бесед. Всем командирам и комиссарам отрядов и отдельных групп дано указание... в корне пресекать малейшее проявление фактов мародерства, хулиганства и дебоширства.

Комиссар 1-й Антифашистской партизанской бригады старший политрук Тимчук.

*Нацыянальны архіў Рэспублікі Беларусь, ф. 4, воп. 33-а, спр. 277, л. 384—385.*

### РАДЫЁГРАМА КАМАНДЗІРА 1-й АНТЫФАШЫСЦКАЙ ПАРТЫЗАНСКАЙ БРЫГАДЫ У.У.ГІЛЬ-РАДЗІЁНАВА САКРАТАРУ ЦК КП(б)Б, НАЧАЛЬНІКУ ЦЭНТРАЛЬНАГА ШТАБА ПАРТЫЗАНСКАГА РУХУ П.К.ПАНАМАРЭНКУ

**25 кастрычніка 1943 г.**

Ваше письмо от 1 октября доведено до сведения всего состава бригады, оно вызвало огромный порыв к борьбе за окончательное освобождение нашей великой Родины от фашистских людоедов. Бригада готова к выполнению любого задания партии и правительства, каждый воин бригады считает своей священной обязанностью беспощадно истреблять фашистских варваров до полного изгнания их с нашей земли.

Высокая правительственная награда — награждение меня орденом Красной Звезды и ряда партизан медалями «Партизану Отечественной войны» 1-й и 2-й степени — еще больше укрепили нашу волю к борьбе и победе над кровавым врагом.

Да здравствует наша великая Родина, партия большевиков и ее вождь великий Сталин!

Радионов.

*Нацыянальны архіў Рэспублікі Беларусь, ф. 3500, воп. 23, спр. 21, л. 63.*

*Выявіў і падрыхтаваў да друку У.І.Лемяшонак.*

## Партызанскія біяграфіі

**БАСКАКАЎ Аляксей Андрэевіч.** Адзін з кіраўнікоў партызанскага руху ў Віцебскай вобласці. Нарадзіўся 11.2.1923 г. ў в. Саннікава Канакоўскага раёна Цвярской вобласці, Расія. Напярэдадні вайны працаваў у раённай пракуратуры Цвярской вобласці. З чэрвеня 1941 г. камандзір камсамольска-маладзёжнага батальёна абарончага будаўніцтва. У ліпені 1942 г. — маі 1943 г. камандзір партызанскай брыгады імя У.І.Леніна. Узнагароджаны ордэнам Чырвонага Сцяга. Загінуў у баі 19.5.1943 г.

**БІРУКОЎ Леанід Паўлавіч.** Адзін з кіраўнікоў партызанскага руху на тэрыторыі Мінскай вобласці ў Вялікую Айчынную вайну. Нарадзіўся 18.2.1919 г. ў в. Нова-Быкава Чарнігаўскай вобласці, Украіна. Скончыў Беларускі політэхнічны інстытут (1941). У 1942 г. камандзір падраздзялення на Асобым беларускім зборы. У верасні 1942 г. накіраваны ў тыл ворага, камандзір арганізатарскай групы. З кастрычніка 1942 г. начальнік штаба, з 7.6.1944 г. в.а. камандзіра партызанскай брыгады «Жалязняк». З 1944 г. на адміністрацыйна-гаспадарчай рабоце ў Беларусі, Расіі. Узнагароджаны ордэнамі Леніна, Чырвонай Зоркі, 8 медалямі. Ганаровы грамадзянін г.п. Бягомль. Памёр 1.10.1993 г.

**ГАРБАЦЕНКАЎ Максім Трыфанавіч.** Адзін з кіраўнікоў партыйнага падполля і партызанскага руху ў Віцебскай і Вілейскай абласцях у Вялікую Айчынную вайну. Нарадзіўся 6.7.1915 г. ў в. Вялікія Хутары Хіславіцкага раёна Смаленскай вобласці. Скончыў Рэспубліканскую партыйную школу пры ЦК КПБ (1955), ВПШ пры ЦК КПСС (1958). З 1933 г. на савецкай рабоце. Напярэдадні вайны загадчык Докшыцкага райфінаддзела. У партызанах з лютага 1942; камандзір дыверсійнага атрада, у лютым—маі 1943 г. камісар, у маі 1943 г. — ліпені 1944 г. камандзір партызанскай брыгады імя У.І.Леніна, адначасова член, з сакавіка 1944 г. сакратар Докшыцкага падпольнага РК КП(б)Б. У 1944—77 гг. на партыйнай і савецкай рабоце. Узнагароджаны 2 ордэнамі Леніна, 5 іншымі ордэнамі, медалямі. Памёр 13.3.1981 г.

Л.П.Бірукоў.

М.Т.Гарбаценкаў.

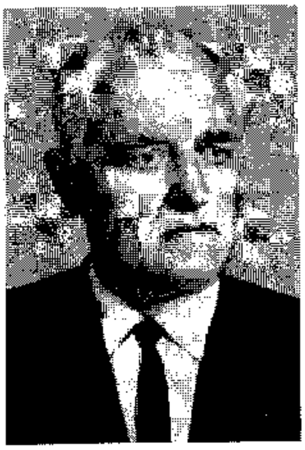
Ф.І.Дзернушкоў.

Р.А.Дзякаў.

**ГІЛЬ-РАДЗІЁНАЎ Уладзімір Уладзіміравіч**. Адзін з кіраўнікоў партызанскай барацьбы (жнівень 1943 — май 1944). Нарадзіўся 18.7.1906 г. ў в. Дараганава Асіповіцкага раёна. У 1939 г. скончыў Ваенную акадэмію імя Фрунзе, падпалкоўнік. У 1941 г. начальнік штаба 229-й стралковай дывізіі на фронце, паранены трапіў у палон. З 1942 г. па 15.8.1943 г. быў камандзірам «дружыны», палка, брыгады «Рускай нацыянальнай народнай арміі», створанай нямецка-фашысцкімі захопнікамі з ліку ваеннапалонных. Падрыхтаваў і арганізаваў пераход 16.8.1943 г. гэтага фарміравання ў поўным складзе на бок партызан. Фарміраванне атрымала назву 1-й Антыфашысцкай партызанскай брыгады і адразу ўключылася ва ўпартыя баі з гітлераўцамі, у т.л. па разгроме буйных нямецка-фашысцкіх гарнізонаў. 16.9.1943 г. ўзнагароджаны ордэнам Чырвонай Зоркі, яму прысвоена воінскае званне палкоўніка. У красавіку—маі 1944 г. ў цяжкіх баях пры адбіцці карнай аперацыі «Веснавое свята» ў ходзе Полацка-Лепельскай бітвы 1944 г. брыгада панесла вялікія страты (1026 чалавек), У.У.Гіль-Радзіёнаў быў смяротна паранены і 14.5.1944 памёр.

**ДЗЕРНУШКОЎ Феафан Ігнатавіч**. Адзін з арганізатараў і кіраўнікоў партызанскага руху ў Мінскай вобласці ў Вялікую Айчынную вайну. Нарадзіўся 28.9(11.10).1914 г. ў в. Краснае Сяло Сенненскага павета Магілёўскай губерні. Скончыў Рэспубліканскую партыйную школу пры ЦК КП(б)Б (1948), Вышэйшую партыйную школу пры ЦК КПСС (1961). У 1933—41 гг. на савецкай і камсамольскай рабоце. З мая 1942 г. ў тыле ворага — намеснік камісара партызанскай брыгады, сакратар падпольнага Бягомльскага РК ЛКСМБ. З кастрычніка 1943 г. камісар партызанскай брыгады «Жалязняк» Мінскай вобласці, адначасова сакратар Бягомльскага падпольнага райкома КП(б)Б. У 1944—59 гг. на партыйнай рабоце ў Мінскай вобласці. Узнагароджаны 3 ордэнамі, медалямі.

**ДЗЯКАЎ Раман Апалонавіч**. Удзельнік і арганізатар партызанскага руху на тэрыторыі Докшыцкага раёна ў Вялікую Айчынную вайну. Нарадзіўся ў 1910 г. ў в. Пярхушава Валагодскай вобласці. З лютага 1942 г. да верасня 1942 г. камандзір партызанскага атрада Рамана Дзякава. З верасня 1942 г. да кастрычніка 1942 г. камандзір партызанскай брыгады «Жалязняк». З кастрычніка 1942 г. да снежня 1942 г. намеснік камандзіра партызанскай брыгады «Жалязняк». У снежні 1942 г. быў адкліканы за лінію фронту і накіраваны камандзірам спецатрада №550. Пасля вайны працаваў у органах Міністэрства ўнутраных спраў. Узнагароджаны ордэнамі Чырвонага Сцяга, Чырвонай Зоркі, медалямі.

**ІВАНОЎ Іван Аўксенцьевіч**. Адзін з кіраўнікоў партызанскага руху ў Вілейскай вобласці. Нарадзіўся 25.11.1910 г. ў г.п. Відзы Браслаўскага раёна. З 1928 г. рабочы. За рэвалюцыйную дзейнасць у Заходняй Беларусі зняволены польскімі ўладамі ў турму (1936—39). З 1940 г. працаваў у Відзаўскім райвыканкоме. У партызанах з чэрвеня 1942 г.: камандзір групы, узвода, з сакавіка 1943 г. камісар атрада, у кастрычніку 1943 г. — ліпені 1944 г. камандзір партызанскай брыгады імя Л.М.Даватара. У 1944—75 гг. на савецкай і гаспадарчай рабоце. Узнагароджаны ордэнам Чырвонага Сцяга, медалямі.

**ЛАЗАБЕЕЎ Рыгор Яфімавіч**. Адзін з арганізатараў партызанскага руху на Бягомльшчыне ў Вялікую Айчынную вайну. Нарадзіўся ў 1913 г. ў в. Клімаўка Гомельскага раёна. З 1936 г. працаваў у органах міліцыі Бягомльскага раёна. Да ліпеня 1942 г. ў партызанскім атрадзе «Барацьба», у ліпені 1942 г. — чэрвені 1943 г. ў партызанскім атрадзе «Мясцовыя» (спецатрад НКДБ СССР), потым з 4.6.1943 г. ў асобым атрадзе Разведупраўлення Чырвонай Арміі Заходняга фронту імя Калініна, начальнік асобага аддзела брыгады. Пасля вайны начальнік міліцыі Дунілавіцкага, у 1951—54 гг. — Докшыцкага раёнаў. Аўтар кнігі ўспамінаў «Лясныя пабрацімы» (Мінск, 1972). Узнагароджаны ордэнам Чырвонага Сцяга, медалямі. Памёр у 1973 г.

**ЛАПАЦІН Пётр Рыгоравіч**. Адзін з кіраўнікоў партызанскага руху ў Мінскай і Віцебскай абласцях, Герой Савецкага Саюза (1944). Нарадзіўся 5.1.1907 г. ў в. Ізлягошча Усманскага раёна Ліпецкай вобласці. З 1936 г. працаваў на чыгуначнай станцыі Мінск. З 1941 г. камандзір аддзялення, узвода партызанскага атрада спецыяльнага прызначэння «Міця», які дзейнічаў на чале з Дз.М.Мядзведзевым на тэрыторыі Магілёўскай, Смаленскай і Арлоўскай абласцей. З сакавіка 1942 г. кіраўнік партызанскай спецыяльнай разведвальна-дыверсійнай групы НКДБ СССР «Бывалыя», са жніўня 1942 г. да чэрвеня 1944 г. камандзір партызанскай брыгады «Дзядзькі Колі». З 1944 г. намеснік старшыні Барысаўскага гарвыканкома, на гаспадарчай рабоце. Яго імем названа Ганцавіцкая сярэдняя школа ў Барысаўскім раёне, вуліца ў Барысаве. Памёр 9.7.1974 г.

**МАНКОВІЧ Сцяпан Сцяпанавіч**. Герой Савецкага Саюза (1944). Адзін з арганізатараў і кіраўнікоў патрыятычнага падполля і партызанскага руху на тэрыторыі Мінскай вобласці ў Вялікую Айчынную вайну. Нарадзіўся 13.5.1905 г. ў в. Беразіно Докшыцкага раёна ў сялянскай сям'і. Скончыў ВПШ пры ЦК ВКП(б) (1946). З 1929 г. на савецкай і гаспадарчай рабоце, з 1939 г. сакратар Бягомльскага райкома КП(б)Б. У ліпені 1941 г. пакінуты ў тыле ворага для арганізацыі падпольнай і партызанскай барацьбы. З сакавіка 1942 г. ў партызанах, з красавіка 1942 г. камісар атрада, у верасні 1942 г. — снежні 1943 г. — партызанскай брыгады «Жалязняк», адначасова са жніўня 1942 г. да снежня 1943 г. сакратар Бягомльскага падпольнага райкома КП(б)Б. Пасля вайны на савецкай і партыйнай рабоце. Узнагароджаны ордэнамі Леніна, Чырвонага Сцяга, Айчыннай вайны 2-й ступені, Працоўнага Чырвонага Сцяга, медалямі. Памёр 18.4.1978 г. Яго імем названы вуліца ў г.п. Бягомль, школа на радзіме, перад школай пастаўлены бюст.

### З успамінаў С.С.Манковіча

В ночь на 3 июля 1941 г. в Бегомль ворвались вражеские войска. С группой товарищей я ушел в деревню Бедино. Вскоре переселились в Федорки. Некоторое время вместе со мной находились инструктор Бегомльского райкома КП(б)Б Семен Филиппович Керко и секретарь райисполкома Петр Семенович Рутковский, потом мы разошлись по деревням. Семен Керко направился в Недальский, Петр Рутковский — в Глинский, а я — в Кадлубищенский сельсоветы. Определяли, на кого можно опереться, нацеливали надежных людей на сбор оружия и создание законспирированных групп.

Фашисты схватили С.Ф.Керко. За антигитлеровскую агитацию, сбор и хранение оружия его вместе с отцом расстреляли. Задержали и П.С.Рутковского. Но ему при содействии местных жителей удалось освободиться. Мой арест предотвратил Л.А.Янковский из Федорков. Перед войной его направили на работу в один из западных районов Белоруссии. Там он вступил кандидатом в члены партии, но в родной деревне об этом никто не знал. Земляки обманули оккупантов: сказали, что Янковский — кулак и сидел в тюрьме. Его назначили старостой. Как-то на совещании в Бегомле Леон Антонович узнал, что гитлеровцам дано задание разыскать и арестовать Манковича. Он сразу же предупредил меня об этом.

В августе 1941 г. мы перенесли свою базу на территорию Домжерицкого сельского Совета. Там до войны имелась партийная организация. В Домжерицах я наладил связь со многими патриотами, в том числе с коммунистом Михаилом Кульбой и Григорием Хацкевичем.

В сентябре 1941 г. в доме Михаила Лукьяновича Кульбы состоялось первое в условиях подполья партийное собрание. Всего присутствовало 11 человек. Договорились о сборе оружия, разъяснительной работе среди населения, засылке в учреждения противника верных советской власти людей.

Коммунисты начали создавать подпольные группы, вооружались, вели разъяснительную

работу и готовились к партизанской борьбе. Одну такую группу в деревне Березки возглавил участник I Всесоюзного съезда колхозников-ударников Франц Викентьевич Гуринович.

В пяти волостных управах работали подпольщики. Например, в Домжерицкой волости почти весь аппарат состоял из патриотов, от которых мы получали точные сведения о действиях оккупантов. Старостой Березковской волости являлся коммунист Илья Клементьевич Насенник.

Бесстрашной патриоткой показала себя Ольга Стрельчонок. Она установила связь со служащими паспортного стола в Бегомле, получала от них бланки паспортов и удостоверений. Когда создали партизанский отряд, Ольга помогла вступить в него красноармейцам, вырвавшимся из плена, приносила разведданные. В марте 1942 г. гитлеровцы выследили эту патриотку и расстреляли.

Наши связные вели агитационную работу среди населения, рассказывали о событиях на фронтах и в тылу врага. Мы обеспечивали их материалами, которые принимали по радио. Приемник находился в тайнике у бывшего директора школы в деревне Переходцы Григория Васильца. В октябре 1941 г. фашисты схватили его и расстреляли.

Сначала мы размножали сводки Совинформбюро от руки. В конце 1941 г. раздобыли пишущую машинку. В распространении листовок активно участвовали Татьяна Вашкевич — секретарь Домжерицкой комсомольской организации, Михаил Буяльский, Антон Хацкевич и Иван Хацкевич, Сергей Каминский, Иван Автушко из деревень Кветча, Домжерицы, Королино и Савский Бор, Яков Шевцов — руководитель комсомольской группы в Бегомле.

В ноябре 1941 г. И.М.Вашкевич, хозяин явочной квартиры, обнаружил в лесу у деревни Броды советские газеты и листовки, видимо, сброшенные нашим самолетом. Радостный и взволнованный, он сообщил подпольщикам о находке. Вести с Большой земли окрыляли. Патриоты распространили издания в населенных пунктах.

В декабре 1941 г. по инициативе наших коммунистов и военнослужащих, попавших в окружение, организуется отряд «Романа» (по имени командира Романа Аполлоновича Дьякова). Но всю зиму действовали группами. Они уничтожали линии связи, устраивали засады на дорогах, сжигали мосты. Партизанская группа сержанта И.В.Жаворонкова на мосту через реку Бузянка подорвала легковую и грузовую машины, уничтожила 11 вражеских солдат и офицеров. Группа В.А.Астапковича дважды разрушала небольшой мост на дороге Парафьяново—Лепель, а группа Р.А.Дьякова вывела из строя шлюзы на Сергучевском канале.

Скрывавшиеся в деревнях военнослужащие П.Г.Шильников, Я.А.Бутюгин, И.А.Кулешов, Н.К.Долженков, а также местные жители Юрий и Иван Хацкевичи, Петр Шаман, Владимир Белый и другие собирали вокруг себя патриотов для проведения диверсий на коммуникациях противника, разыскивали оружие. Многие из них погибли от рук гитлеровских палачей: Михаил Кульба, Иль Буяльский, Юрий и Иван Хацкевичи, Владимир Белый, Викентий Астапкович, Григорий Хацкевич, Леон Янковский.

В апреле 1942 г. отряд «Романа» воссоздан. Меня избрали комиссаром.

В это время из-за линии фронта сюда прибыл отряд И.М.Кузина, который имел рацию. Мы воспользовались ею и передали на Большую землю, что на Бегомльщине действует партизанский отряд «Романа». С И.М.Кузиным договорились о проведении совместных боевых операций против оккупантов. Первый удар решили нанести по вражескому опорному пункту в Домжерицах. Ни одному гитлеровцу не удалось спастись. Народные мстители расправились также с начальником домжерицкой полиции и его заместителем, которые находились в другом доме.

После этих операций партизан оккупанты ликвидировали свои гарнизоны и полицейские участки во многих деревнях. Оставили только в Мстиже, Березино и Бегомле. Правда, враг не раз на протяжении лета 1942 г. совершал оттуда бандитские налеты на населенные пункты. Мы не всегда могли давать решительный отпор карателям из-за недостатка боеприпасов.

В мае 1942 г. к нам прибыл довоенный секретарь Бегомльского РК ЛКСМБ Ф.И.Дернушков. Он доставил директивы руководящих органов о задачах партийных и комсомольских организаций в тылу врага.

В августе 1942 г. ЦК КП(б)Б утвердил состав Бегомльского подпольного райкома партии. Секретарем стал я, а членами райкома — С.В.Борздыко, Ф.И.Дернушков, А.Е.Чернов, С.Я.Мальчик, Г.В.Шараев, а в

С.С.Манковіч.

М.Р.Пучкароў.

июле 1943 г. и А.Н.Костеневич — редактор газеты «Советский патриот».

К сентябрю 1942 г. наш отряд значительно вырос. Его разделили на два и на их базе создали бригаду «Железняк».

*Друкуецца са скарачэннямі па кн.: Партийное подполье в Белоруссии, 1941—1944: Страницы воспоминаний. Минская область и Минск. Мн., 1985. С. 307—310.*

**МАЧУЛЬСКІ Раман Навумавіч**. Партыйны і дзяржаўны дзеяч Беларусі. Герой Савецкага Саюза (1944). Заслужаны работнік культуры БССР (1980). Нарадзіўся 30.11.1903 г. ў в. Крываносы Старадарожскага раёна. Скончыў Рэспубліканскую школу прапагандыстаў пры ЦК КП(б)Б (1937). З 1937 г. на партыйнай рабоце ў Грэску, Чэрвені, Плешчаніцах. У Вялікую Айчынную вайну ў тыле ворага, упаўнаважаны ЦК КП(б)Б па Мінскай і Палескай абласцях, сакратар Мінскага падпольнага абкома КП(б)Б, у кастрычніку 1942 г. — маі 1943 г. в.а. камандзіра Мінскага партызанскага злучэння, з жніўня 1943 г. камандзір партызанскага злучэння Барысаўска-Бягомльскай зоны. Пасля вайны на савецкай і партыйнай рабоце, з 1950 г. 1-ы сакратар Пінскага абкома КПБ, у 1954—59 гг. старшыня Брэсцкага аблвыканкома. Намеснік Старшыні Прэзідыума Вярхоўнага Савета БССР у 1947—51 гг. Аўтар мемуараў «Старонкі бессмяротнасці» (1972), «Людзі высокага абавязку» (1975), «Вечны агонь» (3-е выд., 1978), «На вогненнай зямлі» (1983). Памёр 26.4.1990 г.

**МЯДЗВЕДЗЕЎ Анатоль Данілавіч**. Адзін з кіраўнікоў партызанскага руху ў Вілейскай вобласці. Нарадзіўся 4.3.1907 г. ў в. Цюмінёўка Балашоўскага раёна Саратаўскай вобласці, Расія. Скончыў Варонежскі хіміка-тэхналагічны інстытут (1934). Працаваў у харчовай прамысловасці. Са снежня 1941 г. на Калінінскім фронце. У партызанах з красавіка 1942 г.: камандзір групы, роты, з ліпеня 1942 г. начальнік штаба Асвейскай партызанскай брыгады імя М.В.Фрунзе, камандзір атрада, з кастрычніка 1942 г. батальёна, аб'яднаўшага групу атрадаў, у сакавіку 1943 г. — чэрвені 1944 г. камандзір партызанскай брыгады імя ЦК КП(б)Б, адначасова член Докшыцкага падпольнага РК КП(б)Б. У 1945—74 гг. працаваў у сістэме прамысловага будаўніцтва ў г. Чымкент, Казахстан. Узнагароджаны 2 ордэнамі, медалямі. Памёр 6.4.1980 г.

**НІКІЦІН Мікалай Міхайлавіч**. Адзін з кіраўнікоў партызанскага руху ў Мінскай вобласці. Нарадзіўся 24.12.1907 г. ў г. Смаргонь. Скончыў Арлоўскую аўтабранятанкавую школу (1928). У 1920-я г. рабочы мінскага завода «Камунар». З 1932 г. на камандных пасадах у Кіеўскай і Беларускай ваенных акругах. У 1941 г. ўдзельнічаў у абароне Гомеля. Са студзеня 1942 г. ўдзельнік Мінскага патрыятычнага падполля, па заданні якога ў сакавіку—маі 1942 г. аб'яднаў асобныя партызанскія групы ў атрад. З мая 1942 г. камандзір атрада, у ліпені—лістападзе 1942 г. — партызанскай брыгады М.М.Нікіціна. Памёр 3.6.1957 г.

**ПЕТРАКОЎ Андрэй Іванавіч**. Адзін з кіраўнікоў партызанскага руху ў Віцебскай вобласці. Нарадзіўся 23.12.1910 г. ў Маскве. Скончыў Кіеўскі будаўнічы інстытут (1937). Працаваў інжынерам-канструктарам, брыгадзірам, галоўным інжынерам праекта Праектнай канторы ў Маскве. У Вялікую Айчынную вайну на Калінінскім фронце — камандзір атрада асобага прызначэння. У ліпені—верасні 1942 г. камандзір партызанскай брыгады імя К.К.Ракасоўскага. З 1946 г. галоўны інжынер праекта, начальнік аддзела праектнага інстытута ў Маскве. Узнагароджаны ордэнам Леніна, 2 іншымі ордэнамі, медалямі.

**ПУЧКАРОЎ Мікалай Рыгоравіч**. Адзін з кіраўнікоў партызанскага руху ў Вілейскай вобласці ў Вялікую Айчынную вайну. Нарадзіўся 2.3.1913 г. ў в. Галі Шумілінскага раёна. Скончыў Рэспубліканскую партыйную школу пры ЦК КПБ (1953). З 1938 г. на савецкай рабоце ў Сіроцінскім раёне. У ліпені 1941 г. пакінуты ў тыле ворага. У партызанах з красавіка 1942 г.: радавы, палітрук узвода, роты, інструктар Сіроцінскага падпольнага РК КП(б)Б, у верасні 1941 г. — чэрвені 1944

г. камісар, адначасова ў верасні—кастрычніку 1943 г. в.а. камандзіра партызанскай брыгады імя ЦК КП(б)Б, у чэрвені—ліпені 1944 г. камісар партызанскай брыгады дыверсійнай Беларускай імя У.І.Леніна, адначасова член, у чэрвені 1944 г. сакратар Докшыцкага падпольнага РК КП(б)Б. З 1944 г. на партыйнай і адм.-гаспадарчай рабоце ў Полацкай і Віцебскай абласцях. Памёр 17.10.1975 г.

**РАМАНАЎ Аляксандр Васілевіч**. Адзін з кіраўнікоў партызанскага руху ў Віцебскай і Вілейскай абласцях. Нарадзіўся 25.6.1918 г. ў в. Максакава Чарапавецкага раёна Валагодскай вобласці, Расія. Скончыў ваенна-палітычнае вучылішча (1941), ВПШ пры ЦК КПСС (1956). З чэрвеня 1941 г. на Паўднёвым фронце. З кастрычніка 1941 г. камандзір узвода, камісар 17-га партызанскага атрада асобага прызначэння, у ліпені 1942 г. — сакавіку 1943 г. камісар, у лістападзе 1942 г. — сакавіку 1943 г. в.а. камандзіра, у сакавіку 1943 г. — ліпені 1944 г. камандзір партызанскай брыгады імя К.К.Ракасоўскага, адначасова член Дунілавіцкага падпольнага РК КП(б)Б. Да 1978 г. на партыйнай і савецкай рабоце ў Маладзечанскай і Мінскай абласцях. Узнагароджаны ордэнам Леніна, 2 іншымі ордэнамі. Аўтар кнігі «На зямлі непакоранай» (1962).

**ТАБАЧНІКАЎ Сяргей Міхайлавіч**. Нарадзіўся 20.10.1920 г. ў Магілёве. У 1928—39 гг. вучыўся ў сярэдняй школе і на рабфаку. Скончыў Ленінградскае ваеннае вучылішча (1941), Рэспубліканскую партыйную школу пры ЦК КП(б)Б (1948), БДУ (1952). У час Вялікай Айчыннай вайны з лістапада 1941 г. камандзір узвода асобнага лыжнага батальёна. У верасні 1942 г. ў складзе дыверсійнай групы накіраваны ў тыл ворага ў Бягомльскі раён. У лістападзе 1942 г. — чэрвені 1944 г. начальнік штаба 3-га, 1-га атрадаў, потым намеснік начальніка штаба партызанскай брыгады «Жалязняк». Пасля вайны працаваў у Бягомльскім РК КП(б)Б. З 1948 г. ў органах дзяржбяспекі. У 1954—59 гг. і 1964—70 гг. служыў у ГДР. У 1959—64 гг. і 1970—73 гг. у КДБ БССР. З 1974 г. вучоны сакратар НДІ эканомікі і матэматычных даследаванняў Дзяржплана БССР, у 1980—87 гг. начальнік аддзела Мінскага аблсавета. Палкоўнік (1946). Узнагароджаны ордэнамі Чырвонага Сцяга, Айчыннай вайны 1-й ступені, 2 ордэнамі Чырвонай Зоркі, ордэнам ГДР, 18 медалямі, у т.л. 6 медалямі ГДР, знакам «Ганаровы супрацоўнік КДБ СССР». Жыве ў Мінску.

С.М.Табачнікаў.

А.Ф.Фрол.

І.П.Шіткоў.

**ФРОЛ Андрэй Фёдаравіч**. Адзін з арганізатараў і кіраўнікоў партыйнага падполля і партызанскага руху ў Докшыцкім раёне ў Вялікую Айчынную вайну. Нарадзіўся ў 1915 г. ў в. Нябышына. З 20 ліпеня 1941 г. да 8 верасня 1942 г. з'яўляўся кіраўніком Нябышынскай падпольнай партыйна-камсамольскай групы. У 1942—44 гг. у партызанскай брыгадзе «Жалязняк». З лістапада 1942 г. сакратар Бягомльскага падпольнага РК ЛКСМБ, намеснік камісара брыгады «Жалязняк» па камсамольскай рабоце, з 1944—46 гг. — 1-ы сакратар Бягомльскага РК ЛКСМБ. Пасля вайны працаваў загадчыкам аддзела культуры Бягомльскага райвыканкама, у Бягомльскім лясгасе. Узнагароджаны ордэнам Чырвонага сцяга, медалямі. Памёр у 2001 г.

**ЦІТКОЎ Іван Піліпавіч**. Герой Савецкага Саюза (1944). Адзін з арганізатараў і кіраўнікоў партызанскага руху ў Мінскай вобласці ў

Вялікую Айчынную вайну. Нарадзіўся 27.8.1912 г. ў с. Слабада Бялёўскага раёна Тульскай вобласці (Расія) у сялянскай сям'і. Скончыў Тульскі будаўнічы тэхнікум (1931), ВПШ пры ЦК ВКП(б) (1950), Ваенную акадэмію імя Фрунзе (1953). У Чырвонай Арміі ў 1934—1936 гг. і з 1939 г. З чэрвеня 1941 г. на фронце. У чэрвені 1942 г. капітан І.П.Ціткоў накіраваны ў варожы тыл. У кастрычніку 1942 г. — чэрвені 1944 г. камандзір партызанскай брыгады «Жалязняк». У 1945—1972 гг. на партыйнай і гаспадарчай рабоце. Аўтар кнігі «Брыгада «Жалязняк» (2 выд., 1982). Памёр 23.7.1982 г. Яго імем названа вуліца ў г.п. Бягомль.

## Камбрыг брыгады «Жалязняк»

Біяграфія Івана Піліпавіча Ціткова — багатая. Паловы яе іншаму хапіла б на два жыцці. На Магнітцы кляпаў каупера самай першай домны яшчэ ў 1930-м. Падымаў з руін Беларусь. Будаваў сочынскія палацы, тульскія жылыя дамы і цэлыя кварталы на Мангышлаку, нафтахімічныя прадпрыемствы Гур'ева. Вядома ж — будаўнік па прафесіі.

Хоць будаўнічая біяграфія І.П.Ціткова вымяралася 38-ю гадамі, былі ў яго свядомым жыцці два з паловай гады, цяжкіх, партызанскіх.

Першы бой Ціткоў прыняў недалёка ад заходняй граніцы ў складзе 11-га механізаванага корпуса. Паколькі на баку ворага была перавага ў сіле, корпус вымушаны быў адыходзіць. Іван Піліпавіч камандаваў ар'ергардам. На пяты дзень корпус апынуўся пад Мінскам і трапіў у акружэнне. Лейтэнант Ціткоў арганізаваў групу прарыву. Разведкай намацаў зручнае месца і вывеў без страт 700 чалавек. Вышэйшае камандаванне прызначыла яго пасля гэтага камандзірам разведатрада 30-й арміі, а неўзабаве яго накіравалі ў танкавую брыгаду. Пад Ржэвам быў цяжка паранены.

А ў гэты час Цэнтральны штаб партызанскага руху (ЦШПР) прыступіў да стварэння груп і атрадаў для засылкі ў варожы тыл. Ціткова ўзялі ў склад адной з такіх груп па той прычыне, што меў ужо баявы вопыт і з 1939 г. служыў на тэрыторыі Беларусі. Як вылечыўся ад ранення, яго паклікалі ў ЦШПР на гутарку з П.К.Панамарэнкам. Сакратар ЦК КП(б)Б прапанаваў Івану Піліпавічу Бягомльскі раён як месца яго будучых баявых дзеянняў.

Група Ціткова праз «Суражскія вароты» пераадолела лінію фронту. Пры пераходзе чыгункі Полацк—Віцебск сутыкнуліся з немцамі і ўступілі ў першы бой. Не робячы адпачынку, накіраваліся і прыйшлі на Бягомльшчыну. З групай прыбыў у нямецкі тыл і сакратар Барысаўскага падпольнага міжрайпартцэнтра А.П.Жуковіч, які праз 2 месяцы па прыбыцці на бягомльскую зямлю і прызначыў І.П.Ціткова камандзірам брыгады «Жалязняк». Аснову яе склалі ўжо дзеючыя тут партызанскія сілы Р.А.Дзякава — С.С.Манковіча, якія налічвалі каля 200 байцоў. Да іх далучылі групу лейтэнанта М.Л.Афанасьева і групу Г.В.Шараева.

Першымі мерапрыемствамі, з якіх распачаў сваю дзейнасць Ціткоў як камбрыг, былі збор зброі і боепрыпасаў сярод насельніцтва, папаўненне асабовага складу брыгады, блакіроўка і знішчэнне варожых гарнізонаў на тэрыторыі раёна, поўнае авалоданне дарогамі і мастамі, што знаходзіліся ў межах раёна. 12.12.1942 г. існаванне нямецкіх гарнізонаў на бягомльскай зямлі было поўнасцю паралізавана.

Як камандзір брыгады Іван Піліпавіч праявіў шмат клопатаў, каб звязаць партызанскія брыгады, што дзейнічалі па суседству з брыгадай «Жалязняк», з Вялікай зямлёй праз Бягомльскі аэрадром. І мара яго збылася: у сакавіку 1943 г. да партызан у Бягомль прыляцелі першыя самалёты з боепрыпасамі і медыкаментамі.

Час ішоў. Брыгада вяла баявыя дзеянні супраць ворага, паяўляліся раненыя. Не абыходзілася і без іншых захворванняў партызан. Па гэтай прычыне І.П.Ціткоў і вырашыў арганізаваць у брыгадзе свой шпіталь. Спачатку ён дзейнічаў у вясковай хаце, а потым яго збудавалі ў цяжкадаступным месцы ў лесе; пад зямлёй зладзілі памяшканні з нарамі, запасам медыкаментаў, прадуктаў і вады. Для лячэння і догляду хворых былі прыцягнуты медыцынскія работнікі, што прыйшлі ў брыгаду з даваенных медыцынскіх устаноў раёна. Загадваў шпіталем ваенны ўрач Іван Дзмітрыевіч Кузняцоў, які ўцёк з нямецкага палону і прыйшоў у брыгаду, і ўрачы даваеннай Бягомльскай бальніцы муж і жонка Сырнікавы, яна — тэрапеўт, ён — хірург.

Добрага слова заслугоўвае Іван Піліпавіч Ціткоў і з нагоды дачынення да пераходу на бок партызан брыгады «Рускай нацыянальнай народнай арміі» пад камандаванне У.У.Гіль-Радзіёнава, якая ваявала на баку немцаў. Гэта Ціткоў вёў перапіску і перагаворы з падпалкоўнікам Гіль-Радзіёнавым і паскорыў яго рашэнне павярнуць зброю брыгады супроць фашыстаў.

У чэрвені 1944 г. пры прарыве брыгады «Жалязняк» з акружэння на р. Цна Ціткоў быў паранены і пакінуў пост камбрыга. А 28.6.1944 г. ў 7 гадзін 15 хвілін на Сінічынскую пераправу цераз Бярэзіну выйшаў з лесу танк камандзіра батальёна 35-й танкавай брыгады маёра Сухаверхава, які тут ужо чакалі партызаны брыгады «Жалязняк».

Вярнуўся ў брыгаду І.П.Ціткоў 30.6.1944 г. ў пагонах палкоўніка і з Зоркай Героя ўжо на расфарміраванне. *Г.Кулікоўская.*

Р.А.Сырнікаў.

І.Дз.Кузняцоў.

**ШЛЯХТУНОЎ Фёдар Сазонавіч**. Адзін з кіраўнікоў партызанскага руху ў Віленскай вобласці. Нарадзіўся 17.9.1896 г. ў в. Сінякова Бешанковіцкага раёна. Скончыў Рэспубліканскую партыйную школу пры ЦК КП(б)Б (1952). З 1915 г. ў арміі, з 1917 г. ў Чырвонай гвардыі, Чырвонай Арміі. З 1921 г. на савецкай і адміністрацыйна-гаспадарчай рабоце. У партызанах з кастрычніка 1941 г.: камандзір групы, з чэрвеня 1942 г. — атрада, у снежні 1942 г. — студзені 1943 г. і сакавіку—кастрычніку 1943 г. камандзір партызанскай брыгады імя Л.М.Даватара, у студзені—сакавіку 1943 г. — партызанскай брыгады імя К.Я.Варашылава. З 1944 г. ў СНК БССР, у 1947—60 гг. на адміністрацыйна-гаспадарчай рабоце ў Мінску. Узнагароджаны 4 ордэнамі, медалямі. Памёр 13.5.1972 г.

## Барысаўска-Бягомльская партызанская зона

У снежні 1942 г. партызанская брыгада «Жалязняк» вызваліла г.п. Бягомль. Да пачатку 1943 г. ўвесь Бягомльскі раён быў ачышчаны ад акупантаў. Партызаны ўстанавілі кантроль на тэрыторыі Бягомльскага і паўночнай часткі Барысаўскага раёнаў (плошча 2250 км$^2$), да канца 1943 г. вызвалілі каля 6 тыс. км$^2$ тэрыторыі Барысаўскага, Бягомльскага, Крупскага, Лагойскага, Плешчаніцкага, Смалявіцкага, Халопеніцкага і інш. раёнаў (каля 1100 населеных пунктаў). У выніку на поўначы Мінскай вобласці ўтварылася зона, якую кантралявалі народныя мсціўцы. Тут была адноўлена савецкая ўлада, выдаваліся газеты, у населеных пунктах дзейнічалі камендатуры.

Падтрымлівалася рэгулярная радыёсувязь з Вялікай зямлёй, з сакавіка 1943 г. ў Бягомлі дзейнічаў партызанскі аэрадром, на які з савецкага тылу дастаўлялі зброю, боепрыпасы, медыкаменты для партызан зоны і суседніх раёнаў Віцебскай, Вілейскай абласцей, Літвы.

Кіраўніцтва ў зоне ажыццяўлялі падпольныя Мінскі абком КП(б)Б, Барысаўскі міжрайпартцэнтр, райкомы партыі, штаб партызанскага злучэння Барысаўска-Бягомльскай партызанскай зоны. Пасля зліцця зоны з Полацка-Лепельскай і Сенненска-Аршанскай партызанскімі зонамі вызваленая тэрыторыя склала каля 11 тыс. км$^2$. Зону абаранялі партызанскія брыгады «Жалязняк», «Народныя мсціўцы» імя В.Т.Варанянскага, «Дзядзькі Колі», «Штурмавая», «Смерць фашызму», імя Кірава, 1-я Антыфашысцкая і інш., што ўваходзілі ў партызанскае злучэнне Барысаўска-Бягомльскай партызанскай зоны (усяго каля 10,5 тыс. партызан). Усе дарогі, што праходзілі праз зону, пастаянна кантраляваліся партызанамі, на танканебяспечных напрамках ствараліся фартыфікацыйныя ўмацаванні і перашкоды (равы, засекі, мінныя палі і інш.). У мэтах стрымлівання карна-грабежніцкіх вылазак нямецка-фашысцкіх акупантаў непасрэдна да гарнізонаў ворага былі высунуты дыверсійныя, разведвальныя падраз-

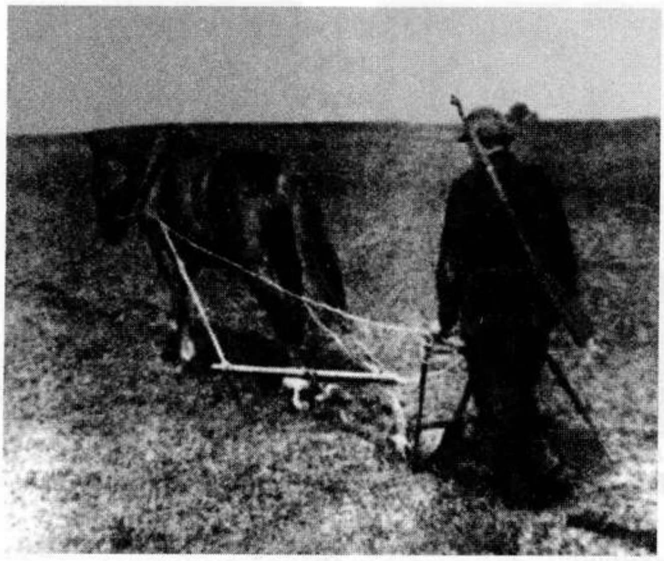

Барысаўска-Бягомльская партызанская зона. Партызан на палявых работах.

дзяленні, засадныя групы. Гэта вымушала праціўніка адцягваць значныя сілы для абароны камунікацый і апорных пунктаў гарнізонаў, перашкаджала прасоўванню карнікаў у глыб зоны і ў населеныя пункты, што кантраляваліся партызанамі. Дапамогу партызанам аказвалі падпольшчыкі Мінска, Барысава, Докшыц і інш., якія перадавалі інфармацыю аб намерах і сілах праціўніка. У час буйных карных аперацый нямецка-фашысцкіх захопнікаў вялікую дапамогу партызанам у абароне зоны аказвалі ЦК КП(б)Б і БШПР. Савецкія лётчыкі ў складаных умовах начных вылетаў дастаўлялі з Вялікай зямлі медыкаменты, боепрыпасы, эвакуіравалі параненых.

Гітлераўцы няраз спрабавалі ліквідаваць зону. У ходзе карнай аперацыі «Котбус» (май—чэрвень 1943) у баях пад в. Пышна, на рубяжах рэк Проня і Бярэзіна, каля партызанскага аэрадрома партызаны нанеслі праціўніку значныя страты: знішчылі больш за 2 тыс. салдат і афіцэраў, 24 танкі і бронемашыны, 73 аўтамашыны, 2 самалёты, адначасова з канца красавіка да сярэдзіны чэрвеня пусцілі пад адхон 43 варожыя эшалоны. Байцы брыгады «Жалязняк» 12.2.1944 г. каля в. Улессе адбілі наступленне карнага батальёна, узмоцненага 3 танкамі і мінамётна-артылерыйскімі батарэямі, 24.2.1944 г. каля в. Юхнаўка нанеслі страты праціўніку ў жывой сіле.

Цяжкія выпрабаванні выпалі на долю партызан і цывільнага насельніцтва зоны ў час карных аперацый «Веснавое свята» і «Баклан» (красавік—чэрвень 1944). Займаючы кругавую абарону на балоцістых пляцоўках, партызаны толькі ў майска-чэрвеньскіх баях знішчылі 3735, паранілі 2400 і ўзялі ў палон каля 1 тыс. варожых салдат і афіцэраў, выратавалі жыццё тысячам людзей. Выніковае значэнне ў разгроме карнікаў адыграла імклівае наступленне Чырвонай Арміі і ўзаемадзеянне з ёю партызанскага злучэння зоны, якое не страціла сваёй баяздольнасці.

На месцы партызанскага аэрадрома пастаўлены абеліск, у в. Іканы Барысаўскага раёна ў гонар партызан Барысаўска-Бягомльскай партызанскай зоны — помнік.

*У.С.Пасэ, Э.Ф.Языковіч.*

## Партызанскае злучэнне Барысаўска-Бягомльскай зоны

Пачало складвацца ў 2-й палавіне 1942 г., канчаткова аформілася ў жніўні 1943 г. Камандзір — сакратар Мінскага падпольнага абкома КП(б)Б Р.Н.Мачульскі (жнівень 1943 — чэрвень 1944), начальнік штаба М.К.Садоўскі (жнівень 1943 — чэрвень 1944). Злучэнне дзейнічала на тэрыторыі паўночных раёнаў Мінскай вобласці: Барысаўскага, Бягомльскага, Крупскага, Лагойскага, Плешчаніцкага, Смалявіцкага, Халопеніцкага. З лета 1941 г. на гэтай тэрыторыі дзейнічалі партызанскія атрады І.А.Яраша, А.Я.Васілеўскага, М.Х.Балана («Буравеснік»), С.Н.Далганава («Барацьба») і шматлікія партызанскія групы, у лютым 1942 г. створаны атрад В.Т.Варанянскага («Мсцівец»).

У 1942 г. ў сувязі з хуткім колькасным ростам існуючых і ўзнікненнем новых партызанскіх атрадаў пачалося стварэнне партызанскіх брыгад. У жніўні 1942 г. на савеце камандавання атрадаў з удзелам прадстаўнікоў Мінскага падпольнага гаркома КП(б)Б створаны партызанскія брыгады «Дзядзькі Колі» і «Стары» (расфарміравана 8.5.1943, атрады вылучаны ў асобна дзейныя), у верасні — «Жалязняк» і «Народныя мсціўцы», у снежні — «Штурмавыя» і імя С.М.Кірава.

11.8.1942 г. ЦК КП(б)Б у мэтах узмацнення кіраўніцтва падпольнымі арганізацыямі і

Узлёт дэсантнага планера Б-11 на буксіры за самалётам-буксіроўшчыкам Як-2. 1943 г.

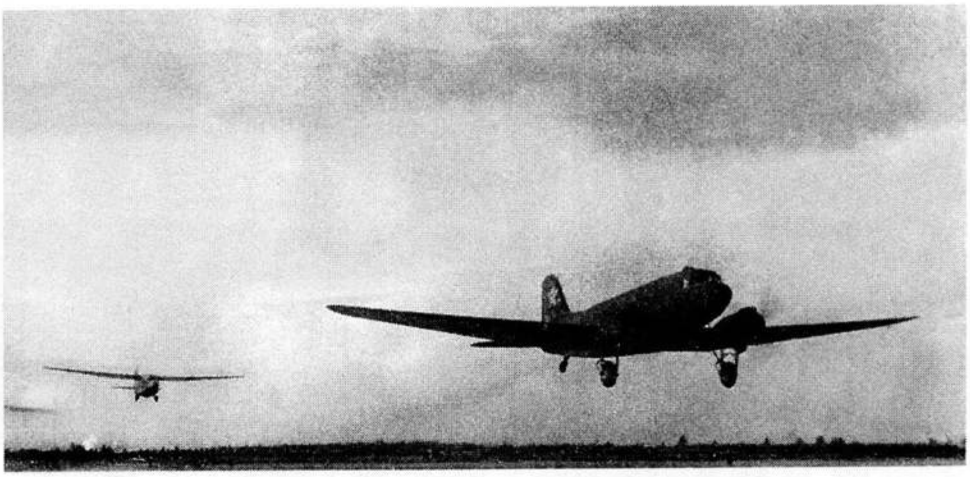

партызанскім рухам утварыў Барысаўскі падпольны міжрайпартцэнтр, а для забеспячэння кіраўніцтва баявымі дзеяннямі партызанскіх брыгад і атрадаў — Барысаўскі ваенна-аператыўны цэнтр (камандзір Г.І.Абрамаў, камісар В.В.Сямёнаў, начальнік штаба І.П.Ціткоў, з лістапада 1942 М.І.Каваленка), якія 5.10.1942 г. прыбылі ў Барысаўска-Бягомльскую партызанскую зону і прыступілі да работы (раён базіравання на поўнач ад воз. Палік). З ліпеня 1943 г. пасля скасавання міжрайпартцэнтра кіраўніцтва партызанскімі брыгадамі і атрадамі ажыццяўляў упаўнаважаны Беларускага штаба партызанскага руху (БШПР) П.А.Жуковіч (да жніўня).

На час аб'яднання з часцямі Чырвонай Арміі (27.6—3.7.1944) у партызанскае злучэнне ўваходзіла 10 брыгад — «Дзядзькі Колі», «Жалязняк», «Народныя мсціўцы» імя В.Т.Варанянскага, імя Кірава, «Смерць фашызму», імя П.К.Панамарэнкі, Лагойская, «Бальшавік», імя М.І.Калініна, «Штурмавая», 1-я Антыфашысцкая; 2 асобна дзейныя атрады — імя А.В.Суворава і імя М.І.Калініна; агульная колькасць партызан — 10 436. Камандзіру злучэння Р.Н.Мачульскаму, камандзірам брыгад П.Р.Лапаціну, І.П.Ціткову, Г.Ф.Пакроўскаму, камісарам брыгад С.С.Манковічу, І.М.Цімчуку прысвоена званне Героя Савецкага Саюза.

*А.Л.Манаенкаў.*

## Партызанскі аэрадром

Сіламі сялян Бягомльшчыны на заходняй ускраіне раённага цэнтра прыкладна ў 1935—38 гг. было зроблена лётнае поле аэрадрома. Пакарыстацца ім для сваіх патрэб у мірны час не паспелі. Так і пасвілася на роўным і гладкім як стол лётным полі свойская жывёла, пакуль партызаны не выгналі з Бягомля акупантаў у снежні 1942 г.

Пасля гэтага над аэрадромам амаль кожную ноч чуўся гул самалётаў. Рэгулярныя рэйсы пачаліся ў сакавіку 1943 г. Першым на Бягомльскі аэрадром прыляцеў планерыст, будучы заслужаны майстар спорту, заслужаны лётчык-выпрабавальнік СССР, Герой Савецкага Саюза, палкоўнік С.М.Анохін, другім — яго радыст. Анохін першы ажыццявіў пасадку і ўзлёт планера з цяжка параненымі партызанамі, за што быў узнагароджаны ордэнам Чырвонага Сцяга.

Звычайна на Бягомльскім аэрадроме садзіліся двухматорныя ЛІ-2 і «Дугласы» са 101-га авіяпалка далёкага дзеяння, якім камандавала Герой Савецкага Саюза В.С.Грызадубава. Пілоты-планерысты толькі аднаго з двух авіяпланерных палкоў 1-й паветранай арміі за 1-е паўгоддзе 1943 г. зрабілі 556 вылетаў да партызан.

Спачатку аперацыю «Паветраны мост Бягомль — Вялікая зямля» абслугоўвалі 5 буксірных самалётаў і 20 планераў. Але хутка абстаноўка патрабавала павялічыць колькасць буксірных самалётаў да 11, а планераў — да 72.

Толькі за перыяд з 6 да 20 сакавіка авіяпланерная група зрабіла 96 баявых вылетаў, з іх 85 — паспяхова. У тыл праціўніка было адбуксіравана 65 планераў, перавезена 50 т баявога грузу, высаджана ў тыл 106 чалавек кіруючага саставу, 150 дэсантнікаў-дыверсантаў, 2 падпольныя абкомы КП(б)Б, парты-

К.П.Ласкутоў.

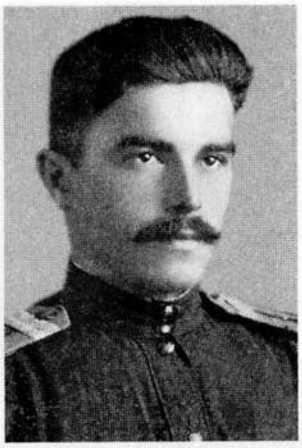

А.Кручкоў.

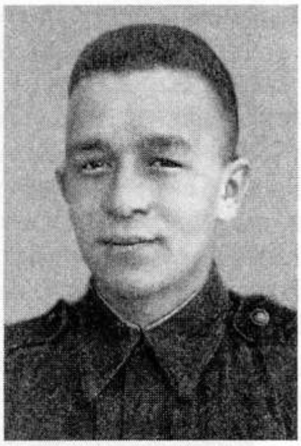

М.Мухамедгаліеў.

П.І.Юфераў.

Помнік на месцы партызанскага аэрадрома ў г.п. Бягомль.

занскае кіраўніцтва Літвы на чале з тагачасным 1-м сакратаром яе Кампартыі А.Ю.Снечкусам, некалькіх міжрайкомаў партыі з 10 радыёстанцыямі і 5 друкарнямі.

На самалётах і планерах з тылу вывезены 61 планерыст, шмат параненых партызан, хворых, дзяцей, 2 мільёны руб. савецкіх грошай і 800 кг каштоўных рэчаў у фонд абароны краіны.

Праз Бягомльскі аэрадром вялося забеспячэнне больш за 40 партызанскіх атрадаў і брыгад Мінскай, Віцебскай, Вілейскай і Баранавіцкай абласцей. Народным мсціўцам было дастаўлена 142 супрацьтанкавыя ружжы, 32 ручныя кулямёты, 33 ротныя мінамёты, 818 аўтаматаў, 98 вінтовак «СВТ», 1440 драгунскіх вінтовак, 950 мінамётных мін, 28,4 тыс. патронаў да супрацьтанкавых ружжаў, 815 тыс. вінтовачных і 407 тыс. аўтаматных патронаў, 16,2 тыс. кг узрыўчаткі і мін, 77 парашутных мяшкоў з медыкаментамі, іншы ваенны рыштунак.

На Бягомльскі аэрадром выляталі самалёты і буксіраваліся планеры ў асноўным з аэрадрома Старая Таропа, што знаходзіўся за 25 км на поўдзень ад г. Таропец (Цвярская вобласць). З гэтага аэрадрома і бліжэйшых узлётных пляцовак у тыл праціўніка было адпраўлена 142 планеры.

Абслугоўванне аэрадрома было ўскладзена на спецыяльна створаную для гэтай мэты групу партызан колькасцю 114 чалавек (камандзір І.П.Вадзянкоў, яго намеснік капітан І.І.Слабко). У яе склад уваходзіў узвод аховы, які ўзначальваў П.А.Бартулёў. Група займалася падрыхтоўкай аэрадрома да прыёму самалётаў і планераў, іх разгрузкай, маскіроўкай, адпраўкай у зваротны рэйс і інш. Да вывазкі дастаўленых з Вялікай зямлі зброі і боепрыпасаў, а таксама іншых работ пастаянна прыцягваліся дзесяткі падвод з Бягомля і навакольных вёсак.

У перыяд дзейнасці Бягомльскага аэрадрома (сакавік 1943 — чэрвень 1944) на яго прылятаЛі лётчыкі і планерысты Н.В.Аланоў-

Група лётчыкаў і планерыстаў, якія прылятаді на Бягомльскі партызанскі аэрадром; 4-ы злева — Герой Савецкага Саюза С.М.Анохін. Май 1985 г.

скі, І.Альбістэгі, С.М.Анохін, М.Асадчы, Бакланаў, Баранаў, Бардыкін, І.Барысаў, Батурын, Р.Л.Блюмкін, Б.А.Брадзіхін, Бурмістраў, В.Бухарын, Бушуеў, Бяззубаў, Бязрукаў, С.М.Бяляеў, Ю.А.Вадзяной, Варанцоў, Ватуцін, Г.Волгін, Галахаў, Ганеў, Говараў, Дзімакоў, Дзямідаў, Дудулін, Жалютаў, Законнікаў, М.Ільін, М.Калякін, Камалаў, Б.Г.Камісараў, Канавалаў, Канапкін, Кірычэнка, І.П.Кісялёў, Клапоўскі, Кочаў, А.Кручкоў, Кузьмінаў, Кураў, Н.Лагоўскі, К.П.Ласкутоў, Лахмацін, Лупанаў, Лысенка, І.Майчанка, Г.С.Маліноўскі, Мізін, В.Міланаў, Мішакоў, А.Мялешын, Навітачынаў, А.А.Позняк, Н.М.Пакідышаў, Паначэўны, Паноў, Паптоў, В.І.Паўлаў, Паўлычаў, Пашкоў, І.Пішараў, Пызін, П.Пятроў, І.Пяшчэраў, В.Сакалоў, Самсонаў, Селязнёў, Сідзякін, Д.Сільвестраў, Сінельнікаў, А.С.Сініцын, І.П.Смірноў, С.А.Сняткоў, Стрэльнікаў, Ю.Ф.Сушылін, Сцяцанаў, Трафімаў, Турзакоў, Турымаў, Фамін, Фукс (брат), Цітоў, А.Чабатароў, В.Чабукоў, С.Чарнаброўкін, Шадрын. Пры пасадцы на аэрадром і пералёце лініі фронту загінулі Агееў, Алямасаў, В.Выганаў, Галееў, В.Дзёмін, Кеўлін (Каўлін), Ю.Колесаў, Мінаеў, М.Мухамедгаліеў, Педчанка, Шуткін, П.І.Юфераў, Ягораў, А.Япішын.

За прайшоўшыя пасляваенныя дзесяцігоддзі не сцёрлася ў сэрцах народных памяць пра той далёкі і грозны час. На адной з вуліц Бягомля, адкуль бачны аэрадром, нашчадкі ўзвялі абеліск, на вяршыні якога — макет самалёта, а на гранях абеліска — выявы ордэна «Айчыннай вайны» і словы:

«Тут у 1943—1944 гг. дзейнічаў партызанскі аэрадром, праз які падтрымлівалася сувязь з «Вялікай зямлёй».

Адсюль пачала свой баявы шлях група арганізатараў партызанскага руху ў Літве».

К.П.Ласкутоў.

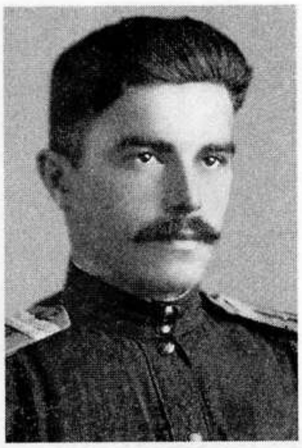
А.Кручкоў.

М.Мухамедгалієў.

П.І.Юфераў.

Помнік на месцы партызанскага аэрадрома ў г.п. Бягомль.

занскае кіраўніцтва Літвы на чале з тагачасным 1-м сакратаром яе Кампартыі А.Ю.Снечкусам, некалькіх міжрайкомаў партыі з 10 радыёстанцыямі і 5 друкарнямі.

На самалётах і планерах з тылу вывезены 61 планерыст, шмат параненых партызан, хворых, дзяцей, 2 мільёны руб. савецкіх грошай і 800 кг каштоўных рэчаў у фонд абароны краіны.

Праз Бягомльскі аэрадром вялося забеспячэнне больш за 40 партызанскіх атрадаў і брыгад Мінскай, Віцебскай, Вілейскай і Баранавіцкай абласцей. Народным мсціўцам было дастаўлена 142 супрацьтанкавыя ружжы, 32 ручныя кулямёты, 33 ротныя мінамёты, 818 аўтаматаў, 98 вінтовак «СВТ», 1440 драгунскіх вінтовак, 950 мінамётных мін, 28,4 тыс. патронаў да супрацьтанкавых ружжаў, 815 тыс. вінтовачных і 407 тыс. аўтаматных патронаў, 16,2 тыс. кг узрыўчаткі і мін, 77 парашутных мяшкоў з медыкаментамі, іншы ваенны рыштунак.

На Бягомльскі аэрадром выляталі самалёты і буксіраваліся планеры ў асноўным з аэрадрома Старая Таропа, што знаходзіўся за 25 км на поўдзень ад г. Таропец (Цвярская вобласць). З гэтага аэрадрома і бліжэйшых узлётных пляцовак у тыл праціўніка было адпраўлена 142 планеры.

Абслугоўванне аэрадрома было ўскладзена на спецыяльна створаную для гэтай мэты групу партызан колькасцю 114 чалавек (камандзір І.П.Вадзянкоў, яго намеснік капітан І.І.Слабко). У яе склад уваходзіў узвод ахоўы, які ўзначальваў П.А.Бартулёў. Група займалася падрыхтоўкай аэрадрома да прыёму самалётаў і планераў, іх разгрузкай, маскіроўкай, адпраўкай у зваротны рэйс і інш. Да вывазкі дастаўленых з Вялікай зямлі зброі і боепрыпасаў, а таксама іншых работ пастаянна прыцягваліся дзесяткі падвод з Бягомля і навакольных вёсак.

У перыяд дзейнасці Бягомльскага аэрадрома (сакавік 1943 — чэрвень 1944) на яго прыляталі лётчыкі і планерысты Н.В.Аланоў-

Група лётчыкаў і планерыстаў, якія прылятлі на Бягомльскі партызанскі аэрадром; 4-ы злева — Герой Савецкага Саюза С.М.Анохін. Май 1985 г.

скі, І.Альбістэгі, С.М.Анохін, М.Асадчы, Бакланаў, Баранаў, Бардыкін, І.Барысаў, Батурын, Р.Л.Блюмкін, Б.А.Брадзіхін, Бурміструў, В.Бухарын, Бушуеў, Бяззубаў, Бязрукаў, С.М.Бяляеў, Ю.А.Вадзяной, Варанцоў, Ватуцін, Г.Волгін, Галахаў, Ганеў, Говараў, Дзімакоў, Дзямідаў, Дудулін, Жалютаў, Законнікаў, М.Ільін, М.Калякін, Камалаў, Б.Г.Камісараў, Канавалаў, Канапкін, Кірычэнка, І.П.Кісялёў, Клапоўскі, Кочаў, А.Кручкоў, Кузьмінаў, Кураў, Н.Лагоўскі, К.П.Ласкутоў, Лахмацін, Лупанаў, Лысенка, І.Майчанка, Г.С.Маліноўскі, Мізін, В.Міланаў, Мішакоў, А.Мялешын, Навітачынаў, А.А.Позняк, Н.М.Пакідышаў, Паначэўны, Паноў, Паптоў, В.І.Паўлаў, Паўлычаў, Пашкоў, І.Пішараў, Пызін, П.Пятроў, І.Пяшчэраў, В.Сакалоў, Самсонаў, Селязнёў, Сідзякін, Д.Сільвестраў, Сінельнікаў, А.С.Сініцын, І.П.Смірноў, С.А.Сняткоў, Стрэльнікаў, Ю.Ф.Сушылін, Сцяпанаў, Трафімаў, Турзакоў, Турымаў, Фамін, Фукс (брат), Цітоў, А.Чабатароў, В.Чабукоў, С.Чарнаброўкін, Шадрын. Пры пасадцы на аэрадром і пералёце лініі фронту загінулі Агееў, Алямасаў, В.Выганаў, Галееў, В.Дзёмін, Кеўлін (Каўлін), Ю.Колесаў, Мінаеў, М.Мухамедгаліеў, Педчанка, Шуткін, П.І.Юфераў, Ягораў, А.Япішын.

За прайшоўшыя пасляваенныя дзесяцігоддзі не сцёрлася ў сэрцах народных памяць пра той далёкі і грозны час. На адной з вуліц Бягомля, адкуль бачны аэрадром, нашчадкі ўзвялі абеліск, на вяршыні якога — макет самалёта, а на гранях абеліска — выявы ордэна «Айчыннай вайны» і словы:

«Тут у 1943 – 1944 гг. дзейнічаў партызанскі аэрадром, праз які падтрымлівалася сувязь з «Вялікай зямлёй».

Адсюль пачала свой баявы шлях група арганізатараў партызанскага руху ў Літве».

Кіраўнікі ЦК Кампартый Беларусі і Літвы П.М.Машэраў (у цэнтры) і А.Ю.Снечкус (2-і злева) на ўрачыстасцях, прысвечаных адкрыццю помніка партызанскаму аэрадрому ў г.п. Бягомль. 1967 г.

Адкрыццё помніка-абеліска адбылося 20 жніўня 1967 г. Ва ўрачыстасцях удзельнічалі Героі Савецкага Саюза 1-ы сакратар ЦК КПБ П.М.Машэраў, 1-ы намеснік Старшыні Савета Міністраў БССР У.Е.Лабанок, былы камісар брыгады «Жалязняк» С.С.Манковіч, а таксама сакратар ЦК КПБ Ф.А.Сурганаў, загадчык аддзела ЦК КПБ Л.Г.Кляцкоў, кіраўнікі вобласці і раёна, вялікая група былых партызан. Шанаванымі гасцямі з боку нашых суседзяў-літоўцаў былі: 1-ы сакратар ЦК КПЛ А.Ю.Снечкус, партызаны-дэсантнікі Г.А.Зіманас, А.Б.Бараўскас, В.Ю.Уагентас, Я.Б.Наркевічутэ, В.Л.Сакавічус, Л.П.Рэшэляўскас, А.М.Мурніковас, А.В.Вайцекавічэне, І.Д.Нікіцін.

А.Ю.Снечкус падараваў Бягомльскаму музею народнай славы карціну «Партызанская маці», напісаную былым партазанам, літоўскім мастаком С.Розінасам.

*У.К.Герасімёнак.*

## «Бягомльская легенда»

У канцы сакавіка 1943 г. на Бягомльскім аэрадроме прызямліўся самалёт з Масквы, у якім знаходзілася група аператараў Саюзкінахронікі Іосіф Навумавіч Вейняровіч, Марыя Іванаўна Сухава, Атылія Баляславаўна Рэйзман і Сямён Школьнікаў. Яны мелі заданне зняць дакументальны фільм «Народныя мсціўцы». Партызаны сустрэлі іх як жаданых гасцей. Размясцілі ў асобнай хаце побач са штабам брыгады «Жалязняк».

Каб паказаць прыбыўшым сапраўдны бой, было вырашана правесці некалькі баявых аперацый. Партызаны зрабілі засаду на развілцы дарог Докшыцы—Даўгінава. Кінаапе-

Ваенныя кінааператары М.Сухава (3-я злева) і А.Рэйзман (1-я справа) сярод партызан брыгады «Жалязняк». 1943 г.

ратары са сваёй апаратурай высунуліся ўперад на дарогу якраз у такі час, калі з падбітай нямецкай аўтамашыны яшчэ гучалі стрэлы. Марыя Сухава пазней знайшла ў сваім кажушку 2 дзіркі ад куль. Затым кінааператары здымалі нападзенне партызан на ст. Параф'янава, дзе трапілі пад агонь. Хадзілі з падрыўнікамі на чыгунку, каб зняць узрыў эшалона. Іх жаданне ўсюды паспець не на жарт трывожыла камандаванне брыгады. Ужо пачыналася карная аперацыя «Котбус», варожыя самалёты часта паяўляліся над Бягомлем, а кінааператары ніяк не жадалі перабірацца ў в. Бабцы, каб схавацца ад бамбёжак.

У брыгадзе «Жалязняк» гэта група прабыла каля паўтара месяца, пасля чаго пайшла ў Чашніцкую партызанскую брыгаду «Дубава».

У 1944 г. ў час карнай аперацыі «Баклан» М.І.Сухава была смяротна паранена разрыўной куляй. Разумеючы, што жыць ёй засталіся лічаныя хвіліны, Марыя зняла замацаваныя на шырокім ваенным рамяні, якім была падпяразана, скураныя чахлы са знятымі плёнкамі і аддала іх партызану, што яе суправаджаў. Яна загадала яму даставіць фотаматэрыялы на партызанскі аэрадром і перадаць асабіста камандзіру лётнага экіпажа, які накіроўваўся ў Маскву. Праз паўгадзіны Марыя Іванаўна Сухава памерла.

Партызан выканаў загад кінааператара, але пры вяртанні з аэрадрома загінуў. Паколькі ніхто, акрамя загінуўшых Сухавай і партызана, не ведаў пра факт перадачы плёнак лётчыкам, то на працягу 16 пасляваенных гадоў лічылася, што ўнікальныя фотаматэрыялы страчаны назаўсёды.

І толькі ў пачатку 1960-х г. фотаплёнкі былі знойдзены ў музеі Рэвалюцыі СССР у Маскве. Як высветлілася, камандзір экіпажа самалёта палічыў музей найбольш надзейным месцам і даставіў іх туды.

Праз некаторы час частка фотаматэрыялаў М.І.Сухавай, а таксама іншых кінааператараў, якія знаходзіліся разам з ёй у партызанскай Беларусі, былі перададзены ў Беларускі дзяржаўны музей гісторыі Вялікай Айчыннай вайны ў Мінску і Бягомльскі музей народнай славы. Яны сталі асновай для хранікальна-дакументальнага фільма «Бягомльская легенда» пра партызанскую брыгаду «Жалязняк», створанага ў 1985 г. І.Н.Вейняровічам. Гэты

фільм — своеасаблівы помнік партызанам-жалязнякоўцам і мужнаму ваеннаму кінааператару Марыі Іванаўне Сухавай, для якой беларуская зямля стала апошнім прытулкам.

*Г.М.Аўтушка.*

## Вызваленне Бягомля

**З успамінаў С.М.Табачнікава, былога начальніка штаба 3-га партызанскага атрада брыгады «Жалязняк»**

Камандаванне партызанскай брыгады «Жалязняк» прыступіла да выканання дзвюх важных задач: знішчыць масты і вызваліць Бягомльскі раён ад акупантаў. Іх ажыццяўленне прывяло ў рух як партызан, так і насельніцтва раёна. Мужчыны рыхтавалі сані і збрую, жанчыны шылі маскіровачныя халаты. Была створана група партызан, якая разам з сялянамі шукала зброю. У месцах сур'ёзных баёў Чырвонай Арміі з немцамі было знойдзена шмат вінтовак, боепрыпасаў. Начштаба брыгады Л.П.Бірукоў паведамляў, што жыхар в. Кветча Фёдар Шаман здаў партызанам 15 вінтовак.

Барысаўскі падпольны міжрайпартцэнтр загадаў камандаванню брыгады імя С.М.Кірава перадаць брыгадзе «Жалязняк» 1 кулямёт і 5 аўтаматаў.

Збор зброі дазволіў за другую палавіну кастрычніка і лістапад 1942 г. амаль утрая павялічыць колькасць партызан.

Асноўная задача аперацыі па знішчэнні мастоў заключалася ў тым, каб стварыць гітлераўцам невыносныя ўмовы на занятых імі аб'ектах: рабіць пастаянныя засады, абстрэлы мастоў днём і ноччу, блакіраваць і перашкаджаць падвозу прадуктаў харчавання. Перш за ўсё трэба было адрэзаць гарнізон Бягомля ад бліжэйшага і больш буйнага Лепельскага гарнізона, дзе знаходзіліся тылы 3-й нямецкай танкавай арміі. Гэта задача была даручана 3-му атраду і выдатна ім выканана. 23.11.1942 г. на адлегласці 1,5—3 км ад мастоў у бок Лепеля на дарозе паставілі міны. На Кальніцкі мост з блізкай адлегласці рабіліся агнявыя налёты. Камандзір брыгады І.П.Ціткоў загадаў стварыць штурмавыя групы з партызан 3-га атрада і тых, што прайшлі 6-месячную падрыхтоўку на спецкурсах у Арахаўцы Уладзімірскай вобласці (Брухавецкі, Баталка, Мардачоў, Глазко і інш.). Як працяг гэтай аперацыі камбрыг Ціткоў прыдумаў правесці маскіровачны рэйд па вёсках, якія абкружалі Бягомль. Для гэтага ён даручыў мне падабраць 40 партызан, апрануць усіх у белыя халаты, пасадзіць на 35 фурманак і шпаркім тэмпам рушыць па населеных пунктах раёна. Наш рэйд працягваўся з 5 па 11 снежня.

У вёсках, па якіх праязджалі народныя мсціўцы, іх называлі дэсантнікамі. У першых двух населеных пунктах партызаны арыштавалі паліцэйскага і старасту, на якіх паскардзіліся людзі. З іншых вёсак нямецкія паслугачы ўцякалі ў Бягомль і паведамлялі фашыстам перабольшаныя звесткі пра колькасць партызан-дэсантнікаў, нібыта прыбыўшых у Бягомльскі раён.

У завяршальным этапе Бягомльскай аперацыі ўдзельнічалі ўсе 3 атрады брыгады. Пачалася яна 17.12.1942 г. ў 4 гадзіны раніцы. 3-і атрад меў на ўзбраенні 2 ручныя кулямёты, 10 аўтаматаў і 2 бязгучныя вінтоўкі. Ён атрымаў задачу штурмам авалодаць будынкам былой турмы, а таксама двухпавярховым будынкам школы, у якім размяшчалася камендатура, блакіраваць Дом Саветаў, дзе знаходзіліся немцы і паліцэйскія Бягомльскага гарнізона і збеглыя з іншых паліцэйскіх участкаў.

Атрад выйшаў з в. Бабцы. Партызаны прыбылі ў в. Маргавіца (за 2 км ад Бягомля), пакінулі тут штаб брыгады, а самі дайшлі да будынка лесапілкі на ўскраіне Бягомля, дзе спыніўся камандзір атрада М.Л.Афанасьеў са сваім штабам. Асноўныя сілы 3-га атрада на чале са мной рушылі па вуліцы Савецкай. Як падышлі да былой турмы, нікога там не выявілі. А ў камендатуры пачулі нейкі шоргат і закідалі яе супрацьтанкавымі гранатамі. Партызан Сеўрукоў кінуў іх аж дзве. Варожага агню ў адказ не пачулі. Тады я загадаў ісці да Дома Саветаў. Пачуўшы партызан, немцы адкрылі па атраду шквальны кулямётны агонь. Партызаны адказалі ім тым жа. Я параіў сваім кулямётчыкам часцей мяняць месца стральбы, каб увесці немцаў у зман адносна колькасці кулямётаў у партызан, — тое ж і з аўтаматчыкамі. У гэты час да мяне падбег партызан і паведаміў, што камісар атрада Г.В.Шараеў каля школы затрымаў паліцэйскага. Калі я прыйшоў туды, паліцэйскі ўжо ляжаў мёртвы. Паспяшаўся Шараеў

застрэліць яго. У паліцая трэба было даведацца пра адрасы кіраўнікоў нямецкай адміністрацыі раёна і расправіцца з імі, а заадно выпытаць і пра сакрэтныя пасты, і пра месцазнаходжанне банкаўскіх грошай. Але было ўжо позна.

Набліжаўся досвітак, і мы пачалі адыход на Маргавіцу. Там ужо сядзелі ў сёдлах усе тры брыгадныя начальнікі. Ціткоў зрабіў мне заўвагу, нібыта я крыху зацягнуў аперацыю ў часе, і тут жа прапанаваў узяць з нагружаных трафеямі саней 2-га атрада некалькі бляшанак мясных кансерваў сабе і партызанам. С.С.Манковіч у сваю чаргу пацікавіўся, як партызаны вялі сябе пад варожым агнём.

Другі ж атрад граміў нямецкія склады, што размяшчаліся ў канцы вуліцы Трактарнай, недалёка ад лесу. Прыкладна разам з адыходам 3-га атрада ў Маргавіцу прыйшоў і 2-і з добрымі трафеямі.

У ходзе аперацыі 3-і атрад страціў двух чалавек, у іншых атрадах забітых не было.

У выніку актыўных дзеянняў партызан немцы былі дэмаралізаваны і блакіраваны ў сваіх бункерах на Кальніцкім і Бузянскім мастах. Убачыўшы, што далейшае знаходжанне тут паграджае немінучым разгромам, яны пакінулі ўвесь свой рыштунак у бункерах каля мастоў і ўцяклі, напэўна, у Докшыцы. А 18 снежня з Плешчаніц прыйшло да немцаў у Бягомль ратаванне: некалькі транспартных адзінак, якія забралі жандараў, паліцэйскіх і дзесятак чалавек цывільных з абслугі. З гэтага часу Бягомльскі раён стаў востравам свабоды ад акупантаў. Партызаны наладзілі тут жыццё па савецкіх законах.

Для гітлераўцаў страта кантролю над раёнам і парушэнне тылавых камунікацый на поўнач ад Мінска з'явілася моцным ударам. Каб неяк кампенсаваць гэту страту, немцы пачалі будаўніцтва вузкакалейных дарог, якія часта падвяргаліся дыверсіям партызан.

Вызваленне ад акупантаў цэлага раёна плошчай больш за 2 тыс. км$^2$ з насельніцтвам каля 40 тыс. чалавек прыбавіла ўпэўненасці іншым партызанскім злучэнням. Яны пачалі праводзіць падобныя аперацыі і ствараць у месцах сваёй дыслакацыі такія ж свабодныя партызанскія зоны. З сакавіка 1943 г. ў Бягомлі пачаў рэгулярна дзейнічаць аэрадром. Рэзка вырас колькасны склад усіх атрадаў брыгады «Жалязняк». Калі ў Бягомльскай аперацыі 3-і атрад дзейнічаў у колькасці 50 чалавек, то ў сакавіку 1943 г. ў ім было ўжо звыш 200 партызан, а ў брыгадзе — больш за 1500.

Помнік у гонар партызанскай брыгады «Жалязняк», якая 18.12.1942 г. вызваліла г.п. Бягомль ад нямецка-фашысцкіх захопнікаў.

## Юхнаўскі бой

Бой партызанскай брыгады «Жалязняк» Мінскай вобласці і нямецка-фашысцкіх захопнікаў у в. Юхнаўка Бягомльскага раёна 13.8.1943 г. Праводзіўся сіламі 5-га партызанскага атрада (камандзір Р.А.Карніец, камісар А.Г.Калашнікаў) брыгады «Жалязняк» супраць гарнізона ў в. Юхнаўка (каля 400 гітлераўцаў), які ахоўваў дарогу Бягомль—Докшыцы. Напярэдадні бою партызанскія разведчыкі праніклі ў в. Юхнаўка, вывучылі размяшчэнне варожых умацаванняў, агнявых кропак, пастоў аховы. На досвітку 13 жніўня партызаны на чале з намеснікам камандзіра брыгады «Жалязняк» А.В.Склярэнка пайшлі

Помнік у гонар разгрому партызанамі варожага гарнізона ў в. Юхнаўка.

В.І.Ляшчынскі.

Я.І.Саковіч.

на штурм гарнізона і авалодалі Юхнаўкай. Спробы праціўніка выбіць партызан з вёскі поспеху не мелі. У выніку бою партызаны знішчылі каля 80 гітлераўцаў, у т.л. камандзіра і начальніка штаба варожага батальёна, узялі ў палон 48 салдат і 3 афіцэраў, захапілі вял. трафеі: 45-міліметровую гармату, 2 мінамёты, 7 кулямётаў, больш 60 вінтовак, 3 аўтаматы, 32 тыс. патронаў, 40 падвод з харчаваннем і амуніцыяй, рацыю, штабныя дакументы і шыфр батальёна. У час бою загінулі 2 партызаны. У 1964 г. ў в. Юхнаўка ў гонар гэтага бою пастаўлена стэла.

*М.Ф.Шумейка.*

## ...І тры гранаты для сябе

**З успамінаў пра падземны партызанскі шпіталь**

Канчатковай мэтай аперацыі «Кармаран» («Баклан») было акружэнне і знішчэнне 19 партызанскіх брыгад у Домжарыцкіх балотах, каля воз. Палік. Агульная шчыльнасць карнікаў на знешняй паласе акружэння складала 200 чалавек на кіламетр, а ў раёне Домжарыцкіх варот — 700 чалавек. Салдаты ішлі ланцугом на адлегласці паўтара метра адзін ад другога. Задума: ні адзін партызан не павінен застацца жывым.

5 чэрвеня гітлераўцы захапілі Бягомльскі аэрадром. Больш за 30 (дакладную лічбу ўстанавіць не ўдалося) раненых і хворых тыфам партызан эвакуіраваць за лінію фронту не паспелі. Апошнія самалёты адляталі ўжо пад абстрэлам.

Камандаванне брыгады «Жалязняк», атрады якой дыслацыраваліся вакол аэрадрома, прадугледзела і такі паварот падзей. Вырашана было схаваць раненых на час блакады ў дзвюх зямлянках, выкапаных сярод Домжарыцкіх балот у Саўскім Бары... У тое, што адбылося потым у партызанскіх зямлянках, цяжка паверыць. Аб гэтай хвалюючай гісторыі расказваюць тыя, хто меў да яе прамыя адносіны.

**М.С.Сялюк, былы камісар 8-га атрада брыгады «Жалязняк»**: У час блакады ўсе (раненыя і хворыя), хто мог рухацца, бралі зброю і адыходзілі са шпіталю ў свае атрады. Гэтыя 30 нікуды пайсці не маглі. Былі сярод іх і без ног і без рук. Многія былі ў беспрытомнасці, трызнілі. Гэта ў асноўным тыфозныя...

Зямлянкамі ў поўным сэнсе слова гэтыя сховы не назавеш. Кожная — 10 метраў у даўжыню, 2 у шырыню і 1 метр у вышыню. Ляжаць, сядзець можна, але не ўстаць. Глыбей капаць нельга было. Вакол балота. Сталі б глыбей капаць, атрымалі б сажалку замест зямлянкі. На падлозе насціл з жэрдак, на сталяванне тонкія бярвенні пайшлі. Тут жэрдзі не гадзіліся, маглі б не вытрымаць зямлі, прагнуцца. Мы зверху ўсё зямлёй засыпалі, зямлю зараўнялі і заслалі мохам. Нават ядловец і ягаднік зверху ў мох пасадзілі. Выкапаную зямлю за кіламетр адвезлі і ў балота высыпалі... Вузенькі люк, каб толькі чалавеку прапаўзці, цяжкай скрыняй з зямлёй закрылі, кожную шчыліну замаскіравалі. Калі не ведаеш, можаш прайсці над зямлянкай і не заўважыць. Для таго, каб дыхаць можна было, невялікую адтуліну пад карэнне сасны вывелі. У адну «нару» раненых уцягнулі, у другую — тыфозных хворых. Бой ішоў ужо зусім блізка...

**В.І.Ляшчынскі, былы начальнік партызанскага шпіталю брыгады «Жалязняк»**: Калі б я мог, я б нашым сёстрам і санітаркам помнік паставіў. З чыстага золата... Аб сабе не думалі, прама ў рукі да фашыстаў лезлі, калі трэба было раненых з-пад агню выцягнуць. Была ў нас сястрычка Валя па прозвішчы Мальчык. Усе яе дражнілі: «Мальчык з пальчык!». Дык вось гэты «мальчык з пальчык» на сваіх вузенькіх плячах выцягнула з бою больш за 200 раненых. Разам з іх зброяй, ніводнай вінтоўкі не кінула. Маша Углова прама на аэрадроме загінула, калі раненых да самалёта прывезла. Пачалі аднойчы бамбіць наш лясны шпіталь, а я якраз нажоўкай руку ў раненага адпільваю, вачэй падняць не магу. Дык Ядзя Саковіч і мяне і раненага сабой прыкрыла. Ці ж такое загадаеш?..

А тут ужо зусім выпадак асобны быў. Як загадаеш жывому чалавеку добраахвотна ў зямлю замуравацца? У хворых і раненых іншага выхаду не было — або пад зямлю, або... Ефрасіння Іванаўна Грыбаедава, фельчар наш, тая першая сказала: «Я буду з ранянымі, што ім, тое і мне». А з ёй усе два гады ў лесе дачка маленькая была гадоў пяці. Яна ў нас і малярыяй захварэла. Я ёй кажу: «Фрося, а як жа дачка?». Яна адказвае: «І Ліля са мной будзе». Думаў я, што сясцёр угаворваць прыйдзецца. А Наташа Кульба — прыгажуня была такая, што вачэй не адвесці, — гаворыць: «Не трэба, Васіль Іванавіч, нас прасіць. Трэба, значыць, трэба. Мы застаёмся з хворымі і раненымі. Не кідаць жа іх адных». І засталіся яны — Наташа Кульба, Ліда Радзівон, Надзя Церах, Ефрасіння Грыбаедава. І тры санітаркі з імі — Ліда Балбукова, Лукер'я Пярэдня, мы яе ўсё Луцэйкай звалі, і Тоня Пярэдня, дваюрадныя сёстры. Луцэйка была старэйшай, а Тоні ўсяго гадоў пятнаццаць...

Н.У.Кульба.

Н.І.Церах.

**М.С.Сялюк**: Выклікаў нас да сябе камбрыг, Іван Піліпавіч Ціткоў, мяне і камандзіра нашага восьмага атрада Пятра Клякіна і гаворыць: «Брыгада будзе прарывацца з акружэння. А вашаму атраду заданне надзвычайнай важнасці, вы застанецеся тут і будзеце выклікаць агонь на сябе, калі карнікі падыдуць да зямлянак. Трэба будзе — памрыце, але тыя, у зямлянках, у рукі да фашыстаў трапіць не павінны». І развітаўся з намі, як са смяротнікамі. Ён разумеў, што такое сто чалавек супраць некалькіх тысяч...

**Е.І.Грыбаедава, былы фельчар партызанскай брыгады «Жалязняк»**: Задыхацца мы пачалі на другія суткі, перасталі гарэць свечкі, запалкі ўспыхвалі і адразу тухлі. Мы ўсё рабілі навобмацак — мянялі павязкі, давалі лякарства. Разаб'ём ампулу кафеіну, працэдзім праз марлю, каб асколкі шкла не трапілі ў рот, і даём з кубка. У канцы кожнай зямлянкі быў «калодзеж» зроблен — ямка глыбінёй у метр. Вада ў ёй збіралася балотная, смярдзючая. Але іншай не было. Разагнуцца нельга было. І мы поўзалі на чацвярэньках. Дапаўзеш на каленях да «калодзежа», зачэрпнеш паўкубка вады і назад. Хворыя і раненыя ўвесь час хацелі піць. А тут у Лілі маёй яшчэ прыступ малярыі пачаўся. Нам усім го-

Е.І.Грыбаедава.

рача, душна, а яна просіць: «Мама, абнімі мяне, мне холадна...».

**З тых, хто знаходзіўся сярод раненых і хворых пад зямлёй, удалося знайсці траіх партызан: Уладзіміра Іванавіча Бяляўскага, Івана Максімавіча Архіпенку і Браніслава Баляслававіча Палянскага.**

**Б.Б.Палянскі**: Прыйшоў да сябе я ад стрэлаў наверсе, дзесьці над самай галавой. Ніяк не зразумею, дзе я і што са мной. Паўзмрок, дзесьці ў куце ледзь-ледзь гарыць свечка. Справа і злева ад мяне ляжаць незнаёмыя людзі, ці то жывыя, ці то мёртвыя, хтосьці стогне. Першае, што запомнілася, — грудзі разрываюцца ад няхваткі паветра. Да мяне нахілілася якаясьці дзяўчына (потым я даведаўся, што гэта была Наташа Кульба) і шэптам сказала, што я хворы тыфам і знаходжуся ў падземным партызанскім шпіталі. А над намі — карнікі, ідзе блакада. Страляць пачалі зусім блізка, з кулямётаў і з аўтаматаў. Мінамёты ўдарылі. І тут мы ўсе пачулі над сабой нямецкую гаворку. Мы замерлі і не дыхаем. А партызан, што побач са мной ляжаў, як ускінецца і як закрычыць у непрытомнасці: «Бі фашысцкую погань!».

**М.С.Сялюк**: Мы рухаліся ўвесь час упрытык за карнікамі, а наша разведка, дык тая зусім побач з імі ішла, каб у час заўважыць, як гітлераўцы стануць да зямлянак падыходзіць. І вось дакладваюць нам: да зямлянак засталося сто метраў. Ідуць прама на іх. І хоць добра мы замаскіраваліся, сэрца ва ўсіх замерла. Там жа бездапаможныя, бяззбройныя... Мы забеглі і ўдарылі па карніках з фланга. Яны залеглі і такі агонь адкрылі, што ў нас адразу двух чалавек забіла, начальніка штаба Разбягаева і ячшэ аднаго партызана па прозвішчу Куцепаў...

**Е.І.Грыбаедава**: Трызнілі многія, але крычалі моцна толькі двое. Прытым, калі наверсе ціха, яны маўчаць, як толькі наверсе пачынаюць страляць, гэтыя двое адразу ў крык, камандуюць, людзей у атаку падымаюць. Дзве сястры сядзелі каля іх і затыкалі ім рот анучкамі. І так трымалі. Сачылі толькі, каб не задыхнуліся. Дык яны дзяўчатам ледзь рукі не паламалі. А што ты ім зробіш? У непрытомнасці ж, нічога не памятаюць, а мужыкі яны моцныя.

**Б.Б.Палянскі**: Калі я канчаткова апамятаўся, зразумеў, што становішча наша — горш не бывае. На ўсіх нас адзін карабін і тры гранаты, якія выпадкова засталіся ў мяне. Калі сёстры і санітаркі даведаліся пра гранаты, дамовіліся, што яны будуць для нас, што ўзарвём мы імі сябе, калі фашысты люк адкрыюць. Каб не жывымі ў рукі... Усе мы памяталі, як у 1943 годзе ў час карнай аперацыі «Котбус» гітлераўцы захапілі партызанскі шпіталь. Нажамі заколвалі, жывым нікога не пакідалі. А ўжо як над сёстрамі, над санітаркамі здзекаваліся... Нашы дзяўчаты гэту гісторыю ведалі, таму і рашылі цвёрда: «Гэтыя тры гранаты для сябе як... апошняе выратаванне».

**В.І.Бяляўскі**: Нам, мужчынам, не пад сілу было чуць блізкі бой і не ўдзельнічаць у ім. Адзін з раненых пачуў пра гранаты, схапіў адну і кінуўся па нашых нагах да выхаду, каб у бой уступіць. Сёстры ледзь звалілі яго і аднялі гранату. З таго моманту сёстры трымалі гэтыя тры гранаты пры сабе... Бой аддаліўся, а напружанне ў нас не спала, таму што галасы немцаў чутны былі зусім блізка...

**М.С.Сялюк**: Ходзім мы з карнікамі па кругу. Яны ад нас не адрываюцца, і мы не маем права далёка адыходзіцца, зямлянкі кінуць. А разведчыкі дакладваюць: карнікі капаюць акопы побач з зямлянкай і кухню там паставілі. Безумоўна, ніхто з нас гэта не прадбачыў і не быў гатоў да такога павароту падзей...

**Л.В.Скакун (дзявочае прозвішча Пярэдня), санітарка партызанскага шпіталю**: Страляць наверсе перасталі. Гяргечуць дзесьці пасвойму. А мы ўжо зусім задыхаемся. Гэта мы ўжо потым даведаліся, што, калі яны акопы капалі, нашу паветраную дзірку зямлёй закідалі. Паветра да нас толькі праз дупло старой сасны паступала. А дупло зусім маленькае... Грыбаедава загадала нам, каб менш паветра траціць, не рухацца. Ну, а як ты не будзеш

рухацца, калі хворыя стогнуць, просяць то піць, то судна паднесці. Паўзеш, галава круціцца, дрэнна, сэрца дзесьці ў горле калоціцца, вось-вось замлееш. Але ж трэба! Хто ж яго напоіць?.. Я толькі аднаго баялася: калі хто памрэ, куды мы яго дзенем? Так і будзе ляжаць сярод жывых. Думала, калі вытрымаю, то ўжо ніколі спіну не разагну — увесь час на чацвярэньках і на чацвярэньках, як кот ці сабака...

**І.М.Архіпенка**: Прадуктаў у нас было на тыдзень, але вось і яны сталі канчацца. Урэзалі паёк да мінімуму. Але людзі пакутавалі не ад голаду, а ад духаты. Хацелася толькі піць. А вада ў калодзежы стала горкая, салёная. Нарэшце, і яе не стала. Бачна, балота перасохла. Вось тут ужо пачаліся сапраўдныя нашы пакуты...

**А.К.Таракан (дзявочае прозвішча Пярэдня), санітарка партызанскага шпіталю**: Калі скончылася вада ў «калодзежы», мы паспрабавалі паглыбіць яго. Капалі кубкамі, рукамі. Вады не было, была толькі мокрая ліпкая гразь. А хворыя то прыходзілі ў свядомасць, то зноў млелі, прасілі піць. Здавалася, калі б можна было, крывёю сваёй напаіла б, толькі, каб яны не пакутвалі. Бяляўскі хацеў пакончыць з сабой, так цяжка яму было. Луцэйка яго выратавала. Наклала ў анучку мокрай гразі і выціскала гэту анучку над яго тварам, змазвала яму вусны, язык...

**В.І.Бяляўскі**: Я добра не памятаю, што адбывалася асабіста са мной. Памятаю толькі, што многа разоў партызаны парываліся выйсці вон і «даць апошні бой». Адным карабінам і трыма гранатамі. Маўляў, лепш памерці наверсе ад кулі, чым задыхацца і гніць жывым тут, унізе. І кожны раз утрымлівалі сёстры і санітаркі. Утрымлівалі не столькі сілай, колькі сваімі ласкавымі, пяшчотнымі словамі. У гэтых дзяўчатках, якіх мы і бачыць не бачылі, а толькі чулі, было столькі сілы, веры, любові, столькі жыцця, што мы, мужыкі, зноў сябе адчувалі мужыкамі, адказнымі за гэтыя дзявочыя лёсы. І не толькі за гэтыя...

**Е.І.Грыбаедава**: Калі пачулі моцныя галасы над люкам, зразумелі — гэта канец. Усё ў нас было прадумана да дробязі. Дзве гранаты ўзяла Наташа Кульба, адну я. «Вусікі» адагнулі, чакаем. І ў зямлянцы ўсе чакаюць — жыццё на секунды пайшло. Дамовіліся, што кідаем адначасова, па маёй камандзе, яна — далей, я прама пад ногі нам. Чуем, люк крануўся, пясок на нас пасыпаўся. Вось і ўсё, думаю, скончылася жыццё. Не сябе — Лілю шкада. Добра, што ў цемнаце ніхто слёз маіх не бачыць. «Кідай!» — шэпча Наташа. А ў мяне раптам сэрца зашклянела, і якісьці незвычайны спакой найшоў. Быццам я ўжо з таго свету гляджу. «Няхай люк адкрыюць, — шапчу ў адказ. — Каб хоць адзін з іх разам з намі акалеў!». Падрыхтавала гранату, чакаю. А зверху голас: «Не бойцеся, гэта мы!».

**М.С.Сялюк**: Бег да зямлянак разам з Клякіным і думаў з надзеяй і жахам: ці застаўся хоць хто-небудзь жывы? Вады ў іх было на 3—4 дні. Харчоў — на тыдзень ад сілы. А прайшло 18 сутак! 18 дзён і начэй. «Колькі вас?» — толькі і спытаў Клякін. «Усе», — адказала Грыбаедава і самлела. Гранату з яе рукі Клякін выняў. Ні стаяць, ні хадзіць, ні глядзець яны не маглі. Яны дыхалі і ніяк не маглі надыхацца... *М.Матукоўскі.*

*«Ленінская трыбуна». 1984. 8 кастрычніка.*

## Сувязны ў чорнай расе

Неўміручай славай пакрылі сябе салдаты, партызаны і падпольшчыкі. У іх рады станавіліся людзі рознага ўзросту, полу і нацыянальнасці. Трэба яшчэ дадаць, што і рознай сацыяльнай прыналежнасці. Аб тым, што святары, якіх так мэтанакіравана знішчала ўлада ў 1930-я гады, станавіліся на абарону гэтай жа ўлады, напісана няшмат. Прынамсі, намнога менш, чым аб гераічных учынках салдат Вялікай Айчыннай. А яны — гэтыя людзі — заслугоўваюць не меншай пашаны.

Сям'я святара праваслаўнай царквы Аляксандра Новіка прыехала ў вёску Слабада, што ля Крулеўшчыны, з Гродзеншчыны ў канцы 1930-х гадоў. Пасяліліся прыезджыя ў доме, які належаў царкве, а айцец Аляксандр атрымаў Слабадскі прыход.

— Вельмі добрыя былі людзі, — успамінае жыхарка вёскі Таісія Аляксандраўна Таляронак, — асабліва айцец Аляксандр. Вельмі добразычлівы, ён хутка змог заваяваць любоў і давер сялян. Памятаю, як гаварыла маці, што наведваліся партызаны і прасілі бацюшку стаць сувязным, сачыць за справамі на станцыі (нашы хаты тады стаялі побач). Падобна, што ён згадзіўся, бо потым госці з

лесу перыядычна прыходзілі да яго, але не ў хату, а ў прызначанае месца. Зімой на сустрэчу ў балота вазіла яго мая маці. Аднойчы партызан, што прыходзілі да Новіка па звесткі, адвозіла аж у Таргуны.

У сям'і было шасцёра дзяцей, і партызаны, каб адвесці падазрэнне і пагрозу ад іх жыцця, спалілі хату святара, але, папярэджаны, той вывез увесь скарб. Потым Новікі жылі ў адной хаце з Юнцэвічамі. Бяда грымнула вясной 1943 г. Знайшоўся вылюдак сярод прыхаджан і выдаў бацюшку. Айца Аляксандра забралі і павезлі ў Докшыцы. Тады ж знішчылі яшчэ дзве сям'і слабадчан, якія мелі сувязь з партызанамі. Назаўтра ў Докшыцы адправілася матушка Марыя. Не дачакаўшыся бацькоў, на іх выручку паехаў сын Алег. Ён добра ведаў нямецкую мову, сабраў подпісы аднавяскоўцаў у абарону бацькоў. Падпісалася ўся вёска, акрамя Рыгора Ждановіча.

Успамінае М.Дз.Чысцякоў:

—Святара Аляксандра Новіка і яго жонку немцы расстралялі ў свірне ля будынка паліцыі. Потым забітых адвезлі ў кар'ер, дзе расстрэльвалі яўрэяў. Памятаю, што бацюшка быў апрануты ў чорную расу.

Пра лёс праваслаўнага свяшчэнніка з в. Слабада газета «Родныя вытокі» расказала 8.6.1996 г., а ў лютым 1998 г. ў рэдакцыю завітала пажылая кабета, якая шукала аўтара вышэй названай публікацыі. Гэта была Нона Аляксандраўна Новік, дачка загінуўшага свяшчэнніка. Аб артыкуле, прысвечаным іх сям'і, Ноне Аляксандраўне расказалі вяскоўцы, калі яна летам прыязджала на асвячэнне царквы святой праведнай Ганны, што пабудавана ў Слабадзе. Менавіта ў гэтым храме працаваў яе бацька. Пасля сумеснага прачытання артыкула, слёз і падзяк за праўду і захоўваемую вяскоўцамі памяць, Нона Аляксандраўна зноў расказала аб страшнай трагедыі, якая спасцігла сям'ю Новікаў.

У 1943 г., калі адбылася трагедыя, ёй было 15 гадоў, таму яна добра памятае падзеі. Узначальваць Слабадскі прыход айцец Аляксандр пачаў у 1940 г., а дагэтуль быў свяшчэннікам у Чэрасах Міёрскага раёна. Наогул жа карані Новікаў на Гродзеншчыне. Сувязь з партызанамі меў не толькі галава сям'і, але і адзін з сыноў — Алег, 1926 г. нараджэння. Магчыма, што ён нават больш дапамагаў партызанам, чым бацька. Справа ў тым, што ў Алега была схільнасць да вывучэння замежных моў, і, маючы за плячыма толькі школу, ён тым не менш добра размаўляў па-нямецку. Гэта ведалі немцы, і таму, як толькі прыязджалі ў вёску, адразу бралі хлопца за перакладчыка. Ён часцяком хадзіў на станцыю Крулеўшчына, і пасля гэтага адразу ў хату наведваўся нехта з партызан. Потым Алега запрасілі ў жандармерыю і прапанавалі ехаць вучыцца ў жандармскую школу. Абяцалі вялікую будучыню. Але бацька неяк адпрасіў сына, спасылаючыся на невядомую невылечную хваробу.

Бацьку разам з Алегам забралі адразу, як толькі згарэла хата. Нехта бачыў, што рэчы дапамагалі выносіць партызаны, і данёс немцам. Разам з імі ўзялі і Юзіка Юнцэвіча, Валодзю Бурду. Бацюшку з сынам дапытваць пачалі тут жа, у вёсцы. Білі гумовымі шлангамі, заціскалі пальцы ў дзверы. Перад ад'ездам у Докшыцы дазволілі выйсці да дзяцей з жонкай.

—Тата выйшаў да нас увесь сіні, так быў збіты. Мы кінуліся немцам у ногі, прасілі, плакалі, але ўсё дарэмна, — расказвае Нона Аляксандраўна. — Тату загадалі зняць крыж, і ўсіх павезлі ў Докшыцы. Забіраў тату і іншых вяскоўцаў здраднік Комулька (пасля вайны яго знайшлі ў Польшчы, і мяне выклікалі сведкай на суд). Маму забралі таксама і потым расстралялі разам з татам і Алегам. Зою і Ігара — нашых старэйшых — адправілі ў Германію, а нас з малодшым братам Севам партызаны схавалі на балоце. Вельмі ўдзячна сям'і Аляксандра Юнцэвіча, сын якога Аляксандр Аляксандравіч зараз жыве ў Докшыцах, а таксама ўсім жыхарам вёскі Слабада, якія насілі нам у яму ежу, не далі памерці з голаду. У вёсцы я жыла да 1974 г., а потым выехала на станцыю Гудагай, дзе жыву і зараз. Пасля вайны, калі адкрылі яму з расстралянымі, мы з братам спадзяваліся адшукаць целы нашых бацькоў. Але дарэмна. Нікога і нічога там пазнаць было немагчыма. Зараз помнік маім бацькам і брату — гэта адноўленая царква святой Праведнай Ганны ў Слабадзе. Пакуль ходзяць мае ногі, я буду прыязджаць сюды, на гэту зямлю, дзе спазнала здраду і дапамогу, перажыла трагедыю і нарадзіла дзяцей.

*Т.Чувахова.*

## Доўгачаканае вызваленне

Грукат артылерыйскай кананады на світанні 23 чэрвеня 1944 г. абвясціў, што вызваленне ўжо блізка — пачалася аперацыя «Багратыён». Ужо ў першы дзень надзвычай жорсткіх баёў абарона нямецкіх войскаў у правабярэжжы Заходняй Дзвіны была прарвана. На наступны дзень войскі 1-га Прыбалтыйскага фронту пераадолелі раку. На поўдзень ад Дзвіны рушылі на захад, на Багушэўск, Сянно, Лепель злучэнні 3-га Беларускага фронту. Размежавальная лінія франтоў праходзіла ўпоперак раёна — ад Чашнікаў праз Лепель, на поўдзень ад в. Беразіно, ст. Параф'янава і Мядзела.

З боку Бешанковіч і Лепеля (вызвалены 28 чэрвеня) да Бярэзіны імкнуліся войскі 43-й арміі (камандуючы генерал-лейтэнант А.П.Белабародаў), якая перад тым удзельнічала ў знішчэнні віцебскай групоўкі гітлераўцаў. Першымі да моста і пераправ каля в. Беразіно падышлі 306-я стралковая дывізія (генерал-маёр М.І.Кучаравенка) 1-га стралковага корпуса (генерал-лейтэнант Н.А.Васільеў) і танкі 39-й гвардзейскай танкавай брыгады.

На правым флангу 3-га Беларускага фронту яшчэ больш імкліва наступалі брыгады 3-га Сталінградскага гвардзейскага механізаванага корпуса (генерал-лейтэнант В.Ц.Абухаў), які ўваходзіў у конна-механізаваную групу (генерал-лейтэнант М.С.Аслікоўскі). Партызанская брыгада «Жалязняк» загадзя, яшчэ 21—22 чэрвеня, разагнала нямецкіх ахоўнікаў, захапіла на Бярэзіне плацдарм шырынёй 17 км і ўсталявала 2 танкавыя пераправы — каля вёсак Броды і Сінічына. Да іх і накіроўваліся перадавыя атрады корпуса. 29 чэрвеня яны ўжо былі каля ракі і Сергуцкага канала і пераправіліся праз іх, на наступны дзень стварылі неадольныя для ворага плацдармы, на якія пераправіліся і стралковыя

Група ветэранаў 277-й стралковай дывізіі на Докшыцкай зямлі. 1985 г.

ВЫЗВАЛЕННЕ ДОКШЫЦКАГА РАЁНА Ў 1944 г.

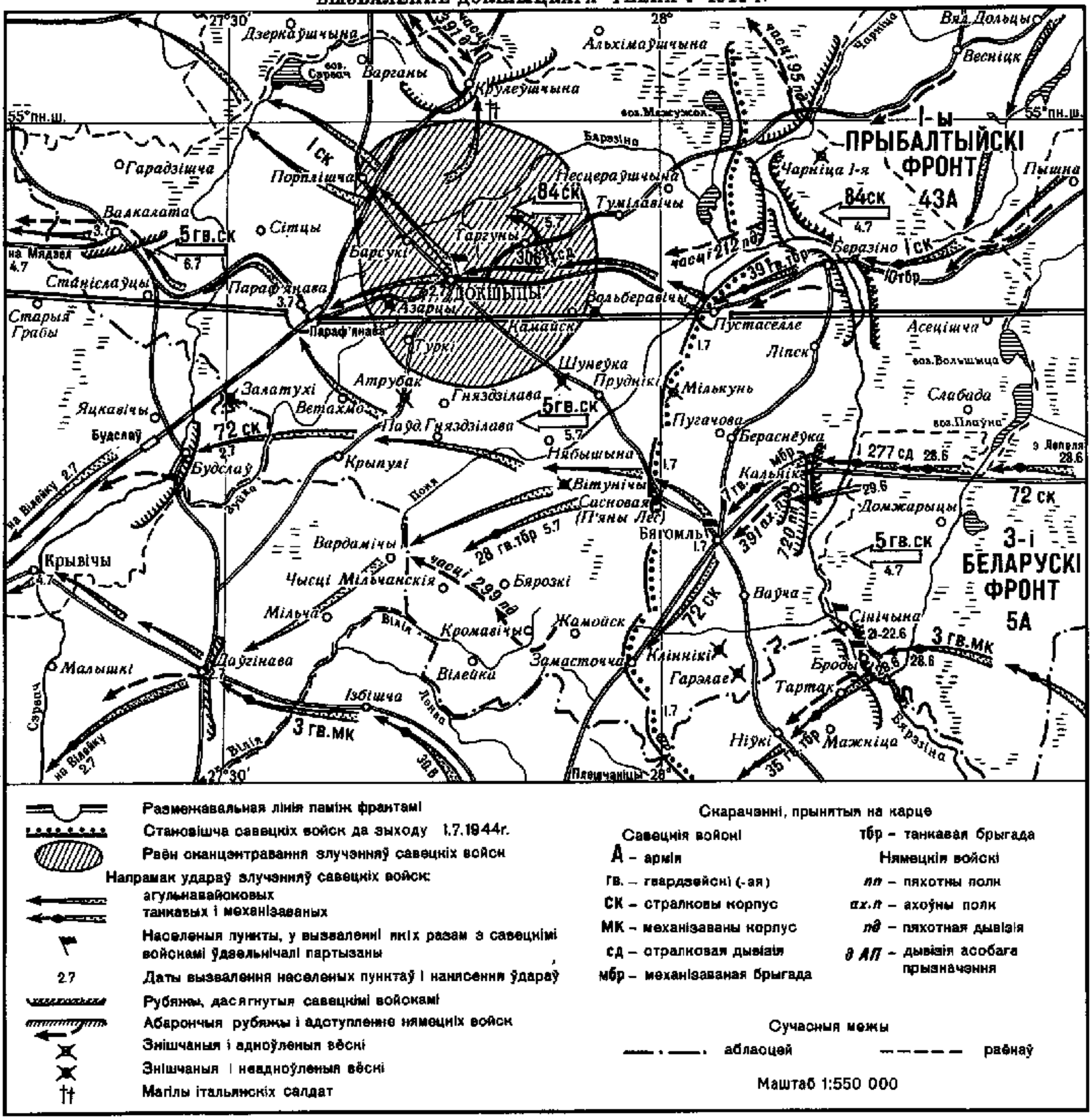


Аўтар карты У.Ф.Іоаенка

часткі. Каля в. Кальнік вялі бой 7-я і 9-я механізаваныя брыгады, а паблізу ад паўднёва-ўсходняй мяжы раёна і в. Броды — 8-я гвардзейская механізаваная брыгада і 35-я гвардзейская танкавая брыгада. На дапамогу ім прыйшлі батальёны 277-й, 215-й і 144-й стралковых дывізій 72-га стралковага корпуса (генерал-маёр А.І.Казарцаў) 5-й арміі (генерал-лейтэнант М.І.Крылоў). Пры гэтым асабліва вызначылася 277-я стралковая дывізія (генерал-маёр С.Т.Гладышаў).

30 чэрвеня ўсе стралковыя дывізіі першага эшалона былі на заходнім беразе Бярэзіны. У кожнай з іх меліся спецыяльныя матарызаваныя атрады, створаныя, каб ушчыльную наступаць за танкамі, разам з імі весці праследаванне ворага. Гэтая тактыка сябе цалкам апраўдала. У той жа дзень імклівым ударам

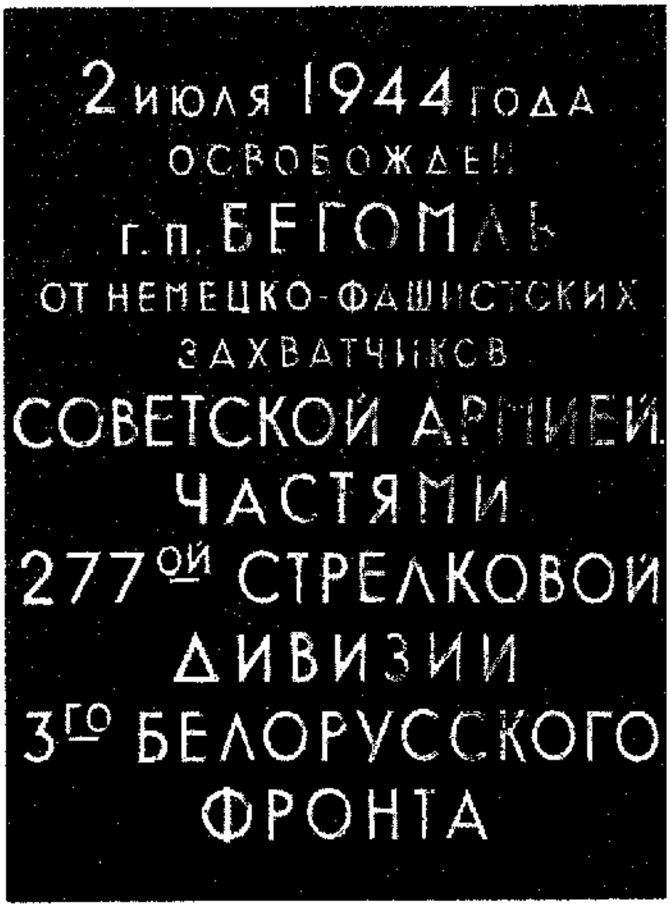


Мемарыяльная дошка на стэле ў гонар вызвалення г.п. Бягомль.

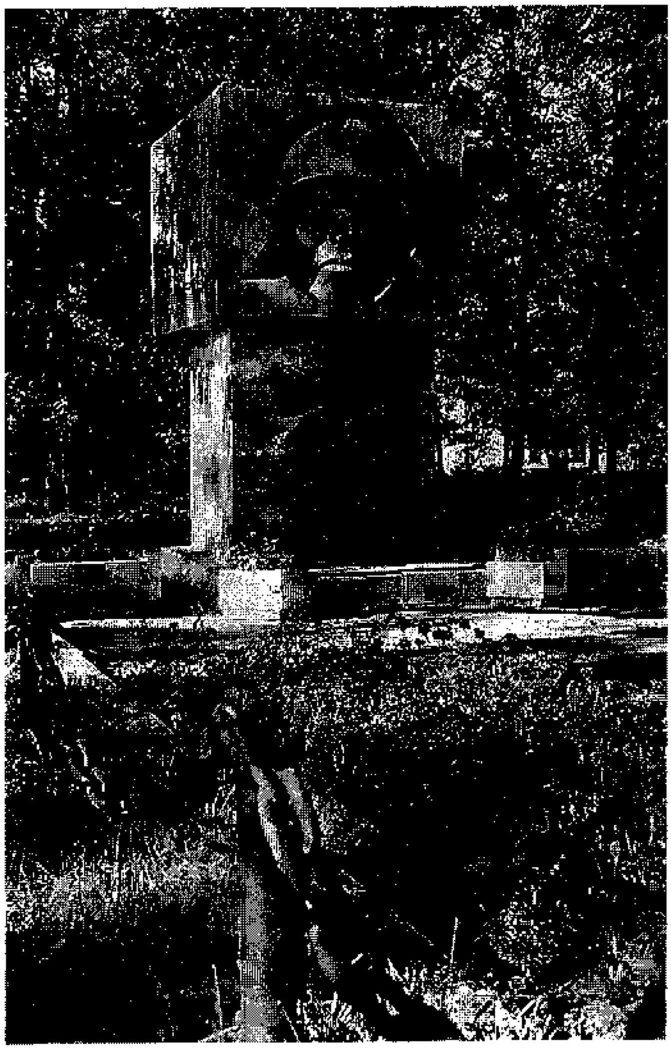

Помнік воінам 277-й стралковай дывізіі — вызваліцелям Докшыцкага раёна. 1979 г.

перадавы атрад 35-й гвардзейскай танкавай брыгады (генерал-маёр А.А.Асланаў) разам з партызанамі брыгады «Народныя мсціўцы» авалодалі суседнім раённым цэнтрам Плешчаніцы. А з Зембіна немцы былі выбітыя перадавым атрадам 8-й гвардзейскай механізаванай брыгады (палкоўнік С.Д.Крэмер). Усё гэта гарантавала, што Бярэзіна не пераўтварыцца ў неадольны рубеж варожай абароны.

Наяўных нямецкіх войскаў для гэтай мэты не хапала. Сярод іх былі патрапаныя ў баях франтавікі і ахоўнікі без цяжкага ўзбраення: 95-я і 212-я пяхотныя дывізіі на поўнач ад Беразіно, 720-ы пяхотны полк і 391-ы ахоўны полк каля вёсак Кальнік, Бабцы і каля Бягомля, часці 201-й і 207-й ахоўных дывізій на паўднёвых подступах да раёна.

Тым не менш баі адбываліся жорсткія. Савецкія войскі падтрымліваліся з паветра лётчыкамі 6-й гвардзейскай бамбардзіровачнай дывізіі (гвардыі палкоўнік Р.А.Чуганаў), 259-й знішчальнай авіядывізіі (палкоўнік Я.А.Курбатаў) і іншымі авіятарамі. Экіпажы бамбардзіроўшчыкаў бамбілі пазіцыі, абарончыя рубяжы, пазіцыі нямецкіх войскаў, эшалоны на чыгунцы. Знішчальнікі выляталі на суправаджэнне бамбардзіроўшчыкаў і штурмавікоў, перахоплівалі фашысцкія самалёты, перашкаджалі руху па дарогах. Вылучыўся баявымі поспехамі 72-і гвардзейскі знішчальны авіяполк (палкоўнік П.П.Заварухін). Нямецкая абарона не вытрымала ўдараў, якія былі нанесены з захопленых плацдармаў. Да 1 ліпеня савецкія воіны ачысцілі ад акупантаў усю ўсходнюю частку сучаснай тэрыторыі раёна на глыбіню больш за 20 км. Наступ працягваўся.

Ішлі і ішлі савецкія войскі ўздоўж дымных папялішчаў і свежых магільных насыпаў. Байцы 72-га стралковага корпуса часта бачылі па абодва бакі свайго баявога шляху

звернутыя да неба ў нямым плачы закапцелыя пячныя трубы на месцы дамоў знішчаных ворагам вёсак Сасновая (П'яны Лес), Вітунічы, Атрубак, Гарэлае і Кліннікі, Мількунь і Азарцы, сястры Хатыні — Шунеўкі. Яны быццам клікалі да помсты. А іх баявыя паплечнікі з 1-га стралковага корпуса (179-я, 306-я, 357-я стралковыя дывізіі) праходзілі ў паходных калонах месцы бязмернага разарэння сёлаў і знішчэння людзей — Полацка-Лепельскую партызанскую зону. Гэта на яе абрынуўся шэраг карных аперацый, лютая нянавісць акупантаў. Ад цудам ацалелых мясцовых жыхароў яны чулі жудасныя апавяданні, сустракалі па дарозе групы ўзрадаваных партызан. Зона прымыкала да тэрыторыі раёна з паўночнага ўсходу. Узімку 1943/44 гг. вакол яе адбываліся жорсткія баі з шматлікімі карнымі атрадамі. Апошнія спрабавалі адціснуць партызан ад важнай дарогі Віцебск—Лепель—Докшыцы—Параф'янава да раёна Ушачы—возера Шо і там знішчыць. Не здзейснілася — партызаны пайшлі на прарыў.

1 ліпеня Бягомль быў вызвалены 277-й стралковай Рослаўльскай Чырванасцяжнай ордэна Суворава 2-й ступені дывізіяй (генерал-маёр С.Т.Гладышаў) разам з мясцовымі партызанамі. Вечарам 2 ліпеня 306-я стралковая Рыбшэўская Чырванасцяжная імя М.І.Калініна дывізія (генерал-маёр М.І.Кучаравенка) штурмавала і вызваліла раённы цэнтр — г. Докшыцы. Над горадам быў узняты сцяг перамогі.

Адначасова з Докшыцамі, ужо за межамі раёна былі вызваленыя буйныя населеныя пункты Будслаў і Даўгінава. 850-ы стралковы полк (кам. падпалкоўнік Д.К.Марозаў) 277-й стралковай дывізіі вызваліў ст. Параф'янава. Пры фарсіраванні Бярэзіны, вызваленні Докшыц і Параф'янава вызначыўся батальён капітана І.П.Луева. 3—4 ліпеня пасля вызвалення Крулеўшчыны, Гарадзішча, Валкалаты, Порпліпіча і суседніх вёсак уся тэрыторыя раёна была ачышчана ад нямецка-фашысцкіх захопнікаў.

Запыленыя, пачарнелыя ад летняй спёкі, у выцаленых сонцам пілотках і гімнасцёрках салдаты ішлі на захад. Другі эшалон войскаў — 84-ы і 5-ы гвардзейскі стралковыя карпусы — праходзіў дарогамі раёна 4—6 ліпеня. Праз Вілейку і Мядзел войскі рухаліся ў Прыбалтыку. А там дайшла чарга і да трэцяй хвалі войскаў, ужо з мясцовымі папаўненнямі. Праводзілі іх кветкамі і слязамі, з пачуццём удзячнасці, надзеі, любові. Ішлі родныя і блізкія. Як хацелася, каб усім выпала вярнуцца назад! *У.Ф.Ісаенка.*

## Дакументы сведчаць

### З АПЕРАТЫЎНЫХ ЗВОДАК САЎІНФАРМБЮРО

**1 ліпеня 1944 г.**

[...]

Войска 3-го Белорусского фронта, развивая успешное наступление, форсировали реку Березина на фронте в 110 км и 1 июля штурмом овладели крупным узлом коммуникаций городом Борисов, а также с боями заняли более 150 других населенных пунктов; среди них — районные центры Минской области город Бегомль, город Плещеницы и крупные населенные пункты Бересневка, Будиловка, Прусовичи, Липки, Зембин, Червоная Рудня, Струпень, Вериски, Новоселки, Чернявка.

[...]

**3 ліпеня 1944 г.**

[...]Юго-западнее города Полоцк войска 1-го Прибалтийского фронта, продолжая развивать наступление, овладели районными центрами Вилейской области городом Глубокое, городом Докшицы, а также с боями заняли более 400 других населенных пунктов, среди которых крупные населенные пункты Погост Новый, Иоды, Мосарж, Хорошки, Крулевщизна, Порплище, Парафьяново и железнодорожные станции Крулевщизна, Порплище, Парафьяново. Наши войска ворвались в город Полоцк, где завязали уличные бои.

[...]

*Сообщения Советского информбюро. Кн. 7. М., 1945. С. 23, 26.*

# Ад Віцебска да Мінска

**З успамінаў Маршала Савецкага Саюза камандуючага 5-й арміі 3-га Беларускага фронту М.І.Крылова**

28 июня передовые части 5-й армии близко подошли к Березине. Правофланговая 7-я гвардейская механизированная бригада 3-го гвардейского механизированного корпуса, преследуя части немецкой 201-й охранной дивизии, гнала их в болота оз. Плавно, где с севера со стороны Медведовки и Затиклясья им наносили чувствительные удары отряды — 1-й Смоленской партизанской бригады под командованием командира В.И.Целищевского и комиссара И.Х.Войзудина.

Добивать остатки частей витебской группировки, окруженных в лесах между Чашниками и оз. Лукомль, командующий 5-й армии поручил 159-й и 215-й стрелковым дивизиям, которым активно помогали партизаны бригады имени Заслонова.

Теперь предстояла необычайно трудная задача — форсировать р. Березину, широко прикрытую по всей полосе армии непроходимыми лесами, топкими болотами. Топкими были и берега ее притоков.

Учитывая, что войска армии крайне устали, я разрешил соединениям перед форсированием немного отдохнуть, а сам с членом Военного совета генерал-майором И.М.Пономаревым и начальником инженерных войск полковником Я.Я.Лейманом отправился в дивизии, действовавшие на главном направлении, чтобы там на месте еще раз проверить их боеспособность, вместе с командованием дивизий и полков более детально разобраться в обстановке, помочь им в решении весьма трудной и сложной задачи форсирования. Утром 29 июня мы прибыли на КП 277-й стрелковой дивизии. Эта дивизия наступала на бегомльском направлении.

Разведка и передовой отряд дивизии под командованием капитана И.П.Луева к этому времени вышли к Березине, но со стороны Кальника, Бабцев и южнее моста были остановлены организованным огнем противника. Четвертая стрелковая рота 850-го стрелкового полка, которой руководил старший лейтенант Щукин, два часа вела бой за шоссейный мост, но захватить его так и не смогла.

При подходе к Березине батальон капитана И.П.Луева встретил разведчиков одного из отрядов партизанской бригады «Железняк», высланных командованием отряда для встречи частей Красной Армии. Разведчики рассказывали, что Кальник, Бабцы и островок южнее шоссе обороняют 720-й пехотный и 391-й охранный полки, остатки лепельского гарнизона и отошедших из-под Витебска частей. В тылу их, на восточных опушках рощ восточнее Бересневки, а также в районе Бабцев — немецкая артиллерия.

Из всего сказанного партизанами было ясно, что в этой сковывающей топкими болотами местности в районе шоссейного моста Березину не удастся форсировать, и как ни трудно, а надо эти места обойти с помощью партизанских следопытов и ударить по противнику с флангов и тыла.

Так и было решено. Командир 277-й стрелковой дивизии вызвал на КП командиров частей и в моем присутствии поставили следующие задачи: 854-му стрелковому полку наступать вдоль шоссе Лепель—Бегомль и активными действиями сковывать неприятеля; 850-му стрелковому полку начать движение в 2—3 км севернее шоссе, пройти по болотам к Березине и там в районе севернее Кальника внезапно для противника форсировать ее, затем выйти к Бересневке и оттуда нанести удар в тыл — на Бабцы, чем обеспечить форсирование Березины главными силами дивизии.

В это же утро партизанскими тропами, утопая по колено в болотной жиже, 850-й полк под командованием подполковника Д.К.Морозова двинулся в обход немецкой обороны. На этом направлении Березина имеет четыре заболоченных протока, каждый шириною до 30 км. Первым шел 2-й батальон. Все оружие, боеприпасы и снаряжение бойцы несли на себе, вплоть до легких переправочных средств. Подойдя к первому же протоку, пришлось делать поплавки из солдатских палаток, набивая их хворостом и связывая в плотики. К основному течению Березины добрались только к вечеру, устали, конечно, очень. На той стороне реки противник беспрерывно постреливал, видимо, чтобы напугать партизан.

Капитан Луев вывел 2-й батальон на сухие островки, а сам вышел с командирами рот на берег, показал им местонахождение д. Кальник и поставил задачу. После проверки готовности пулеметов старшего лейтенанта Дани-

ленко и минометов лейтенанта Голова капитан Луев приказал начать форсирование. Первыми в воду бросились парторг 6-й роты сержант В.Ивьяков и бывалый воин И.Плотников.

Уже густели сумерки, когда стрелковые роты, бесшумно форсировав Березину, словно гром среди ясного дня, ударили по врагу: 6-я рота, ведомая бесстрашным старшим лейтенантом А.Старостенко, успешно атаковала с фланга Кальник, 5-я рота также неожиданно ударила с севера на Бабцы. Отважно действовали пулеметчик Николай Грицун и автоматчик Федор Замятин. Они огнем пулеметов и гранатами уничтожили 2 пулеметных расчета, расчистили путь роте к Березине, 5-я рота захватила шоссейный мост. Четвертая рота бросилась на Бересневку и завязала за нее горячий бой.

За батальоном капитана Луева ночью переправились остальные батальоны полка.

Отряды партизанской бригады «Железняк», во главе которой стояли Герой Советского Союза И.Ф.Титков и комиссар С.С.Манкович, еще 26 июня развернули боевые действия за плацдармы на Березине на 25-километровом участке Кальник—Броды. К моменту подхода советских войск к Березине они устроили в районах возможных бродов и переправ засады и выслали вперед к нашим войскам проводников.

В лесах, примыкающих к р. Березине, в районах Бегомля, Мстижа, Кромович, Витунич, Пустоселья они перекрыли все пути отхода противнику, а на рокаде Бегомль—Зембин и основной дороге Мстиж—Плещеницы прекратили движение гитлеровцев.

Партизаны бегомльской бригады «Железняк», захватив переправы через Березину севернее оз. Палик, с подходом частей 35-й гвардейской танковой бригады генерала А.А.Асланова быстро навели 2 моста, по которым танковая бригада переправилась на противоположный берег. Здесь на участке бригады севернее оз. Палик переправились и 8-я и 9-я гвардейские механизированные бригады, руководимые полковниками Кремером и Горячевым, 3-го гвардейского механизированного корпуса генерала В.Т.Обухова, и сразу же совместно с 35-й гвардейской танковой бригадой они повели наступление на Мстиж и Пусто-Мстиж.

На Мстиж наступала и партизанская бригада «дяди Коли» под командованием И.Г.Лопатина и комиссара Н.Н.Чулицкого. Соединившись с 35-й гвардейской танковой бригадой, она громила врага в Бегомльском районе. На пополнение действующей армии она передала 420 партизан. Сюда же на Мстиж и Пусто-Мстиж наступали полки 144-й стрелковой дивизии, которые в ночь на 30 июня форсировали Березину в районе оз. Палик и южнее.

Первым ее форсировал передовой отряд 3-го батальона майора И.И.Руденко из 449-го стрелкового полка.

Партизанская бригада имени Пономаренко под командованием командира Ф.С.Харламова и комиссара И.Ф.Исаченко до встречи с 144-й стрелковой дивизией вела активные действия против отходивших частей противника. Встретившись 28 июня в районе д. Клетное с полками 144-й стрелковой дивизии, Ф.С.Харламов выделил для них 45 партизан-проводников, прекрасно знавших местность. Когда части дивизии подошли к оз. Палик, партизаны бригады участвовали в наводке, а затем и в постройке мостов через Березину... 30 сентября 144-я стрелковая дивизия успешно форсировала оз. Палик и севернее его Березину, взаимодействуя с бригадами 3-го гвардейского мехкорпуса, выбила остатки 299-й пехотной и части 201-й охранной дивизий из Мстижа и Пусто-Мстижа и в этот же день овладела этими населенными пунктами, чем окончательно перекрыла очень важную для гитлеровцев рокаду на Борисов. Теперь все остатки разбитых частей противника, находившиеся в тылу 5-й армии, двинулись на северо-запад — на Докшицы и на ст. Парафьяново, куда, используя железную дорогу, отходили немецкие войска из-под Полоцка.

Хотя ни Докшицы, ни ст. Парафьяново не входили в полосу 5-й армии, я все же решил их незамедлительно освободить и таким образом перерезать очень важную теперь для гитлеровцев железнодорожную магистраль на Молодечно, чем обезопасить армию от неожиданных ударов.

Южнее оз. Палик форсировала Березину 371-я стрелковая дивизия, 30 июня во взаимодействии с 8-й гвардейской механизированной бригадой она овладела укрепленными пунктами Боровляны, Лисино, Ступин, а в глубине обороны на рокадной дороге Бегомль—Борисов совместно с 35-й гвардейской танковой бригадой — опорным пунктом противника Завидное.

Еще южнее, уже за пределами разгранлинии армии, на участке Звеняты — Бытча форсировал Березину с помощью партизан 3-й гвардейский кавалерийский корпус.

На минском направлении гвардейцы 5-й гвардейской танковой армии завязали бои в восточной части Борисова. 2-й гвардейский танковый корпус генерала А.С.Бурдейного форсировал Березину в районе Чернявки.

В последний, жаркий день июня войска 5-й армии, конно-механизированной группы с помощью партизан Борисово-Бегомльской зоны продвинулись за р. Цну на 25—30 км и там перехватили шоссе Бегомль — Минск.

С выходом подвижных войск 3-го Белорусского фронта к Березине командующий фронтом генерал-полковник И.Д.Черняховский получил директиву Ставки Верховного Главнокомандования на Минскую операцию, в которой ставилась задача максимально использовать выгодно сложившуюся обстановку и совместно с войсками 1-го Белорусского фронта окружить и уничтожить в районе Минска войска 4-й армии врага. Для этого предлагалось стремительно развивать наступление основными силами в направлении Минска и частью сил на Вилейку и Молодечно.

Перед 5-й армией и конно-механизированной группой была поставлена задача энергично, опережая противника, наступать в направлении городов Вилейка и Молодечно, как можно скорее освободить их, отрезав все пути отхода на северо-запад 4-й немецкой армии, окружаемой в районе г. Минск.

После освобождения крупных населенных пунктов — Бегомль, Омнишево, Плещеницы командующий 5-й армией выделил в дивизиях 72-го и 65-го стрелковых корпусов сильные моторизованные передовые отряды и направил их вслед за успешно наступавшей в вилейском и молодечненском направлениях конно-механизированной группой. Не отставали и главные силы этих корпусов.

В течение 1 и 2 июля войска 5-й армии, не встречая сколько-нибудь серьезного сопротивления противника, продвинулись на 50—60 км. К исходу 2 июля передовые части 72-го стрелкового корпуса, освободив Парафьяново и Будслав, перерезали на этом участке железную дорогу Полоцк — Вилейка, а левофланговый передовой отряд корпуса занял важный узел шоссейных дорог — Долгиново. Передовые части 65-го стрелкового корпуса продвинулись чуть дальше и вышли на линию Жары, 8 км юго-западнее Долгиново — Любча. Конно-механизированная группа еще значительнее опередила эти корпуса.

Позади этих войск остались партизанские бригады Полоцко-Лепельской, Оршанско-Сенненской и Борисово-Бегомльской зон, которые, после того как часть партизан ушла на пополнение Красной Армии, занялись очисткой лесов и болот от прятавшихся в них гитлеровцев и их прислужников.

За 20 дней июня партизанская бригада «Железняк» в междуречье Березины, Цны, Прони, очищая леса и болота Бегомльского района от фашистов, в боевых схватках с остатками 6-й авиаполевой дивизии и других групп противника уничтожила около 400 гитлеровцев, пленила свыше 1000 солдат и офицеров штабов полков, а также штаб 6-й авиаполевой дивизии.

*Друкуецца са скарачэннямі па кн.: Освобождение Белоруссии 1944. 2-е изд. М., 1974. С. 305—309.*

## У імя жыцця

**З успамінаў І.С.Каламейчука, былога камандзіра артдывізіёна 306-й Чырванасцяжнай Рыбшэўскай стралковай дывізіі**

Развіваючы наступленне, дывізія заняла Бешанковічы і наблізілася да Лепеля. У Лепель мы ўвайшлі амаль без бою. Аднак фашысты два разы пераходзілі ў контратаку. Іх контрнаступленне мы стрымалі.

Наш артдывізіён устанавіў артылерыю на беразе Лепельскіх азёр. Пазіцыя была выбрана вельмі добрая, і наш агонь прычыніў гітлераўцам прыкметны ўрон. Немцы пачалі адступаць па шашы на Бягомль. Мы праследавалі ворага, не даючы яму замацавацца. Каля невялікай ракі прыйшлося спыніцца. Драўляны мост быў знішчаны. Вырашылі пераправіцца пры дапамозе лябёдак. Раптам пад'ехаў камандзір дывізіі М.І.Кучаравенка і папрасіў хутчэй пераправіць яго з машынай на другі бераг. Нашы разведчыкі пільна сачылі за лясістай мясцовасцю. І ў гэты час разведчыкі паведамілі, што ў лесе рухаецца да нас ланцуг нямецкай пяхоты. Фашысты, заўважыўшы нашу артылерыю, вырашылі атакаваць. Але гэта ім не ўдалося. Мы развярнулі

гарматы. Кулямётным і артылерыйскім агнём адбілі атаку гітлераўцаў.

Далей наша дывізія развівала наступленне на Докшыцы. Наблізіліся да вёскі Беразіно. У правы бок ад моста праз раку Бярэзіну (тады ён быў узарваны) з дапамогай партызан фарсіравалі водны рубеж.

Адбылася шчырая радасная сустрэча з партызанамі. Дывізія прадаўжала наступленне на Докшыцы. Раніцай выйшлі да могілак на ўскраіне горада. Тут размясцілі назіральныя пункты артдывізіёна і камандзіра батальёна. Выслалі разведку. Было ціха. І раптам раздалася кулямётная чарга. Камбат загінуў.

Наша артылерыя нанесла артылерыйскі ўдар па гораду, і пяхота перайшла ў наступленне. Не прайшло і гадзіны, як горад быў вызвалены. Фашысты ў паніцы адступілі.

У гэты ж дзень наша дывізія авалодала Крулеўшчынай, а затым павярнула на Паставы. Далей вызваляла Смаргонь і выйшла ў Прыбалтыку. Дывізія прымала ўдзел у вызваленні гарадоў Шаўляй, Куршынай, Клайпеда, Ліепая, Дзень Перамогі сустрэлі каля горада Кандала.

За ратныя справы ў час вайны я асабіста ўзнагароджаны 18 урадавымі ўзнагародамі. Сярод іх — 2 ордэны Чырвонага Сцяга, 3 ордэны Чырвонай Зоркі, ордэн «Айчыннай вайны» 2-й ступені. За ўзяцце Лепеля і Докшыц атрымаў ордэн Аляксандра Неўскага.

Закончылася вайна. Але я на ўсё жыццё звязаў свой лёс з Савецкай Арміяй.

## Докшыцы, лета 1944-га...

28 чэрвеня 1944 г. ў Докшыцах паявілася палявая жандармерыя, а потым прагучаў загад — усім жыхарам пакінуць горад і накіроўвацца ў бок Даўгінава, Параф'янава, Глыбокага. Большасць так і зрабіла. А некаторыя засталіся ў горадзе, схаваўшыся ў хатах, скляпах. Наша сям'я ў ліку іншых пайшла па дарозе на Даўгінава. Ля старой бойні спыніў нямецкі патруль і загадаў ісці на станцыю Параф'янава. Мы некалькі часу прайшлі гэтым шляхам, а потым мужчыны вырашылі схавацца ў лесе. Так і зрабілі. Адтуль бачылі, як асобныя групы нямецкіх салдат ішлі ў бок Параф'янава. Не спыняўся гэты рух да 2 ліпеня.

У гэты дзень (2.7.1944) з раніцы пачаўся бой за горад. Войскі 1-га Прыбалтыйскага фронту выйшлі на ўскраіну горада з усходняга боку ад урочышча Чыстаполле. Нашы салдаты разгрупіраваліся на каталіцкіх могілках, немцы занялі абарону на паўночна-заходнім баку Докшыц (ля цяперашняй падстанцыі). Савецкія воіны рыўкамі, абыходзячы горад з усходняга боку па яры, пайшлі ў наступленне. Немцы ў адказ кінуліся ў контратаку з боку вуліцы Ленінскай на ўскраіну горада, дзе зараз вуліца Чарняхоўскага, каб гэтым манеўрам адрэзаць наступаючых. Завязаўся бой. Паявіліся першыя забітыя і параненыя. Савецкія салдаты адступілі да могілак, дзе знаходзіўся камандны пункт. І амаль адразу ўдарыла наша артылерыя. Зноў пайшлі часці ў наступленне на гэты раз у абход Докшыц з бярэзінскай дарогі на Лапуты. Адначасова часці 5-й арміі 3-га Беларускага фронту, якія наступалі з боку Бягомля праз лес, каля Туркоў выйшлі на станцыю Параф'янава. Немцы, баючыся акружэння, сталі хуценька адыходзіць, забіраючы з сабой забітых і параненых.

А Докшыцы гарэлі — гэта быў жудасны пажар. Адыходзячы, фашысты падпальвалі дамы, узрывалі паравозы, ірвалі шпалы на вузкакалейцы. Дагарала тое, што яшчэ засталося пасля жнівеньскага пажару 1943 г. К вечару горад быў вызвалены часцямі 43-й арміі 1-га Прыбалтыйскага фронту і 5-й арміяй 3-га Беларускага фронту, у тым ліку 277-й стралковай дывізіяй. Раніцай 3 ліпеня жыхары горада, тыя, хто застаўся жывы, вярталіся дадому. Днём хавалі загінуўшых салдат і мірных жыхароў. З дапамогай ваенных медыкаў адкрылі бальніцу ў былым панскім маёнтку Блонь. Тут размясцілі параненых і хворых жыхароў горада. Увечары прыбылі партызаны брыгады імя У.І.Леніна ў складзе трох атрадаў агульнай колькасцю 315 чалавек і некаторая частка брыгады імя ЦК КП(б)Б.

Зараз цяжка ўявіць, што паўстагоддзя назад Докшыцы былі кучай развалін і папялішчаў. Але так было. Ад Чыстаполля была бачна Карпаўка, а ад яе — Антоны. Перш за ўсё пацярпелі вуліцы Савецкая, Інтэрнацыянальная, Дзяржынскага і Пушкіна. Па Савецкай з 45 дамоў засталося толькі 8.

У Докшыцах да вайны налічвалася 679 хат, а пасля выгнання фашыстаў засталося 206 і толькі на ўскраінах. За тры гады акупа-

цыі ў горадзе было расстраляна і павешана 3308 чалавек, з іх — 1023 мужчын, 1068 жанчын і 1217 дзяцей. На катаржныя работы ў Германію быў вывезены 51 жыхар Докшыц (усяго па Докшыцкаму раёну 716 чалавек). У раёне да вайны жыло 36 894 чалавекі, пасля вызвалення — 26 784. Не меншымі былі страты і ў суседнім Бягомльскім раёне.

На трэці дзень пасля вызвалення пачалі ствараца органы мясцовай і раённай улады. З прычыны таго, што для патрэб устаноў не было будынкаў, часова (да 1946) раённы цэнтр размясціўся на станцыі Параф'янава. Старшынёй Докшыцкага гарсавета быў выбраны былы партызан Яўген Арсенцьевіч Смірноў. Першае, што зрабіў старшыня, — аднавіў работу амбулаторыі, лазні, арганізаваў расчыстку горада ад руін. Потым пачалі рыхтавацца да навучальнага года. Вучні збіралі па горадзе дошкі, пафарбавалі іх чорнай, пакінутай немцамі фарбай і збілі парты. Першая пасляваенная школа размясцілася ў былым доме ксяндза. Гэта ў раёне цяперашняй вуліцы Школьнай.

Пацiху сталі вяртацца ў горад людзі, якія ваявалі, былі ў партызанах або эвакуацыі. Але тых жыхароў, якія тут жылі да вайны, і іх нашчадкаў засталося толькі 46 сем'яў.

*М.Дз.Чысцякоў.*

## Дзень Перамогі ў Докшыцах

Докшыцы амаль поўнасцю былі разбураны ў час акупацыі, таму многія раённыя ўстановы знаходзіліся адразу пасля вызвалення на станцыі Параф'янава. У самім жа райцэнтры размясціўся гарадскі Савет, аддзяленне сувязі і сярэдняя школа. Самым высокім быў будынак татарскай мячэці (зараз у ім працуе кааператыў «Памяць»). На гэтым будынку знаходзілася вышка паветранага назірання. На ёй заўсёды неслі дзяжурства дзяўчаты — байцы аднаго ваеннага падраздзялення. А жылі яны па вуліцы Палявога ў доме № 2. У гэтым жа доме жыў і я разам са сваімі бацькамі.

У той час я вучыўся ў школе. Мы, дзеці вайны, добра ведалі назвы ўсіх гарадоў і населеных пунктаў Еўропы, якія нашы войскі вызвалілі ад нямецка-фашысцкай акупацыі. Ведалі камандуючых армій і франтоў. І мы, і дарослыя кожны дзень з нецярплівасцю чакалі канца гэтай кравапралітнай вайны.

Радыё ў Докшыцах яшчэ не было. Тэлефонамі было забяспечана, зразумела, аддзяленне сувязі, гарсавет і воінскае падраздзяленне. Аб усіх навінах насельніцтва даведваліся з газет. І вось, кожны дзень, як толькі заканчваліся заняткі, мы беглі на пошту і чакалі газеты, каб стаць першымі ўладальнікамі франтавых навін. Але на той раз нам не пашанцавала.

Цёплым, сонечным ранкам 9 мая ў пачатку сёмай гадзіны, па каналах ваеннай сувязі з Глыбокага, перадалі: «Дзяўчаты, мілыя, Перамога! Канец вайне!». Адна з байцоў, як зараз памятаю, Роза Гінзбург схапіла карабін, выбегла на вуліцу і пачала страляць у паветра. За ёй, нічога не разумеючы, выскачылі астатнія байцы, а яна страляе і крычыць: «Перамога! Перамога!». Пачалася агульная страляніна, слёзы радасці.

Здарылася, што ў тую ноч старшыня Докшыцкага райвыканкома Максім Трыфанавіч Гарбаценкаў, былы камандзір брыгады імя У.І.Леніна, якая дзейнічала ў нашым раёне, начаваў у Докшыцах. Калі ён даведаўся аб прычыне страляніны, то папрасіў камандзіра падраздзялення выдзеліць байцоў, бо такі дзень не мог не быць адзначаны святочным салютам. А мы, вучні, не чакаючы 9-ці гадзін, калі павінен быў пачацца мітынг, пабеглі да школы. Яна знаходзілася ў былым доме ксяндза. Праз некаторы час тут сабралася ўсё насельніцтва горада. Нас, вучняў старэйшых класаў, аддалі ў распараджэнне ўчастковага ўпаўнаважанага І.К.Карніловіча, які выдаў нам карабіны і патроны для салюта. Мітынг адкрыў старшыня гарсавета Л.П.Пацехін. Затым выступіў М.Т.Гарбаценкаў, былыя партызаны, байцы, салдаткі, вучні. Усе дзякавалі партыі, ураду, воінам і былым партызанам за доўгачакаемую перамогу. Пасля мітынгу быў святочны салют і народнае гулянне, якое працягвалася да вечара.

*М.Дз.Чысцякоў.*

## Камандаванне 277-й стралковай дывізіі, якая вызваляла Докшыцы і Бягомль у ліпені 1944 г.

**ГЛАДЫШАЎ Сцяпан Трафімавіч**. Камандзір дывізіі. Генерал-маёр. Нарадзіўся ў 1902 г. ў Тамбоўскай вобласці. У Чырвонай Арміі з 1920 г. Член ВКП(б) з 1924 г. Удзельнік грамадзянскай вайны. Як камандзір палка прымаў удзел у савецка-фінляндскай вайне 1939—40 гг. У Вялікую Айчынную вайну камандзір 277-й сд, на фронце з 13.7.1941 г. Разам з дывізіяй ваяваў на Заходнім, 3-м Беларускім і Далёкаўсходнім франтах, удзельнік абароны Масквы, вызвалення Беларусі, Усходне-Прускай аперацыі, баёў у Манчжурыі. Узнагароджаны 2 ордэнамі Леніна, 4 ордэнамі Чырвонага Сцяга, 2 ордэнамі Суворава 2-й ступені, ордэнам Кутузава 2-й ступені, ордэнам КНР, медалямі.

**ПРОХАРАЎ Іван Паўлавіч**. Начальнік штаба дывізіі. Палкоўнік. Нарадзіўся 14.9.1903 г. ў г. Бугульма, Татарстан. У Чырвонай Арміі з 1923 г. Член ВКП(б) з 1927 г. У Вялікую Айчынную вайну з кастрычніка 1941 г. ваяваў на Волхаўскім, Бранскім, Данскім, 3-м Беларускім франтах, удзельнік вайны з Японіяй. У чэрвені—ліпені 1944 г. прымаў удзел у вызваленні Докшыцкага і Бягомльскага раёнаў. Прайшоў шлях ад радавога да камандзіра дывізіі, звольніўся ў запас у 1959 г. Узнагароджаны ордэнам Леніна, 4 ордэнамі Чырвонага Сцяга, ордэнам Кутузава 2-й ступені, ордэнамі Багдана Хмяльніцкага 2-й і 3-й ступені, медалямі.

## Героі Савецкага Саюза — ураджэнцы Докшыцкага раёна і тыя, хто вызначыўся пры яго вызваленні

**КЛАДЗІЕЎ Віктар Сідаравіч**. Нарадзіўся 9.5.1906 г. ў в. Астапаўка Новааскольскага раёна Белгарадскай вобласці (Расія). Працаваў у сельскай гаспадарцы, на будоўлях Масквы. У Вялікую Айчынную вайну з 1941 г. на фронце, сапёр 62-га гв. мотасапёрнага батальёна. Вызначыўся пры пабудове пераправы цераз р. Бярэзіна на дарозе Лепель—Бягомль. 30.6.1944 г., параненены, уласным прыкладам натхніў байцоў пад агнём праціўніка выканаць баявое заданне. Загінуў у той жа дзень ад выбуху варожай авіябомбы. Пахаваны ў в. Крайцы Лепельскага раёна ў брацкай магіле. Званне Героя Савецкага Саюза прысвоена 24.3.1945 г.

**ЛУЕЎ Іван Панкратавіч**. Нарадзіўся ў 1898 г. ў в. Сцяпаніха Важагодскага раёна Валагодскай вобласці (Расія). З 1918 г. ў Чырвонай Арміі, удзельнік грамадзянскай вайны, ваяваў пад Петраградам і на Украіне. Пасля дэмабілізацыі ў 1924 г. вярнуўся на радзіму. Адным з першых уступіў у калгас, стаў яго старшынёй. Удзельнік савецка-фінляндскай вайны 1939—40 гг.; вярнуўшыся дамоў, зноў узначаліў калгас. З 1941 г. на фронце. Капітан, камандзір батальёна 850-га сп 277-й сд, вызначыўся ў чэрвені—ліпені 1944 г. пры фарсіраванні Бярэзіны ў раёне в. Кальнік, пры вызваленні Докшыц і Параф'янава. Загінуў у баі 21.8.1944 г. на граніцы Літвы і Усходняй Прусіі. Званне Героя Савецкага Саюза прысвоена 24.3.1945 г.

**ПАЛЯВОЙ Іван Сцяпанавіч**. Нарадзіўся 7.1.1907 г. ў с. Новамікалаеўка Наватроіцкага раёна Херсонскай вобласці (Украіна). У Чырвонай Арміі з 1929 г. Скончыў Ейскую ваенную школу пілотаў (1933). У Вялікую Айчынную вайну на фронце з 1941 г. Маёр, намеснік камандзіра 132-га бавп 334-й бавд. Зрабіў 125 баявых вылетаў. Вызначыўся ў Беларускай аперацыі 1944 г. З 23.6.1944 г. наносіў бомбавыя ўдары па ваенных аб'ектах і скапленнях праціўніка ў раёнах Мінска, Полацка, Даўгаўпілса; знішчыў 22 самалёты (на аэрадромах), 40 танкаў, 307 аўтамашын, разбурыў 3 пераправы і 2 масты. Загінуў 20.8.1944 г. Званне Героя Савецкага Саюза прысвоена 23.2.1945 г. Узнагароджаны 2 ордэнамі Леніна (1941, 1945), ордэнам Чырвонага Сцяга (1941), Айчыннай вайны 1-й ступені (1944), 2 ордэнамі Чырвонай Зоркі, медалямі. Пахаваны ў г. Докшыцы, дзе яго імем названы плошча і вуліца.

**ПЕРХАРОВІЧ Франц Іосіфавіч**. Генерал-лейтэнант (1945). Нарадзіўся 28.5.1894 г. ў в. Заляддзе Докшыцкага раёна ў сялянскай сям'і. Скончыў Ваенную акадэмію імя Фрунзе (1932), курсы «Выстрал» (1941). У арміі з 1915 г., у Чырвонай Арміі з 1918 г. Удзельнік 1-й сусветнай і грамадзянскай вой-

С.Т.Гладышаў.

І.П.Прохараў.

І.С.Палявой.

У.І.Стрэльчанка.

Ф.І.Перхаровіч.

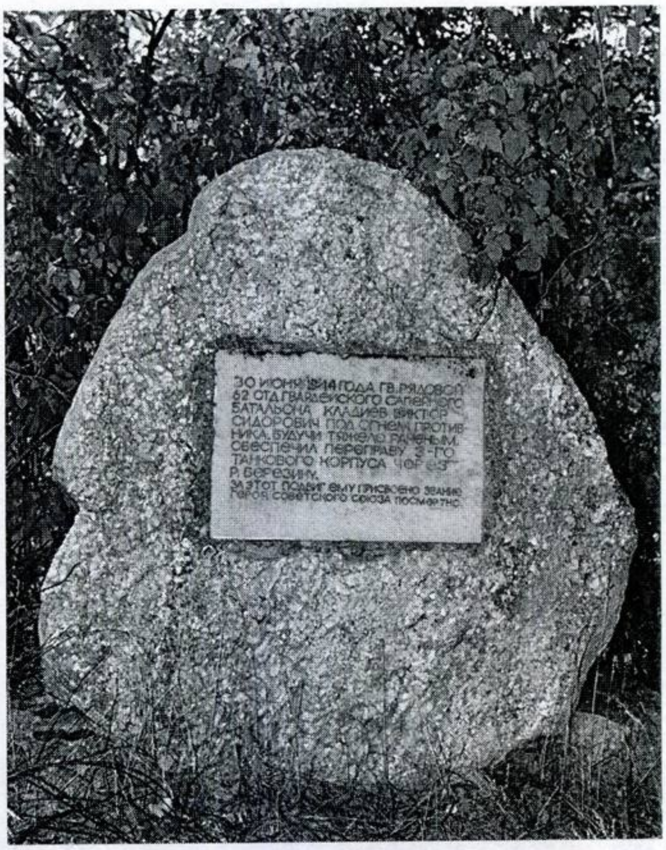


Помнік на месцы подзвігу В.С.Кладзіева ў Бягомльскім пасялковым Савеце.

наў. З 1921 г. камандзір асобнай роты, начальнік штаба стралковага палка, начальнік аддзялення ў штабе ваеннай акругі. У Вялікую Айчынную вайну з 1941 г. на Заходнім, Варонежскім, 1-м Украінскім, 1-м і 3-м Беларускім франтах — камандзір палка, дывізіі, корпуса, камандуючы арміяй. Удзельнік абароны Масквы, вызвалення Украіны, Беларусі, Польшчы, Вісла-Одэрскай і Берлінскай аперацый. Войскі пад яго камандаваннем вызначыліся ў час прарыву абароны праціўніка на тэрыторыі Польшчы, пры фарсіраванні Віслы і ў баях на подступах да Одэра. Званне Героя Савецкага Саюза прысвоена 6.4.1945 г. Узнагароджаны 3 ордэнамі Леніна, ордэнамі Чырвонага Сцяга, Суворава 2-й ступені, 4 іншымі ордэнамі, медалямі. Да 1951 г. ў Савецкай Арміі. Памёр 11.10.1961 г.

**СТРЭЛЬЧАНКА Уладзімір Ігнатавіч.** Нарадзіўся 1.6.1917 г. ў г. Саранск (Рэспубліка Мардовія, Расія). Бацька У.І.Стрэльчанкі паходзіў з в. Халмоўка Бягомльскага раёна (цяпер Барысаўскі раён). Скончыў Ульянаўскую аб'яднаную школу лётчыкаў і авіятэхнікаў (1937), Валчанскую ваенную авіяшколу пілотаў (1940), Вышэйшыя курсы афіцэрскага саставу (1952). У Чырвонай Арміі з 1935 г. У Вялікую Айчынную вайну на фронце з ліпеня 1941 г., штурман 948-га штурмавога авіяпалка, камандзір палка, палкоўнік. Зрабіў 192 баявыя вылеты, удзельні-

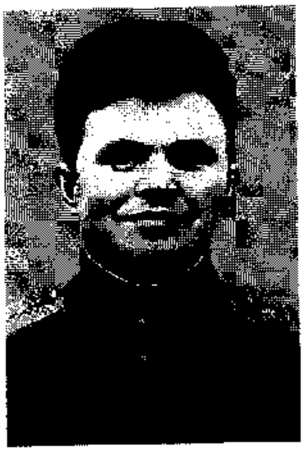

А.І.Чэрныш.

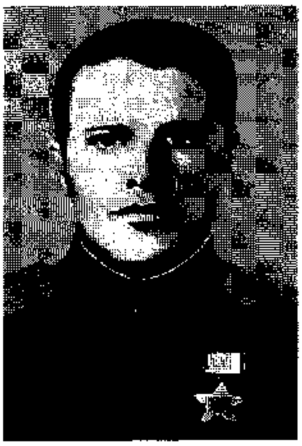

А.Г.Юхнавец.

чаў у 75 паветраных баях, вызваляў Барысаў, Оршу, Мінск. Званне Героя Савецкага Саюза прысвоена ў 1944 г. Узнагароджаны ордэнамі Леніна, Чырвонага Сцяга, Аляксандра Неўскага, Айчыннай вайны 1-й ступені, 2 ордэнамі Чырвонай Зоркі, медалямі. Жыў у г. Саратаў (Расія). Памёр 25.11.1981 г.

**ЧЭРНЫШ Аляксандр Іванавіч**. Нарадзіўся 12.2.1917 г. ў в. Кромавічы Докшыцкага раёна. Скончыў Мар'інагорскі сельгастэхнікум (1935). У Чырвонай Арміі з 1938 г. Удзельнік вызвалення Заходняй Беларусі ў 1939 г., савецка-фінляндскай вайны 1939—1940 гг. У Вялікую Айчынную вайну з 1941 г. на Ленінградскім, Закаўказскім, Беларускім і 1-м Беларускім франтах. Камандзір стралковай роты капітан А.І.Чэрныш вызначыўся пры вызваленні Беларусі. 28.6.1944 г. каля г.п. Кіраўск Магілёўскай вобласці рота пад яго камандаваннем атакавала групу праціўніка, якія адступаў, знішчыла 170, узяла ў палон 27 гітлераўцаў. 29.6.1944 г. ў раёне в. Панюшкевічы рота зайшла ў тыл ворага і перарэзала яму шлях да адступлення па дарозе Бабруйск—Мінск, адбіла 14 контратак танкаў і пяхоты, знішчыла 200 і ўзяла ў палон 80 гітлераўцаў. Загінуў у гэтым баі. Званне Героя Савецкага Саюза прысвоена 24.3.1945 г. Яго імем названы саўгас у Докшыцкім раёне, СПТВ у Бабруйску, вуліцы ў Бягомлі, Кіраўску, у в. Калініна Бабруйскага раёна; у в. Бярозкі Докшыцкага раёна пастаўлены бюст, у в. Кромавічы на доме, дзе жыў А.І.Чэрныш, устаноўлена мемарыяльная дошка.

Ветэраны Вялікай Айчыннай вайны. Докшыцы. 9.5.2003 г.

Ветэраны Вялікай Айчыннай вайны. Докшыцы. 9.5.2003 г.

**ЮХНАВЕЦ Арсенцій Гаўрылавіч.** Нарадзіўся ў 1916 г. ў в. Бераснёўка Докшыцкага раёна ў сялянскай сям'і. У Чырвонай Арміі з 1938 г. Удзельнік вызвалення Заходняй Беларусі ў 1939 г. У 1940 г. працаваў трактарыстам у Бягомльскай МТС. На фронце з 1941 г., вадзіцель, франтавы разведчык, артылерыст. Удзельнік абароны Масквы, Курскай бітвы, вызвалення Беларусі, Польшчы. Памочнік камандзіра ўзвода старшына А.Г.Юхнавец вызначыўся ў баях пад Брэстам. 27.7.1944 г. выявіў калону варожых аўтамашын і выклікаў агонь артылерыі на сябе. У выніку знішчана 30 аўтамашын з ваенным грузам і 150 гітлераўцаў. Загінуў 20.8.1944 г. ў баях пад Варшавай. Пахаваны ў в. Множ (Польшча). Званне Героя Савецкага Саюза прысвоена 25.9.1944 г. За свае заслугі ў час баёў на Курскай дузе ў 1943 г. быў узнагароджаны ордэнам Чырвонага Сцяга. Імем А.Г.Юхнаўца названы вуліца ў г.п. Бягомль і школа ў в. Бераснёўка, на доме, дзе ён нарадзіўся, устаноўлена мемарыяльная дошка.

## ЯНЫ ПРАЙШЛІ ДАРОГАМІ ВАЙНЫ

Тысячы нашых землякоў у складзе Чырвонай Арміі, партызанскіх атрадаў і падполля прайшлі цяжкімі шляхамі Вялікай Айчыннай вайны. Яны ўнеслі важкі ўклад у разгром нямецка-фашысцкіх захопнікаў і дасягненне вялікай перамогі. Аб іх подзвігу пераканаўча сведчаць шматлікія баявыя ўзнагароды — ордэны і медалі.

Пройдуць гады, дзесяцігоддзі, і будучыя пакаленні будуць ведаць, хто з іх вёскі, раёна ўдзельнічаў у самай кравапралітнай, жорсткай і цяжкай вайне, хто аддаў самае дара-

гое — сваё жыццё — на алтар Перамогі, а хто вярнуўся дадому пераможцам, залечваў свае франтавыя раны, аддаваў сілы і здольнасці справе адбудовы разбуранай фашысцкімі захопнікамі гаспадаркі, працаваў на палях і фермах, фабрыках і заводах, гадаваў дзяцей... Яны скажуць нам вялікі дзякуй за тое, што мы сваімі кнігамі памяці данеслі да іх імёны ўдзельнікаў Вялікай Айчыннай, многія з іх з нашых кніг будуць адлічваць сваю радаслоўную і павядуць яе далей.

Поўнай упэўненасці, што мы назвалі імёны ўсіх нашых землякоў — удзельнікаў Вялікай Айчыннай вайны, няма. Прайшло шмат часу. З кожным годам ветэранаў застаецца ўсё менш... Адны з іх памерлі ад франтавых ран у першыя пасляваенныя гады, другіх не стала ўжо ў апошні час. На жаль, не захаваліся ўсе дакументы аб баявой дзейнасці франтавікоў, партызан, падпольшчыкаў. Далёка не ўсе звесткі ўдалося знайсці і ў райваенкамаце. Але кожны з тых, хто названы і не названы тут, унёс свой уклад у агульную справу разгрому ворага, абараніў Айчыну ад фашысцкай навалы. Усім ім вялікая і шчырая ўдзячнасць нашчадкаў за тое, што зроблена імі ў імя Перамогі. З пачуццём адказнасці і пашаны мы гаворым: «Нізкі паклон табе, слаўнае пакаленне пераможцаў у Вялікай Айчыннай!».

*У.І.Лемяшонак.*

ГОРАД ДОКШЫЦЫ

**АГАФОНЧЫК Канстанцін Фролавіч,** н. ў 1914.
**АЗАРЭВІЧ Яўген Пятровіч,** н. ў 1925.
**АЗЕМБЛОЎСКІ Сцяпан Карлавіч,** н. ў 1914.
**АКУЛІЧ Іван Паўлавіч,** н. ў 1913.
**АКУЛІЧ Юльян Мікалаевіч,** н. ў 1907.
**АЛЕКСАНДРОВІЧ Алі Адамавіч,** н. ў 1925.
**АЛІНОЎСКАЯ Паліна Антонаўна,** н. ў 1916.
**АПАНАСЕВІЧ Уладзімір Пятровіч,** н. ў 1926.
**АРЛОЎСКІ Валянцін Мікалаевіч,** н. ў 1922.
**АРХІПАЎ Рыгор Фёдаравіч,** н. ў 1912.
**БАБРОВІЧ Іван Аляксандравіч,** н. ў 1921.
**БАГУЦКІ Уладзімір Канстанцінавіч,** н. ў 1923.
**БАЙКОЎ Фадзей Аўрамавіч,** н. ў 1910.
**БАРОХА Емяльян Якаўлевіч,** н. ў 1901.
**БІЗЯНКОЎ Максім Гаўрылавіч,** н. ў 1917.
**БІЛКШТА Чэслаў Адольфавіч,** н. ў 1916.
**БІРУКОЎ Васіль Георгіевіч,** н. ў 1919.
**БОБРЫК Уладзімір Іванавіч,** н. ў 1923.
**БУЛАНАВА Зінаіда Антонаўна,** н. ў 1926.
**БУЛАНАЎ Васіль Аляксеевіч,** н. ў 1923.
**БУРАКОЎ Сямён Іосіфавіч,** н. ў 1906.
**БУЦЬКО Міхаіл Іванавіч,** н. ў 1923.
**БЯЛЬЧОНАК Ганна Піліпаўна,** н. ў 1917.
**БЯРЗОН Рыгор Мендзелевіч,** н. ў 1897.
**ВАЛОДЗЬКІН Васіль Яўхімавіч,** н. ў 1924.
**ВАСІЛЕВІЧ Аляксандра Георгіеўна,** н. ў 1926.
**ВАСІЛЕВІЧ Георгій Георгіевіч,** н. ў 1923.
**ВАСІЛЕВІЧ Пётр Сцяпанавіч,** н. ў 1923.
**ВАСЬКО Антон Аляксандравіч,** н. ў 1919.
**ВЯРКЕЕЎ Марка Фёдаравіч,** н. ў 1914.
**ГАЙКОВІЧ Уладзімір Антонавіч,** н. ў 1923.
**ГАЛКО Іван Дзмітрыевіч,** н. ў 1924.
**ГАЛОЎЧЫЦ Здзіслаў Сабінавіч,** н. ў 1926.
**ГАНЧАРОЎ Уладзімір Данілавіч,** н. ў 1923.
**ГВОЗДЗЕЎ Іван Пракопавіч,** н. ў 1904.
**ГЕРАСІМЕНКА Іван Пракопавіч,** н. ў 1900.
**ГЕРЦЫК Віктар Рыгоравіч,** н. ў 1925.
**ГІЧАНСКІ Міхаіл Аляксандравіч,** н. ў 1927.
**ГЛІНСКІ Альбін Канстанцінавіч,** н. ў 1921.
**ГМЫРАК Агафія Васільеўна,** н. ў 1921.
**ГМЫРАК Аляксандр Раманавіч,** н. ў 1919.
**ГМЫРАК Надзея Ісакаўна,** н. ў 1925.
**ГРЫГАЛЬ Ганна Дзмітрыеўна,** н. ў 1924.
**ГУШЧЫК Васіль Фаміч,** н. ў 1924.
**ГУШЧЫК Іван Фёдаравіч,** н. ў 1919.
**ДАБРЫЯН Казімір Юльянавіч,** н. ў 1913.
**ДАНІЛОВІЧ Аляксандр Мацвеевіч,** н. ў 1912.
**ДАНІЛОВІЧ Антон Мацвеевіч,** н. ў 1926.
**ДРАГУН Пётр Іванавіч,** н. ў 1915.
**ДУК Андрэй Іванавіч,** н. ў 1902.
**ДУК Антон Канстанцінавіч,** н. ў 1928.
**ЕСІПЁНАК Міхаіл Цімафеевіч,** н. ў 1902.
**ЖУКОЎСКІ Уладзімір Канстанцінавіч,** н. ў 1919.
**ЗАБРОЦКІ Пётр Казіміравіч,** н. ў 1910.
**ЗАЙЦАЎ Аляксей Яўхімавіч,** н. ў 1911.
**ЗІНКЕВІЧ Пётр Усцінавіч,** н. ў 1924.
**ІСКАЛ Мацвей Антонавіч,** н. ў 1925.
**КАВАЛЕЎСКІ Еўдакім Карлавіч,** н. ў 1910.
**КАЗАЧОНАК Дзмітрый Маркавіч,** н. ў 1925.
**КАЛЬГА Ганна Юльеўна,** н. ў 1923.
**КАЛЬГА Леанід Міхайлавіч,** н. ў 1920.
**КАЛЯГА Мацвей Мікалаевіч,** н. ў 1909.
**КАЛЯГА Сцяпан Ільіч,** н. ў 1925.
**КАЛЯГА Уладзімір Рыгоравіч,** н. ў 1926.
**КАРПОВІЧ Міхаіл Аляксандравіч,** н. ў 1911.
**КАСЦЮК Пётр Кліменцьевіч,** н. ў 1922.
**КАЦКЕЛЬ Ніна Кірылаўна,** н. ў 1927.
**КАЧАН Пётр Іванавіч,** н. ў 1924.

КАШЧАНКА Аляксандр Іванавіч, н. ў 1923.
КАШЧАНКА Вера Канстанцінаўна, н. ў 1926.
КЕДА Мікалай Паўлавіч, н. ў 1926.
КІРЫЧЭНКА Сяргей Іванавіч, н. ў 1926.
КІР'ЯЦКІ Станіслаў Іосіфавіч, н. ў 1906.
КОКАР Міхаіл Антонавіч, н. ў 1910.
КОЛАСАЎ Канстанцін Рыгоравіч, н. ў 1923.
КОРАСЦЕЛЕЎ Міхаіл Дармідонтавіч, н. ў 1919.
КОРСУН Мікалай Георгіевіч, н. ў 1919.
КРЫКУН Іван Міхайлавіч.
КРЫКУН Іван Юльянавіч, н. ў 1926.
КУЗЬМІН Рыгор Сяргеевіч, н. ў 1912.
КУЗЭНКА Аляксей Фёдаравіч, н. ў 1918.
КУЛІКАЎ Аляксандр Іванавіч, н. ў 1923.
КУПЕР Якаў Майсеевіч, н. ў 1926.
КУР'ЯНОВІЧ Уладзімір Канстанцінавіч, н. ў 1916.
ЛАЎНІКАЎ Аляксей Агеевіч, н. ў 1922.
ЛАЎРЫКАЎ Раман Аляксеевіч, н. ў 1902.
ЛАШЧЫНСКІ Пётр Пятровіч, н. ў 1908.
ЛІХАПЕКА Павел Аляксеевіч, н. ў 1919.
ЛУШНІКАЎ Васіль Іванавіч, н. ў 1927.
ЛЯЙЧЫНСКІ Дзмітрый Пятровіч, н. ў 1917.
ЛЯЎКОВІЧ Ірына Фамінічна, н. ў 1924.
МАКАТУН Іван Цупар'янавіч, н. ў 1912.
МАЛІНІН Мікалай Аляксандравіч, н. ў 1926.
МАЛІНІНА Ніна Аляксандраўна, н. ў 1924.
МАЛЬЧЫК Мікалай Пятровіч, н. ў 1901.
МАРКАВЕЦ Пётр Віктаравіч, н. ў 1924.
МАСКАЛЁНАК Павел Данілавіч, н. ў 1924.
МАСКАЛЁНАК Уладзімір Пятровіч, н. ў 1923.
МАЦЮШ Іван Міхайлавіч, н. ў 1920.
МІКУЛЕНКА Павел Сямёнавіч, н. ў 1923.
МІКУЛЕНКА Лідзія Сямёнаўна, н. ў 1924.
МІРОНАВА Ганна Аляксандраўна, н. ў 1919.
МІХНЕВІЧ Казімір Іосіфавіч, н. ў 1915.
МІЦЬКО Сяргей Маркавіч, н. ў 1917.
МОДАЛЬ Аляксандр Ігнатавіч, н. ў 1908.
МОДАЛЬ Ядвіга Іосіфаўна, н. ў 1919.
МОШКІН Уладзімір Пятровіч, н. ў 1911.
МОШКІНА Софія Андрэеўна, н. ў 1914.
МЯДЗЮХА Міхаіл Піліпавіч, н. ў 1910.
НАПБОВІЧ Раман Антонавіч, н. ў 1920.
НАПБОВІЧ Станіслаў Антонавіч, н. ў 1917.
ПАДАЗЁРАЎ Аляксей Аляксеевіч, н. ў 1910.
ПАДБЯРЭЗСКІ Аляксандр Васілевіч, н. ў 1922.
ПАДЦЯРОБ Аляксей Іванавіч, н. ў 1909.
ПАЛЯЧОНАК Аляксей Іванавіч, н. ў 1927.
ПАНКЕВІЧ Міхаіл Іосіфавіч, н. ў 1900.

У.Ф.Паруль.

ПАНЦЯЛЕЕВА Валянціна Станіславаўна, н. ў 1922.
ПАНЦЯЛЕЕЎ Пётр Макаравіч, н. ў 1912.
ПАРУЛЬ Уладзімір Францавіч, н. ў 1923.
ПАРФЯНОВІЧ Іосіф Ігнатавіч, н. ў 1924.
ПАРФЯНОВІЧ Леў Дзмітрыевіч, н. ў 1924.
ПАРЦЯНКА Васіль Андрэевіч, н. ў 1920.
ПАРЦЯНКА Ефрасіння Іванаўна, н. ў 1922.
ПАХОМЧЫК Генадзь Рыгоравіч, н. ў 1924.
ПАШЭВІЧ Пётр Уладзіміравіч, н. ў 1925.
ПАШЭВІЧ Яўгеній Якаўлевіч, н. ў 1920.
ПЕЧАНЬ Васіль Сяргеевіч, н. ў 1926.
ПЕЧАНЬ Дзмітрый Барысавіч, н. ў 1914.
ПЛІГАЎКА Канстанцін Кірылавіч, н. ў 1923.
ПЛЫГАЎКА Віталій Георгіевіч, н. ў 1926.
ПЛЫГАЎКА Юлія Львоўна, н. ў 1917.
ПРАШКЕВІЧ Фама Мікалаевіч, н. ў 1918.
ПРУДНІКАВА Тамара Сцяпанаўна, н. ў 1922.
ПРУДНІКАЎ Сямён Сідаравіч, н. ў 1913.
ПУЗАКОЎ Міхаіл Аляксандравіч, н. ў 1923.
ПЫЖЭЎСКІ Яўген Юзэфавіч, н. ў 1926.
ПЬЯНЗІН Фядот Пятровіч, н. ў 1908.
ПЯРЭДНЯ Іван Міхайлавіч, н. ў 1924.
ПЯТРОВІЧ Міхаіл Антонавіч, н. ў 1917.
ПЯТРОВІЧ Рыгор Міхайлавіч, н. ў 1915.
ПЯТРОЎ Ілья Васілевіч, н. ў 1922.
РАНКОЎСКІ Уладзімір Рыгоравіч, н. ў 1913.
РУМЧЫК Андрыян Уладзіміравіч, н. ў 1927.
РУТКОЎСКАЯ Зінаіда Еўдакімаўна, н. ў 1927.
РУЦЬКО Анатоль Іванавіч, н. ў 1917.
РЭУТ Франц Ігнатавіч, н. ў 1922.
САЙКОВІЧ Васіль Рыгоравіч, н. ў 1909.
САКАЛОЎСКІ Баляслаў Іосіфавіч, н. ў 1906.
САПРЫКАЎ Пракоп Цімафеевіч, н. ў 1907.
САУЛІЧ Аляксандр Несцеравіч, н. ў 1915.
СЕЛЮСЬ Георгій Іосіфавіч, н. ў 1907.
СЕЛЯДЦОЎ Мікалай Арсеньевіч, н. ў 1919.

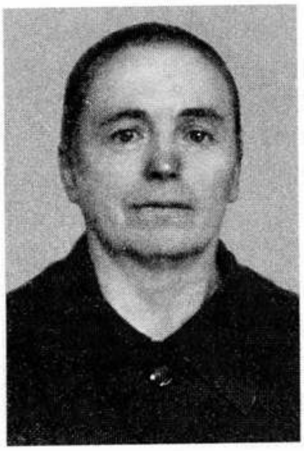

А.С.Бярозка.

**СІДАРАЎ** Канстанцін Барысавіч, н. ў 1901.
**СІДАРАЎ** Пракоп Сафронавіч, н. ў 1923.
**СІЎКО** Вячаслаў Ігнатавіч, н. ў 1923.
**СКУРАТ** Станіслаў Сцяпанавіч, н. ў 1907.
**СОБАЛЬ** Раман Сцяпанавіч, н. ў 1916.
**СПІЧОНАК** Васіль Іосіфавіч, н. ў 1905.
**СТАДОЛЬНІК** Мікалай Канстанцінавіч, н. ў 1920.
**СТАДОЛЬНІК** Сямён Андрэевіч, н. ў 1924.
**СТРУКОЎ** Аляксандр Васілевіч, н. ў 1919.
**СУДНІК** Вячаслаў Фёдаравіч, н. ў 1918.
**СЯМУРАВА** Алена Андрэеўна, н. ў 1926.
**СЯТКОЎСКАЯ** Марыя Стэфанаўна, н. ў 1919.
**УСАЎ** Іван Юльянавіч, н. ў 1915.
**УСЦІН** Мікалай Іосіфавіч.
**ЦАЦОХА** Аляксей Іванавіч, н. ў 1905.
**ЦЕЦЯРОНАК** Аляксандр Вікенцьевіч, н. ў 1898.
**ЦІМАЧКА** Анатоль Паўлавіч, н. ў 1918.
**ЦІТОЎ** Рыгор Рыгоравіч, н. ў 1902.
**ЦЫГАНКОЎ** Сямён Іванавіч, н. ў 1910.
**ЧУМАК** Іван Іосіфавіч, н. ў 1923.
**ЧЫРВІНСКІ** Іван Антонавіч, н. ў 1927.
**ШАШАЛЕВІЧ** Рыгор Арцёмавіч, н. ў 1912.
**ШНІТКО** Стэфан Фёдаравіч, н. ў 1910.
**ШОПАТ** Ігнат Ігнатавіч, н. ў 1905.
**ШУЛЬГАТ** Уладзімір Канстанцінавіч, н. ў 1906.
**ШЧЭБЕТ** Віктар Сцяпанавіч, н. ў 1918.
**ШЭЛЕПЕНЬ** Сцяпан Ягоравіч, н. ў 1918.
**ЭНДЗУЛІС** Сцепаніда Карлаўна, н. ў 1913.
**ЮНЦЭВІЧ** Аляксандр Аляксандравіч, н. ў 1925.
**ЮРГЕНС** Іосіф Адольфавіч, н. ў 1897.
**ЯКУБОЎСКІ** Шабан Мустафавіч, н. ў 1913.
**ЯНОВІЧ** Антон Іванавіч, н. ў 1900.
**ЯСТРАБ** Іван Міхайлавіч, н. ў 1904.
**ЯЦУКОВІЧ** Валянціна Ягораўна, н. ў 1924.
**ЯЦУКОВІЧ** Фердынанд Антонавіч, н. ў 1909.
**ЯЦЫНА** Антон Апалінар'евіч, н. ў 1898.

## БЯГОМЛЬСКІ ПАСЯЛКОВЫ САВЕТ

### ГАРАДСКІ ПАСЁЛАК БЯГОМЛЬ

**АЗЁМКА** Іван Уладзіміравіч, н. ў 1929.
**АКАЛОВІЧ** Даніла Якаўлевіч, н. ў 1906.
**АЛЯКСАНДРОВІЧ** Аляксей Аляксеевіч, н. ў 1925.
**АНІСЬКОЎ** Фёдар Кузьміч, н. ў 1911.
**АПЕНКА** Аляксей Сяргеевіч, н. ў 1916.
**АРЫНІЧ** Васіль Сямёнавіч, н. ў 1926.
**АРЫНІЧ** Мікалай Сямёнавіч, н. ў 1922.
**АРЫНІЧ** Павел Сямёнавіч, н. ў 1919.
**АРЫНЫЧ (ГАНЕЦ)** Вольга Апанасаўна, н. ў 1922.
**АСІПОВІЧ** Міхаіл Мікітавіч, н. ў 1924.
**АСТРОЎКА** Мальвіна Давыдаўна, н. ў 1922.
**АЎТУШКА** Аляксандр Яўхімавіч, н. ў 1898.
**АЎТУШКА** Міхаіл Сямёнавіч, н. ў 1925.
**БАБАЕД** Іосіф Іосіфавіч, н. ў 1921.
**БАНДАРЭНКА** Пётр Іванавіч, н. ў 1923.
**БАРАН** Павел Арцёмавіч.
**БАРАН** Уладзімір Міронавіч, н. ў 1914.
**БАРАНАЎ** Васіль Макаравіч, н. ў 1915.
**БАРАНАЎ** Мікалай Ягоравіч, н. ў 1926.
**БАРАНАЎ** Пётр Макаравіч, н. ў 1912.
**БАРАНАЎ** Ягор Арцёмавіч, н. ў 1908.
**БАРАНОЎСКАЯ** Еўдакія Фёдараўна, н. ў 1919.
**БАРОДЗІЧ** Мікалай Кузьміч, н. ў 1925.
**БАРТУЛЁЎ** Павел Апанасавіч, н. ў 1919.
**БАТУРА** Антон Макаравіч, н. ў 1927.
**БАТУРА** Антон Піліпавіч, н. ў 1898.
**БАТУРА** Васіль Раманавіч, н. ў 1926.
**БАТУРА** Іван Антонавіч, н. ў 1903.
**БАТУРА** Канстанцін Мікалаевіч, н. ў 1923.
**БАТУРА** Марка Сцяпанавіч, н. ў 1912.
**БАТУРА** Мікалай Барысавіч, н. ў 1924.
**БАТУРА** Пётр Канстанцінавіч, н. ў 1910.
**БАЦЭКА** Сямён Міхайлавіч, н. ў 1901.
**БОГДАН** Віктар Пятровіч, н. ў 1920.
**БОГДАН** Ганна Пятроўна, н. ў 1923.
**БОГДАН** Ядвіга Пятроўна, н. ў 1926.
**БОГДАН** Франц Пятровіч, н. ў 1927.
**БУГАЕЎ** Міхаіл Канстанцінавіч, н. ў 1923.
**БУЗО** Аляксей Самуілавіч, н. ў 1922.
**БУЗО** Раман Фёдаравіч, н. ў 1923.
**БУЛАНДА** Юльян Мікітавіч, н. ў 1902.
**БУЛАНОВІЧ** Піліп Піліпавіч, н. ў 1904.
**БУЛАЎКІН** Міхаіл Ціханавіч, н. ў 1909.
**БУРАСАЎ** Пётр Майсеевіч, н. ў 1917.

**БУСЛА Іосіф Парфенавіч,** н. ў 1898.
**БУСЛАЎ Андрэй Аляксандравіч,** н. ў 1921.
**БУСЛАЎ Георгій Аляксандравіч.**
**БЯЛЬКОВІЧ Сямён Сцяпанавіч,** н. ў 1927.
**БЯЛЯЎСКІ Уладзімір Іванавіч,** н. ў 1925.
**БЯРОЗКА Алена Сцяпанаўна,** н. ў 1923.
**БЯРОЗКА Мікалай Трафімавіч,** н. ў 1916.
**ВАЛАСЕВІЧ Васіль Сямёнавіч,** н. ў 1920.
**ВАЛКАВЕЦ Леанід Уладзіміравіч,** н. ў 1923.
**ВАЛЬКО Міхаіл Рыгоравіч,** н. ў 1911.
**ВАСІЛЕВІЧ Пётр Васілевіч,** н. ў 1918.
**ВАШКЕВІЧ Іван Іванавіч,** н. ў 1919.
**ВАШКЕВІЧ Ігнат Паўлавіч,** н. ў 1924.
**ВОЙНІЧ Іван Мікітавіч,** н. ў 1926.
**ГАЙДУК Мікалай Уладзіміравіч,** н. ў 1923.
**ГАЙДУК Віктар Пятровіч,** н. ў 1912.
**ГАЙДУК Гаўрыла Пятровіч,** н. ў 1920.
**ГАЙДУК Гаўрыла Фёдаравіч,** н. ў 1912.
**ГАЙДУК Дзмітрый Мікалаевіч,** н. ў 1924.
**ГАЙДУК Іван Фёдаравіч,** н. ў 1915.
**ГАЙДУК Уладзімір Мікалаевіч,** н. ў 1920.
**ГАНЧАР Георгій Васілевіч,** н. ў 1901.
**ГАРБАЧОЎ Мікалай Фёдаравіч,** н. ў 1915.
**ГАЎРЫЛОВІЧ Ігнат Рыгоравіч,** н. ў 1898.
**ГЕРАСІМЁНАК Анісім Іванавіч,** н. ў 1899. У 1931 – 32 гг. старшыня калгаса «Воля працы» (Бягомль). У Вялікую Айчынную вайну партызан брыгады «Жалязняк», потым з ліпеня 1944 г. на 3-м Беларускім фронце. Узнагароджаны ордэнам Славы 3-й ступені, медалямі.
**ГЕРАСІМЁНАК Васіль Іванавіч,** н. ў 1918.
**ГЕРАСІМЁНАК Іван Аляксеевіч,** н. ў 1925.
**ГЕРАСІМЁНАК Іван Мітрафанавіч,** н. ў 1923.
**ГЕРАСІМЁНАК Ілья Уладзіміравіч,** н. ў 1914.
**ГЕРАСІМЁНАК Лука Ільіч,** н. ў 1904.
**ГЕРАСІМЁНАК Лука Рыгоравіч,** н. ў 1898.
**ГЕРАСІМЁНАК Сцяпан Паўлавіч,** н. ў 1926.
**ГЕРАСІМЁНАК Сяргей Георгіевіч,** н. ў 1910.
**ГЕРАСІМЁНАК Ягор Ягоравіч,** н. ў 1921.
**ГІНЗБУРГ Іосіф Фраймавіч,** н. ў 1917.
**ГІНТОФТ Барыс Адольфавіч,** н. ў 1913.
**ГЛАЗКО Архіп Мікалаевіч,** н. ў 1907.
**ГЛАЗКО Васіль Барысавіч,** н. ў 1912.
**ГЛАЗКО Васіль Васілевіч,** н. ў 1907.
**ГЛАЗКО Іван Аляксеевіч,** н. ў 1925.
**ГЛАЗКО Іван Архіпавіч,** н. ў 1910.
**ГЛАЗКО Іван Георгіевіч,** н. ў 1921.
**ГЛАЗКО Іван Лукіч,** н. ў 1920.
**ГЛАЗКО Ігнат Ягоравіч,** н. ў 1911.
**ГЛАЗКО Мікалай Рыгоравіч,** н. ў 1907.
**ГОЛУБ Абрам Кушалевіч,** н. ў 1922.
**ГРЫШАНАЎ Фёдар Іванавіч,** н. ў 1907.
**ДЗЕМІДОВІЧ Андрэй Іванавіч,** н. ў 1919.

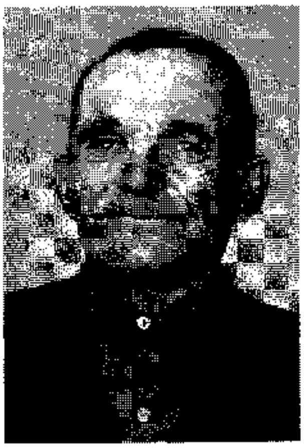
А.І.Герасімёнак.

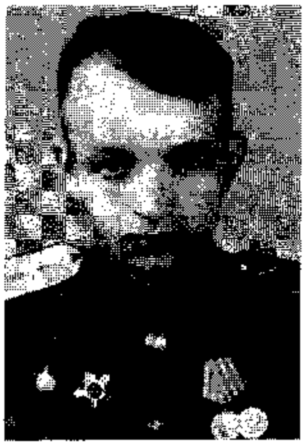
В.І.Герасімёнак.

**ДЗЕРБАН Мікалай Лявонавіч,** н. 15.5.1907 ў в. Локаць Бярэзінскага раёна. Удзельнік абароны Мінска ў 1941 г. З 1941 г. кіраўнік падпольнай групы, якая дзейнічала ў Бярэзінскім і Барысаўскім раёнах. У 1942 – 44 гг. камандзір атрада партызанскай брыгады імя М. М. Шчорса. З 1947 г. працаваў дырэктарам Бягомльскага лясгаса, у Бягомльскім райвыканкоме. Узнагароджаны ордэнам Чырвонага Сцяга, 2 ордэнамі Айчыннай вайны 2-й ступені, медалямі. Памёр ў 1985 г.
**ДЗЕРБАН Роза Яўсееўна,** н. ў 1926.
**ДЗЮБЕНКА Петр Васілевіч,** н. ў 1922.
**ДЗЯМЕШКА Кузьма Арцёмавіч,** н. ў 1905.
**ДОБКІН Давыд Міхайлавіч,** н. ў 1899.
**ДРАНКОВІЧ Рыгор Фёдаравіч,** н. ў 1920.
**ДУДКА Аляксандр Самуілавіч,** н. ў 1919.
**ДУДКА Міхаіл Самуілавіч,** н. ў 1926.
**ЕРАФЕЕЎ Міхаіл Нічыпаравіч,** н. ў 1915.
**ЕРАШЭВІЧ Аляксандр Антонавіч,** н. ў 1920.
**ЕРАШЭВІЧ Юлія Сяргееўна,** н. ў 1924.
**ЕРМАК Пётр Дзмітрыевіч,** н. ў 1912.
**ЖАДЗЕЙКА Іван Іванавіч,** н. ў 1916.
**ЗАГОЛЬКА Васіль Еўдакімавіч,** н. ў 1914.
**ЗАГОРСКІ Васіль Максімавіч,** н. ў 1921.
**ЗАГОРСКІ Павел Паўлавіч,** н. ў 1923.
**ЗАНЬКОЎ Фёдар Астапавіч,** н. ў 1915.
**ЗАХАРЭВІЧ Ганна Міхайлаўна,** н. ў 1919.
**ЗАХАРЭВІЧ Міхаіл Іванавіч,** н. ў 1914.
**ЗОРЫЧ Сяргей Канстанцінавіч,** н. ў 1927.
**ЗОРЫЧ Юрый Мікалаевіч,** н. ў 1920.
**ЗУБРА Іван Канстанцінавіч,** н. ў 1927.
**ІВАНОЎ Іван Васілевіч,** н. ў 1922.
**ІГНАТОВІЧ Алена Сямёнаўна,** н. ў 1921.
**КАВАЛЁЎ Васіль Рыгоравіч,** н. ў 1889.
**КАДЗЕР Антон Іванавіч,** н. ў 1898.
**КАДЗЕР Уладзімір Альфонсавіч,** н. ў 1896.
**КАЖАПЕНЬКА Андрэй Іванавіч,** н. ў 1907.

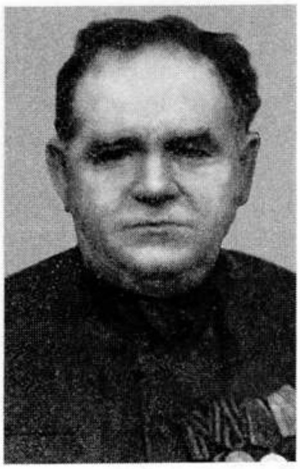

С.М.Кулінковіч.

**КАЖУРА Павел Адамавіч,** н. ў 1917.
**КАМІНСКІ Аляксандр Аляксандравіч,** н. ў 1906.
**КАМІНСКІ Анатоль Аляксандравіч,** н. ў 1922.
**КАМІНСКІ Антон Кірылавіч,** н. ў 1895.
**КАМІНСКІ Іван Ігнатавіч,** н. ў 1924.
**КАМІНСКІ Іван Уладзіміравіч,** н. ў 1923.
**КАРАІДАЎ Канстанцін Якаўлевіч,** н. ў 1907.
**КАРКОНІН Іван Мацвеевіч.**
**КАРНІЕНКА Фёдар Ільіч,** н. ў 1924.
**КАРОЛЬ Барыс Іванавіч,** н. ў 1927.
**КАРОЛЬ Іосіф Іванавіч,** н. ў 1915.
**КАРЭНЬКА Аляксандра Іосіфаўна,** н. ў 1926.
**КАРЭНЬКА Іван Уладзіміравіч,** н. ў 1918.
**КАРЭНЬКА Уладзімір Піліпавіч,** н. ў 1901.
**КАТЛЯНІК Сцяпан Фёдаравіч,** н. ў 1913.
**КОВЕЛЬ Панкрат Дзмітрыевіч,** н. ў 1905.
**КОВЕЛЬ Сяргей Іванавіч,** н. ў 1918.
**КОЛАСАЎ Мірон Трафімавіч,** н. ў 1910.
**КОРСАК Мікалай Стэфанавіч,** н. ў 1928.
**КРУГЛЯНІН Антон Аляксандравіч,** н. ў 1903.
**КРУКАЎ Фёдар Іванавіч,** н. ў 1919.
**КУДЗЕРКА Піліп Паўлавіч,** н. ў 1913.
**КУЛІНКОВІЧ Сцяпан Мікалаевіч,** н. 5.2.1918 ў в. Прудзішча Смалявіцкага раёна Мінскай вобласці. У 1920-я г. сям'я пераехала ў в. Юзафова Докшыцкага раёна. Скончыў Мінскі медыцынскі інстытут (1941). У час Вялікай Айчыннай вайны лячыў параненых чырвонаармейцаў-акружэнцаў, мясцовых жыхароў, потым быў у партызанах. Пасля вызвалення Беларусі працаваў хірургам Бягомльскай бальніцы. На пенсіі з 1971 г. Памёр у 1975 г.

**КУЛЬБА Іван Юльянавіч,** н. ў 1925.
**КУШНЯРОВІЧ (КУШНЯРЭВІЧ) Антон Мацвеевіч,** н. ў 1923.
**ЛІНІЧ Мікалай Кандратавіч,** н. ў 1919.
**ЛІТВІНОК Іван Васілевіч,** н. ў 1921.
**ЛІТВІНОК Фёдар Міхайлавіч,** н. ў 1922.
**ЛЯСУН Іван Іванавіч,** н. ў 1922.
**МАЗУР Павел Давыдавіч,** н. ў 1917.
**МАКАРЭВІЧ Іван Іванавіч,** н. ў 1920.
**МАКАРЭВІЧ Мікалай Фёдаравіч,** н. ў 1925.
**МАМНЕЎ Мікалай Васілевіч,** н. ў 1923.
**МАРОЗАЎ Рыгор Пятровіч,** н. ў 1914.
**МАРЦЕМ'ЯНАЎ Васіль Іванавіч,** н. ў 1917.
**МАТЛАХАЎ Андрэй Дзянісавіч,** н. ў 1914.
**МАЦВІЕВІЧ Юлія Канстанцінаўна,** н. ў 1923.
**МІКУЛІЧ Дзмітрый Васілевіч,** н. ў 1910.
**МІКУЛІЧ Пётр Андрэевіч,** н. ў 1923.
**МІКУЛІЧ Пётр Васілевіч,** н. ў 1912.
**МІЛЬКО Іван Антонавіч,** н. ў 1922.
**МІРАНОВІЧ Міхаіл Антонавіч,** н. ў 1920.
**МІРЭЙЧЫК Васіль Аляксандравіч,** н. ў 1914.
**МЯДЗЕЛЕЦ Віктар Пятровіч,** н. ў 1912.
**НАВІЦКІ Іван Сцяпанавіч,** н. ў 1902.
**НАВІЦКІ Фёдар Аляксандравіч,** н. ў 1925.
**НЯВЕРКА Аляксей Адамавіч,** н. ў 1915.
**ПАДАЛЕЦ Кузьма Данілавіч,** н. ў 1910.
**ПАЖЫРЫЦКІ Дзмітрый Сільвестравіч,** н. ў 1915.
**ПАЛЯЛЕЙ Міхаіл Васілевіч,** н. ў 1925.
**ПАЛЯЛЕЙ Ціхан Сцяпанавіч,** н. ў 1920.
**ПАНЦЯЛЕЙ Варфаламей Лявонавіч,** н. ў 1908.
**ПАНЦЯЛЕЙ Іван Сямёнавіч,** н. ў 1925.
**ПАНЦЯЛЕЙ Нічыпар Максімавіч,** н. ў 1904.
**ПАРФЯНОВІЧ Іван Кузьміч,** н. ў 1919.
**ПАСТУХОЎ Сцяпан Мікітавіч,** н. ў 1916.
**ПАЎЛОЎСКІ Пётр Іванавіч,** н. ў 1920.
**ПАЎХЛЕБ Рыгор Максімавіч,** н. ў 1923.
**ПАХОМЧЫК Аляксандр Ігнатавіч,** н. ў 1920.
**ПАШЭВІЧ Міхаіл Лук'янавіч,** н. ў 1926.
**ПЕНЗІН Павел Мікалаевіч,** н. ў 1916.
**ПЕНЗІНА Паліна Піменаўна,** н. ў 1921.
**ПІЛІПЕНКА Васіль Фаміч,** н. ў 1917.
**ПІТКЕВІЧ Пётр Іванавіч,** н. ў 1922.
**ПРАДЗЕД Дзмітрый Дзмітрыевіч,** н. ў 1926.
**ПУСТАШЫЛА Апанас Кузьміч,** н. ў 1906.
**ПУСТАШЫЛА Іван Лаўрэнцьевіч,** н. ў 1908.
**ПЯРЭДНЯ Аляксандр Мікалаевіч,** н. ў 1903.
**ПЯРЭДНЯ Васіль Канстанцінавіч,** н. ў 1925.
**ПЯРЭДНЯ Гаўрыла Кузьміч,** н. ў 1899.
**ПЯРЭДНЯ Дзмітрый Васілевіч,** н. ў 1910.
**ПЯРЭДНЯ Ілья Захаравіч,** н. ў 1902.
**ПЯРЭДНЯ Купрыян Рыгоравіч,** н. ў 1905.
**ПЯРЭДНЯ Надзея Канстанцінаўна,** н. ў 1924.
**ПЯРЭДНЯ Сцяпан Карнеевіч** , н. ў 1916.
**РАЗАНАВА Леаніда Іванаўна,** н. ў 1923.
**РАЗАНАЎ Уладзімір Апанасавіч,** н. ў 1922.
**РАНДАК Мікалай Сцяпанавіч,** н. ў 1915.

РОСЛАЎЦАЎ Фёдар Нічыпаравіч,, н. ў 1915.
РУТКОЎСКАЯ Ганна Васілеўна, н. ў 1905.
РУТКОЎСКІ Пётр Сямёнавіч, н. ў 1900.
РУЦКІ Генадзь Францавіч, н. ў 1923.
САДАЎНІЧОНАК Аляксандр Іванавіч, н. ў 1924.
САКАЛАЎ Уладзімір Нікадзімавіч, н. ў 1899.
САКАЛОЎСКІ Сцяпан Кандратавіч, н. ў 1926.
САКОВІЧ Васіль Іванавіч, н. ў 1910.
САЛЯНКА Міхаіл Юльянавіч, н. ў 1926.
САМСОНАЎ Віктар Рыгоравіч, н. ў 1922.
СВІРКО Фёдар Іванавіч, н. ў 1911.
СЕМЯНЧУК Андрэй Палікарпавіч, н. ў 1926.
СЕМЯНЧУК Сцяпан Палікарпавіч, н. ў 1915.
СІНІЧЫНА Ніна Мацееўна, н. ў 1921.
СКАКУН Ганна Васілеўна, н. ў 1904.
СКАКУН Іван Карнеевіч, н. ў 1924.
СКАКУН Лукер'я Васілеўна, н. ў 1920.
СКАКУН Пётр Трафімавіч, н. ў 1916.
СКАКУН Пётр Якаўлевіч, н. ў 1923.
СКАКУН Уладзімір Канстанцінавіч, н. ў 1919.
СКАКУН Уладзімір Юльянавіч, н. ў 1925.
СКАРОМНІК Васіль Мікалаевіч, н. ў 1920.
СЛАБКОЎСКІ Антон Сцяпанавіч, н. ў 1903.
СМІРНОЎ Васіль Сцяпанавіч, н. ў 1910.
СМОЛЬСКІ Мікалай Аляксеевіч, н. ў 1906.
СОПІН Павел Рыгоравіч, н. ў 1918.
СТАВЕР Андрэй Аляксандравіч, н. ў 1921.
СТАВЕР Антон Сцяпанавіч, н. ў 1922.
СТАВЕР Барыс Іванавіч, н. ў 1900.
СТАВЕР Барыс Сцяпанавіч, н. ў 1911.
СТАВЕР Васіль Аляксеевіч, н. ў 1919.
СТАВЕР Дзмітрый Міронавіч, н. ў 1898.
СТАВЕР Іван Барысавіч, н. ў 1923.
СТАВЕР Іван Пятровіч, н. ў 1907.
СТАВЕР Іван Сцяпанавіч, н. ў 1904.
СТАВЕР Лаўрэнцій Андрэевіч, н. ў 1926.
СТАВЕР Мікалай Дзмітрыевіч, н. ў 1905.
СТАВЕР Мікалай Рыгоравіч, н. ў 1911.
СТАВЕР Мікалай Сцяпанавіч, н. ў 1926.
СТАВЕР Мікалай Сяргеевіч, н. ў 1926.
СТАВЕР Мікалай Якаўлевіч, н. ў 1919.
СТРАЛЬЧОНАК Антон Іванавіч, н. ў 1909.
СТУЛЬБА Васіль Трафімавіч, н. ў 1929.
СТУЛЬБА Павел Ільіч, н. ў 1924.
СУПРАНОВІЧ Алена Сямёнаўна, н. ў 1921.
СУШКО Цімафей Мікалаевіч, н. ў 1915.
СЦЯПУРКА Канстанцін Цімафеевіч, н. ў 1919.
СЯЛЮК Мікалай Сямёнавіч, н. ў 1911.
ТАРАКАН Антаніна Канстанцінаўна, н. ў 1925.

І.І.Таракан.

ТАРАКАН Іван Аляксандравіч, н. ў 1919.
ТАРАКАН Іван Іванавіч, н. ў 1925.
ТАРАКАНАЎ Пётр Васілевіч, н. ў 1925.
ТАРАСЕВІЧ Васіль Пятровіч, н. ў 1926.
ТАРАСЕВІЧ Іван Аляксандравіч, н. ў 1924.
ТРАЦЦЯК Дзмітрый Дзмітрыевіч, н. ў 1920.
УГЛОЎ Якаў Пятровіч, н. ў 1916.
УДАВЕНКА Фёдар Аляксеевіч, н. ў 1908.
ФАМІН Аркадзь Мікалаевіч, н. ў 1922.
ФРОЛ Андрэй Фёдаравіч, н. ў 1915.
ФРОЛ Ганна Паўлаўна, н. ў 1924.
ХАЦКЕВІЧ Іван Кандратавіч, н. ў 1915.
ХОМІЧ Алена Несцераўна, н. ў 1914.
ХРОМАЎ Уладзімір Дзмітрыевіч, н. ў 1912.
ЦІМОХІН Іван Канстанцінавіч, н. ў 1910.
ЦЮХАЙ Аляксей Нічыпаравіч, н. ў 1920.
ЧУРКО Андрэй Сцяпанавіч, н. ў 1914.
ЧЭРНЫШ Андрэй Антонавіч, н. ў 1923.
ЧЭЧЫКАЎ Іван Фядотавіч, н. ў 1918.
ШАМЕЦЬКА Іван Сцяпанавіч, н. ў 1907.
ШАРКЕВІЧ Пётр Макаравіч, н. ў 1909.
ШУЛЬГАТ Мікалай Іванавіч, н. ў 1920.
ШУЛЬГАТ Уладзімір Канстанцінавіч, н. ў 1906.
ШЫЛА Аркадзь Лукіч, н. ў 1926.
ШЫЛА Ігнат Іванавіч, н. ў 1925.
ШЫЛА Мікалай Іванавіч, н. ў 1925.
ШЫЛА Павел Рыгоравіч, н. ў 1913.
ШЫЛА Софія Лукінічна, н. ў 1921.
ШЫНКЕВІЧ Праскоўя Рыгораўна, н. ў 1922.
ШЫНКЕВІЧ Цімафей Іванавіч, н. ў 1923.
ШЫПЁНАК Іван Валяр'янавіч, н. ў 1908.
ШЫПЁНАК Пётр Валяр'янавіч, н. ў 1916.
ШЫПЁНАК Фёдар Сцяпанавіч, н. ў 1911.
ЮДА Мікалай Іосіфавіч, н. ў 1925.
ЮДА Сцяпан Сяргеевіч, н. ў 1922.
ЮХНАВЕЦ Васіль Фаміч, н. ў 1926.

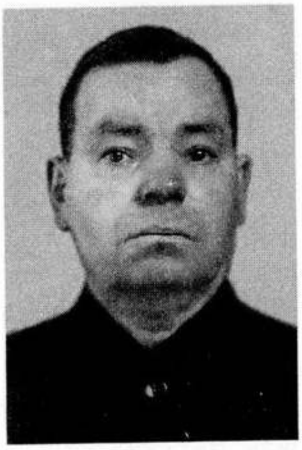

Л.М.Юхнавец.

А.Р.Скакун.

**ЮХНАВЕЦ** Лука Максімавіч, н ў 1918.
**ЮХНАВЕЦ** Пётр Кірылавіч, н. ў 1911.
**ЮХНАВЕЦ** Прохар Кірылавіч, н. ў 1911.
**ЮХНАВЕЦ** Уладзімір Іванавіч, н. ў 1917.
**ЯКУШЭЎСКІ** Валянцін Іванавіч, н. ў 1926.
**ЯНКОЎСКІ** Міхаіл Нічыпаравіч, н. ў 1924.

ВЁСКА АЗЕРЦЫ

**АНАНІЧ** Мікалай Аляксандравіч, н. ў 1924.
**АНАНІЧ** Міхаіл Тарасавіч, н. ў 1920.
**КЕДА** Васіль Іванавіч, н. ў 1904.
**КЕДА** Іосіф Іванавіч, н. ў 1909.
**КЕДА** Сяргей Юльянавіч, н. ў 1925.
**СКУРАТ** Аляксандр Аляксандравіч.
**СКУРАТ** Сяргей Аляксандравіч, н. ў 1918.

ВЁСКА АСАВЫ

**АСТРОЎКА** Андрэй Антонавіч, н. ў 1924.
**ГАРАЎСКІ** Апанас Антонавіч, н. ў 1905.
**КОВЕЛЬ** Іван Георгіевіч, н. ў 1923.
**КОВЕЛЬ** Мікалай Савельевіч, н. ў 1922.
**ПАЛІТЫКА** Міхаіл Іванавіч, н. ў 1924.
**СЕМЯНЧУК** Іван Палікарпавіч, н. ў 1918.
**СКАКУН** Аляксандр Рыгоравіч, н. ў 1920.
**СКАКУН** Андрэй Андрэевіч, н. ў 1908.
**СКАКУН** Андрэй Рыгоравіч.
**СКАКУН** Антон Георгіевіч, н. ў 1924.
**СКАКУН** Іван Дзмітрыевіч, н. ў 1925.
**СКАКУН** Іван Іванавіч, н. ў 1904.
**СКАКУН** Іван Пятровіч, н. ў 1921.
**СКАКУН** Фёдар Пятровіч, н. ў 1905.
**СПІРЫДОВІЧ** Архіп Іванавіч, н. ў 1922.
**СТРУК** Міхаіл Кірылавіч, н. ў 1927.
**СУШКО** Іван Мікалаевіч, н. ў 1912.
**СУШКО** Міхаіл Уладзіміравіч, н. ў 1920.

ВЁСКА АТРАХІМАЎКА

**ГЛАЗКО** Рыгор Фаміч, н. ў 1910.
**ГЛАЗКО** Сцяпан Фёдаравіч, н. ў 1920.
**ГРЫШКЕВІЧ** Вячаслаў Казіміравіч, н. ў 1919.
**КАМІНСКІ** Іван Аляксандравіч, н. ў 1913.
**РАМАНОЎСКІ** Міхаіл Аляксандравіч, н. ў 1922.

ВЁСКА АТРУБ

**ГУЗНЯК** Васіль Рыгоравіч, н. ў 1908.
**ГУЗНЯК** Іван Якаўлевіч, н. ў 1925.
**ГУЗНЯК** Міхаіл Нічыпаравіч, н. ў 1898.
**КУРНЫШ** Рыгор Барысавіч, н. ў 1927.
**СУШКО** Іван Іванавіч, н. ў 1920.
**ХРЫСТОЎСКІ** Станіслаў Казіміравіч, н. ў 1925.
**ШЫЛА** Мікалай Лявонавіч, н. ў 1922.

ВЁСКА БАБЦЫ

**ВАРАБ'ЁЎ** Пётр Радзіёнавіч, н. ў 1913.
**ГАЛАВАШКА** Віктар Сямёнавіч, н. ў 1915.
**ГАЛОМЗІК** Лукаш Васілевіч, н. ў 1915.
**ГАЛОМЗІК** Парфен Васілевіч, н. ў 1907.
**ГЕРАСІМЁНАК** Аляксей Аляксеевіч, н. ў 1918.
**ГЕРАСІМЁНАК** Архіп Васілевіч, н. ў 1884.
**ГЕРАСІМЁНАК** Іван Данілавіч, н. ў 1909.
**ГЕРАСІМЁНАК** Іван Кірылавіч, н. ў 1919.
**ГЕРАСІМЁНАК** Канстанцін Іванавіч, н. ў 1905.
**ГЕРАСІМЁНАК** Лаўрэнцій Міхайлавіч, н. ў 1914.
**ГЕРАСІМЁНАК** Мікалай Данілавіч, н. ў 1906.
**ГЕРАСІМЁНАК** Мікалай Ціханавіч, н. ў 1912.
**ГЕРАСІМЁНАК** Нічыпар Цімафеевіч, н. ў 1910.
**ГЕРАСІМЁНАК** Сцяпан Мікалаевіч, н. ў 1922.
**ГЕРАСІМЁНАК** Сяргей Васілевіч, н. ў 1924.
**ДУДАРОНАК** Васіль Мікалаевіч, н. ў 1912.
**КАМІНСКАЯ** Любоў Мацвееўна, н. ў 1922.
**КАМІНСКІ** Васіль Лукіч, н. ў 1912.
**КАМІНСКІ** Іван Лукіч, н. ў 1922.
**КАМІНСКІ** Мацвей Майсеевіч, н. ў 1898.
**КАМІНСКІ** Мацвей Рыгоравіч, н. ў 1902.
**КАМІНСКІ** Мікалай Нічыпаравіч, н. ў 1912.
**КАМІНСКІ** Фёдар Лукіч, н. ў 1920.
**КУДЗЕРКА** Віктар Фаміч, н. ў 1912.
**КУДЗЕРКА** Пётр Пятровіч, н. ў 1903.
**МЯДЗЕЛЕЦ** Якаў Сцяпанавіч, н. ў 1905.
**РУДЗЯНОК** Еўдакія Захараўна, н. ў 1922.
**СТАВЕР** Васіль Мікалаевіч, н. ў 1924.
**СТАВЕР** Лазар Антонавіч, н. ў 1909.

**СТАВЕР Сцяпан Пятровіч**, н. ў 1924.
**ФІРАГА Мікалай Антонавіч**, н. ў 1921.
**ФІРАГА Васіль Філімонавіч**, н. ў 1922.
**ЦІХАНАВЕЦ Васіль Мікалаевіч**, н. ў 1920.
**ЦІХАНАВЕЦ Васіль Тарасавіч**, н. ў 1910.
**ЦІХАНАВЕЦ Еўдакія Захараўна**, н. ў 1922.
**ЦІХАНАВЕЦ Захар Лявонавіч**, н. ў 1916.
**ЦІХАНАВЕЦ Нічыпар Барысавіч**, н. ў 1909.
**ЦІХАНАВЕЦ Сцяпан Тарасавіч**, н. ў 1910.
**ШАМЕЦЬКА Аляксей Мікалаевіч**, н. ў 1910.
**ЮХНАВЕЦ Карпей Міхайлавіч**, н. ў 1900.
**ЮХНАВЕЦ Міхаіл Карнеевіч**, н. ў 1926.

ВЁСКА БАЯРЫ

**БУРЫБА Юльян Дзянісавіч**, н. ў 1903.
**ГАЎРЫЛЕНКА Фёдар Якаўлевіч**, н. ў 1922.
**ГЕРАСІМЁНАК Аркадзь Мікалаевіч**, н. ў 1910.
**ГЕРАСІМЁНАК Павел Яўхімавіч**, н. ў 1906.
**ГЛАЗКО Аляксандр Піліпавіч**, н. ў 1927.
**ГЛАЗКО Васіль Аляксеевіч**, н. ў 1923.
**ГЛАЗКО Мікалай Лукіч**, н. ў 1917.
**ГЛАЗКО Пётр Пятровіч**, н. ў 1908.
**ГЛАЗКО Піліп Піліпавіч**, н. ў 1920.
**ГЛАЗКО Сцяпан Андрэевіч**, н. ў 1927.
**КАВАЛЕЎСКІ Аляксандр Іосіфавіч**, н. ў 1907.
**КАМІНСКІ Аляксей Уласавіч**, н. ў 1912.
**КАМІНСКІ Дзмітрый Уласавіч**, н. ў 1910.
**КАМІНСКІ Сямён Уласавіч**, н. ў 1902.
**КОВЕЛЬ Пётр Ігнатавіч**, н. ў 1922.
**РАХМАНЕНКА Мікалай Рыгоравіч**, н. ў 1920.
**СТАВЕР Ігнат Мікалаевіч**, н. ў 1922.
**СТАВЕР Ягор Сцяпанавіч**, н. ў 1926.
**ШАМЕЦЬКА Трыфан Андрэевіч**, н. ў 1907.
**ШАМЕЦЬКА Уладзімір Уладзіміравіч**, н. ў 1926.
**ЮХНАВЕЦ Астап Гаўрылавіч**, н. ў 1903.

ВЁСКА БЕРАСНЁЎКА

**ВАЛЬКО Кірыла Мікалаевіч**, н. ў 1907.
**ГЛАЗКО Васіль Іванавіч**, н. ў 1904.
**ГЛАЗКО Захар Сцяпанавіч**, н. ў 1910.
**ГЛАЗКО Іосіф Іванавіч**, н. ў 1914.
**ГЛАЗКО Сцяпан Кузьміч**, н. ў 1908.
**ДЗЯМЕШКА Мікалай Маркавіч**, н. ў 1921.
**ПАНЦЯЛЕЙ Сцяпан Сцяпанавіч**, н. ў 1910.
**ПАЎШОК Мікалай Дзмітрыевіч**, н. ў 1924.
**РАЛАВЕЦ Мікалай Гаўрылавіч**, н. ў 1920.
**СТАВЕР Карп Андрэевіч**, н. ў 1917.
**СУШЧЭЎСКІ Пётр Уладзіміравіч**, н. ў 1918.
**ХАНЯК Цімафей Фёдаравіч**, н. ў 1914.
**ШАМЕЦЬКА Мікалай Паўлавіч**, н. ў 1924.
**ШАМЕЦЬКА Уладзімір Паўлавіч**, н. ў 1920.
**ЮХНАВЕЦ Уладзімір Гаўрылавіч**, н. ў 1926.
**ЮХНАВЕЦ Уладзімір Мікалаевіч**, н. ў 1923.

ВЁСКА БРАДОК

**ПАЛЯЛЕЙ Васіль Лукіч.**
**СЛУЦКІ Міхаіл Мікітавіч**, н. ў 1923.
**ЮХНАВЕЦ Васіль Дзмітрыевіч**, н. ў 1927.
**ЮХНАВЕЦ Іван Кас'янавіч**, н. ў 1912.
**ЮХНАВЕЦ Кас'ян Кас'янавіч**, н. ў 1912.
**ЮХНАВЕЦ Уладзімір Дзмітрыевіч**, н. ў 1927.

ВЁСКА БУДАЧЫ

**БАТУРА Пётр Сяргеевіч**, н. ў 1922.
**БАТУРА Фёдар Сяргеевіч**, н. ў 1922.
**ТАРАКАН Васіль Алаксандравіч**, н. ў 1900.
**ТАРАКАН Лаўрэнцій Васілевіч**, н. ў 1900.
**ТАРАКАН Мікалай Аляксандравіч**, н. ў 1902.
**ТАРАКАН Мікалай Цімафеевіч**, н. ў 1892.
**ЦІХАНАВЕЦ Васіль Пятровіч**, н. ў 1926.
**ЦІХАНАВЕЦ Пётр Тарасавіч**, н. ў 1898.

ВЁСКА БУДЗІЛАЎКА

**БАРАНАЎ Сяргей Макаравіч**, н. ў 1903.
**БАРАНАЎ Юрый Макаравіч**, н. ў 1917.
**ЗІНІН Мікалай Рыгоравіч**, н. ў 1920.
**МІКУЛІЧ Васіль Яўхімавіч**, н. ў 1925.
**ПЕЧАНЬ Аляксей Сцяпанавіч**, н. ў 1907.
**ПЕЧАНЬ Анатоль Гаўрылавіч**, н. ў 1925.
**ПРАДЗЕД Улас Ягоравіч**, н. ў 1913.
**СВІРКО Васіль Іванавіч**, н. ў 1909.
**СВІРКО Ціхан Фаміч**, н. ў 1898.
**СТАВЕР Іван Андрэевіч**, н. ў 1909.
**ШЫПКО Віктар Аляксандравіч**, н. ў 1923.

ВЁСКА ВАЎЧА

**АЎДАШКЕВІЧ Мікалай Аляксандравіч**, н. ў 1905.
**БАТУРА Арцём Піліпавіч**, н. ў 1910.
**БАТУРА Васіль Іванавіч**, н. ў 1912.
**БАТУРА Іван Антонавіч**, н. ў 1903.
**БАТУРА Іван Канстанцінавіч**, н. ў 1922.
**БАТУРА Кузьма Міхайлавіч**, н. ў 1910.
**БАТУРА Марка Сцяпанавіч**, н. ў 1913.
**БАТУРА Мікалай Фёдаравіч**, н. 15.7.1907. Удзельнік вызваленчага паходу Чырвонай Арміі ў Заходнюю Беларусь у верасні 1939 г. У Вялікую Айчынную вайну з ліненя 1941 г. на фронце. Удзельнік Маскоўскай (1941—42) і Сталінградскай (1942—43) бітваў, Берлінскай аперацыі 1945 г., вызвалення Украіны, Малдавіі, Польшы. Пасля вайны служыў у Германіі, Беларусі, Расіі. Узнагароджаны 2 ордэнамі Айчыннай вайны 1-й ступені і

адным – 2-й ступені, 2 ордэнамі Чырвонай Зоркі, медалямі. З 1955 г. ў адстаўцы, падпалкоўнік. Памёр 8.11.1998 г.

**БАТУРА Пётр Васілевіч,** н. ў 1926.
**БАТУРА Пётр Захаравіч,** н. ў 1922.
**БАТУРА Пётр Канстанцінавіч,** н. ў 1910.
**БАТУРА Раман Раманавіч,** н. ў 1923.
**БАТУРА Савасцей Фаміч,** н. ў 1908.
**БАТУРА Сцяпан Варфаламеевіч,** н. ў 1924.
**БАТУРА Сцяпан Канстанцінавіч,** н. ў 1922.
**БАТУРА Сцяпан Сцяпанавіч,** н. ў 1910.
**БАТУРЫН Мікалай Васілевіч,** н. ў 1922.
**ВАСІЛЕЎСКІ Іван Андрэевіч,** н. ў 1926.
**ГУБАР Міхаіл Аляксеевіч,** н. ў 1906.
**ДОБЫШ Міхаіл Міхайлавіч,** н. ў 1913.
**ДОБЫШ Надзея Сцяпанаўна,** н. ў 1918.
**ДОБЫШ Пётр Міхайлавіч,** н. ў 1912.
**ЖУК Іван Пахомавіч,** н. ў 1921.
**КАЖУРА Фелікс Фаміч,** н. ў 1899.
**КАСЦЮКЕВІЧ Георгій Якаўлевіч,** н. ў 1900.
**ПАРКУЛЕВІЧ Раман Ільіч,** н. ў 1912.
**ПРАДЗЕД Дзмітрый Васілевіч,** н. ў 1924.
**ПРАДЗЕД Сцяпан Антонавіч,** н. ў 1901.
**САДКО Пётр Барысавіч,** н. ў 1923.
**САМСАНОВІЧ Васіль Антонавіч,** н. ў 1923.
**СУШКО Якім Пятровіч,** н. ў 1912.
**ЧАЧЭНКА Сямён Яўхімавіч.**
**ЮШКЕВІЧ Трафім Фаміч,** н. ў 1911.

ВЁСКА ВЕРАЦЕІ

**АЎЛАСКА Антон Адамавіч,** н. ў 1895.
**БЯЛЯЎСКІ Апанас Аляксандравіч,** н. ў 1913.
**БЯЛЯЎСКІ Васіль Сцяпанавіч,** н. ў 1918.
**БЯЛЯЎСКІ Ігнат Ануфрыевіч,** н. ў 1900.
**БЯЛЯЎСКІ Уладзімір Якаўлевіч,** н. ў 1912.
**БЯЛЯЎСКІ Уладзімір Якаўлевіч,** н. ў 1907.
**ГОЛУБ Павел Данілавіч,** н. ў 1924.
**КАМІНСКІ Антон Фёдаравіч,** н. ў 1904.
**ЛЕВАДАНСКІ Ігнат Мікалаевіч,** н. ў 1912.
**ЦЫБУЛЬСКІ Мікалай Васілевіч,** н. ў 1910.
**ШЫЛА Мікалай Ігнатавіч,** н. ў 1910.
**ШЫЛА Мікалай Юльянавіч,** н. ў 1912.
**ШЫЛА Пётр Іванавіч,** н. ў 1923.

ВЁСКА ВУГЛЫ

**БАРЫСЁНАК Сцяпан Якаўлевіч,** н. ў 1923.
**БАТУРА Лука Фёдаравіч,** н. ў 1901.
**БАТУРА Мікалай Лукіч,** н. ў 1906.
**БАТУРА Мікалай Лукіч,** н. ў 1928.
**ЗОРЫЧ Аляксей Навумавіч,** н. ў 1902.
**ЗОРЫЧ Фёдар Ігнацьевіч,** н. ў 1907.
**КАСЦЮКЕВІЧ Васіль Барысавіч,** н. ў 1909.
**КАСЦЮКЕВІЧ Пётр Барысавіч,** н. ў 1921.
**СКАКУН Уладзімір Емяльянавіч,** н. ў 1925.
**СКУРКО Канстанцін Дзмітрыевіч,** н. ў 1904.
**ШЫНКЕВІЧ Аляксей Малахавіч,** н. ў 1908.
**ШЫНКЕВІЧ Кузьма Малахавіч,** н. ў 1918.

ВЁСКА ВУСКРАМ'Е

**ГЕРАСІМЁНАК Сцяпан Мікалаевіч,** н. ў 1920.
**ГЛАЗКО Еўдакім Мікітавіч,** н. ў 1908.
**ГЛАЗКО Захар Дарафеевіч,** н. ў 1902.
**ГЛАЗКО Мікалай Мікалаевіч,** н. ў 1912.
**ГЛАЗКО Мікалай Сцяпанавіч,** н. ў 1911.
**ГЛАЗКО Міхаіл Архіпавіч,** н. ў 1915.
**ГЛАЗКО Міхаіл Сцяпанавіч,** н. ў 1914.
**ГЛАЗКО Павел Дзмітрыевіч,** н. ў 1904.
**ГЛАЗКО Пётр Лукіч,** н. ў 1911.
**ГЛАЗКО Сяргей Дзянісавіч,** н. ў 1912.
**ГЛАЗКО Уладзімір Цімафеевіч,** н. ў 1926.
**КАМІНСКІ Антон Антонавіч,** н. ў 1911.
**ПАЛЯЛЕЙ Дзмітрый Емяльянавіч,** н. ў 1900.
**ПАЛЯЛЕЙ Лука Гаўрылавіч,** н. ў 1898.
**ПРАКОФ'ЕЎ Аляксандр Мікалаевіч,** н. ў 1926.
**ПУСТАШЫЛА Кірыла Захаравіч,** н. ў 1908.
**ПУСТАШЫЛА Міхаіл Захаравіч,** н. ў 1908.
**СТАВЕР Іван Сцяпанавіч,** н. ў 1910.
**СТАВЕР Ілья Данілавіч,** н. ў 1902.
**ХАЦКЕВІЧ Міхаіл Рыгоравіч,** н. ў 1926.
**ЮХНАВЕЦ Уладзімір Кліменцьевіч,** н. ў 1927.
**ЯЗЫКОВІЧ Ілья Антонавіч,** н. ў 1904.

ВЁСКА ГАРАДЗЁНКА

**ЗАХАРЭВІЧ Пётр Навумавіч,** н. ў 1917.
**ЮХНАВЕЦ Марка Іванавіч,** н. ў 1912.
**ЮХНАВЕЦ Мікалай Піліпавіч,** н. ў 1897.

ВЁСКА ГАРЭЛАЕ

**БАКЕТ Лука Усцінавіч,** н. ў 1904.
**БАКЕТ Сцяпан Георгіевіч,** н. ў 1902.
**ЗАЛУЦКІ Іван Браніслававіч,** н. ў 1915.
**КРЫВЕЦ Іван Іосіфавіч,** н. ў 1892.
**ЛАПЦЕЎ Мікалай Паўлавіч,** н. ў 1919.
**ПАЦЯРУХА Піліп Піліпавіч,** н. ў 1902.
**СУШКО Васіль Іванавіч,** н. ў 1914.
**СУШКО Уладзімір Сцяпанавіч,** н. ў 1893.
**СУШКО Усцін Андрэевіч,** н. ў 1905.
**СУШКО Якаў Фёдаравіч,** н. ў 1902.
**ЦЕРАХ Аляксандр Іванавіч,** н. ў 1922.
**ЦЕРАХ Аляксей Іванавіч,** н. ў 1925.
**ЦЕРАХ Гаўрыла Ігнатавіч,** н. ў 1895.

ВЁСКА ДАБРУНЬ

**ГНЕБКО Канстанцін Рыгоравіч,** н. ў 1912.
**КЕМЕШ Пётр Рыгоравіч,** н. ў 1922.
**СТЭЛЬМАХ Юльян Емельянавіч,** н. ў 1895.

**ШУЛЬГАТ Андрэй Лук'янавіч,** н. ў 1922.
**ШУЛЬГАТ Віктар Сяргеевіч,** н. ў 1924.

ВЁСКА ДАЛЁКАЕ

**КАЛЯГА Цімафей Фаміч,** н. ў 1898.
**РУСАКОВІЧ Мікалай Антонавіч,** н. ў 1912.
**РУСАКОВІЧ Павел Антонавіч,** н. ў 1911.

ВЁСКА ДАМАШКАВІЧЫ

**АРХАНГЕЛЬСКІ Барыс Аляксандравіч,** н. ў 1926.
**БАБРОВІЧ Іван Якаўлевіч,** н. ў 1925.
**СЕМЯНЧУК Аляксей Сяргеевіч,** н. ў 1916.
**СЕМЯНЧУК Ільля Сяргеевіч,** н. ў 1908.
**ХРЫСТОЎСКІ Іван Дзмітрыевіч,** н. ў 1920.
**ХРЫСТОЎСКІ Мацвей Дзмітрыевіч,** н. ў 1913.
**ШЫЛА Васіль Кузьміч,** н. ў 1911.
**ЯРОШ Міхаіл Пятровіч,** н. ў 1926.

ВЁСКА ДУБАВІК

**ГІЛЕЎСКІ Віктар Ануфрыевіч,** н. ў 1924.
**ГІЛЕЎСКІ Станіслаў Якаўлевіч,** н. ў 1907.
**СЯЛІЦКІ Васіль Адольфавіч,** н. ў 1915.

ВЁСКА ЗАЛЯДДЗЕ

**АЎТУШКА Нічыпар Мікітавіч,** н. ў 1901.
**ДОБЫШ Цімафей Яўхімавіч,** н. ў 1905.
**ДУДКА Цімафей Захаравіч,** н. ў 1914.
**ПАХОМЧЫК Гаўрыла Кузьміч,** н. ў 1912.
**СПІРЫДОВІЧ Савелій Анісімавіч,** н. ў 1916.
**СТРЫЖОНАК Іван Васілевіч,** н. ў 1912.
**ШЫМЧАК Аляксандр Васілевіч,** н. ў 1920.

ВЁСКА ЗАМАСТОЧЧА

**АСТАПКОВІЧ Іосіф Пятровіч,** н. ў 1926.
**БУСЛА Васіль Ільіч,** н. ў 1912.
**ДЗЕМІДЗЕНКА Іван Аляксандравіч,** н. ў 1923.
**ДУДАРОНАК Кліменцій Вікенцьевіч,** н. ў 1898.
**ДУДАРОНАК Уладзімір Васілевіч,** н. ў 1927.
**КРЫВІЧАНІН Мікалай Пятровіч,** 1926.
**КУКУЛЯ Міхаіл Максімавіч,** н. ў 1922.
**КУРНЫШ Аляксей Арсеньевіч,** н. ў 1924.
**СКАКУН Сямён Захаравіч.**
**СКАКУН Цімафей Захаравіч,** н. ў 1903.
**СТАВЕР Мікалай Паўлавіч,** н. ў 1925.
**СУШКО Сцяпан Юр'евіч,** н. ў 1904.
**ТАРАКАН Уладзімір Іванавіч,** н. ў 1922.
**ХМЯЛІНКА Васіль Антонавіч,** н. ў 1926.
**ЦЕРАХ Мірон Піліпавіч,** н. ў 1909.
**ШАМЕЦЬКА Аляксандр Васілевіч,** н. ў 1912.
**ШЫЛА Іван Іванавіч,** н. ў 1917.

М.Ф.Батура.

М.Дз.Хрыстоўскі.

**ШЫЛА Кузьма Іосіфавіч,** н. ў 1927.
**ШЫЛА Рыгор Сцяпаавіч,** н. ў 1923.
**ШЫЛА Сяргей Дзянісавіч,** н. ў 1911.
**ШЫЛА Уладзімір Лукіч,** н. ў 1922.
**ШЫЛА Цімафей Паўлавіч,** н. ў 1897.

ВЁСКА КАЛЬНІК

**ГАЙДУК Леанід Вікенцьевіч,** н. ў 1924.
**ГЕРАСІМЁНАК Уладзімір Піліпавіч,** н. ў 1907.
**ГЛАЗКО Віктар Мікалаевіч,** н. ў 1926.
**ДУБКО Дзмітрый Піліпавіч,** н. ў 1903.
**КАРМАНАЎ Рыгор Іванавіч,** н. ў 1912.
**СКАЎПЕНЬ Іван Мікітавіч,** н. ў 1914.
**ЮХНАВЕЦ Антон Сямёнавіч,** н. ў 1908.

ВЁСКА КАРАЛІНО

**ЗАХАРЭВІЧ Іван Макаравіч,** н. ў 1904.
**ПАХОМЧЫК Васіль Рыгоравіч,** н. ў 1911.
**РАЛАВЕЦ Канстанцін Паўлавіч,** н. ў 1898.

ВЁСКА КЛІННІКІ

**СКАКУН Пётр Міхайлавіч,** н. ў 1926.
**СУШКО Фёдар Удадзіміравіч,** н. ў 1927.

ВЁСКА КРАСНАЕ

**БАЦЭКА Міхаіл Кірылавіч,** н. ў 1918.
**ГЛАЗКО Васіль Емяльянавіч,** н. ў 1922.
**МЯДЗЕЛЕЦ Ігнат Давыдавіч,** н. ў 1898.
**ШАМЕЦЬКА Дзмітрый Пятровіч,** н. ў 1920.
**ШАМЕЦЬКА Клаўдзя Васілеўна,** н. ў 1923.

ВЁСКА КРАСНІКІ

**ГЕРАСІМЁНАК Рыгор Лаўрэнцьевіч,** н. ў 1920.
**ДОБЫШ Андрэй Дзмітрыевіч,** н. ў 1927.
**ДОБЫШ Васіль Іосіфавіч,** н. ў 1901.
**ДОБЫШ Сцяпан Пятровіч,** н. ў 1901.

М.А.Кузьміч.

К.Д.Шыла.

**НАВІЦКІ Іван Якаўлевіч,** н. ў 1909.
**НЯВЕРКА Аляксей Адамавіч,** н. ў 1909.
**ПРАДЗЕД Андрэй Самуілавіч,** н. ў 1916.
**ПРАДЗЕД Васіль Самуілавіч,** н. ў 1904.
**ПРАДЗЕД Карп Іванавіч,** н. ў 1908.
**ПРАДЗЕД Кузьма Самуілавіч,** н. ў 1906.
**ПРАДЗЕД Мікалай Барысавіч,** н. ў 1923.
**ПРАДЗЕД Рыгор Іванавіч,** н. ў 1915.
**ПРАДЗЕД Савелій Мікалаевіч,** н. ў 1914.
**ПРАДЗЕД Якаў Самуілавіч,** н. ў 1922.
**СКУРКО Максім Варфаламеевіч,** н. ў 1899.
**СКУРКО Мікалай Іосіфавіч,** н. ў 1897.

ВЁСКА ЛУСЦІЧЫ

**ГРАМОВІЧ Канстанцін Рыгоравіч,** н. ў 1922.
**КУРНЫШ Іван Ціханавіч,** н. ў 1920.
**СКАКУН Іван Цімафеевіч,** н. ў 1922.
**СКАКУН Сямён Міхайлавіч,** н. ў 1906.
**СКАКУН Уладзімір Васілевіч,** н. ў 1926.
**ЦЕРАХ Канстанцін Кліменьцевіч,** н. ў 1924.
**ЦЕРАХ Уладзімір Германавіч,** н. ў 1925.
**ШЫЛА Васіль Данілавіч,** н. ў 1907.
**ШЫЛА Карней Данілавіч,** н. ў 1902. У Вялікую Айчынную вайну на фронце., служыў у 227-й стралковай дывізіі. Удзельнік вызвалення Докшыцкага раёна ад нямецка-фашысцкіх захопнікаў. Пасля вайны працаваў леснiком у Замастоцкім лясніцтве. Узнагароджаны ордэнам Чырвонай Зоркі, медалямі. Памёр у 1967 г.
**ШЫЛА Мікалай Кузьміч,** н. ў 1911.
**ШЫЛА Мікалай Цімафеевіч,** н. ў 1925.
**ШЫЛА Цімафей Кандратавіч,** н. ў 1896.

ВЁСКА МАРГАВІЦА

**ГАЛАВАШКА Віктар Сямёнавіч,** н. ў 1915.
**ГАЛОМЗІК Мікалай Андрэевіч,** н. ў 1927.
**ГЕРАСІМЁНАК Васіль Аляксеевіч,** н. ў 1924.
**ГЕРАСІМЁНАК Пётр Аляксеевіч,** н. ў 1910.
**ДАРОЖКІН Яўген Канстанцінавіч,** н. ў 1916.
**ДАРОЖКІНА Марыя Іванаўна,** н. ў 1923.
**ЗАБАЛОЦКАЯ Марыя Кірылаўна,** н. ў 1912.
**КОВЕЛЬ Уладзімір Іванавіч,** н. ў 1910.
**СВІРКО Аляксей Іванавіч,** н. ў 1926.
**СВІРКО Васіль Фаміч,** н. ў 1916.
**СВІРКО Віктар Іванавіч,** н. ў 1915.
**СВІРКО Віктар Ільіч,** н. ў 1921.
**СВІРКО Віктар Харытонавіч,** н. ў 1895.
**СВІРКО Пётр Мікалаевіч,** н. ў 1922.
**СТАВЕР Анастасія Паўлаўна,** н. ў 1921.
**СТАВЕР Васіль Фаміч,** н. ў 1916.
**СТАВЕР Віктар Іванавіч,** н. ў 1921.
**СТАВЕР Ігнат Мікалаевіч,** н. ў 1911.
**СТАВЕР Мікалай Нічыпаравіч,** н. ў 1926.
**СТАВЕР Пілiп Васілевіч,** н. ў 1898.
**СТАВЕР Сямён Паўлавіч,** н. ў 1915.
**СТАВЕР Сяргей Макаравіч,** н. ў 1900.
**ШАМАН Пётр Фёдаравіч,** н. ў 1918.
**ШАМЕЦЬКА Васіль Андрэевіч,** н. ў 1926.
**ЮДА Віктар Сяргеевіч,** н. ў 1915.
**ЮДА Сцяпан Сяргеевіч,** н. ў 1922.
**ЮХНАВЕЦ Ілья Данілавіч,** н. ў 1916.

ВЁСКА МІЛЬКУНЬ

**БАКАЧ Васіль Рыгоравіч,** н. ў 1924.
**БАЦЭКА Ілья Іосіфавіч,** н. ў 1911.
**БАЦЭКА Лізавета Спірыдонаўна,** н. ў 1926.
**БАЦЭКА Сцяпан Сцяпанавіч,** н. ў 1899.
**ГЛАЗКО Надзея Андрэеўна,** н. ў 1921.
**ПАЎЛАВЕЦ Емяльян Цітавіч,** н. ў 1910.
**ТАРАКАН Пётр Васілевіч,** н. ў 1920.
**ФІРАГА Андрэй Сцяпанавіч,** н. ў 1918.
**ФІРАГА Іван Сцяпанавіч,** н. ў 1924.

ВЁСКА НЯБЫШЫНА

**АРАІМ Мікалай Пятровіч,** н. ў 1915.
**БОБРЫК Мяфодзій Кліменцьевіч,** н. ў 1911.
**БОБРЫК Пётр Аляксандравіч,** н. ў 1923.
**БЫЧОК Мікалай Сцяпанавіч,** н. ў 1907.
**ДЗЕМЕШ Іван Данілавіч,** н. ў 1912.
**КАПЫЛ Аляксандр Іванавіч,** н. ў 1919.
**КАПЫЛ Уладзімір Несцеравіч,** н. ў 1909.
**КУЗЬМІЧ Мікалай Аляксандравіч,** н. ў 1916. З 1942 г. член Нябышанскай падпольнай партыйна-камсамольскай групы, камандзір роты 2-га атрада партызанскай брыгады «Жалязняк». Пасля вайны следчы абласной пракуратуры, пракурор аднаго з раёнаў Брэста. Узнагароджаны ордэнам Чырвонага Сцяга, медалямі.
**КУЗЬМІЧ Міхаіл Аляксандравіч,** н. ў 1902.
**КУЗЬМІЧ Пётр Аляксандравіч,** н. ў 1900.
**КУКУЛЯ Яўхім Сцяпанавіч,** н. ў 1909.
**ЛЯЎКО Мікіта Уладзіміравіч,** н. ў 1895.

**МАСКАЛЕЙЧЫК** Дамітрый Дзмітрыевіч, н. ў 1912.

**МАСКАЛЕЙЧЫК** Мікалай Дамітрыевіч, н. ў 1920.

**МАСКАЛЕЙЧЫК** Павел Давыдавіч.

**МІЛЬКМАНОВІЧ** Куба Азюлевіч, н. ў 1911.

**МЯДЗЕЛЕЦ** Сцяпан Давыдавіч, н. ў 1901.

**СІНІЦА** Дзмітрый Лявонавіч, н. ў 1910.

**СІНІЦА** Ніна Мацьвееўна, н. ў 1921.

**СІНІЦА** Пётр Пятровіч, н. ў 1920.

**СПІЧОНАК** Ілья Пракопавіч, н. ў 1908.

**ФРОЛ (МАКОРТА)** Ганна Фёдараўна, н. ў 1921. Да верасня 1942 г. сувязная Нябышанскай падпольнай партыйна-камсамольскай групы, да 1944 г. сакратар групы, сувязная партызанскай брыгады «Жалязняк».

**ШАЛАЙКА** Міхаіл Андрэевіч, н. ў 1914.

**ШАМЕЦЬКА** Міхаіл Андрэевіч, н. ў 1914.

**ШУЛЬГАТ** Канстанцін Іванавіч, н. ў 1912.

ВЁСКА ПРУДНІКІ

**ВАСІЛЬКЕВІЧ** Антон Канстанцінавіч, н. ў 1913.

**КАМЕНШЧЫКАЎ** Іван Ісаевіч, н. ў 1925.

**МАСКАЛЕЙЧЫК** Сцепаніда Рыгораўна, н. ў 1920.

**ПАРФЯНОВІЧ** Андрэй Ільіч, н. ў 1902.

**ПАРФЯНОВІЧ** Іван Ільіч, н. ў 1924.

**ПАРФЯНОВІЧ** Іван Лукіч, н. ў 1924.

**ПАРФЯНОВІЧ** Прохар Іванавіч, н. ў 1912.

**ПАРФЯНОВІЧ** Прохар Ільіч, н. ў 1912.

**ШУЛЬГАТ** Іван Рыгоравіч, н. ў 1916.

**ШУЛЬГАТ** Міхаіл Канстанцінавіч, н. ў 1908.

**ШУЛЬГАТ** Пётр Канстанцінавіч, н. ў 1912.

**ШУЛЬГАТ** Рыгор Канстанцінавіч, н. ў 1918.

**ШЫЛА** Міхаіл Канстанцінавіч, н. ў 1918.

ВЁСКА ПУГАЧОВА

**БАРДЗІЛОЎСКІ** Іосіф Іванавіч, н. ў 1913.

**ГАНУС** Сцяпан Сазонавіч, н. ў 1911.

**ГВАЗДОВІЧ** Васіль Фёдаравіч, н. ў 1924.

**ГЛАЗКО** Мікалай Сцяпанавіч, н. ў 1914.

**ГЛАЗКО** Пётр Мікалаевіч, н. ў 1921.

**КАРНІЛОВІЧ** Ілья Міхайлавіч, н. ў 1902.

**ПАТАПЕКА** Харытон Харытонавіч, н. ў 1911.

**ПАЎШОК** Васіль Фаміч, н. ў 1925.

**САВІН** Васіль Фаміч, н. ў 1911.

**ТАЛЯРОНАК** Сяргей Паўлавіч, н. ў 1926.

ВЁСКА ПЯСЧАНКА

**ЗАХАРЭВІЧ** Мікалай Раманавіч, н. ў 1923.

**НОВІКАЎ** Андрэй Мікалаевіч, н. ў 1912.

**ПАХОМЧЫК** Сямён Сямёнавіч, н. ў 1916.

ВЁСКА САСНОВАЯ

**БОБРЫК** Сяргей Майсеевіч, н. ў 1924.

**ГАЙДУК** Вольга Фёдараўна, н. ў 1908.

**ГАЙДУК** Мікалай Панцялеевіч, н. ў 1921. З 1940 г. ў Чырвонай Арміі. У Вялікую Айчынную вайну з 1941 г. да 1945 г. на фронце, разведчык. Удзельнік вызвалення Чэхаславакіі. Узнагароджаны ордэнамі Славы 3-й ступені, Айчыннай вайны 2-й ступені, Чырвонай Зоркі, медалямі. Памёр у 1999 г.

**ГАЙДУК** Рыгор Іванавіч, н. ў 1911.

**ГАЙДУК** Уладзімір Іванавіч, н. ў 1923.

**ГАЙДУК** Уладзімір Ільіч, н. ў 1923.

**ГЕРАСІМЁНАК** Аляксей Аляксандравіч, н. ў 1902.

**ДАРОНІН** Мікалай Рыгоравіч, н. ў 1917.

**ЖАКЕВІЧ** Браніслаў Пятровіч, н. ў 1926.

**КАРНЕЕЎ** Васіль Васілевіч, н. ў 1907.

**КОВЕЛЬ** Аляксей Іванавіч, н. ў 1919.

**КОВЕЛЬ** Васіль Іванавіч, н. ў 1923.

**КРЫВІЧАНІН** Мікалай Сямёнавіч, н. ў 1915.

**КРЫКУНОЎ** Арсень Сцяпанавіч, н. ў 1909.

**ЛАБКОЎСКІ** Васіль Кліменцьевіч, н. ў 1913.

**ЦІМАФІЁНАК** Пётр Іванавіч, н. ў 1897.

**ЦІМАФІЁНАК** Рыгор Рыгоравіч, н. ў 1914.

**ЮХНАВЕЦ** Павел Фаміч, н. ў 1924.

ВЁСКА СЦЮДЗЁНКА

**ГАЛАВАШКА** Васіль Віктаравіч, н. ў 1924.

**ГЛАЗКО (ВІНІЧОНАК)** Надзея Андрэеўна, н. ў 1924.

**ГЛАЗКО** Сцяпан Аляксеевіч, н. ў 1927.

**КОВЕЛЬ** Ціхан Усцінавіч, н. ў 1926.

**ПУСТАШЫЛА** Сцяпан Ігнатавіч, н. ў 1915.

ВЁСКА ТАЎШЧЫ

**АЎЛАСКА** Іван Іванавіч, н. ў 1920.

**БАТУРА** Ілья Іванавіч, н. ў 1913.

**ГРЫНКЕВІЧ** Пётр Браніслававіч, н. ў 1923.

ВЁСКА ЧУПРЫ

**ПРЫЛЕПА** Андрэй Мікалаевіч, н. ў 1925.

**ПРЫЛЕПА** Міхаіл Мікалаевіч, н. ў 1923.

**РАДЗЕВІЧ** Іосіф Адольфавіч, н. ў 1919.

ВЁСКА ЮХНАЎКА

**АКУЛІЧ** Міхаіл Тарасавіч, н. ў 1920.

**АКУЛІЧ** Уладзімір Прохаравіч, н. ў 1925.

**БАТУРА** Васіль Фёдаравіч, н. ў 1906.

**БАЦЯНОЎСКІ** Антон Людвігавіч, н. ў 1924.

**БОБРЫК** Мяфодзій Кліменцьевіч, н. ў 1911.

**БЫЧОК** Пётр Сцяпанавіч, н. ў 1898.

**ГЕРАСІМЁНАК** Рыгор Аляксеевіч, н. ў 1909.

**КАРЭНЬКА** Васіль Піліпавіч, н. ў 1908.

М.П.Гайдук.

У.Н.Мальчыкаў.

**ПРУДНІК Васіль Іванавіч,** н. ў 1912.
**ПРУДНІК Сцяпан Іванавіч,** н. ў 1920.
**ПЯРЭДНЯ Іван Яўхімавіч,** н. ў 1922.
**ПЯРЭДНЯ Мікалай Захаравіч,** н. ў 1898.
**ПЯРЭДНЯ Трахім Антонавіч,** н. ў 1912.
**СВІРКО Іван Паўлавіч,** н. ў 1920.
**ЮХНАВЕЦ Савелій Еўдакімавіч,** н. ў 1910.

**БЯРОЗКАЎСКІ СЕЛЬСАВЕТ**

ВЁСКА АСІНАВІК

**БАЦЯНОЎСКІ Іосіф Пятровіч,** н. ў 1912.
**ВЫСОЦКІ Антон Іванавіч,** н. ў 1922.
**ГІЛЬКО Юльян Кліменцьевіч,** н. ў 1905.
**ЗЯЛЁНКА Мікалай Дзям'янавіч,** н. ў 1907.
**МАЛЬЧЫК Іосіф Іосіфавіч,** н. ў 1910.
**МАЛЬЧЫКАЎ Уладзімір Нічыпаравіч,** н. 16.3.1896. Генерал-маёр авіяцыі (1940). Удзельнік грамадзянскай вайны. Скончыў Ленінградскую школу лётчыкаў-назіральнікаў (1926), Ваенную акадэмію імя Фрунзе (1935). У арміі з 1915 г., у Чырвонай гвардыі з кастрычніка 1917 г., у Чырвонай Арміі з красавіка 1918 г. У 1918—23 гг. на Паўночным і Заходніх франтах – лётчык, начальнік аддзела і памочнік начальніка штаба ВПС фронту. У Вялікую Айчынную вайну намеснік начальніка штаба ВПС Паўднёва-Заходняга фронту, начальнік штаба ўпраўлення ВПС Архангельскай ваеннай акругі і Закаўказскага фронту. Узнагароджаны ордэнам Леніна, 2 ордэнамі Чырвонага Сцяга, ордэнам Чырвонай Зоркі, медалямі. З 1946 г. ў адстаўцы. Памёр 25.1.1965 г.
**ПРУДНІК Аляксандр Іванавіч,** н. ў 1908.
**ЮРГЕНС Антон Адольфавіч,** н. ў 1904.

ВЁСКА БЯРОЗКІ

**АСАЁНАК Міхаіл Фаміч,** н. ў 1923.
**БАТУРА Васіль Маркавіч,** н. ў 1911.
**БУГАЙ Іосіф Вячаслававіч,** н. ў 1916.
**БУГАЙ Пётр Станіслававіч,** н. ў 1927.
**ВІННІКАЎ Дзмітрый Канстанцінавіч,** н. ў 1924.
**ВОЙНІЧ Алена Андрэеўна,** н. ў 1920.
**ГРЫБАЕДАВА Ефрасіння Іванаўна,** н. ў 1915.
**ГУНІЧ Фёдар Сцяпанавіч,** н. ў 1902.
**ДОБЫШ Васіль Сцяпанавіч,** н. ў 1914.
**ЗАБАЛОЦКІ Разумей Сямёнавіч,** н. ў 1900.
**ЗАВАДСКІ Іван Вікенцьевіч,** н. ў 1916.
**КАРЭНЬКА Вікенцій Антонавіч,** н. ў 1913.
**КРУГЛЯНІН Васіль Мацвеевіч,** н. ў 1915.
**ЛАШКУНОЎ Апанас Ільіч,** н. ў 1910.
**ЛУБНЕЎСКІ Франц Мікалаевіч,** н. ў 1924.
**НАСЕННІК Васіль Сцяпанавіч,** н, ў 1924.
**НАСЕННІК Іван Кліменцьевіч,** н. ў 1896.
**ПАРФЯНОВІЧ Дзмітрый Іванавіч,** н. ў 1894.
**ПАХОМАЎ Пётр Іванавіч,** н. ў 1918.
**ПАШЭВІЧ Пётр Паўлавіч,** н. ў 1913.
**ПЭНДЗІК Мікалай Сцяпанавіч,** н. ў 1923.
**ПЭНДЗІК Леаніда Ігнатаўна,** н. ў 1924.
**РАЗУМОЎСКІ Міхаіл Яўменавіч,** н. ў 1911.
**САБІЛА Канстанцін Канстанцінавіч,** н. ў 1922.
**САКАЛОЎСКІ Іван Пятровіч,** н. ў 1924.
**САЎКІН Міхаіл Васілевіч,** н. ў 1921.
**СІВАЦКІ Аляксандр Сямёнавіч,** н. ў 1905.
**СЯСІЦКІ Іван Сямёнавіч,** н. ў 1909.
**ШАБАН Іван Іванавіч,** н. ў 1905.
**ШАРКЕВІЧ Міхаіл Канстанцінавіч,** н. ў 1925.
**ШАРКЕВІЧ Павел Іосіфавіч,** н. ў 1926.
**ЯНКОЎСКІ Мікалай Нічыпаравіч,** н. ў 1922.

ВЁСКА ВЕШКІ

**БЕЛЫ Аляксандр Міхайлавіч,** н. ў 1909.
**БЯРОЗКА Ігнат Емельянавіч,** н. ў 1922.
**МАЛЬЧЫК Сцяпан Якаўлевіч.** У 1942–44 гг. камісар 2-га атрада партызанскай брыгады «Жалязняк». Узнагароджаны ордэнамі Чырвонай Зоркі, Айчыннай вайны 2-й ступені, медалямі. Памёр у 1974 г.
**НАСЕННІК Іван Яўменавіч,** н. ў 1926.
**НАСЕННІК Кузьма Андрэевіч,** н. ў 1910.
**ПРАЛІЧ Іван Антонавіч,** н. ў 1908.
**ПРАЛІЧ Іван Якаўлевіч,** н. ў 1926.
**ПРАЛІЧ Іосіф Паўлавіч,** н. ў 1922.
**ПРАЛІЧ Кузьма Андрэевіч,** н. ў 1910.
**ПРАЛІЧ Фёдар Мікалаевіч,** н. ў 1910.
**САКАЛОЎСКІ Сяргей Якаўлевіч,** н. ў 1915.
**САКАЛОЎСКІ Якаў Кандратавіч,** н. ў 1907.
**ШЛЯХЦЁНАК Пётр Васілевіч,** н. ў 1922.
**ЮРЭВІЧ Пётр Аляксандравіч,** н. ў 1923.

ВЁСКА ВІЛЕЙКА

**БУДЗЬКО Васіль Сцяпанавіч,** н. ў 1906.

**БУДЗЬКО Пётр Пятровіч,** н. ў 1922.
**БУДЗЬКО Фама Сцяпанавіч,** н. ў 1906.
**ЗОРЫЧ Віктар Васілевіч,** н. ў 1917.
**ПРАЛІЧ Міхаіл Піліпавіч,** н. ў 1922.
**САДКО Васіль Сцяпанавіч,** н. ў 1902.
**СТАЛЯРОЎ Тарас Апанасавіч,** н. ў 1914.
**ЦЕЦЕРАНКЕВІЧ Уладзімір Данілавіч,** н. ў 1916.
**ЧЭРНЫШ Міхаіл Фёдаравіч,** н. ў 1926.
**ШЫЛА Арцём Іванавіч,** н. ў 1905.
**ШЫНКЕВІЧ Архіп Іванавіч,** н. ў 1909.
**ЯНКОЎСКІ Агафон Лявонавіч,** н. ў 1904.

ВЁСКА ВІТУНІЧЫ

**ГУЛЬКО Андрэй Сцяпанавіч,** н. ў 1919.
**ДОРАЦ Сцяпан Ільіч,** н. ў 1924.
**ЗУСЬКО Анатоль Фёдаравіч,** н. ў 1924.
**КАТЭКА Віктар Мікалаевіч,** н. ў 1912.
**КАТЭКА Іосіф Васілевіч,** н. ў 1906.
**ПАЛЯК Аляксандр Аляксандравіч,** н. ў 1908.
**ПАЛЯНСКІ Іосіф Тарасавіч,** н. ў 1902.
**ПІСАРЭНКА Анатоль Дзмітрыевіч,** н. ў 1912.
**РАЧЫЦКІ Станіслаў Іосіфавіч,** н. ў 1917.
**РАДЗІЁН Уладзімір Фёдаравіч,** н. ў 1905.
**СКАКУН Дзмітрый Захаравіч,** н. ў 1906.
**СТУЛЬБА Васіль Ільіч,** н. ў 1922.
**СУДНІКОВІЧ Антон Ігнатавіч,** н. ў 1907.
**СУШКЕВІЧ Уладзімір Уладзіміравіч,** н. ў 1926.
**ЦЫКУН Мікалай Віктаравіч,** н. ў 1911.
**ШОПАТ Аляксандр Станіслававіч,** н. ў 1924.
**ЮРКОВІЧ Васіль Рыгоравіч,** н. ў 1919.

ВЁСКА ВЯЛІКАЕ ПОЛЕ

**БАТУРА Дзяніс Навумавіч,** н. ў 1904.
**ДОБЫШ Васіль Лукіч,** н. ў 1905. У 1927 – 30 гг. і з 1932 г. ў Чырвонай Арміі. У 1930 – 32 гг. працаваў на авіяцыйным заводзе ў г. Севастопаль, Украіна. З 1940 г. начальнік кватэрна-эксплуатацыйнай часці Мінскага гарнізона. У 1941 – 46 гг. намеснік начальніка кавалерыйскага вучылішча. Пасля вайны намеснік начальніка тылу Паўднёва-Уральскай ваеннай акругі, з 1958 г. намеснік начальніка Ваеннай каманднай акадэміі супрацьпаветранай абароны імя Г.К.Жукава. З 1966 г. ў адстаўцы, палкоўнік. Узнагароджаны ордэнамі Леніна, Чырвонага Сцяга, 2 ордэнамі Чырвонай Зоркі, медалямі. Жыў у г. Цвер, Расія.
**ДОБЫШ Уладзімір Канстанцінавіч,** н. ў 1918.
**КАРОЛЬ Адам Ігнатавіч,** н. ў 1916.

ВЁСКА ГАРАДЗІШЧА

**БАТУРА Іван Васілевіч,** н. ў 1912.
**КАРЖЭВІЧ Уладзімір Дзям'янавіч,** н. ў 1918.

ВЁСКА ГЛІНІШЧА

**СТУЛЬБА Юльян Захаравіч,** н. ў 1905.
**ЮХНАВЕЦ Максім Рыгоравіч,** н. ў 1900.

ВЁСКА ГРАБЯНІ

**ГАРАЎСКІ Міхаіл Казіміравіч,** н. ў 1922.
**ЗАБАЛОЦКІ Аніс Раманавіч,** н. ў 1901.
**ЗАБАЛОЦКІ Антон Якаўлевіч,** н. ў 1910.
**ЗОРЫЧ Канстанцін Апанасавіч,** н. ў 1925.
**ЗОРЫЧ Марыя Сямёнаўна,** н. ў 1924.
**ЗОРЫЧ Фама Апанасавіч,** н. ў 1920.
**ЛУКАШЭВІЧ Мікалай Максімавіч,** н. ў 1922.
**ЛЫНЬКО Фама Пятровіч,** н. ў 1894.
**САМКОВІЧ Іосіф Іосіфавіч,** н. ў 1902.
**ШЫЛА Сямён Іванавіч,** н. ў 1914.

ВЁСКА ДАРМАНТОВА

**БЯЛЬКОВІЧ Рыгор Емельянавіч,** н. ў 1922.
**ПАЛЯК Міхаіл Фёдаравіч,** н. ў 1904.
**САКАЛОЎСКІ Іосіф Усцінавіч,** н. ў 1904.

ВЁСКА ДУБРАЎКА

**БУДЗЬКО Сцяпан Міхайлавіч,** н. ў 1904.
**БЯЛЯЎСКІ Аляксандр Пятровіч,** н. ў 1914.
**ВАСІЛЬКЕВІЧ Міхаіл Фаміч,** н. ў 1908.
**ГРЫДЗЮШКА Павел Іванавіч,** н. ў 1911.
**ДУБІНСКІ Фёдар Іосіфавіч,** н. ў 1914.
**ДУБІНСКІ Сцяпан Іосіфавіч,** н. ў 1913.
**РАДЗІЁН Павел Фёдаравіч,** н. ў 1909.
**СОБАЛЬ Пётр Канстанцінавіч,** н. ў 1908.

ВЁСКА ЖАМОЙСК

**АЗОЛІН Міхаіл Браніслававіч,** н. ў 1914.
**АСТРОЎКА Пётр Ісакавіч,** н. ў 1910.
**АСТРОЎСКІ Пётр Гаўрылавіч,** н. ў 1910.
**БАБРОВІЧ Міхаіл Сцяпанавіч,** н. ў 1915.
**БАТУРА Васіль Міхайлавіч,** н. ў 1908.
**БАТУРА Міхаіл Міхайлавіч,** н. ў 1915.
**ЛУКАШЭВІЧ Давыд Сяргеевіч,** н. ў 1904.
**РАДКЕВІЧ Васіль Максімавіч,** н. ў 1923.
**СКАКУН Фёдар Аляксеевіч,** н. ў 1910.
**СКАРОМНІК Пётр Канстанцінавіч,** н. ў 1911.
**СУШКЕВІЧ Пётр Пятровіч,** н. ў 1918.
**СУШКО Мікалай Сцяпанавіч,** н. ў 1911.
**СУШКО Пётр Пятровіч,** н. ў 1918.
**ХМЯЛІНКА Пётр Фёдаравіч,** н. ў 1908.
**ЯСІНСКІ Антон Ігнатавіч,** н. ў 1902.

ВЁСКА ЗАБАР'Е

**БЯЛЬКОВІЧ Міхаіл Васілевіч,** н. ў 1920.
**ІГНАЦЁНАК Іван Міхайлавіч,** н. ў 1918.
**ІГНАЦЁНАК Мікалай Васілевіч,** н. ў 1916.
**КАЗАНОВІЧ Антон Мікалаевіч,** н. ў 1896.
**КАРЖЭВІЧ Аляксандр Мікалаевіч,** н. ў 1913.

**ЛЯХ Аляксандр Васілевіч,** н. ў 1908.
**ЛЯХ Аляксандр Іванавіч,** н. ў 1908.
**МАТРАШЫЛА Станіслаў Апанасавіч,** н. ў 1922.
**ПАЛЯК Мікалай Іванавіч,** н. ў 1900.
**ПАЛЯК Канстанцін Іванавіч,** н. ў 1908.
**РАДКЕВІЧ Аляксандр Іванавіч,** н. ў 1898.
**СУШКЕВІЧ Андрэй Сямёнавіч,** н. ў 1922.
**СУШКЕВІЧ Мікалай Пятровіч,** н. ў 1906.
**ШОПАТ Аляксандр Ігнатавіч,** н. ў 1909.

ВЁСКА ЗАПАЛЛЕ

**ГРЫГАРОВІЧ Павел Фёдаравіч,** н. ў 1919.
**ЖАКЕВІЧ Іосіф Савельевіч,** н. ў 1924.
**МАКСІМОВІЧ Якаў Антонавіч,** н. ў 1913.
**ПАЛЯК Іосіф Сцяпанавіч,** н. ў 1908.
**ПАЛЯК Якаў Якаўлевіч,** н. ў 1963.
**ПАШЭВІЧ Якаў Філімонавіч,** н. ў 1895.

ВЁСКА КЕМЕШАЎЦЫ

**АЛІСЁНАК Леаніда Венядзіктаўна,** н. ў 1922.
**АЛІСІЁНАК Іосіф Лявонавіч,** н. ў 1900.
**БЕЛЬСКІ Сямён Мікалаевіч,** н. ў 1898.
**ЛІТВІНОК Леанід Іванавіч,** н. ў 1921.
**МАКАТОВІЧ Аркадзь Кірылавіч,** н. ў 1920.
**МІРЭЙЧЫК Мікалай Юр'евіч,** н. ў 1922.
**НАСЦЮШОНАК Пётр Францавіч,** н. ў 1902.
**САКАЛОЎСКАЯ Вера Сцяпанаўна,** н. ў 1909.

ВЁСКА КРОМАВІЧЫ

**БАТУРА Аркадзь Цімафеевіч,** н. ў 1924.
**БАТУРА Еўдакія Аляксандраўна,** н. ў 1922.
**БАТУРА Мікалай Максімавіч,** н. ў 1925.
**БАТУРА Пётр Макаравіч,** н. ў 1920.
**БАТУРА Цімафей Гаўрылавіч,** н. ў 1893.
**ГРЫДЗЮШКА Фелікс Паўлавіч,** н. ў 1919.
**ГРЫНКЕВІЧ Іосіф Якаўлевіч,** н. ў 1908.
**ЛАНЕЎСКІ Казімір Францавіч,** н. ў 1905.
**ЛЫНЬКО Васіль Іванавіч,** н. ў 1912.
**ЛЫНЬКО Мікалай Іванавіч,** н. ў 1921.
**ЛЫНЬКО Міхаіл Якаўлевіч,** н. ў 1919.
**ЛЫНЬКО Павел Аляксандравіч,** н. ў 1925.
**ЛЫНЬКО Пётр Фёдаравіч,** н. ў 1924.
**МАКАРЭВІЧ Альбін Іванавіч,** н. ў 1920.
**ПАПЛЕЎКА Фама Андрэевіч,** н. ў 1922.
**ПРАЛІЧ Іосіф Іванавіч,** н. ў 1918.
**РАЗБОРСКІ Аляксандр Станіслававіч,** н. ў 1916.
**СІНЯЎСКІ Мікалай Міронавіч,** н. ў 1924.
**СКАРОМНІК Міхаіл Іванавіч,** н. ў 1909.
**СКАРОМНІК Уладзімір Іванавіч,** н. ў 1926.
**СКРАГА Міхаіл Пятровіч,** н. ў 1918.
**СОБАЛЬ Аляксандр Арсеньевіч,** н. ў 1926.
**ЧЭРНЫШ Міхаіл Андрэевіч,** н. ў 1911.
**ШЫНКЕВІЧ Андрэй Іванавіч,** н. ў 1925.
**ШЫНКЕВІЧ Пётр Іванавіч,** н. ў 1915.
**ШЫНКЕВІЧ Самуіл Іванавіч,** н. ў 1906.

ВЁСКА МАЛАДЗЕЕВА

**ГМЫЗА Іван Мікалаевіч,** н. ў 1903.
**ГМЫЗА Іван Піліпавіч,** н. ў 1924.
**ГУРЫНОВІЧ Марыя Апанасаўна,** н. ў 1905.
**ДУБІНСКІ Віктар Сцяпанавіч,** н. ў 1924.
**ПАЛЯК Галіна Ігнацьеўна,** н. ў 1908.
**ПАЛЯК Станіслаў Пятровіч,** н. ў 1922.
**ПАЛЯК Уладзімір Раманавіч,** н. ў 1906.
**ПІЛЬЧУК Уладзімір Паўлавіч,** н. ў 1922.
**ПІЛЬЧУК Эдуард Ігнатавіч,** н. ў 1898.
**САЧЫЎКА Браніслаў Маркавіч,** н. ў 1904.
**ШЫЛА Іосіф Баляслававіч,** н. ў 1911.
**ШЫЛА Станіслаў Баляслававіч,** н. ў 1919.

ВЁСКА МАЦЕЕЎЦЫ

**МІРЭЙЧЫК Якаў Якаўлевіч,** н. ў 1901.
**МЯЦЕЛІЦА Пётр Васілевіч,** н. ў 1920.
**ПАЛЯК Васіль Максімавіч,** н. ў 1915.
**ПАЛЯК Іван Максімавіч,** н. ў 1903.
**ПАЛЯК Мікалай Яромавіч,** н. ў 1911.
**ПАЛЯК Міна Яромавіч,** н. ў 1914.
**ПАЛЯК Рыгор Рыгоравіч,** н. ў 1905.
**ПАЛЯК Рыгор Сцяпанавіч,** н. ў 1900.
**ПАЛЯК Рыгор Якаўлевіч,** н. ў 1896.
**СМАЖАНКОЎ Рыгор Арцёмавіч,** н. ў 1917.
**СЯСІЦКІ Пётр Уладзіміравіч,** н. ў 1921.

ВЁСКА НАВАСЁЛКІ КЕМЕШАЎСКІЯ

**ДЛУЖНЕЎСКІ Пётр Ігнатавіч,** н. ў 1924.
**ПРАЛІЧ Пётр Бенядзіктавіч,** н. 21.12.1921. Камандзір узвода партызанскай брыгады «Жалязняк». У складзе рэгулярных войск Чырвонай Арміі з баямі дайшоў да Кенігсберга, дзе быў цяжка паранены. Пасля вайны працаваў трактарыстам саўгаса «Вітунічы», слесарам-наладчыкам у саўгасе-камбінаце «Барысаўскі». Узнагароджаны ордэнам Айчыннай вайны, медалямі. Памёр 8.7.1998 г.
**СІНЮК Уладзімір Мікалаевіч,** н. ў 1910.
**СЯСІЦКІ Мікалай Сяргеевіч,** н. ў 1920.

ВЁСКА НОВАЕ ЗАПОННЕ

**БАЦЭКА Рыгор Ціханавіч,** н. ў 1923.
**ВАШКЕВІЧ Іван Фёдаравіч,** н. ў 1922.
**ГАЛЕЦ Мікалай Юльянавіч,** н. ў 1896.
**ГАЛЕЦ Уладзімір Сямёнавіч,** н. ў 1910.
**ПАШЭВІЧ Мікалай Канстанцінавіч,** н. ў 1922.
**ПАШЭВІЧ Міхаіл Антонавіч,** н. ў 1921.
**ТОПІК Мікалай Рыгоравіч,** н. ў 1925.

ВЁСКА НОВАЯ ВІЛЕЙКА

**ДЗЕМІДОВІЧ** Іван Цімафеевіч, н. ў 1900.
**ДОБЫШ** Іван Іванавіч, н. ў 1914.
**ЛАПКОЎСКІ** Пётр Кліменцьевіч, н. ў 1911.
**ШЫЛА** Іван Уладзіміравіч, н. ў 1901.
**ЯНКОЎСКІ** Пётр Лявонавіч, н. ў 1898.

ВЁСКА ПАТРУБАЎШЧЫНА

**ГЕРАСІМЁНАК** Аляксандр Ігнатавіч, н. ў 1900.

ВЁСКА ПЕРШЫ МАЙ

**БАРЗДЫКА** Антон Іванавіч, н. ў 1901.
**БАРЗДЫКА** Сямён Вікенцьевіч, н. ў 1913.
**ПРАЛІЧ** Міхаіл Міхайлавіч, н. ў 1921.
**ШУСТОЎСКІ** Венядзікт Лукіч, н. ў 1923.
**ШУСТОЎСКІ** Рыгор Рыгоравіч, н. ў 1905.

ВЁСКА САХОНАЎКА

**ХІЛЬКО** Фёдар Мікітавіч, н. ў 1912.
**ШУЛЬГАТ** Мікалай Рыгоравіч, н. ў 1918.

ВЁСКА СТАРОЕ ЗАПОННЕ

**ПЯТРАШКА** Мікалай Пятровіч, н. ў 1924.

ВЁСКА ТРАЦЭЎШЧЫНА

**МІРЭЙЧЫК** Фёдар Аляксеевіч, н. ў 1913.
**НАСЦЮШОНАК** Аляксандр Пятровіч, н. ў 1917.
**РАДЗЕВІЧ** Аляксандр Антонавіч, н. ў 1916. Пасля вайны працаваў у калгасе «Бярозкаўскі». Узнагароджаны ордэнамі Славы 1-й і 2-й ступені. Памёр у 1948 г.
**РАДЗЕВІЧ** Пётр Аляксандравіч, н. ў 1925.

ВЁСКА ЧЫСЦІ ВАРДАМСКІЯ.

**АКСЮЧЫЦ** Іосіф Міхайлавіч, н. ў 1913.
**АСАЁНАК** Пётр Фаміч, н. ў 1924.
**АСАЁНАК** Раман Мартынавіч, н. ў 1906.
**АСАЁНАК** Сямён Сямёнавіч, н. ў 1902.
**АСАЁНАК** Фама Марцінавіч, н. ў 1912.
**БЯЛЬКОВІЧ** Аляксандр Васілевіч, н. ў 1926.
**БЯЛЬКОВІЧ** Іосіф Іосіфавіч, н. ў 1904.
**БЯЛЬКОВІЧ** Пётр Пятровіч, н. ў 1918.
**БЯЛЬКОВІЧ** Савасцей Антонавіч, н. ў 1898.
**БЯЛЬКОВІЧ** Савелій Антонавіч, н. ў 1912.
**БЯЛЬКОВІЧ** Сцяпан Рыгоравіч, н. ў 1907.
**БЯЛЬКОВІЧ** Сямён Мікалаевіч, н. ў 1898.
**БЯЛЬКОВІЧ** Фама Васілевіч, н. ў 1907.
**ГНІДЗЁНАК** Васіль Адамавіч, н. ў 1911.
**ГНІДЗЁНАК** Кузьма Фаміч, н. ў 1912.
**ГНІДЗЁНАК** Юльян Фаміч, н. ў 1903.
**ЖОРАЎ** Аляксандр Ануфрыевіч, н. ў 1921.
**ЖОРАЎ** Павел Іосіфавіч, н. ў 1912.

А.А.Радзевіч.

А.Р.Роўда.

В.Л.Добыш.

Р.І.Адамовіч.

**ЗІМНІЦКІ** Пётр Андрэевіч, н. ў 1914.
**КАЗЛОЎ** Пётр Сяргеевіч, н. ў 1924.
**КУДЗЕРКА** Мікалай Ананьевіч, н. ў 1911.
**ПАПКОЎСКІ** Захар Пятровіч, н. ў 1904.
**РОМЫШ** Рыгор Марцінавіч, н. ў 1903.
**САКАЛОЎСКІ** Анісім Ісакавіч, н. ў 1912.
**СТАРЫЧОНАК** Іван Міхайлавіч, н. ў 1924.
**ЦАДЗІЛКА** Васіль Фёдаравіч, н. ў 1906.
**ЦАДЗІЛКА** Юльян Фёдаравіч, н. ў 1903.

ВЁСКА ЧЫСЦІ МІЛЬЧАНСКІЯ

**АДАМОВІЧ** Рыгор Іосіфавіч, н. ў 1915.
**АКСЮЧЫЦ** Іван Міхайлавіч, н. ў 1908.
**ВАЛЬКО** Антон Пятровіч, н. ў 1910.
**ВАЛЬКО** Вольга Якаўлеўна, н. ў 1926.
**ЖОРАЎ** Іван Якаўлевіч, н. ў 1907.
**ЛЯТЭЦКІ** Аляксандр Іосіфавіч, н. ў 1915.
**ЛЯХ** Пётр Цімафеевіч, н. ў 1922.
**МАШОНСКІ** Іван Фёдаравіч, н. ў 1907,
**ПАПЛЕЎКА** Мікалай Рыгоравіч, н. ў 1910.
**РОМЫШ** Іван Рыгоравіч, н. ў 1905.
**РОЎДА** Антон Лявонавіч, н. ў 1907.

**СОБАЛЬ Георгій Антонавіч,** н. ў 1914.
**ЯКІМОВІЧ Мікалай Аляксеевіч,** н. ў 1906.

ВЁСКА ЧЫСЦІ ТАВАРЫСКІЯ

**ВАЛЬКО Уладзімір Рыгоравіч,** н. ў 1898.
**ЗІЗЮК Віктар Пятровіч,** н. ў 1923.
**РОЎДА Архіп Рыгоравіч,** н. ў 1913. У 1942 – 44 гг. ваяваў у партызанскай брыгадзе «Жалязняк». Узнагароджаны ордэнамі Чырвонай Зоркі, Славы 3-й ступені, медалямі. Пасля вайны жыў у в. Трацэўшчына. Памёр ў 1987 г.

ВЁСКА ЧЭРНЯ

**СУДНІКОВІЧ Купрыян Ігнатавіч,** н. ў 1900.

ВЁСКА ШКЛЯНЦЫ

**АГАНОЎСКАЯ Хрысціна Баляслаўна,** н. ў 1899.
**АКСЮЧЫЦ Фёдар Піліпавіч,** н. ў 1922.
**АРЭХЦІН Павел Іванавіч,** н. ў 1917.
**ГМЫЗА Адам Адамавіч,** н. ў 1909.
**ГМЫЗА Васіль Пятровіч,** н. ў 1923.
**ГМЫЗА Рыгор Піліпавіч,** н. ў 1920.
**ГМЫЗА Сцяпан Лукіч,** н. ў 1900.
**ГМЫЗА Уладзімір Сцяпанавіч,** н. ў 1923.
**ГМЫЗА Фёдар Лукіч,** н. ў 1911.
**ДУБІНСКІ Іосіф Сямёнавіч,** н. ў 1924.
**ЖУК Мацвей Фаміч,** н. ў 1897.
**ЗУБРЫЦКІ Эдуард Антонавіч,** н. ў 1905.
**КАПЫЛ Міхаіл Канстанцінавіч,** н. ў 1920.
**КАРПОВІЧ Мікалай Міхайлавіч,** н. ў 1894.
**КАРЭНЬКА Валянціна Цярэнцьеўна,** н. ў 1926.
**КАРЭНЬКА Рыгор Антонавіч,** н. ў 1908.
**КОВЕЛЬ Віктар Іосіфавіч,** н. ў 1913.
**ЛЯХ Аляксей Іванавіч,** н. ў 1900.
**ЛЯХ Іван Аляксандравіч,** н. ў 1918.
**МАШКО Аляксандр Пятровіч,** н. ў 1911.
**РОМЫШ Рыгор Мікалаевіч,** н. ў 1918.
**СУШКЕВІЧ Хрысціна Баляславаўна,** н. ў 1900.
**УСЦІН Цімафей Трафімавіч,** н. ў 1902.
**ЧАРНЯЎСКІ Антон Рыгоравіч,** н. ў 1917.
**ЧАРНЯЎСКІ Мікалай Рыгоравіч,** н. ў 1910.
**ШАРКЕВІЧ Васіль Фадаеевіч,** н. ў 1905.
**ШАРКЕВІЧ Іван Фадзеевіч,** н. ў 1907.
**ШАРКЕВІЧ Мікалай Аляксандравіч,** н. ў 1918.
**ШАРКЕВІЧ Мікалай Фадзеевіч,** н. ў 1907.
**ШАРКЕВІЧ Міхаіл Кузьміч,** н. ў 1923.
**ШАРКЕВІЧ Міхаіл Станіслававіч,** н. ў 1924.
**ШАРКЕВІЧ Уладзімір Трафімавіч,** н. ў 1908.

ВЁСКА ШЫЛЕНЦЫ

**БУНЕЦ Васіль Паўлавіч,** н. ў 1920.
**БУНЕЦ Павел Купрыянавіч,** н. ў 1893.
**ГАЙЧУК Канстанцін Ігнатавіч,** н. ў 1927.
**ЗЯЛЁНКА Анісь Ціханавіч,** н. ў 1925.

ВЁСКА ЯНОВА

**НАСЕННІК Васіль Іванавіч,** н. ў 1926.
**НАСЕННІК Васіль Сцяпанавіч,** н. ў 1924.
**НАСЕННІК Іван Іванавіч,** н. ў 1923.
**НАСЕННІК Уладзімір Ільіч,** н. ў 1928.
**ПРАЛІЧ Іван Якаўлевіч,** н. ў 1922.
**ПРАЛІЧ Пётр Паўлавіч,** н. ў 1924.
**ПРАЛІЧ Пётр Якаўлевіч,** н. ў 1922.

**БЯРЭЗІНСКІ СЕЛЬСАВЕТ**

ВЁСКА АСЕЦІШЧА

**АГАПОНЬКА Пётр Сафронавіч,** н. ў 1906.
**АГАПОНЬКА Дзмітрый Андрэевіч,** н. ў 1901.
**АГАПОНЬКА Фёдар Андрэевіч,** н. ў 1910.
**АГАПОНЬКА Фёдар Сафонавіч,** н. ў 1904.
**БРЫКУН Сцяпан Усцінавіч,** н. ў 1909.
**ВАШКЕВІЧ Іван Фаміч,** н. ў 1906.
**ГАЙДУК Пётр Іванавіч,** н. ў 1903.
**КАЛБАСА Фёдар Андрэевіч,** н. ў 1910.
**КРАСКОВІЧ Пётр Лукіч,** н. ў 1917.
**КРАСКОВІЧ Пётр Сямёнавіч,** н. ў 1911.
**ЯНКОЎСКІ Андрэй Мінавіч,** н. ў 1919.

ВЁСКА АТРУБАК

**ВАСЮКОВІЧ Аляксандр Аляксеевіч,** н. ў 1926.
**ВАСЮКОВІЧ Васіль Рыгоравіч,** н. ў 1922.
**ВАСЮКОВІЧ Мікалай Антонавіч,** н. ў 1904.
**ВАСЮКОВІЧ Раман Міронавіч,** н. ў 1906.
**ВАСЮКОВІЧ Сямён Сяргеевіч,** н. ў 1909.
**ВАСЮКОВІЧ Сяргей Паўлавіч,** н. ў 1926.
**ВАСЮКОВІЧ Уладзімір Рыгоравіч,** н. ў 1932.
**ВАСЮКОВІЧ Цімафей Ягоравіч,** н. ў 1925.
**КАЗЛЁНАК Андрэй Васілевіч,** н. ў 1922.
**КАЗЛЁНАК Іван Васілевіч,** н. ў 1926.
**КАЗЛЁНАК Павел Сяргеевіч,** н. ў 1906.
**КАЗЛЁНАК Сямён Сяргеевіч,** н. ў 1909.
**КАЗЛЁНАК Сяргей Якаўлевіч,** н. ў 1902.
**КАЗЛОЎСКІ Іван Паўлавіч,** н. ў 1902.
**КАПІТАНСКАЯ (ФАБРЫЧНІНА) Валянціна Іванаўна,** н. ў 1925.
**КАСЦЮКОВІЧ Пётр Паўлавіч,** н. ў 1922.
**КАСЦЮЧОНАК Васіль Раманавіч,** н. ў 1892.
**КУЗНЯЦОЎ Уладзімір Ягоравіч,** н. ў 1915.
**ЛАЗАРЭВІЧ Аляксандр Данілавіч,** н. ў 1913.
**МАЙСЯЁНАК Апанас Іосіфавіч,** н. ў 1910.
**МАЙСЯЁНАК Васіль Іванавіч,** н. ў 1923.

**МАЙСЯЁНАК Іван Іванавіч,** н. ў 1923.
**МАЙСЯЁНАК Мікалай Фёдаравіч,** н. ў 1911.
**МАЙСЯЁНАК Пётр Васілевіч,** н. ў 1918.
**САМСАНОВІЧ Софія Сяргееўна,** н. ў 1925.

ВЁСКА БЕДЗІНА

**КУДЗЕРКА Аляксандр Ананьевіч,** н. ў 1915.
**КУДЗЕРКА Фёдар Ананьевіч,** н. ў 1908.

ВЁСКА БЕРАЗІНО

**АКУЛКА Міхаіл Ільіч,** н. ў 1922.
**АРЦІМЁНАК Пётр Сцяпанавіч,** н. ў 1923.
**БАБІЧ Іван Пятровіч,** н. ў 1906.
**БАБІЧ Якаў Пятровіч,** н. ў 1894.
**БАЦЭКА Мікалай Мікалаевіч,** н. ў 1916.
**БУЗО Васіль Андрэевіч,** н. ў 1926.
**БУРЛО Лука Канстанцінавіч,** н. ў 1901.
**ВАРАПАЕЎ Васіль Андрэевіч,** н. ў 1927.
**ВАСЮКОВІЧ Максім Пятровіч,** н. ў 1920.
**ГЕРАСІМЁНАК Цімафей Цімафеевіч,** н. ў 1914.
**ГРЫГАРОВІЧ Міхаіл Фёдаравіч,** н. ў 1914.
**ГРЫНКЕВІЧ Нічыпар Рыгоравіч,** н. ў 1925.
**ГРЫНКЕВІЧ Трафім Рыгоравіч,** н. ў 1917.
**ГУРЛО Лука Канстанцінавіч,** н. ў 1901.
**ГУРЛО Уладзімір Фёдаравіч,** н. ў 1907.
**ДАВЫДОВІЧ Васіль Андрэевіч,** н. ў 1923.
**ДЗЕМІДОВІЧ Аляксей Фёдаравіч,** н. ў 1910.
**ДЗЯМІДАЎ Аляксей Фёдаравіч,** н. ў 1909.
**ДРАНКОВІЧ Уладзімір Андрэевіч,** н. ў 1919.
**ЖАРНАСЕК Кірыла Іосіфавіч,** н. ў 1919.
**ЗАХАРЭВІЧ Іван Паўлавіч,** н. ў 1907.
**ЗАХАРЭВІЧ Максім Васілевіч,** н. ў 1922.
**ЗАХАРЭВІЧ Мікалай Раманавіч,** н. ў 1922.
**ЗАХАРЭВІЧ Міхаіл Паўлавіч,** н. ў 1921.
**ЗАХАРЭВІЧ Пётр Андрэевіч,** н. ў 1912.
**КАЗЛЁНАК Васіль Васілевіч,** н. ў 1915.
**КАЗЛЁНАК Міна Іванавіч,** н. ў 1922.
**КАЗЛОЎСКІ Пётр Антонавіч,** н. ў 1918.
**КАРОЎКІН Васіль Іванавіч,** н. ў 1927.
**КЛЕШЧУНОЎ Рыгор Васілевіч,** н. ў 1910.
**КЛЯПАЦКІ Пётр Міронавіч,** н. ў 1910.
**КУРГЕЙ Уладзімір Ігнатавіч,** н. ў 1923. З 1941 г. працаваў на танкавым заводзе ў г. Ніжні Тагіл Свярдлоўскай вобласці, Расія. У Вялікую Айчынную вайну з 1942 г. на Варонежскім, 1-м Украінскім і 1-м Беларускім франтах, стралок-наводчык танкавага экіпажа. Удзельнічаў у Курскай бітве 1943 г., Берлінскай аперацыі 1945 г. Удзельнік парада Перамогі ў Маскве 24.6.1945 г. Пасля вайны працаваў у Бярэзінскім сельсавеце. Узнагароджаны ордэнамі Славы 3-й ступені, Айчыннай вайны 2-й ступені, медалямі. Памёр у 1973 г.

У.І.Кургей.

**З успамінаў У.І. Кургея**

45-ы танкавы полк 1-й танкавай арміі, у якім я служыў у час Вялікай Айчыннай вайны, сустрэў ранак 9 мая 1945 г. ў Берліне. Цяжка перадаць словамі тую бязмежную радасць, якая ахапіла нас, воінаў, што прайшлі нялёгкі шлях ад Масквы да Сталінграда, Курска і Кіева да фашысцкай бярлогі.

Аднойчы мяне выклікаў да сябе камандзір палка палкоўнік Маргуноў і паведаміў, што штаб дывізіі патрабуе з нашага палка воіна, які вызначыўся ў баях, ардэнаносца, і што выбар паў на мяне. Я не ведаў, для чаго спатрэбіўся, але ў той жа дзень быў у штабе дывізіі. Разам з іншымі танкістамі мяне накіравалі ў г. Дрэздэн, дзе размяшчаўся штаб арміі. Тут мы адчулі, што рыхтуецца нешта важнае. У няведанні былі нядоўга. Камандуючы арміяй генерал Катукоў аб'явіў, што ў Маскве адбудзецца парад Перамогі. Нам выпаў вялікі гонар прадстаўляць на ім нашу танкавую армію ў складзе 1-га Беларускага фронту. У пачатку чэрвеня нас прывезлі ў Маскву і выдалі новую парадную форму. Мы цалкам аддаліся перадсвяточнай трэніроўцы. І вось доўгачаканны дзень 24 чэрвеня настаў. Раніцай зводны полк 1-га Беларускага стаяў у вызначаным месцы. Імжыў дождж, але настрой ва ўсіх быў радасны, прыўзняты. І не толькі ў нас, воінаў. Мы чулі, як з песнямі і музыкай набліжаліся да Краснай плошчы масквічы, а тыя, хто не ўдзельнічаў у дэманстрацыі, запаўнялі тратуары. Лікаванне было ўсеагульным.

Роўна ў 10 гадзін раніцы пачаўся парад. Пад баявымі, апаленымі агнём і прабітымі кулямі сцягамі, пад музыку ваенных маршаў

В.Ю.Мальчык.

зводныя палкі франтоў, адбіваючы чаканны крок, выйшлі на Красную плошчу. 200 байцоў-ветэранаў пад барабанны бой кінулі да падножжа маўзалея Леніна 200 сцягоў пераможанай нямецка-фашысцкай арміі. Гэта было сур'ёзным напамінам для іншых аматараў ваенных авантур.

Пасля гістарычнага парада Перамогі кожны яго удзельнік вярнуўся ў сваю часць, дзе працягваў службу. Да 1947 г. служыў у Германіі і я. Потым дэмабілізаваўся, прыехаў у родную вёску Беразіно, дапамагаў аднаўляць разбураную вайной гаспадарку.

**ЛАЗАР Мікалай Ягоравіч,** н. ў 1922.
**ЛІТВІН Міхаіл Андрэевіч,** н. ў 1925.
**ЛІТВІН Міхаіл Ануфрыевіч,** н. ў 1925.
**МАЙСЯЁНАК Цімафей Васілевіч,** н. ў 1927.
**МАЛЬЧЫК Валянціна Юльянаўна,** н. ў 1920.

**Ішла дзяўчына дарогамі вайны**

У час Вялікай Айчыннай вайны ў радах Савецкай Арміі змагаліся сотні тысяч жанчын. Сярод іх цяжкімі дарогамі вайны крочыла і наша зямлячка Валянціна Юльянаўна Мальчык.

Дваццацігадовай дзяўчынай, змяніўшы цывільную вопратку на ваенную форму, яна з першых жа дзён апынулася ў крывавам віры вайны. Валя ў час паяўлялася там, дзе патрэбна была дапамога. Выносіла з-пад агню раненых байцоў. Спакой і вытрымка, з якімі працавала дзяўчына, перадаваліся воінам, натхнялі іх на ратныя подзвігі.

Да гэтага часу сняцца ёй жахі дзён, праведзеных у фашысцкім акружэнні пад Кіевам. Воінская часць, у якой служыла Валя, з баямі прабівалася з акружэння.Фронт аддаляўся. Сілы таялі. У лясах Браншчыны засталася толькі жменька змагароў. Надзеі на злучэнне з фронтам не заставалася. Тут Валянціна Юльянаўна даведалася, што не толькі на Браншчыне, але і ў роднай Беларусі пачынае расці народны партызанскі рух, і дзяўчына вырашыла прабівацца на радзіму. У красавіку 1942 г. яе ўжо хавалі ад ворага беларускія лясы. А праз некалькі дзён была на Бягомльшчыне. У роднай вёсцы часта паяўляліся партызаны. І першая сустрэча з імі вырашыла далейшы лёс Валі. Яна стала партызанкай. «Валя Мальчык – стойкі і мужны баец Н-скага атрада. Усюды, дзе б яна не ўдзельнічала ў баях ў якасці байца або медсястры, паказвае прыклад адвагі і стойкасці» («Савецкі патрыёт» №22 ад 25. 10. 1943 г.).

Партызаны-жалезнякоўцы добра памятаюць бой з акупантамі восенню 1943 г. пад вёскай Саланое. Пяты партызанскі атрад, у якім была і Валя, вырашыў разграміць гарнізон у Саланым. На зыходныя рубяжы выйшлі ўдачна. Ушчыльную падышлі да варожых умацаванняў і з крыкамі «ура!» кінуліся на штурм.

Але тут здарылася непрадбачанае. Атакуючыя аказаліся у шчыльным кальцы варожага агню. Фашысцкія кулямёты білі ва ўпор. 2-й роце былі прычынены значныя страты. Пад агнём фашыстаў Валянціна Юльянаўна перапаўзала ад аднаго раненага да другога, перавязвала іх, дапамагала выбрацца з-пад абстрэлу. Так яна ўратавала 17 чалавек. Трох цяжка параненых з іх зброяй выцягнула на сабе. Вынесла таксама ручны кулямёт, разлік якога загінуў. Фашысты напалі на след групы Валі і наладзілі пагоню. Але дзяўчына перахітрыла ворага і даставіла раненых і іх зброю ў брыгаду. Не мінула і яе самой бяда. Вясной 1944 г. пад Любавай ішоў гарачы бой жалезнякоўцаў з карнікамі. Валя ляжала ў партызанскім ланцугу і вяла агонь па ворагу. І тут выбух, непрытомнасць. Ачнулася яна раненая на руках сваіх таварышаў.

Валянціна Юльянаўна Мальчык пасялілася ў Беразіно. Тут яна да 1970 г. працавала медсястрой у мясцовай бальніцы. Мужам яе стаў былы партызан-жалезняковец Міна Іванавіч Казлёнак.

*Р. Марозаў, удзельнік Вялікай Айчыннай вайны.*

**МАЦЕВІЧ Аляксандр Іванавіч,** н. ў 1924.
**МАЦЕВІЧ Марыя Ігнатаўна,** н. ў 1909.
**МАЦЕЛЬСКІ Іван Іосіфавіч,** н. ў 1904.
**МАЦКЕВІЧ Васіль Іванавіч,** н. ў 1913.
**МАЦКЕВІЧ Іван Андрэевіч,** н. ў 1926.
**МАЦКЕВІЧ Іван Канстанцінавіч,** н. ў 1925.
**МАЦКЕВІЧ Іван Паўлавіч,** н. ў 1926.
**МАЦКЕВІЧ Ігнат Іванавіч,** н. ў 1922.
**МАЦКЕВІЧ Максім Дзмітрыевіч,** н. ў 1922.
**МАЦКЕВІЧ Рыгор Іванавіч,** н. ў 1900.
**МІХАЛЬ Міхаіл Георгіевіч,** н. ў 1913.
**МІХАЛЬ Уладзімір Ягоравіч,** н. ў 1925.
**МЯКОТА Іосіф Казіміравіч,** н. ў 1909.
**НЯДБАЙЛА Мікалай Васілевіч,** н. ў 1915.
**НЯДБАЙЛА Мікалай Іванавіч,** н. ў 1911.
**ПАРФЯНОВІЧ Міхаіл Аляксандравіч,** н. ў 1923.
**ПАРЦЯНКА Валерый Уладзіміравіч,** н. ў 1924.
**ПАХОМЧЫК Аляксандр Іванавіч,** н. ў 1922.
**ПУНТУС Васіль Сцяпанавіч,** н. ў 1923.
**ПЯТРОЎ Сямён Сяргеевіч.**
**РАЛЁНАК Аляксандр Якаўлевіч,** н. ў 1919.
**РАЛЁНАК Вольга Раманаўна,** н. ў 1922.
**РАЛЁНАК Максім Прохаравіч,** н. ў 1911.
**РАЛЁНАК Мікіта Раманавіч,** н. ў 1911.
**РАЛЁНАК Міхаіл Еўдакімавіч,** н. 28.2.1919. Капітан 1-га рангу. Скончыў Мінскі тэхнікум тарфяной прамысловасці, Севастопальскае ваенна-марское вучылішча. У Вялікую Айчынную вайну камандзір катэра, потым атрада катэраў «марскіх паляўнічых» на Чарнаморскім флоце. Удзельнік абароны Севастопаля, баёў за Новарасійск, Адэсу. У 1944 — 47 гг. камандзір групы кіравання зенітным агнём на лінкоры «Севастопаль», потым намеснік начальніка ўпраўлення дапаможных суднаў на Паўночным флоце. Узнагароджаны 2 ордэнамі Чырвонай Зоркі, медалямі.
**РАЛЁНАК Пётр Іванавіч,** н. ў 1910.
**РАЛЁНАК Рыгор Пятровіч,** н. ў 1910.
**РАЛЁНАК Ціхан Максімавіч,** н. ў 1901.
**РЫЖЫ Марцін Карнеевіч,** н. ў 1914.
**СЕМЯНЮК Мікалай Іванавіч,** н. ў 1921.
**СКАРАХОД Віктар Іванавіч,** н. ў 1924.
**СЯЦКО Аляксандр Пятровіч,** н. ў 1923.
**СЯЦКО Сцяпан Акімавіч,** н. ў 1920.
**СЯЦКО Трафім Пятровіч,** н. ў 1926.
**ХАЦЬКО Сцяпан Георгіевіч,** н. ў 1928.
**ЦЯЦЕРСКІ Васіль Іванавіч,** н. ў 1907.

ВЁСКА БЕРАСПОННЕ

**ВАСЮКОВІЧ Іван Мікалаевіч,** н. ў 1907.

М.Е.Ралёнак.

М.І.Сялюк.

**КАРОЎКІН Васіль Іванавіч,** н. ў 1927.
**САМСАНОВІЧ Іван Васілевіч,** н. ў 1920.
**САМСАНОВІЧ Сцяпан Васілевіч,** н. ў 1911.
**ФАДЗЕЕВА Марыя Тарасаўна,** н. ў 1915.

ВЁСКА БЯСЕДА

**БРОЎКА Іван Сцяпанавіч,** н. ў 1930.
**ПАХОМЧЫК Аляксандр Ігнатавіч,** н. ў 1920.
**ХАЦКЕВІЧ Мікалай Міхайлавіч,** н. ў 1906.

ВЁСКА ВАРЛАНЬ

**АЎЛАСЕВІЧ Уладзімір Аляксандравіч,** н. ў 1923.
**ВАСЮКОВІЧ Васіль Мікалаевіч,** н. ў 1922.
**ДЗЕМІДОВІЧ Апанас Емяльянавіч,** н. ў 1914.
**ДЗЕМІДОВІЧ Мікалай Апанасавіч,** н. ў 1922.
**ЛЯШКЕВІЧ Казімір Міхайлавіч,** н. ў 1908.
**МАРКАВЕЦ Фёдар Паўлавіч,** н. ў 1905.
**ПОТАС Іван Рыгоравіч,** н. ў 1910.
**ПОТАС Міхаіл Лаўрэнцьевіч,** н. ў 1908.
**ПОТАС Павел Дарафеевіч,** н. ў 1913.
**ПОТАС Пётр Іванавіч,** н. ў 1911.
**РАЛАВЕЦ Рыгор Антонавіч,** н. ў 1908.
**ЧЫРВІНСКІ Міхаіл Антонавіч,** н. ў 1925.

ВЁСКА ВОЛЬБЕРАВІЧЫ

**АЛЕКСІЕВІЧ Барыс Мацвеевіч,** н. ў 1915.
**ДЗЕМІДОВІЧ Аркадзь Міхайлавіч,** н. ў 1911.
**ДЗЕМІДОВІЧ Іван Емяльянавіч,** н. ў 1912.
**ДЗЕМІДОВІЧ Пётр Юльянавіч,** н. ў 1923.
**ІЛЬІНІЧ Аляксандр Іосіфавіч,** н. ў 1926.
**КРЫВІЧАНІН Барыс Вікенцьевіч,** н. ў 1912.
**ЛАБЫНЬКА Пётр Пятровіч,** н. ў 1923.
**РАДЗЮК Пётр Іосіфавіч,** н. ў 1913.
**СЯЛЮК Валянціна Фёдараўна,** н. ў 1923.
**СЯЛЮК Мікалай Іосіфавіч,** н. 24.4.1918. Палкоўнік (1969). Скончыў Горкаўскі сельскагаспадарчы тэхнікум землеўпарадкавання (1938), ва-

У.І.Лапчык.

енную акадэмію ў Маскве (1953). У Чырвонай Арміі з кастрычніка 1939 г.У Вялікую Айчынную вайну са жніўня 1941 г. на фронце. У складзе 266-й стралковай дывізіі (з сакавіка 1943 – 95-я гвардзейская стралковая дывізія) удзельнічаў у Сталінградскай (1942–43) і Курскай (1943) бітвах, Корсунь-Шаўчэнкаўскай і Яска-Кішынёўскай аперацыях, баях ва Усходняй Прусіі.У 1946 – 49 гг. служыў у Прыбалтыйскай ваеннай акрузе. З 1953 г. ў Цэнтральным фінансавым упраўленні Міністэрства абароны СССР у Маскве. Узнагароджаны 2 ордэнамі Чырвонай Зоркі, медалямі.

**ЦІХАНОВІЧ Сяргей Антонавіч,** н. ў 1911.
**ЦІХАНОВІЧ Сяргей Вікенцьевіч,** н. ў 1924.
**ШУЛЬГА Іван Васілевіч,** н. ў 1912.
**ШУЛЬГАТ Іван Васілевіч,** н. ў 1909.
**ШЫЛЁНАК Аляксандр Антонавіч,** н. ў 1896.
**ШЫЛЁНАК Мікалай Паўлавіч,** н. ў 1923.

ВЁСКА ВУГЛЫ

**ГАНУС Павел Васілевіч,** н. ў 1921.
**ГАНУС Уладзімір Васілевіч,** н. ў 1926.
**КАЛЯГА Аляксей Фёдаравіч,** н. ў 1918.
**КІРВЕЛЬ Іосіф Іосіфавіч,** н. ў 1922.
**МАЙСЯЁНАК Канстанцін Антонавіч,** н. ў 1909.
**ПАРФЯНОВІЧ Веньямін Паўлавіч,** н. ў 1909.
**ПАРФЯНОВІЧ Вольга Іосіфаўна,** н. ў 1902.
**ЧЫРВІНСКІ Віктар Іванавіч,** н. ў 1926.
**ШНІТКО Аляксандр Андрэевіч,** н. ў 1926.
**ШНІТКО Уладзімір Сяргеевіч,** н. ў 1926.

ВЁСКА ГЛІННАЕ

**АКАЛОВІЧ Амбросій Вітольдавіч,** н. ў 1906.
**ВАРАНОВІЧ Павел Пятровіч,** н. ў 1927.
**ВЯЗЬМІН Васіль Мікалаевіч,** н. ў 1913.
**ГАМАНОВІЧ Павел Анісімавіч,** н. ў 1894.
**ГАЎРЫЛОВІЧ Васіль Сцяпанавіч,** н. ў 1912.
**ГАЎРЫЛОВІЧ Мікалай Пятровіч,** н. ў 1927.
**ГАЎРЫЛОВІЧ Павел Паўлавіч,** н. ў 1900.
**ГАЎРЫЛОВІЧ Рыгор Сямёнавіч,** н. ў 1921.
**ГАЎРЫЛОВІЧ Сцяпан Паўлавіч,** н. ў 1909.
**ГАЎРЫЛОВІЧ Сяргей Аляксандравіч,** н. ў 1914.
**ГРЫШКЕВІЧ Аляксей Якаўлевіч,** н. ў 1927.
**ГРЫШКЕВІЧ Васіль Міхайлавіч,** н. ў 1920.
**ГРЫШКЕВІЧ Іван Фёдаравіч,** н. ў 1914.
**ДЕМІДОВІЧ Аркадзь Мікалаевіч,** н. ў 1911.
**ДЗЕМІДОВІЧ Пётр Венядзіктавіч,** н. ў 1906.
**ДРАНКОВІЧ Антон Іосіфавіч,** н. ў 1925.
**ДРАНКОВІЧ Іосіф Маркавіч,** н. ў 1900.
**ДРАНКОВІЧ Рыгор Іосіфавіч,** н. ў 1923.
**ДРАНКОВІЧ Ціхан Аляксандравіч,** н. ў 1922.
**КАВАЛЕВІЧ Ігнат Ігнатавіч,** н. ў 1920,
**КАВАЛЕВІЧ Ігнат Сямёнавіч,** н. ў 1899.
**КАРЭНЬКА Іван Піліпавіч,** н. ў 1909.
**КІШАНЁВА Софія Пятроўна,** н. ў 1922.
**КІШАНЁЎ Мікалай Мікалаевіч,** н. ў 1926.
**КУРКУЛЬ Васіль Якаўлевіч,** н. ў 1909.
**ЛОЦЬ Васіль Якаўлевіч,** н. ў 1899.
**НАВІЦКІ Іван Цімафеевіч,** н. ў 1920.
**ПАДЦЯРОБ Аляксей Ігнатавіч,** н. ў 1926.
**ПАДЦЯРОБ Арсен Ягоравіч,** н. ў 1930.
**ПУЧКО Пётр Андрэевіч,** н. ў 1926.

ВЁСКА ЗАГАЛАЎЕ

**АЗЕМКА Васіль Пахомавіч,** н. ў 1925.
**АЗЕМКА Пётр Васілевіч,** н. ў 1910.
**АЗЕМКА Пётр Еўдакімавіч,** н. ў 1910.
**АЗЕМКА Уладзімір Еўдакімавіч,** н. ў 1904.
**АСІПОВІЧ Адам Савельевіч,** н. ў 1918.
**АСІПОВІЧ Аляксей Кірылавіч,** н. ў 1918.
**БАРАВЫ Аляксандр Варфаламеевіч,** н. ў 1912.
**ГАРАВЫ Марк Васілевіч,** н. ў 1926.
**ГАРАВЫ Пётр Іванавіч,** н. ў 1912.
**ГАЎРЫЛОВІЧ Пётр Трафімавіч,** н. ў 1916.
**ГЕРАСІМЁНАК Пётр Сцяпанавіч,** н. ў 1906.
**ДАВЫДОВІЧ Андрэй Максімавіч,** н. ў 1900.
**ДАВЫДОВІЧ Іван Захаравіч,** н. ў 1926.
**ДЗЕМІДОВІЧ Цімафей Якаўлевіч,** н. ў 1918.
**ЛАПЧЫК Андрэй Васілевіч,** н. ў 1908.
**ЛАПЧЫК Уладзімір Іванавіч,** н. ў 1924.
**ЛАПЧЫК Уладзімір Карнеевіч,** н. ў 1906.
**МАРКАВЕЦ Пiліп Ціханавіч,** н. ў 1901.
**РАЛАВЕЦ Міхаіл Іванавіч,** н. ў 1920.
**РЫБАЧОНАК Максім Іванавіч,** н. ў 1920.
**РЫЖЫ Трафім Карнеевіч,** н. ў 1909.
**САВІН Фёдар Гаўрылавіч,** н. ў 1903.
**СПІРЫДОВІЧ Фёдар Іванавіч,** н. ў 1924.
**ТРАЦЦЯК Васіль Васілевіч,** н. ў 1923.
**ХОМІЧ Васіль Іванавіч,** н. ў 1921.

ВЁСКА ЗАЛЬХАЎЕ

**БАБІЧ Іван Маркавіч,** н. ў 1910,
**БАБІЧ Яўхім Аляксеевіч,** н. ў 1923.
**ГАЙДУК Аляксей Антонавіч,** н. ў 1916.
**НЯДБАЙЛА Уладзімір Пятровіч,** н. ў 1903.

ВЁСКА ЗАМАСТОЧЧА.

**ДЗЕМІДОВІЧ Канстанцін Трафімавіч,** н. ў 1915.
**ЗАГОРСКІ Аляксандр Іванавіч,** н. ў 1919.
**ФЕДАРЭЦ Сяргей Міхайлавіч,** н. ў 1923.
**ФРОЛ Аляксандр Піліпавіч,** н. ў 1923.
**ФРОЛ Сяргей Васілевіч,** н. ў 1920.

ВЁСКА ЗАМОШША

**АЎТУШКА Васіль Кірылавіч,** н. ў 1909.
**ДЗЕМІДОВІЧ Фёдар Аляксеевіч,** н. ў 1924.
**ПЯРЭДНЯ Міхаіл Сцяпанавіч,** н. ў 1922.
**ПЯРЭДНЯ Рыгор Сцяпанавіч,** н. ў 1925.
**ХОМІЧ Рыгор Васілевіч,** н. ў 1923.

ВЁСКА ЗАРАЧЫЦК

**ДЗЕМІДОВІЧ Сяргей Савасцеевіч,** н. ў 1925.
**ЗАГОРСКІ Іван Іванавіч,** н. ў 1915.
**ЗАГОРСКІ Уладзімір Ігнатавіч,** н. ў 1920.
**ПАДЦЯРОБ Мікалай Нічыпаравіч,** н. ў 1899.
**ПАДЦЯРОБ Пётр Рыгоравіч,** н. ў 1899.
**ПЕТРАШОНАК Міхаіл Фёдаравіч,** н. ў 1921.
**ФЕДАРЭЦ Арсеній Іванавіч,** н. ў 1924.
**ФЕДАРЭЦ Павел Віктаравіч,** н. ў 1910.
**ФЕДАРЭЦ Пётр Аляксандравіч,** н. ў 1922.

ВЁСКА КАДЛУБІШЧЫ

**АЎТУШКА Фёдар Васілевіч,** н. ў 1908.
**ГАЛДОВІЧ Ілья Сцяпанавіч,** н. ў 1892.
**ГАЛДОВІЧ Канстанцін Ільіч,** н. ў 1924.
**ГАЎРЫЛОВІЧ Агафія Карпаўна,** н. ў 1912.
**ГАЎРЫЛОВІЧ Пётр Мацвеевіч,** н. ў 1914.
**ГРЫНКЕВІЧ Фёдар Карпавіч,** н. ў 1901.
**КРАСКОВІЧ Максім Ананьевіч,** н. ў 1920.
**ПАХОМЧЫК Міна Іванаўна,** н. ў 1922.
**ПАХОМЧЫК Міхаіл Іванавіч,** н. ў 1920.

ВЁСКА КАПЦЮГІ

**СЦЕННІК Аляксандр Іванавіч,** н. ў 1915.

ВЁСКА КАЎЛІ

**ПАЗНЯК Уладзімір Андрэевіч,** н. ў 1916.
**САКОВІЧ Пётр Іванавіч,** н. ў 1913.

ВЁСКА ЛІПНІКІ

**ПАХОМЧЫК Дзмітрый Канстанцінавіч,** н. ў 1918.

ВЁСКА ЛІПСК

**АПЕНКА Іван Андрэевіч,** н. ў 1900.
**АЎТУШКА Іван Віктаравіч,** н. ў 1922.
**АЎТУШКА Міхаіл Барысавіч,** н. ў 1910.
**АЎТУШКА Сямён Нічыпаравіч,** н. ў 1906.
**ІВАШКЕВІЧ Павел Мартынавіч,** н. ў 1906.
**КАЗЛЁНАК Піліп Іванавіч,** н. ў 1916.
**ЛАЗАРАЎ Уладзімір Андрэевіч,** н. ў 1921.
**ЛЕБЕДЗЕЎ Аляксей Міхайлавіч,** н. ў 1924.
**ХАЦКЕВІЧ Пётр Васілевіч,** н. ў 1916.
**ХОМІЧ Васіль Ісакавіч,** н. ў 1911.
**ХОМІЧ Канстанцін Іванавіч,** н. ў 1906.
**ЮХНАВЕЦ Уладзімір Піліпавіч,** н. ў 1921.

ВЁСКА НОВАВОЛЬБЕРАВІЧЫ

**КАНДРАЦЁНАК Міхаіл Гаўрылавіч,** н. ў 1918.
**КАНДРАЦЁНАК Павел Гаўрылавіч,** н. ў 1907.
**КОВЕЛЬ Якаў Сямёнавіч,** н. ў 1921.
**НАВІЦКІ Ігнат Ягоравіч,** н. ў 1909.
**НАВІЦКІ Пётр Іванавіч,** н. ў 1909.
**РАДЗЮК Мікалай Іосіфавіч,** н. ў 1917.
**ШНІТКО Міхаіл Андрэевіч,** н. ў 1920.

ВЁСКА ПУСТАСЕЛЛЕ

**АЎЛАСЕВІЧ Нічыпар Міронавіч,** н. ў 1905.
**ДЗЕМІДОВІЧ Мікалай Дзмітрыевіч,** н. ў 1923.
**ДЗЕМІДОВІЧ Юльян Іванавіч,** н. ў 1909.
**КАЖАПЕНЬКА Мікалай Міхайлавіч,** н. ў 1920.
**МАРКАВЕЦ Дзмітрый Сцяпанавіч,** н. ў 1912.
**МАРКАВЕЦ Міхаіл Сцяпанавіч,** н. ў 1910.
**МАРКАВЕЦ Наталля Сцяпанаўна,** н. ў 1924.
**ПЯРЭДНЯ Іван Васілевіч,** н. ў 1901.
**РАДЗЮК Уладзімір Іосіфавіч,** н. ў 1908.
**РАЛАВЕЦ Аляксандр Канстанцінавіч,** н. ў 1920.
**РАЛАВЕЦ Ілья Данілавіч,** н. ў 1918.
**РАЛАВЕЦ Ягор Данілавіч,** н. ў 1922.
**СПІРЫДОВІЧ Васіль Лявонавіч,** н. ў 1924.
**СПІРЫДОВІЧ Сямён Раманавіч,** н. ў 1913.

ВЁСКА СЛАБАДА

**БАБОЎКА Марк Іванавіч,** н. ў 1903.
**БРЫКУН Аляксандр Фёдаравіч,** н. ў 1914.
**БРЫКУН Фама Іванавіч,** н. ў 1923.
**БУЯЛЬСКІ Антон Адамавіч,** н. ў 1918.
**БУЯЛЬСКІ Ігнат Раманавіч,** н. ў 1896.
**БУЯЛЬСКІ Юрый Гаўрылавіч,** н. ў 1907.
**ВАСЮКОВІЧ Сяргей Паўлавіч,** н. ў 1926.
**ВАШКЕВІЧ Васіль Аляксандравіч,** н. ў 1919.
**ГАЙДУК Іван Сямёнавіч,** н. ў 1904.

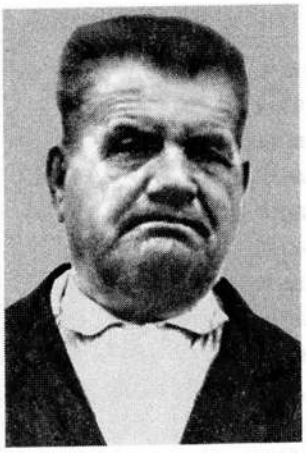

М.М.Гаўрыловіч.

**ГАЙДУК Кузьма Сямёнавіч,** н. ў 1922.
**ГАЙДУК Фама Пятровіч,** н. ў 1900.
**ДЗЕМІДОВІЧ Аляксандр Анісімавіч,** н. ў 1906.
**ДРАНКОВІЧ Уладзімір Іванавіч,** н. ў 1915.
**КАВІНЕНАК Карп Іосіфавіч,** н. ў 1894.
**КАВІНЕНАК Фама Карпавіч,** н. ў 1927.
**КАРНІЛОВІЧ Рыгор Якаўлевіч,** н. ў 1907.
**КОВЕЛЬ Васіль Канстанцінавіч,** н. ў 1907.
**КОВЕЛЬ Канстанцін Канстанцінавіч,** н. ў 1905.
**ХВАШЧОНАК Аляксандр Паўлавіч,** н. ў 1909.
**ЯНКОЎСКІ Аляксей Аляксандравіч,** н. ў 1900.
**ЯНКОЎСКІ Антось Андрэевіч,** н. ў 1923.
**ЯНКОЎСКІ Міхаіл Іванавіч,** н. ў 1908.

ВЁСКА СЛАБАДА 1-я

**КУБЕЛЬНІК Іван Лук'янавіч,** н. ў 1924.

ВЁСКА УГОЛЬЦЫ

**АСІПОВІЧ Якаў Кірылавіч,** н. ў 1924.
**КАЖАМЯЧОНАК Іван Фёдаравіч,** н. ў 1910.
**МАЙСЯЁНАК Васіль Максімавіч,** н. ў 1928.
**МАЙСЯЁНАК Пётр Канстанцінавіч,** н. ў 1922.
**МАЙСЯЁНАК Пётр Рыгоравіч,** н. ў 1922.
**МІХАЛЬ Лявон Васілевіч,** н. ў 1903.
**МІХАЛЬ Мікалай Міхайлавіч,** н. ў 1923.
**МІХАЛЬ Пётр Іванавіч,** н. ў 1912.
**МУГАКА Ілья Рыгоравіч,** н. ў 1905.
**МУГАКА Пётр Васілевіч,** н. ў 1912.
**ПЯТРОВА Кацярына Іванаўна,** н. ў 1913.
**ПЯТРОЎ Сямён Сяргеевіч,** н. ў 1915.

ВЁСКА УЛЕССЕ

**АЎТУШКА Аляксей Андрэевіч,** н. ў 1904.
**КУРГЕЙ Кузьма Антонавіч,** н. ў 1920.
**ХАЦКЕВІЧ Васіль Міхайлавіч,** н. ў 1923.
**ХАЦКЕВІЧ Уладзімір Навумавіч,** н. ў 1921.

ВЁСКА ФЕДАРКІ

**БУЗО Іван Аляксеевіч,** н. ў 1916.
**КАЛБАСА Пётр Іванавіч,** н. ў 1911.
**КУДЗЕРКА Іван Аляксеевіч,** н. ў 1894.
**ПАВЯРЗАКА Андрэй Аляксандравіч,** н. ў 1913.
**ШУНТО Марк Андрэевіч,** н. ў 1915.
**ЯНКОЎСКІ Максім Захаравіч,** н. ў 1898.
**ЯНКОЎСКІ Аляксей Захаравіч,** н. ў 1910.

ВЁСКА ХМЯЛЁЎШЧЫНА

**КОЗЕЛ Рыгор Лук'янавіч,** н. ў 1905.
**ДЗЕМІДОВІЧ Міхаіл Барысавіч,** н. ў 1922.
**ДРАНКОВІЧ Андрэй Максімавіч,** н. ў 1894.
**ДРАНКОВІЧ Васіль Фёдаравіч,** н. ў 1915.
**ДРАНКОВІЧ Іосіф Фёдаравіч,** н. ў 1912.
**ДРАНКОВІЧ Пётр Іванавіч,** н. ў 1923.
**ДРАНКОВІЧ Сяргей Савасцеевіч,** н. ў 1920.
**ЗАГОРСКІ Агей Кірылавіч,** н. ў 1900.
**КОВЕЛЬ Васіль Мікалаевіч,** н. ў 1915.
**ПАДЦЯРОБ Арсен Сцяпанавіч,** н. ў 1921. У 1940 – 46 гг. у Чырвонай Арміі. У Вялікую Айчынную вайну служыў у часцях, якія абслугоўвалі ўрадавую сувязь. Удзельнік парада Перамогі ў Маскве 24.6.1945 г. Пасля вайны скончыў Мінскую ВПШ, працаваў аграномам, брыгадзірам, старшынёй калгаса «Змагар». Узнагароджаны 2 ордэнамі Айчыннай вайны 2-й ступені, медалямі. Памёр у 1996 г.
**СПІЧОНАК Майсей Іванавіч,** н. ў 1916.

ВЁСКА ЧАРНІЦА 1-я

**АСІПОВІЧ Сцяпан Аляксеевіч,** н. ў 1906.
**БАБАЕД Марыя Савельеўна,** н. ў 1921.
**БУЗО Сяргей Андрэевіч,** н. ў 1927.
**ДЗЕМІДОВІЧ Павел Васілевіч,** н. ў 1925.
**ДЗЕМІДОВІЧ Пётр Іванавіч,** н. ў 1926.
**КОСТАР Фёдар Філімонавіч,** н. ў 1916.
**МІХАЛЬ Васіль Марцінавіч,** н. ў 1923.
**МІХАЛЬ Іван Сідаравіч,** н. ў 1910.

ВЁСКА ЧАРНІЦА 2-я

**ВАЛАДЗЬКО Мікалай Антонавіч,** н. ў 1925.
**ВАСЮКОВІЧ Васіль Фёдаравіч,** н. ў 1924.
**ВАСЮКОВІЧ Іван Антонавіч,** н. ў 1919.
**ВАСЮКОВІЧ Людміла Іванаўна,** н. ў 1927.
**ВАСЮКОВІЧ Сцяпан Сямёнавіч,** н. ў 1923.
**ГАТОЎКА Станіслаў Антонавіч,** н. ў 1927.
**ГОМЗА Сцяпан Віктаравіч,** н. ў 1914.
**МІХМЕЛЬ Уладзімір Іванавіч,** н. ў 1910.
**СЧАСНЫ Тарас Аляксандравіч,** н. ў 1907.

ВЁСКА ШАЛАГІРЫ

**ГАЎРЫЛОВІЧ** Васіль Міхайлавіч, н. ў 1904.
**ГАЎРЫЛОВІЧ** Мікалай Альвонавіч, н. ў 1891.
**ГАЎРЫЛОВІЧ** Мікалай Мікалаевіч, н. ў 1914.
**ГАЎРЫЛОВІЧ** Міхаіл Міхайлавіч, н. ў 1901. У грамадзянскую вайну ваяваў супраць нямецкіх і польскіх войск, армій Дзянікіна і Урангеля, быў 4 разы паранены. У верасні 1939 г. ўдзельнічаў у паходзе Чырвонай Арміі ў Заходнюю Беларусь. У Вялікую Айчынную вайну з 1943 г. камандзір узвода, палітрук роты 1-га атрада брыгады «Жалязняк». Пасля вайны да 1947 г. дырэктар Бягомльскай МТС. Памёр у 1980 г.
**ГАЎРЫЛОВІЧ** Прохар Сцяпанавіч, н. ў 1905.
**ДЗЕМІДОВІЧ** Пётр Іванавіч, н. ў 1913.
**ДЗЕМІДОВІЧ** Ціт Якаўлевіч, н. ў 1913.
**ДРАНКОВІЧ** Дзмітрый Канстанцінавіч, н. ў 1901.
**ДРАНКОВІЧ** Іван Ягоравіч, н. ў 1922.
**ДРАНКОВІЧ** Ігнат Іосіфавіч, н. ў 1899.
**КОВЕЛЬ** Сцяпан Пятровіч, н. ў 1909.
**СУСЛА** Аляксандр Іванавіч, н. ў 1907.
**СУСЛА** Аляксандр Пятровіч, н. ў 1921.

ВЁСКА ШНІТКІ

**ЗАГОРСКІ** Аляксей Іванавіч, н. ў 1919.
**ЗАГОРСКІ** Уладзімір Ігнатавіч, н. ў 1920.
**КАЗАЧОНАК** Васіль Сямёнавіч, н. ў 1910.

**ВАЛКАЛАЦКІ СЕЛЬСАВЕТ**

ВЁСКА АНЦЫПАРЫ

**ЗБРАДЫГА** Юльян Андрэевіч, н. ў 1905.
**ЗЕЛЯНКЕВІЧ** Баляслаў Мікалаевіч, н. ў 1914.
**ШТУРА** Іосіф Іванавіч, н. ў 1917.

ВЁСКА АСАВОК

**БУКАТА** Эдуард Фаміч, н. ў 1918.
**КІМСТАЧ** Валерый Сямёнавіч, н. ў 1926.
**КІМСТАЧ** Станіслаў Каятанавіч, н. ў 1924.
**КУШАЛЬ** Іосіф Аршулевіч, н. ў 1912.
**РАМАНОЎСКІ** Антон Усцінавіч, н. ў 1913.
**СТРУК** Іван Сямёнавіч, н. ў 1920.
**СТРУК** Людвіг Іванавіч, н. ў 1900.

ВЁСКА АСІНАЎШЧЫНА

**ГАПЛІЧНІК** Рышард Іванавіч, н. ў 1919.
**КІМСТАЧ** Баляслаў Міхайлавіч, н. ў 1923.
**КІМСТАЧ** Браніслаў Сямёнавіч, н. ў 1906.
**КУШАЛЬ** Альберт Карлавіч, н. ў 1916.
**МАСЕВІЧ** Іван Мікалаевіч, н. ў 1911.
**ПАРНЕВІЧ** Баляслаў Іванавіч, н. ў 1909.
**ПАРНЕВІЧ** Пётр Іванавіч, н. ў 1922.

ВЁСКА АСІННІКІ

**ДАЛГОВІЧ** Аляксандр Іванавіч, н. ў 1922.
**МАЦЮШОНАК** Антон Іванавіч, н. ў 1912.
**МАЦЮШОНАК** Іосіф Іосіфавіч, н. ў 1917.
**РЭКАВІЧ** Іван Каятанавіч, н. ў 1923.
**САРОКА** Браніслаў Аўгусцінавіч, н. ў 1922.
**САРОКА** Франц Вікенцьевіч, н. ў 1913.
**САХАРАЎ** Мікалай Сямёнавіч, н. ў 1922.

ВЁСКА АЎСЯНІКІ

**БУКАТА** Мікалай Вікенцьевіч, н. ў 1922.
**ДЗЕМІДОВІЧ** Адольф Мартынавіч, н. ў 1915.
**КУРЦЭВІЧ** Баляслаў Адамавіч, н. ў 1923.
**ПЛЮТА** Эдуард Браніслававіч, н. ў 1921.
**ПЛЮТА** Эдуард Станіслававіч, н. ў 1921

.ВЁСКА БУДЗІЧЫ

**БУДЗІЧ** Браніслаў Мікалаевіч, н. ў 1920.
**БУДЗІЧ** Іван Вікенцьевіч, н. ў 1911.
**БУДЗІЧ** Эдуард Францавіч, н. ў 1924.
**КАТЭЙКА** Іосіф Іванавіч, н. ў 1911.
**КАТЭЙКА** Франц Вікенцьевіч, н. ў 1903.
**ЛІЦВІН** Аляксандр Юльянавіч, н. ў 1910.
**ЛІЦВІН** Баляслаў Каятанавіч, н. ў 1924.
**МАЦЮШОНАК** Іосіф Юльянавіч, н. ў 1905.
**СВАРЦЭВІЧ** Руфін Станіслававіч, н. ў 1904.
**ЧЫКУН** Вацлаў Іванавіч, н. ў 1909.

ВЁСКА ВАЛКАЛАТА

**БАБРОВІЧ** Аляксандр Іванавіч, н. ў 1918.
**БУКАТА** Эдуард Фаміч, н. ў 1916.
**ГАПАНОВІЧ** Сцяпан Іванавіч, н. ў 1905.
**ЖУК** Вікенцій Сямёнавіч, н. ў 1902.
**ЗЯМЧОНАК** Іван Лявонавіч, н. ў 1912.
**КІМСТАЧ** Баляслаў Мацвеевіч, н. ў 1908.
**КІМСТАЧ** Баляслаў Міхайлавіч, н. ў 1923.
**КІШКО** Антон Адамавіч, н. ў 1909.
**КІШКО** Баляслаў Сямёнавіч, н. ў 1914.
**КІШКО** Іосіф Сямёнавіч.
**КУЛАКОЎ** Уладзімір Паўлавіч, н. ў 1921.
**КУРЦЭВІЧ** Васіль Пятровіч, н. ў 1901.
**КУРЦЭВІЧ** Іван Генрыхавіч, н. ў 1920.
**ЛІТВІН** Усцін Іванавіч, н. ў 1921.
**МАЦЮШОНАК** Антон Каятанавіч, н. ў 1914.
**МЯНЧЫНСКІ** Мікалай Пятровіч, н. ў 1924.
**ПАДРЭЗ** Фелікс Міхайлавіч, н. ў 1906.
**ПАРНЕВІЧ** Іосіф Іванавіч, н. ў 1913.
**ПАРНЕВІЧ** Франц Адамавіч, н. ў 1924.
**САВІЦКІ** Віктар Мечыслававіч, н. ў 1920.
**СЕЛІВАНАЎ** Іван Пятровіч, н. ў 1918.
**ЧЫКУН** Андрэй Міхайлавіч, н. ў 1918.
**ШТУРА** Міхаіл Аўгусцінавіч, н. ў 1926.
**ШЫЛЬКО** Часлаў Паўлавіч, н. ў 1924.

**ШЫЛЬКО** Эдмунд Паўлавіч, н. ў 1913.
**ЯНКАВІЧ** Іосіф Іванавіч н. ў 1919.
**ЯНУКОВІЧ** Іван Пятровіч, н. ў 1913.

ВЁСКА ВІРЖЫ

**БАБРОВІЧ** Іосіф Ігнатавіч, н. ў 1905.
**БАБРОВІЧ** Пётр Міхайлавіч, н. ў 1921.
**БАБРОВІЧ** Уладзіслаў Вікенцьевіч, н. ў 1925.
**БУЯЛІЧ** Баляслаў Антонавіч, н. ў 1926.
**БУЯЛІЧ** Міхаіл Ігнатавіч, н. ў 1911.
**БУЯЛІЧ** Станіслаў Піліпавіч, н. ў 1926.
**БУЯЛІЧ** Часлаў Амброжавіч, н. ў 1926.
**ВЫРВІЧ** Півус Іванавіч, н. ў 1913.
**ЖУК** Іван Паўлавіч, н. ў 1903.
**ЗБРАДЫГА** Аляксандр Міхайлавіч, н. ў 1914.
**ЗБРАДЫГА** Іван Іосіфавіч, н. ў 1901.
**ЗБРАДЫГА** Уладзімір Міхайлавіч, н. ў 1908.
**КАСЯК** Міхаіл Нічыпаравіч, н. ў 1912.
**КАТЭЙКА** Браніслаў Каятанавіч, н. ў 1913.
**КУШАЛЬ** Іван Аляксандравіч, н. ў 1927.
**МАТЭЦКІ** Усцін Міхайлавіч, н. ў 1915.
**РАГІНЯ** Іосіф Фердзінандавіч, н. ў 1919.
**СКАЧКО** Іосіф Баніфацыевіч, н. ў 1907.
**СКАЧКО** Станіслаў Фларыянавіч, н. ў 1926.
**СКАЧКО** Фларыян Мацвеевіч, н. ў 1902.
**ЧЫКУН** Баніфацый Іванавіч, н. ў 1904.
**ЧЫКУН** Іван Адамавіч, н. ў 1902.
**ЧЫКУН** Іван Францавіч, н. ў 1927.
**ЧЫКУН** Фелікс Іванавіч, н. ў 1908.
**ШТУРА** Альбін Аляксандравіч, н. ў 1927.
**ШТУРА** Антон Карлавіч, н. ў 1901.
**ШТУРА** Іосіф Раманавіч, н. ў 1921.
**ШТУРА** Франц Іосіфавіч, н. ў 1910.
**ШТУРА** Юльян Вікенцьевіч, н. ў 1922.
**ЯРМАКОВІЧ** Альфонс Кліменцьевіч, н. ў 1921.
**ЯРМАКОВІЧ** Антон Вікенцьевіч, н. ў 1925.
**ЯРМАКОВІЧ** Іван Вікенцьевіч, н. ў 1906.
**ЯРМАКОВІЧ** Іосіф Антонавіч, н. ў 1904.
**ЯРМАКОВІЧ** Іосіф Іванавіч, н. ў 1920.
**ЯРМАКОВІЧ** Мікалай Францавіч, н. ў 1909.
**ЯРМАКОВІЧ** Фадзей Ігнатавіч, н. ў 1907.
**ЯРМАКОВІЧ** Франц Вікенцьевіч, н. ў 1923.

ВЁСКА ВІШНЁЎЦЫ

**БУДЗІЧ** Антон Амброжавіч, н. ў 1919.
**БУДЗІЧ** Каятан Іванавіч, н. ў 1919.
**КУШАЛЬ** Антон Зігмундавіч, н. ў 1918.
**КУШАЛЬ** Браніслаў Іванавіч, н. ў 1924.
**КУШАЛЬ** Зефірын Феліксавіч, н. ў 1921.
**МАХАНЁК** Нікадзім Іванавіч, н. ў 1926.
**НЕСЦЯРОНАК** Іван Каятанавіч, н. ў 1906.
**НЕСЦЯРОНАК** Іосіф Людвігавіч, н. ў 1912.
**РУСАКОВІЧ** Альфонс Іванавіч, н. ў 1921.
**ЯСТРАБ** Іван Ягоравіч, н. ў 1901.

ВЁСКА ГАРАДЗІШЧА

**АШЭЙКА** Антон Іванавіч, н. ў 1907.
**ЛІЦВІН** Аляксандр Міхайлавіч, н. ў 1923.
**ЛІЦВІН** Іван Пятровіч, н. ў 1914.
**МАЦЮШОНАК** Франц Паўлавіч, н. ў 1917.
**ПЛЮТА** Гаўрыла Генрыхавіч, н. ў 1905.
**ПЛЯШКУН** Іосіф Лявонавіч, н. ў 1924.
**РУСАКОВІЧ** Антон Адамавіч, н. ў 1914.
**РЭКАВІЧ** Іван Андрэевіч, н. ў 1917.
**СКАЧКО** Віталь Браніслававіч, н. ў 1924.
**СКАЧКО** Іван Іванавіч, н. ў 1913.
**СКАЧКО** Іван Сямёнавіч, н. ў 1908.
**СТРУК** Франц Фаміч, н. ў 1915.
**ЧАРНЯНІН** Аляксандр Францавіч, н. ў 1914.
**ЧАРНЯНІН** Іван Піліпавіч, н. ў 1904.
**ШТУРА** Вільгельм Іванавіч, н. ў 1924.
**ШТУРА** Іосіф Станіслававіч, н. ў 1922.
**ЯНКАВІЧ** Вікенцій Францавіч, н. ў 1908.
**ЯНКАВІЧ** Уладзіслаў Вацлавіч, н. ў 1911.
**ЯНУКОВІЧ** Антон Іосіфавіч, н. ў 1905.

ВЁСКА ГВАЗДЫ

**КІМСТАЧ** Вікенцій Мікалаевіч, н. ў 1901.
**КІМСТАЧ** Вікенцій Феліксавіч, н. ў 1906.
**КІРЗЁНАК** Іосіф Пятровіч, н. ў 1902.
**КІРЗЁНАК** Уладзімір Вікенцьевіч, н. ў 1917.
**ЛУКША** Іван Ягоравіч, н. ў 1912.
**МАСЕВІЧ** Франц Ігнатавіч, н. ў 1922.
**СВАРЦЭВІЧ** Станіслаў Вікенцьевіч, н. ў 1910.

ВЁСКА ДУБРАЎКА

**БУЯЛІЧ** Франц Іванавіч, н. ў 1925.
**МАЦЮШОНАК** Адам Казіміравіч, н. ў 1897.

ВЁСКА ЗАГАЦЦЕ

**МАЦЮШОНАК** Баляслаў Ігнатавіч, н. ў 1926.
**МАЦЮШОНАК** Віталій Мар'янавіч, н. ў 1917.
**МАЦЮШОНАК** Юльян Іванавіч, н. ў 1907.
**ЯНКОЎСКІ** Рафаіл Гаўрылавіч, н. ў 1924.
**ЯНУКОВІЧ** Аляксандр Феліксавіч, н. ў 1924.
**ЯНУКОВІЧ** Мельхіёр Адамавіч, н. ў 1924.
**ЯНУКОВІЧ** Павел Фаміч н. ў 1906.

ВЁСКА ЗАМОШША

**БАБРОВІЧ** Аляксандр Іванавіч, н. ў 1918.
**ЗБРАДЫГА** Іван Лявонавіч, н. ў 1912.
**ЗЯМЧОНАК** Іван Лявонавіч, н. ў 1912.
**ЯРМАКОВІЧ** Панкрат Казіміравіч, н. ў 1918.
**ЯРМАКОВІЧ** Станіслаў Юльянавіч, н. ў 1909.

ВЁСКА КІМСТАЧОВА

**КУШАЛЬ** Казімір Мікалаевіч, н. ў 1919.

**ПАДРЭЗ** **Баляслаў Мікалаевіч,** н. ў 1916.
**ПАДРЭЗ** **Браніслаў Міхайлавіч,** н. ў 1926.
**ШЫЛЬКО** **Іван Карлавіч,** н. ў 1901.

ВЁСКА КІСЕВА

**БАЛТРАМОВІЧ** **Баляслаў Іосіфавіч,** н. ў 1911.
**КРУК** **Альфонс Вікенцьевіч,** н. ў 1910.
**КРУК** **Станіслаў Вікенцьевіч,** н. ў 1913.

ВЁСКА КУЗЁМШЧЫНА

**ЯНКАВІЧ** **Франц Юльянавіч,** н. ў 1924.
**ЯНКАВІЧ** **Эдуард Іосіфавіч,** н. ў 1921.

ВЁСКА КУЛЕЎШЧЫНА

**АСІЛЕВІЧ** **Іосіф Сцяпанавіч,** н. ў 1918.

ВЁСКА МАЛЯКОВА .

**ЛІЦВІН** **Іван Вікенцьевіч,** н. ў 1902.

ВЁСКА МАЦЮШОНКІ

**ПАРНЕВІЧ** **Іван Феліксавіч,** н. ў 1906.
**РУДНІЦКІ** **Ціт Адамавіч,** н. ў 1912.
**СУРВІЛА** **Фелікс Іванавіч,** н. ў 1899.
**ТРАПЯШЧОНАК** **Браніслаў Пятровіч,** н. ў 1912.
**ШЫЛЬКО** **Іван Пятровіч,** н. ў 1921.
**ШЫЛЬКО** **Станіслаў Пятровіч,** н. ў 1910.

ВЁСКА ПЛАТЭЧНА

**ШТУРА** **Антон Казіміравіч,** н. ў 1926.

ВЁСКА ПРУДЗІШЧА .

**БАРОДЗІЧ** **Альбін Міхайлавіч,** н. ў 1927.
**КУРЦЭВІЧ** **Віталій Францавіч,** н. ў 1919.
**ПАДРЭЗ** **Браніслаў Ягоравіч,** н. ў 1913.
**ПАДРЭЗ** **Міхаіл Ягоравіч,** н. ў 1902.
**ЯНКОЎСКІ** **Іван Гаўрылавіч,** н. ў 1909.

ВЁСКА РАКІТАЎШЧЫНА

**ГАЙКОВІЧ** **Баляслаў Адамавіч,** н. ў 1920.
**ПРЫЯЎКА** **Пётр Сямёнавіч,** н. ў 1922.
**ЯНКАВІЧ** **Баляслаў Карпавіч,** н. ў 1926.
**ЯНУКОВІЧ** **Вікенцій Ігнатавіч,** н. ў 1913.

ВЁСКА СВІРКАЎШЧЫНА

**ГАПЛІЧНІК** **Вікенцій Іосіфавіч,** н. ў 1911.
**ПАРНЕВІЧ** **Казімір Іванавіч,** н. ў 1903.
**ПАРНЕВІЧ** **Юльян Іванавіч,** н. ў 1903.

ВЁСКА СЕМЯНІЛАВА

**БАРЫЛА** **Іван Вікенцьевіч,** н. ў 1904.
**НАЙЛАВЕЦ** **Баляслаў Юльянавіч,** н. ў 1905.

ВЁСКА СЕНЬКАЎШЧЫНА

**БАБРОВІЧ** **Юльян Юр'евіч,** н. ў 1911.
**ГАПЛІЧНІК** **Браніслаў Фаміч,** н. ў 1911.
**ГІГОЛА** **Баляслаў Канстанцінавіч,** н. ў 1915.
**ПІЎНІЦКІ** **Вітоля Уладзіслававіч,** н. ў 1919.
**СВІРСКІ** **Генрых Адамавіч,** н. ў 1906.

ВЁСКА СТАНІСЛАЎЦЫ

**МАЦЮШОНАК** **Станіслаў Іосіфавіч,** н. ў 1899.
**ПАДРЭЗ** **Іосіф Вікенцьевіч,** н. ў 1919.
**ПАДРЭЗ** **Уладзімір Вікенцьевіч,** н. ў 1923.
**ПАДРЭЗ** **Уладзіслаў Вікенцьевіч,** н. ў 1923.
**ЯНКАВІЧ** **Альфонс Людвігавіч,** н. ў 1922.
**ЯСТРАБ** **Юльян Браніслававіч,** н. ў 1921.

ВЁСКА СТРУКІ

**ЛАЎЦЭВІЧ** **Іосіф Феліксавіч,** н. ў 1919.
**ПОДА** **Іван Іосіфавіч,** н. ў 1905.
**ШЫЛЬКО** **Баляслаў Іванавіч,** н. ў 1905.

ВЁСКА ТРАФІМОВА

**РУСАКОВІЧ** **Іосіф Мікалаевіч,** н. ў 1911.
**ШТУРА** **Альфонс Баляслававіч,** н. ў 1926.

ВЁСКА ЦЫНКІ

**ГІДРОВІЧ** **Антон Іпалітавіч,** н. ў 1924.
**ЖУК** **Зянон Міхайлавіч,** н. ў 1906.
**КУРЦЭВІЧ** **Фелікс Станіслававіч,** н. ў 1908.
**МАЦЮШОНАК** **Антон Францавіч,** н. ў 1905.
**ПЧОЛКА** **Вікенцій Вікенцьевіч,** н. ў 1914.
**ЯНУКОВІЧ** **Станіслаў Феліксавіч,** н. ў 1922.

ВЁСКА ШЫЛЬКІ

**БАБРОВІЧ** **Іван Аляксандравіч,** н. ў 1907.
**ЛІЦВІН** **Баляслаў Феліксавіч,** н. ў 1906.
**НАУМЕЦ** **Баляслаў Каятанавіч,** н. ў 1908.
**РУДНІЦКІ** **Баляслаў Іванавіч,** н. ў 1908.

ВЁСКА ЯБЛОНЦЫ

**ЗУБРЫЦКІ** **Іосіф Іосіфавіч,** н. ў 1902.
**КРУК** **Антон Іосіфавіч,** н. ў 1908.
**КРЭМІС** **Пётр Баляслававіч,** н. ў 1918.
**МАРАЧЭЎСКІ** **Антон Людвігавіч,** н. ў 1909.
**ШТУРА** **Вільгельм Іванавіч,** н. ў 1924.

ВЁСКА ЯНУКІ

**ЯНУКОВІЧ** **Міхаіл Браніслававіч,** н. ў 1913.

ВЁСКА ЯСЯНОЎЦЫ.

**МАЦЮШОНАК** **Адам Уладзіміравіч,** н. ў 1911.
**МАЦЮШОНАК** **Іосіф Іванавіч,** н. ў 1920.

## ДОКШЫЦКІ СЕЛЬСАВЕТ

ВЁСКА АНТОНЫ

**ВЕРБАЛОВІЧ** Канстанцін Ігнатавіч, н. ў 1918.
**КРЫКУН** Аляксей Фаміч, н. ў 1904.
**КРЫКУН** Васіль Іванавіч, н. ў 1918.
**КРЫКУН** Іван Міхайлавіч, н. ў 1920.
**КРЫКУН** Юльян Міхайлавіч, н. ў 1911.
**МАНУЙЛОВІЧ** Іван Мікалаевіч, н. ў 1901.
**МАНУЙЛОВІЧ** Канстанцін Мікітавіч, н. ў 1909.
**МАНУЙЛОВІЧ** Сцяпан Мікалаевіч, н. ў 1907.
**ШЭВЕЛЬ** Уладзімір Мікалаевіч, н. ў 1922.
**ШЭВЕЛЬ** Уладзімір Мікітавіч, н. ў 1927.

ВЁСКА БАРСУКІ

**БАРАВЫ** Іван Юльянавіч, н. ў 1910.
**ГАБРАНСКІ** Васіль Аляксандравіч, н. ў 1911.
**ГАЛАВАЧ** Уладзімір Ігнатавіч, н. ў 1909.
**ГЛІНСКІ** Аляксандр Антонавіч, н. ў 1911.
**ДАРВАЕД** Вацлаў Уладзіміравіч, н. ў 1902.
**ДЗІМІТРЭНКА** Сяргей Сямёнавіч, н. ў 1911.
**КАЖАРНОВІЧ** Аляксандр Гілярыевіч, н. ў 1915.
**КАРАВАЙ** Аляксандр Антонавіч, н. ў 1912.
**КАЧАН** Андрэй Васілевіч, н. ў 1904.
**КВІНТА** Франц Францавіч, н. ў 1922.
**КОЗЕЛ** Васіль Пятровіч, н. ў 1910.
**КОЗЕЛ** Сямён Пятровіч, н. ў 1905.
**МУСІЯЧАНКА** Іван Фёдаравіч, н. ў 1920.
**НАВІЦКІ** Іосіф Ігнатавіч, н. ў 1905.
**НАВІЦКІ** Іосіф Рыгоравіч, н. ў 1910.
**ПУПКЕВІЧ** Антон Пятровіч, н. ў 1911.
**ПУПКЕВІЧ** Мікалай Сцяпанавіч, н. ў 1903.
**СТАДОЛЬНІК** Іван Васілевіч, н. ў 1899.
**СУДНІК** Сяргей Мікалаевіч, н. ў 1910.
**СУШКО** Аляксандр Аляксандравіч, н. ў 1914.
**СУШКО** Аляксандр Аляксандравіч, н. ў 1908.
**СУШКО** Канстанцін Аляксандравіч, н. ў 1907.
**ХАЛАДОЎСКІ** Зянон Станіслававіч, н. ў 1924.
**ЦІХАНОВІЧ** Міхаіл Міхайлавіч, н. ў 1927.
**ШАВАРДАК** Сяргей Сямёнавіч, н. ў 1914.
**ЯНУШКЕВІЧ** Канстанцін Іванавіч, н. ў 1906.
**ЯНУШКЕВІЧ** Міхаіл Іванавіч, н. ў 1906.

ВЁСКА ВОСАВА

**АДАМОВІЧ** Іван Яўхімавіч, н. ў 1912.
**ГІНТОФТ** Іосіф Антонавіч, н. ў 1911.
**ДЗЕМІДОВІЧ** Аляксей Іванавіч, н. ў 1905.
**ДОРЦ** Іван Мікалаевіч, н. ў 1919.
**ДОРЦ** Марка Лук'янавіч, н. ў 1915.
**ДОРЦ** Мяфодзій Лукіч, н. ў 1913.
**ДОРЦ** Сямён Сідаравіч, н. ў 1911.
**КАЛЯГА** Іван Паўлавіч, н. ў 1925.
**КАЛЯГА** Павел Емельянавіч, н. ў 1922.
**КАЛЯГА** Ягор Яўхімавіч, н. ў 1903.
**КАСЦЮК** Аляксей Сідаравіч, н. ў 1902.
**КАСЦЮК** Арсен Сцяпанавіч, н. ў 1908.
**КАСЦЮК** Павел Маркавіч, н. ў 1921.
**КАСЦЮК** Пётр Сідаравіч, н. ў 1916.
**КАСЦЮК** Юльян Мікалаевіч, н. ў 1902.
**КОВЕЛЬ** Мікалай Ігнатавіч, н. ў 1919.
**КОЗЕЛ** Аляксей Іванавіч, н. ў 1920.
**КУЧКО** Сцяпан Андрэевіч, н. ў 1899.
**ЛАБЫНЬКА** Аляксандр Маркавіч, н. ў 1913.
**ЛУБАЧКА** Васіль Іванавіч, н. ў 1923.
**СЦЕННІК** Ануфрый Сямёнавіч, н. ў 1908.
**ШКЕЛКА** Леанід Андрэевіч, н. ў 1927.

ВЁСКА ДУБАВОЕ

**ДАНІЛОВІЧ** Аляксандр Вікенцьевіч, н. ў 1904.
**КАЛЯГА** Міхаіл Рыгоравіч, н. ў 1918.
**КОЗЕЛ** Сямён Герасімавіч, н. ў 1907.
**МАЛЕВІЧ** Міхаіл Іванавіч, н. ў 1923.
**НАВІЦКІ** Лявон Людвігавіч, н. ў 1906.
**ПАКОРА** Лявон Людвігавіч, н. ў 1916.
**ПАЎЛОВІЧ** Мечыслаў Ягоравіч, н. ў 1907.
**ПЯТРОВІЧ** Іван Ягоравіч, н. ў 1910.
**САУЛІЧ** Васіль Мікітавіч, н. ў 1923.
**СЦЕННІК** Юльян Пятровіч, н. ў 1911.
**ШПАРКОВІЧ** Уладзімір Мікалаевіч, н. ў 1927.
**ШЫЛАЎ** Юрый Мікалаевіч, н. ў 1927.

ВЁСКА ЗАГАРАНІ

**КУЛІКОЎСКІ** Уладзімір Паўлавіч, н. ў 1914.

ВЁСКА ЗАРЭМБІНА

**ВАЙЦЯХОВІЧ** Франц Каятанавіч, н. ў 1918.

ВЁСКА КАМАЙСК

**АДАМОВІЧ** Павел Міхайлавіч, н. ў 1901.
**ГАЎРЫЛОВІЧ** Іван Канстанцінавіч, н. ў 1922.
**ГРАЛЕЎСКІ** Сяргей Міхайлавіч, н. ў 1920.
**ГРЫГАРОВІЧ** Ягор Фёдаравіч, н. ў 1900.
**ЖАКАЎКА** Антон Анастасьевіч, н. ў 1911.
**ЖАКАЎКА** Павел Андрэевіч, н. ў 1922.
**ЖАКАЎКА** Сяргей Васілевіч, н. ў 1904.
**ЖАКАЎКА** Фадзей Фёдаравіч.
**КАЛЯГА** Уладзімір Рыгоравіч, н. ў 1918.
**КЕДА** Міхаіл Купрыянавіч, н. ў 1922.
**КЕДА** Мяфодзій Іванавіч, н. ў 1914.
**КОЗЕЛ** Ягор Іванавіч, н. ў 1924.
**КРЭМІС** Альберт Аўгусцінавіч, н. ў 1912.
**ПАЛЯЧОНАК** Васіль Герасімавіч, н. ў 1916.
**ПАЛЯЧОНАК** Сідар Антонавіч, н. ў 1919.

**ПАЛЯЧОНАК** Уладзімір Пятровіч, н. ў 1908.
**ПАЛЯЧОНАК** Часлаў Браніслававіч, н. ў 1908.
**СКУРАТ** Аляксандр Іванавіч, н. ў 1911.
**СКУРАТ** Васіль Сцяпанавіч, н. ў 1910.
**СКУРАТ** Вячаслаў Аркадзьевіч, н. ў 1907.
**СЛІЗЕНЬ** Аляксей Аляксандравіч, н. ў 1919.
**ТАМАШЭВІЧ** Дзмітрый Міхайлавіч, н. ў 1909.
**ЧАРНАМОРДЫ** Сяргей Нічыпаравіч, н. ў 1923.
**ЧАРНАМОРДЫ** Уладзімір Іванавіч, н. ў 1921.
**ЯНУЧОНАК** Антон Рыгоравіч, н. ў 1909.
**ЯНУЧОНАК** Васіль Гаўрылавіч, н. ў 1911.

ВЁСКА КАРПАЎКА

**САКАЛОЎСКІ** Мечыслаў Іванавіч, н. ў 1902.

ВЁСКА КАСЦЮКІ

**ГУШЧЫК** Васіль Піліпавіч, н. ў 1912.
**КАЛЯГА** Аркадзь Міхайлавіч, н. ў 1926.
**КАЛЯГА** Дзяніс Кузьміч, н. ў 1918.
**КАРОСЦІК** Баляслаў Уладзіміравіч, н. ў 1903.
**КАСЦЮК** Мікалай Пятровіч, н. ў 1920.
**КАСЦЮК** Мікалай Сямёнавіч, н. ў 1924.
**КАСЦЮК** Нічыпар Кандратавіч, н. ў 1904.
**КАСЦЮК** Уладзімір Сямёнавіч, н. ў 1926.
**КАСЦЮК** Фама Паўлавіч, н. ў 1924.
**КАСЦЮК** Фёдар Яўхімавіч, н. ў 1913.

ВЁСКА КОЗІКІ

**ГАЎРЫЛОВІЧ** Аляксей Піліпавіч, н. ў 1902.
**ГАЎРЫЛОВІЧ** Антон Лукіч, н. ў 1901.
**ГАЎРЫЛОВІЧ** Міхаіл Мікалаевіч, н. ў 1900.
**ГАЎРЫЛОВІЧ** Пётр Лукіч, н. ў 1916.
**КАЛЯГА** Іван Георгіевіч, н. ў 1905.
**КАЛЯГА** Іван Рыгоравіч, н. ў 1904.
**КАЛЯГА** Піліп Георгіевіч, н. ў 1918.
**КАЛЯГА** Сяргей Дзімітрыевіч, н. ў 1926.
**КАЛЯГА** Уладзімір Георгіевіч, н. ў 1922.
**КУРЫЛЁНАК** Міхаіл Захаравіч, н. ў 1925.
**ЛАДЗІК** Ганна Пятроўна, н. ў 1924.
**МОДАЛЬ** Антон Васілевіч, н. ў 1914.
**МОДАЛЬ** Іван Сідаравіч, н. ў 1912.
**МОДАЛЬ** Мікалай Мікалаевіч, н. ў 1921.
**МОДАЛЬ** Надзея Фёдараўна, н. ў 1924.
**МОДАЛЬ** Павел Міхайлавіч, н. ў 1922.
**МОДАЛЬ** Сідар Сідаравіч, н. ў 1904.
**СІЎКО** Мікалай Фёдаравіч, н. ў 1919.

ВЁСКА КРУКОЎКА

**АНДРЫЕЎСКІ** Аляксандр Іосіфавіч, н. ў 1911.
**ВАЙЦЯХОВІЧ** Іван Адольфавіч, н. ў 1917.
**ДАЛЖУК** Баляслаў Людвігавіч, н. ў 1913.
**КАВАЛЁЎ** Павел Арыньевіч, н. ў 1908.
**КАЛЯДА** Пётр Францавіч, н. ў 1903.
**ШАНТАР** Станіслаў Каятанавіч, н. ў 1915.

ВЁСКА КРЫКУНЫ

**ПАРЦЯНКА** Фёдар Сямёнавіч, н. ў 1903.
**СПІЧОНАК** Аляксандр Канстанцінавіч, н. ў 1920.

ВЁСКА ЛАПУТЫ

**АНУШКЕВІЧ** Уладзімір Пятровіч, н. ў 1920.
**АРПУХОВІЧ** Васіль Сяргеевіч, н. ў 1922.
**АРПУХОВІЧ** Канстанцін Аляксандравіч, н. ў 1913.
**АРПУХОВІЧ** Мікалай Пятровіч, н. ў 1925.
**ГЛІНСКІ** Альбін Канстанцінавіч, н. ў 1921.
**ГУЛЯШКА** Франц Антонавіч, н. ў 1920.
**КАВАЛЕЎСКІ** Іосіф Іванавіч, н. ў 1908.
**КАЖАМЯЧОНАК** Мікалай Аляксандравіч, н. ў 1919.
**КАЛЯГА** Міхаіл Герасімавіч, н. ў 1925.
**КАМЯНЕЦКІ** Баляслаў Марцінавіч, н. ў 1903.
**КАМЯНЕЦКІ** Міхаіл Людвігавіч, н. ў 1911.
**ЛУКАШЭВІЧ** Мікалай Вікенцьевіч, н. ў 1917.
**РУСАК** Аляксандр Ягоравіч, н. ў 1922.
**СІДАРОНАК** Вера Васільеўна, н. ў 1922.
**СІДАРОНАК** Якаў Канстанцінавіч, н. ў 1908.
**СКУРАТ** Зянон Феліксавіч, н. ў 1902.
**СКУРАТ** Іван Андрэевіч, н. ў 1911.
**СКУРАТ** Міхаіл Мікалаевіч, н. ў 1913.
**СКУРАТ** Пётр Пятровіч, н. ў 1914.
**СКУРАТ** Фёдар Яўхімавіч, н. ў 1917.
**ЦЯЛІЧЫН** Аляксей Вікенцьевіч, н. ў 1918.
**ЯНУШКЕВІЧ** Уладзімір Пятровіч, н. ў 1920.
**ЯЦКОЎСКІ** Анатоль Аляксандравіч, н. ў 1925.

ВЁСКА ЛАЦІ

**ГНУСІК** Уладзімір Герасімавіч, н. ў 1921.
**ЯСКЕВІЧ** Віктар Віктаравіч, н. ў 1910.
**ЯСКЕВІЧ** Любоў Іванаўна, н. ў 1925.

ВЁСКА МАСЛОВІЧЫ

**АНДРЫЕЎСКІ** Міхаіл Антонавіч, н. ў 1920.
**ВАЙЦЯХОВІЧ** Баляслаў Іванавіч, н. ў 1909.
**ВАЙЦЯХОВІЧ** Уладзімір Іванавіч, н. ў 1906.
**ГЛІНСКІ** Станіслаў Пятровіч, н. ў 1912.
**КАЗЛОЎСКІ** Пётр Міхайлавіч, н. ў 1917.

**МАЦЮШОНАК** Адам Сямёнавіч, н. ў 1903.

ВЁСКА НАДДАТКІ

**ДУНЕЦ** Уладзімір Нікандравіч, н. ў 1919.
**ЗАКРЭЎСКІ** Мікалай Максімавіч, н. ў 1925.
**КОРКІН** Сяргей Васілевіч, н. ў 1923.
**ПАЎЛОЎСКІ** Антон Баляслававіч, н. ў 1919.
**ПІЎЦЭВІЧ** Іосіф Адольфавіч, н. ў 1918.
**РУДЗЬКО** Іосіф Міронавіч, н. ў 1910.

ВЁСКА ПАВАРКІ

**ПЕТРАШКЕВІЧ** Міхаіл Сяргеевіч, н. ў 1916.
**ПЕТРАШКЕВІЧ** Юльян Сяргеевіч, н. ў 1911.

ВЁСКА ПАДОМХІ

**АНУШКЕВІЧ** Мікалай Пятровіч, н. ў 1913.
**АТРАХІМОВІЧ** Пётр Палікарпавіч, н. ў 1911.
**ВАЙЦЯХОВІЧ** Іосіф Іосіфавіч, н. ў 1914.
**ВАЙЦЯХОВІЧ** Станіслаў Іосіфавіч, н. ў 1914.
**ДАЛЖОНАК** Васіль Антонавіч, н. ў 1901.
**ДАЛЖОНАК** Рыгор Антонавіч, н. ў 1911.
**КОЗЕЛ** Іван Васілевіч, н. ў 1908.
**РАНДАРЭВІЧ** Фама Пятровіч, н. ў 1896.
**ШПАРКОВІЧ** Уладзімір Войцехавіч, н. ў 1908.

ВЁСКА ПАСЕКІ

**АНДАРАЛА** Апанас Анастасьевіч, н. ў 1907.
**САВІЦКІ** Аляксандр Дамітрыевіч, н. ў 1914.
**СТАДОЛЬНІК** Антон Канстанцінавіч, н. ў 1922.
**СТАДОЛЬНІК** Вікенцій Пятровіч, н. ў 1917.
**СТАДОЛЬНІК** Канстанцін Ігнатавіч, н. ў 1912.
**СТАДОЛЬНІК** Канстанцін Юр'евіч, н. ў 1905.
**СТАДОЛЬНІК** Мікалай Мікалаевіч, н. ў 1909.
**СТАДОЛЬНІК** Мяленцій Мікалаевіч, н. ў 1913.
**СТАДОЛЬНІК** Юльян Канстанцінавіч, н. ў 1926.
**СТАДОЛЬНІК** Юльян Пятровіч, н. ў 1908.
**ТАЛЯРОНАК** Васіль Іванавіч, н. ў 1908.
**ТАЛЯРОНАК** Васіль Іосіфавіч, н. ў 1911.
**ШЧЭБЕТ** Пётр Стафанавіч, н. ў 1917.
**ШЫТАЛЬ** Віталь Міхайлавіч, н. ў 1922.

ВЁСКА ПЕРАЛОІ

**ЖДАНОВІЧ** Сігізмунд Пятровіч, н. ў 1898.
**КВІНТА** Антон Францавіч, н. ў 1903.
**КВІНТА** Казімір Францавіч, н. ў 1904.
**КУРНУШКА** Мікалай Антонавіч, н. ў 1909.
**РУСАК** Пётр Антонавіч, н. ў 1911.
**САБАР** Іван Ігнатавіч, н. ў 1904.
**СКУКОЎСКІ** Іван Феліксавіч, н. ў 1910.
**СТАДОЛЬНІК** Сямён Іванавіч, н. ў 1921.
**ШЫТАЛЬ** Антон Васілевіч, н. ў 1922.
**ШЫТАЛЬ** Уладзімір Міхайлавіч, н. ў 1910.
**ЮКОВІЧ** Антон Ігнатавіч, н. ў 1913.

ВЁСКА РАШКАЎКА

**АРДЫНСКІ** Канстанцін Іванавіч, н. ў 1925.
**КАЛЯГА** Мікалай Нічыпаравіч, н. ў 1900.
**КАРНІЛОВІЧ** Аляксандр Сямёнавіч, н. ў 1912.
**КАСЦЮК** Аляксандр Маркавіч, н. ў 1910.
**КАСЦЮК** Павел Сцяпанавіч, н. ў 1912.
**ШУЛЬСКІ** Іван Якаўлевіч, н. ў 1906.

ВЁСКА ТУРКІ

**АЛІШ** Іван Фёдаравіч, н. ў 1925.
**БОГАН** Канстанцін Мікалаевіч, н. ў 1904.
**ГАРДЗІЕНКА** Мікалай Антонавіч, н. ў 1907.
**ГІЛЬНІЧ** Пётр Еўдакімавіч, н. ў 1923.
**КАЗЯК** Аркадзь Іосіфавіч, н. ў 1911.
**КАЙКО** Мікалай Васілевіч, н. ў 1921.
**КУПРЭВІЧ** Мацвей Паўлавіч, н. ў 1920.
**МАЛІНОЎСКІ** Станіслаў Міхайлавіч, н. ў 1920.
**МАЛЬКО** Мікалай Сцяпанавіч, н. ў 1906.
**МІЦЬКО** Міхаіл Дзмітрыевіч, н. ў 1897.
**МІЦЬКО** Павел Маркавіч, н. ў 1924.
**ПАПЕРАДЗЕНЬ** Іван Васілевіч, н. ў 1909.
**ПАПЕРАДЗЕНЬ** Сямён Васілевіч, н. ў 1907.
**ПАШКОЎСКІ** Антон Мацвеевіч, н. ў 1910.
**ПАШКОЎСКІ** Мікалай Ігнатавіч, н. ў 1914.
**ПАШКОЎСКІ** Міхаіл Данілавіч, н. ў 1925.
**ПАШКОЎСКІ** Стафан Пятровіч, н. ў 1919.
**ПАШКОЎСКІ** Сцяпан Фёдаравіч, н. ў 1911.
**ТУРЧЫНОВІЧ** Пётр Дзянісавіч, н. ў 1912.
**ФІЛІПЧЫК** Іван Паўлавіч, н. ў 1896.

ВЁСКА ЧЫРВОНАЕ БЕРАЗІНО

**ГІНЬКО** Георгій Іванавіч, н. ў 1903.
**ГІНЬКО** Канстанцін Іванавіч, н. ў 1908.
**ГІНЬКО** Павел Іванавіч, н. ў 1906.
**ДУК** Аляксей Паўлавіч, н. ў 1891.
**ДУК** Андрэй Канстанцінавіч, н. ў 1918.
**ДУК** Аркадзь Віктаравіч, н. ў 1927.
**ДУК** Іван Мікалаевіч, н. ў 1905.
**ДУК** Іосіф Мінавіч, н. ў 1905.
**ДУК** Мікалай Піліпавіч, н. ў 1918.
**ДУК** Павел Канстанцінавіч, н. ў 1913.
**ДУК** Уладзімір Канстанцінавіч, н. ў 1908.
**ДУК** Уладзімір Піліпавіч, н. ў 1922.
**ЖУК** Уладзімір Уладзіміравіч, н. ў 1921.
**КАВАЛЕЎСКІ** Вікенцій Іванавіч, н. ў 1913.
**КАВАЛЕЎСКІ** Франц Іванавіч, н. ў 1919.

**КАПОЙКА** Сцяпан Мікалаевіч, н. ў 1908.
**КАПЧАНКОЎ** Арцём Андрэевіч, н. ў 1918.
**КАСЦЮКЕВІЧ** Ігнат Ігнатавіч, н. ў 1904.
**КРЫКУН** Антон Ігнатавіч, н. ў 1925.
**КРЫКУН** Іван Міхайлавіч, н. ў 1922.
**КРЫКУН** Міхаіл Сцяпанавіч, н. ў 1911.
**КУПРЭВІЧ** Аляксандр Паўлавіч, н. ў 1925.
**ПТАШНІК** Пётр Аляксандравіч, н. ў 1916.
**ПЯРЭДНЯ** Міхаіл Вікенцьевіч н. ў 1911.
**САВІЧ** Браніслаў Мікалаевіч, н. ў 1923.
**СКУРАТ** Сяргей Еўдакімавіч, н. ў 1904.
**СТАДОЛЬНІК** Васіль Мікалаевіч, н. ў 1911.
**ЯЦКЕВІЧ** Вячаслаў Мацвеевіч, н. ў 1921.

ВЁСКА ШАНТАРЫ

**КУХТА** Аляксандр Мікалаевіч, н. ў 1908.
**КУХТА** Мікалай Мікалаевіч, н. ў 1922.
**ШКЕЛКА** Канстанцін Паўлавіч, н. ў 1925.

ВЁСКА ЯНКІ

**КАЛЯГА** Мікалай Ануфрыевіч, н. ў 1921.
**КАЛЯГА** Юльян Міхайлавіч, н. ў 1918.
**МАХОНЬ** Аляксандр Андрэевіч, н. ў 1911.
**СІЎКО** Барыс Іосіфавіч, н. ў 1921.
**СІЎКО** Максім Паўлавіч, н. ў 1906.
**СІЎКО** Міхаіл Паўлавіч, н. ў 1901.
**СТАДОЛЬНІК** Міхаіл Сцяпанавіч, н. ў 1921.

КРУЛЕЎШЧЫНСКІ СЕЛЬСАВЕТ

ВЁСКА БАБІЧЫ

**БУКАЦІН** Іван Харламавіч, н. ў 1916.
**КЛЕМЯНЦЁНАК** Іван Іванавіч, н. ў 1916.
**КУТНЕНКА** Аляксей Міхайлавіч, н. ў 1921.
**ЛІЦВІН** Мікалай Якубавіч, н. ў 1916.
**РУДАК** Канстанін Андрэевіч, н. ў 1925.
**РУСАК** Міхаіл Лук'янавіч, н. ў 1922.
**РУСАК** Павел Лукіч, н. ў 1925.
**СТАШУКЕВІЧ** Васіль Іванавіч, н. ў 1911.
**ЧЭЧУКОВІЧ** Аляксандр Васілевіч, н. ў 1908.
**ЮХНЕВІЧ** Сцяпан Дзмітрыевіч, н. ў 1919.
**ЮХНЕВІЧ** Яўген Макаравіч, н. ў 1910.

ВЁСКА ВАЛОДЗЬКІ

**АНАШКЕВІЧ** Іван Аляксандравіч, н. ў 1918.
**АНАШКЕВІЧ** Уладзімір Аляксандравіч, н. ў 1918.
**ВАРАНЁНАК** Уладзімір Сямёнавіч, н. ў 1913.
**ГАПАНЁНАК** Васіль Мікалаевіч, н. ў 1913.
**ГАПАНЁНАК** Пётр Іосіфавіч, н. ў 1918.
**ГАПАНЁНАК** Сямён Мікалаевіч, н. ў 1908.
**КІЦЬКО** Віктар Аляксеевіч, н. ў 1925.
**КІЦЬКО** Павел Аляксеевіч, н. ў 1923.
**КМІТА** Уладзімір Андрэевіч, н. ў 1906.
**ПАВЯЛОК** Аляксандр Ільіч, н. ў 1920.
**ПАЛЯНІН** Аляксандр Ільіч, н. ў 1920.
**ПАЛЯНІН** Іван Яўхімавіч, н. ў 1915.
**ПАЛЯНІН** Мікалай Яўхімавіч, н. ў 1910.
**ПАЛЯНІН** Міхаіл Яўхімавіч, н. ў 1918.
**ПАЛЯНІН** Рыгор Ільіч, н. ў 1923.
**ПАШКОВІЧ** Міхаіл Міхайлавіч, н. ў 1923.
**ПЛЮТА** Іван Паўлавіч, н. ў 1909.
**РАДЗІЁНАЎ** Мікалай Андрэевіч, н. ў 1911.
**РАЦЬКАВІЧ** Мікалай Андрэевіч, н. ў 1910.
**СУШКО** Аляксандр Іосіфавіч, н. ў 1905.
**ТАЛКАЧ** Аляксандр Пятровіч, н. ў 1909.
**ТАЛКАЧ** Міхаіл Уладзіміравіч, н. ў 1925.
**ШАРОХ** Іван Мікалаевіч, н. ў 1912.

ВЁСКА ВЕРАЦЕІ

**ГІГЕЛЬ** Віктар Іванавіч, н. ў 1922.
**ГІГЕЛЬ** Сава Андрэевіч, н. ў 1925.
**ГРЫЦКЕВІЧ** Міхаіл Іосіфавіч, н. ў 1922.
**ГРЫЦКЕВІЧ** Уладзімір Аляксандравіч, н. ў 1922.
**ГРЫЦКЕВІЧ** Яўстафій Аляксандравіч, н. ў 1925.
**ЗЯЛІНСКІ** Міхаіл Кузьміч, н. ў 1910.
**КАЧАН** Антон Паўлавіч, н. ў 1910.
**КАЧАН** Уладзімір Емяльянавіч, н. ў 1921.
**КМІТА** Іван Фёдаравіч, н. ў 1919.
**КМІТА** Фёдар Сцяпанавіч, н. ў 1922.
**ЯЛЦЭВІЧ** Іван Аляксандравіч, н. ў 1922.
**ЯЦКЕВІЧ** Афанасій Іосіфавіч, н. ў 1923.

ВЁСКА ДВОР ПОРПЛІШЧА

**ГРЫЦКЕВІЧ** Аляксандр Палікарпавіч, н. ў 1920.
**КЛІМКО** Баляслаў Іванавіч, н. ў 1920.
**НАВІЦКІ** Франц Іосіфавіч, н. ў 1926.
**ПАЎЛАЎ** Васіль Васілевіч, н. ў 1924.
**ПАЎЛІНОВІЧ** Леанід Аляксандравіч, н. ў 1922.
**ШЫЦІК** Мамерт Андрэевіч, н. ў 1900.

ВЁСКА ЖУРАЎЛЁВА

**ТАЛЯРОНАК** Аляксей Міхайлавіч, н. ў 1914.

ВЁСКА КАЗЛЫ

**АЛІНОЎСКІ** Станіслаў Валяр'янавіч, н. ў 1916.
**БАБРОЎСКІ** Аляксандр Канстанцінавіч, н. ў 1898.
**ВАЙЦЯХОВІЧ** Іосіф Антонавіч, н. ў 1915.
**ВАРГАН** Уладзімір Уладзіміравіч, н. ў 1920.
**ГАПАНЁНАК** Іосіф Іванавіч, н. ў 1916.
**ІВАНСКІ** Антон Іванавіч, н. ў 1906.

**КАВАЛЕВІЧ** Сямён Рыгоравіч, н. ў 1906.
**КАВАЛЁНАК** Дзмітрый Васілевіч, н. ў 1916.
**КАЛБАСІЧ** Іван Іосіфавіч, н. ў 1910.
**КАЛБАСІЧ** Тумаш Лук'янавіч, н. ў 1914.
**МАЙСЯЁНАК** Мікалай Мікалаевіч, н. ў 1906.
**МАЙСЯЁНАК** Уладзімір Пятровіч, н. ў 1906.
**ПАВЯЛОК** Уладзімір Мацвеевіч, н. ў 1912.
**ПАВЯЛОК** Уладзімір Сцяпанавіч, н. ў 1925.
**ТАРГОНСКІ** Зянон Іванавіч, н. ў 1909.
**ЯЛОВІЧ** Іван Іванавіч, н. ў 1906.
**ЯНУКОВІЧ** Пётр Францавіч, н. ў 1903.
**ЯНУКОВІЧ** Уладзімір Паўлавіч, н. ў 1920.
**ЯНУКОВІЧ** Фёдар Паўлавіч, н. ў 1922.

ВЁСКА КЛЯПІЦЫ

**КАРОТЧЫК** Сцяпан Іосіфавіч, н. ў 1913.
**КАРОТЧЫК** Сяргей Сямёнавіч, н. ў 1915.
**КРУПСКАЯ** Эмілія Ігнацьеўна, н. ў 1926.
**КРУПСКІ** Васіль Антонавіч, н. ў 1917.
**КРУПСКІ** Віктар Пятровіч, н. ў 1922.
**ПЕТРАШКЕВІЧ** Іван Ільіч, н. ў 1902.
**САВІЦКІ** Іван Ананьевіч, н. ў 1907.
**САВІЦКІ** Сцяпан Пятровіч, н. ў 1921.
**ТАЛЯРОНАК** Міхаіл Кірылавіч, н. ў 1923.
**ТАЛЯРОНАК** Міхаіл Уладзіміравіч, н. ў 1926.
**ЮНЦЭВІЧ** Пётр Мікалаевіч, н. ў 1923.
**ЮХНЕВІЧ** Міхаіл Андрэевіч, н. ў 1923.
**ЮХНЕВІЧ** Міхаіл Іванавіч, н. ў 1922.
**ЯЦКЕВІЧ** Мікалай Міхайлавіч, н. ў 1924.

ВЁСКА КРУЛЕЎШЧЫНА

**АВІЗІЧ** Аляксандр Агур'янавіч, н. ў 1917.
**АЗАРАНКА** Дзмітрый Філімонавіч, н. ў 1918.
**АЛЬХІМЕНАК** Пётр Ігнатавіч, н. ў 1903.
**АНТАНЕВІЧ** Іван Іванавіч, н. ў 1914.
**АНТОНЕНКА** Сафія Нікандраўна, н. ў 1924.
**АСОН** Мікалай Ісакавіч, н. ў 1925.
**АСОН** Фёдар Ісакавіч, н. ў 1925.
**АСОН** Фёдар Міхайлавіч, н. ў 1925.
**АТРАХІМОВІЧ** Андрэй Іванавіч, н. ў 1910.
**АТРАХІМОВІЧ** Мікалай Канстанцінавіч, н. ў 1925.
**АЎЛАСЕВІЧ** Фёдар Герасімавіч, н. ў 1918.
**БАРАН** Аляксандр Варнававіч, н. ў 1914.
**БАРАН** Афанасій Іванавіч, н. ў 1915.
**БАРАНОЎСКІ** Міхаіл Іосіфавіч, н. ў 1924.
**БАРАТЫНСКІ** Вікенцій Іванавіч, н. ў 1922.
**БЕЛЫ** Антон Іванавіч, н. ў 1922.
**БЕЛЬСКІ** Васіль Іванавіч, н. ў 1917.
**БЛАХІН** Мікалай Рыгоравіч, н. ў 1924.
**БОДА** Мікалай Іванавіч, н. ў 1924.
**БОНДАРАЎ** Васіль Аляксеевіч, н. ў 1922.
**БРЫЛЬЯНТАЎ** Мікалай Мікалаевіч, н. ў 1923.
**БЫКАЎ** Аляксандр Фёдаравіч, н. ў 1926.
**БЯГЛЯК** Аляксандр Пятровіч, н. ў 1921.
**БЯСПАЛАЎ** Павел Іванавіч, н. ў 1906.
**ВАСІЛЕВІЧ** Мікалай Мікалаевіч, н. ў 1920.
**ВАСІЛЕВІЧ** Мікалай Сяргеевіч, н. ў 1923.
**ВАСІЛЬЕЎ** Пётр Васілевіч, н. ў 1916.
**ВІННІКАЎ** Уладзімір Антонавіч, н. ў 1924.
**ВІШНЯКОЎ** Аляксей Пятровіч, н. ў 1922.
**ГАЛУБОК** Валянціна Іванаўна, н. ў 1922.
**ГАПАНЁНАК** Іван Мікалаевіч, н. ў 1923.
**ГАПАНЁНАК** Павел Францавіч, н. ў 1912.
**ГАРОХАЎ** Павел Аляксандравіч, н. ў 1915.
**ГІЦУК** Аляксей Дзям'янавіч, н. ў 1914.
**ГІЦУК** Уладзімір Вікенцьевіч, н.ў.1892.
**ГМЫРАК** Сяргей Аляксандравіч, н. ў 1921.
**ГРЫГАРОВІЧ** Мікалай Іванавіч, н. ў 1917.
**ГРЫГОР'ЕЎ** Юрый Фёдаравіч, н. ў 1926.
**ГРЫЦКЕВІЧ** Адам Ягоравіч, н. ў 1912.
**ДУДАРАЎ** Міхаіл Іванавіч, н. ў 1914.
**ДУНЕЦ** Аляксей Нікандравіч, н. ў 1926.
**ЖДАНОВІЧ** Сяргей Аляксеевіч, н. ў 1922.
**ЖУРАЎЛЁЎ** Пётр Мікітавіч, н. ў 1911.
**ЗАКРЭЎСКІ** Фелікс Браніслававіч, н. ў 1910.
**ІГНАЦЕНКА** Мікалай Пятровіч, н. ў 1926.
**ІЛЬЯСЕВІЧ** Хасен Мацвеевіч, н. ў 1909.
**ІХВІШЭНКА** Віктар Іосіфавіч, н. ў 1916.
**КАЗЛОЎСКІ** Ігнат Антонавіч, н. ў 1915.
**КАЗЛОЎСКІ** Рыгор Мікітавіч, н. ў 1908.
**КАМАРОЎ** Міхаіл Сяргеевіч, н. ў 1923.
**КАМЯНЕЦКІ** Мечыслаў Вікенцьевіч, н. ў 1913.
**КАРНІЛОВІЧ** Аляксандр Ягоравіч, н. ў 1924.
**КАСЦЮКОВІЧ** Аляксандр Канстанцінавіч, н. ў 1926.
**КВЯТОВІЧ** Генадзь Андрэевіч, н. ў 1926.
**КІРЫКАЎ** Міхаіл Фаміч, н. ў 1926.
**КЛІМКО** Анатоль Піліпавіч, н. ў 1920.
**КЛІМЯНЦЁНАК** Іван Іванавіч, н. ў 1916.
**КМІТ** Яўген Іванавіч, н. ў 1918.
**КМІТА** Мікалай Іванавіч, н. ў 1927.
**КМІТА** Фёдар Сцяпанавіч, н. ў 1922.
**КНАП** Пётр Яўхімавіч, н. ў 1905.
**КОБЗІК** Франц Сямёнавіч, н. ў 1909.
**КРЫВЕЦ** Алена Рыгораўна, н. ў 1916.
**КРЫКУН** Уладзімір Антонавіч, н. ў 1920.
**КУРНУШКА** Мікалай Сямёнавіч, н. ў 1923.
**ЛАЎНІКОВІЧ** Уладзімір Аляксандравіч, н. ў 1914.
**ЛАЎРЫНОВІЧ** Уладзімір Лукіч, н. ў 1924.
**ЛІША** Іван Аляксандравіч, н. ў 1924.

**ЛІША** Мікалай Аляксандравіч, н. ў 1924.
**ЛОБАН** Уладзімір Герасімавіч, н. ў 1911.
**МАЙСЕЕНКА** Парфен Еўдакімавіч, н. ў 1921.
**МАМОНАЎ** Сямён Фёдаравіч, н. ў 1917.
**МАЧУЛЬСКАЯ** Ганна Сяргееўна, н. ў 1920.
**МЕЛЬНІКАЎ** Мікалай Сяргеевіч, н. ў 1924.
**МІКАЛАЕВА** Анастасія Фёдараўна, н. ў 1910.
**МІКАЛАЕЎ** Аляксей Пятровіч, н. ў 1916.
**МІХАЙЛАЎ** Фёдар Іванавіч, н. ў 1920.
**МЯЦЕЛІЦА** Аляксандр Іванавіч, н. ў 1919.
**МЯЦЕЛІЦА** Уладзімір Дзмітрыевіч, н. ў 1922.
**ПАДДУБНЯК** Апанас Сазонавіч, н. ў 1915.
**ПАЛЯКОЎ** Павел Іванавіч, н. ў 1912.
**ПАРЧЫНСКІ** Іван Іосіфавіч, н. ў 1920.
**ПАЎЛАЎ** Васіль Васілевіч, н. ў 1924.
**ПАЎЛІНОВІЧ** Леанід Аляксандравіч, н. ў 1922.
**ПАХІЛКА** Міхаіл Ігнатавіч, н. ў 1906.
**ПАШКОВІЧ** Ілья Лупавіч, н. ў 1922.
**ПІВЕНЬ** Рыгор Спірыдонавіч, н. ў 1915.
**ПІКУНОВІЧ** Іосіф Іванавіч, н. ў 1911.
**ПЛЫГАЎКА** Пётр Емяльянавіч, н. ў 1912.
**ПЛЮТА** Мікалай Антонавіч, н. ў 1917.
**ПУХАЛЬСКАЯ** Софія Браніславаўна, н. ў 1908.
**ПЯТРОВІЧ** Яўгеній Пятровіч, н. ў 1907.
**ПЯТРОЎСКІ** Канстанцін Юльянавіч, н. ў 1914.
**ПЯТУХ** Сяргей Мацвеевіч, н. ў 1923.
**РАБЕЦ** Васіль Мікалаевіч, н. ў 1927.
**РАБЕЦ** Павел Ануфрыевіч, н. ў 1916.
**РАЛОВІЧ** Пётр Антонавіч, н. ў 1926.
**РАЦЬКАВІЧ** Іван Фадзеевіч, н. ў 1923.
**РУСАК** Іван Рыгоравіч, н. ў 1921.
**РУСАК** Канстанцін Андрэевіч, н. ў1925.
**РУСАК** Канстанцін Парфенавіч, н. ў 1918.
**РУСАЛОЎСКІ** Дзмітрый Несцеравіч, н. ў 1926.
**САБЫНІЧ** Станіслаў Іосіфавіч, н. ў 1929.
**САВІЦКІ** Уладзімір Ананьевіч, н. ў 1911.
**САЛАЎЁЎ** Іван Пятровіч, н. ў 1924.
**СЕМЧАНОК** Мар'ян Антонавіч, н. ў 1905.
**СІНДРЭЕВІЧ** Сяргей Іванавіч, н. ў 1922.
**СІЎЦЭВІЧ** Іван Ігнатавіч, н. ў 1922.
**СІЎЦЭВІЧ** Мікалай Рыгоравіч, н. ў 1926.
**СІЎЦЭВІЧ** Уладзімір Іванавіч, н. ў 1921.
**СТАШУКЕВІЧ** Васіль Іванавіч, н. ў 1911.
**СТАШУКЕВІЧ** Дзмітрый Антонавіч, н. ў 1923.
**СУПРАНЁНАК** Сяргей Антонавіч, н. ў 1922.
**ТАЛЯРОНАК** Аляксей Аляксеевіч, н. ў 1915.
**ТАЛЯРОНАК** Васіль Міхайлавіч, н. ў 1927.
**ТРОЦКІ** Аляксандр Іванавіч, н. ў 1927.
**УСЦІНАЎ** Аляксандр Кузьміч, н. ў 1922.
**ХАДАН** Даніла Апанасавіч, н. ў 1903.
**ЦІМАШЭНКА** Клаўдзія Іванаўна, н. ў 1919.
**ЦІХАНОВІЧ** Віктар Антонавіч, н. ў 1917.
**ЦІШАЛОВІЧ** Валянціна Васільеўна, н. ў 1924.
**ЦІШАЛОВІЧ** Міхаіл Ануфрыевіч, н. ў 1924.
**ЧАЧУКОВІЧ** Уладзімір Васілевіч, н. ў 1919.
**ШАВЕЛЬКІНА** Вера Нічыпараўна, н. ў 1923.
**ШПІКАТ** Мікалай Мікалаевіч, н. ў 1922.
**ШУНЕВІЧ** Альберт Антонавіч, н. ў 1922.
**ШУНЕВІЧ** Тамара Венядзіктаўна, н. ў 1927.
**ШЧУКА** Павел Міхайлавіч, н. ў 1908.
**ШЫТАЛЬ** Уладзімір Пятровіч, н. ў 1922.
**ЮНЦЭВІЧ** Сяргей Мікалаевіч, н. ў 1925.
**ЮРЦЭВІЧ** Васіль Піліпавіч, н. ў 1923.
**ЮРЭВІЧ** Адам Іванавіч, н. ў 1921.
**ЮХНЕВІЧ** Васіль Сцяпанавіч, н. ў 1914.
**ЮХНЕВІЧ** Віталій Канстанцінавіч, н. ў 1925.
**ЮХНЕВІЧ** Сяргей Іванавіч н. ў 1917.
**ЮХНЕВІЧ** Уладзімір Сцяпанавіч, н. ў 1925.
**ЮХНЕВІЧ** Яўген Макаравіч, н. ў 1910.
**ЯНУКОВІЧ** Браніслаў Маркавіч, н. ў 1903.
**ЯНУКОВІЧ** Ніна Іванаўна, н. ў 1915.
**ЯРОМЕНКА** Сямён Антонавіч, н. ў 1918.
**ЯСЮЛЕВІЧ** Сяргей Сямёнавіч, н. ў 1920.
**ЯЦКЕВІЧ** Анатоль Аляксандравіч, н. ў 1926.
**ЯЦКЕВІЧ** Сяргей Лукіч, н. ў 1922.
**ЯЦЫНА** Аляксандр Іванавіч, н. ў 1891.

ВЁСКА ЛІПАЎКІ

**АСОН** Віктар Віктаравіч, н. ў 1926.
**АСОН** Марыя Фёдараўна, н. ў 1916.
**АСОН** Павел Сямёнавіч, н. ў 1909.
**АСОН** Уладзімір Аляксеевіч, н. ў 1925.
**БЯГЛЯК** Максім Фёдаравіч, н. ў 1919.
**ВАРАНКОВІЧ** Уладзімір Андрэевіч, н. ў 1923.
**ГОЙГЕЛЬ** Клаўдзія Сяргееўна, н. ў 1923.
**ГОЙГЕЛЬ** Надзея Рыгораўна, н. ў 1920.
**ГОЙГЕЛЬ** Уладзімір Канстанцінавіч, н. ў 1918.
**КАНАПАТЧЫКАЎ** Сяргей Іванавіч, н. ў 1924.
**ТАЛЯРОНАК** Анатоль Яўстафьевіч н. ў 1926.
**ТАЛЯРОНАК** Антон Іосіфавіч, н. ў 1908.

ВЁСКА ЛІТОЎЦЫ

**БАБРОЎСКІ** Уладзімір Іосіфавіч, н. ў 1908.
**ДРАГУН** Пётр Іванавіч, н. ў 1902.
**ЗЯВАЛІЧ** Антон Пятровіч, н. ў 1912.
**ЗЯВАЛІЧ** Мікалай Вікенцьевіч, н. ў 1903.
**ЗЯВАЛІЧ** Павел Пятровіч, н. ў 1918.
**ЗЯВАЛІЧ** Пётр Ільіч, н. ў 1922.
**ІЗАВІТКА** Антон Амбросьевіч, н. ў 1913.

**КАВАЛЁНАК** Аляксандр Мікалаевіч, н. ў 1904.
**КАВАЛЁНАК** Міхаіл Антонавіч, н. ў 1924.
**КАВАЛЁНАК** Пётр Мікалаевіч, н. ў 1913.
**КАВАЛЁНАК** Уладзімір Васілевіч, н. ў 1914.
**КАЛБАСІЧ** Юльян Іванавіч, н. ў 1911.
**КАСЦЮКЕВІЧ** Сямён Іванавіч, н. ў 1911.
**КУХТА** Фёдар Антонавіч, н. ў 1905.
**ЛЯХАВІЧ** Ігнат Іосіфавіч, н. ў 1923.
**ПАЛЯНІН** Іван Сямёнавіч, н. ў 1913.
**ПАЛЯНІН** Уладзімір Сямёнавіч, н. ў 1921.
**ПЛЫГАЎКА** Віталь Ягоравіч, н. ў 1926.
**ПЯТУХ** Ігнат Уладзіміравіч, н. ў 1925.
**СІЎЦЭВІЧ** Іван Сямёнавіч, н. ў 1917.
**ШАРОХ** Іван Антонавіч, н. ў 1918.
**ШАРОХ** Уладзімір Антонавіч, н. ў 1914.
**ШКЕЛКА** Антон Вікенцьевіч, н. ў 1926.
**ШКЕЛКА** Мікалай Віктаравіч, н. ў 1923.

ВЁСКА МАЛАЖАНЕ

**АСОН** Пётр Канстанцінавіч, н. ў 1913.
**ДЗЕМІДОВІЧ** Мікалай Аляксандравіч, н. ў 1910.
**КАВАЛЁНАК** Павел Васілевіч, н. ў 1909.
**МАЛЮЖАНЕЦ** Антаніна Антонаўна, н. ў 1925.
**МАЛЮЖАНЕЦ** Сяргей Пятровіч, н. ў 1922.
**МІХМЕЛЬ** Васіль Апанасавіч, н. ў 1908.
**ПІСКУНОВІЧ** Павел Іванавіч, н. ў 1912.
**САВІЦКІ** Антон Фёдаравіч, н. ў 1909.
**СКРАБАТУН** Рыгор Канстанцінавіч, н. ў 1905.
**ТАЛЯРОНАК** Аляксандр Ананьевіч, н. ў 1924.
**ТАЛЯРОНАК** Арсеній Васілевіч, н. ў 1923.
**ТАЛЯРОНАК** Леанід Міхайлавіч, н. ў 1922.
**ТАЛЯРОНАК** Уладзімір Ягоравіч, н. ў 1912.

ВЁСКА НОВАЯ ВЁСКА

**ТАЛЯРОНАК** Уладзімір Аляксеевіч, н. ў 1920.
**ФЕДАРОВІЧ** Франц Пятровіч, н. ў 1905.

ВЁСКА ПАБЯДЗІНШЧЫНА

**СУСАЛКА** Іван Ігнатавіч, н. ў 1922.

ВЁСКА ПЕТУШКІ

**ГАРОХАЎ** Павел Аляксандравіч, н. ў 1915.

ВЁСКА РАМЖЫНА 1-я і 2-я

**ГРЫЦКЕВІЧ** Іван Яўхімавіч, н. ў 1924.
**ДЗЕМІДОВІЧ** Аляксандр Міхайлавіч, н. ў 1926.
**ЖАЛЮБЧЫК** Сяргей Аляксандравіч, н. ў 1922.
**ЦІХАНАЎ** Лаўрэнцій Ігнатавіч, н. ў 1911.

ВЁСКА САБАРЫ

**АНАШКЕВІЧ** Уладзімір Аляксандравіч, н. ў 1904.
**ГАПАНЁНАК** Васіль Мікалаевіч, н. ў 1913.
**ГАПАНЁНАК** Віктар Сямёнавіч, н. ў 1921.
**ЖЫЗНЕЎСКІ** Мікалай Іосіфавіч, н. ў 1910.
**ЛІША** Павел Іванавіч, н. ў 1917.
**ПАЎЛІНОВІЧ** Аляксандр Сямёнавіч, н. ў 1905.
**ПАЎЛІНОВІЧ** Мікалай Сямёнавіч, н. ў 1908.
**ЦЕЦЕРАНКЕВІЧ** Фёдар Іванавіч н. ў 1918.
**ЯЦКЕВІЧ** Анатоль Паўлавіч, н. ў 1921.
**ЯЦКЕВІЧ** Дзмітрый Паўлавіч, н. ў 1919.

ВЁСКА САЙКАЎШЧЫНА

**БАБРОЎСКІ** Іосіф Іванавіч, н. ў 1909.
**ПЯТУХ** Аляксандр Пятровіч, н. ў 1933.

ВЁСКА СКУДУЦІ

**ШАРОХ** Іван Мікалаевіч, н. ў 1903.

ВЁСКА СЛАБАДА

**ДЗЯДЗЬКО** Канстанцін Лукіч, н. ў 1905.
**КІШЭНЯ** Аляксей Рыгоравіч, н. ў 1909.
**ЛІННІК** Аляксей Давыдавіч, н. ў 1923.
**ТАЛЯРОНАК** Аляксей Захаравіч, н. ў 1918.
**ТАЛЯРОНАК** Аляксей Міхайлавіч, н. ў 1914.
**ТАЛЯРОНАК** Пётр Іванавіч, н. ў 1919
**ЮНЦЭВІЧ** Іван Архіпавіч, н. ў 1907.
**ЮНЦЭВІЧ** Ніна Ціханаўна, н. ў 1900.
**ЮНЦЭВІЧ** Уладзімір Аляксандравіч, н. ў 1913.
**ЮНЦЭВІЧ** Уладзімір Іванавіч, н. ў 1918.
**ЯКАВІЦКАЯ** Наталля Іванаўна, н. ў 1900.

ВЁСКА СТРАЛКОЎСКІЯ

**БАРАН** Афанасій Іванавіч, н. ў 1915.
**ГАРШКОЎ** Сцяпан Мікалаевіч, н. ў 1921.
**ДЗЕХЦЯРОНАК** Міхаіл Іванавіч, н. ў 1911.
**ЖЫГУНОЎ** Піліп Іванавіч, н. ў 1922.
**КАЛЯГА** Пётр Рыгоравіч, н. ў 1920.
**ЛАЎРЫНОВІЧ** Уладзімір Лук'янавіч, н. ў 1924.
**МАЙСЯЁНАК** Уладзімір Пятровіч, н. ў 1906.
**ПЯТУХ** Міхаіл Мікалаевіч, н. ў 1918.
**РАЛОВІЧ** Пётр Антонавіч, н. ў 1926.
**РАЛОВІЧ** Раман Казіміравіч, н. ў 1911.
**ЮРЦЭВІЧ** Васіль Піліпавіч, н. ў 1923.

ВЁСКА ШВЭПЛІ

**БУКА** Мікалай Ігнатавіч, н. ў 1912.
**КРУПСКІ** Антон Несцеравіч, н. ў 1925.
**КРУПСКІ** Дзмітрый Іванавіч, н. ў 1922.

**ПЯТУХ Міхаіл Максімавіч,** н. ў 1918.
**РАКУШ Уладзімір Пятровіч,** н. ў 1918.
**РУСАК Іван Рыгоравіч,** н. ў 1921.
**РУСАК Канстанцін Парфёнавіч,** н. ў 1918.
**ЦЫНКОВІЧ Аляксандр Максімавіч,** н. ў 1917.

ВЁСКА ЯНУШЭВА

**АНТАНОВІЧ Іван Іванавіч,** н. ў 1914.
**ГІНТОФТ Іосіф Іванавіч,** н. ў 1902.
**ГОЙГЕЛЬ Надзея Рыгораўна,** н. ў 1920.
**САВІЦКІ Анатолій Пятровіч,** н. ў 1927.
**ТАЛЯРОНАК Васіль Мікалаевіч,** н. ў 1922.
**ТАРАСАЎ Аляксей Іванавіч,** н. ў 1911.

**КРЫПУЛЬСКІ СЕЛЬСАВЕТ**

ВЁСКА АТРУБАК

**АПАРЫН Іван Сцяпанавіч,** н. ў 1926.
**ДРАГУН Апанас Фаміч,** н. ў 1927.
**ДРАГУН Нічыпар Ільіч,** н. ў 1917.
**КАЗЁЛ Васіль Фёдаравіч,** н. ў 1914.
**КАЛЯГА Адам Антонавіч,** н. ў 1920.
**КІШУЛЬКА Мітрафан Мікітавіч,** н. ў 1912.
**КІШУЛЬКА Фёдар Мікітавіч,** н. ў 1924.
**МАЖЭЙ Анатолій Мікалаевіч,** н. ў 1922.
**ПАРЦЯНКА Мікалай Аляксеевіч,** н. ў 1919.
**САУЛЬСКІ Міхаіл Адольфавіч,** н. ў 1925.
**СЯСІЦКІ Міхаіл Сяргеевіч,** н. ў 1925.
**СЯСІЦКІ Уладзімір Сямёнавіч,** н. ў 1916.

ВЁСКА БУЙ

**ЛІСІЦА Мікалай Іванавіч,** н. ў 1914.
**ЧУЧМАН Сцяпан Васілевіч,** н. ў 1907.

ВЁСКА БЯРОЗАЎКА

**КОРСАК Аляксандр Восіпавіч,** н. ў 1905.
**КРАТОВІЧ Станіслаў Вікенцьевіч,** н. ў 1920.
**РАЧЫЦКІ Іосіф Адольфавіч,** н. ў 1925.
**РАЧЫЦКІ Вікенцій Ігнатавіч,** н. ў 1912.
**РЭДЗКІН Канстанцін Васілевіч,** н. ў 1914,
**САВУЛЬСКІ Міхаіл Адольфавіч,** н. ў 1925.
**ЧУРА Іван Сямёнавіч,** н. ў 1925.

ВЁСКА ВАРАНЫ

**КАРОСЦІК Аляксандр Трафімавіч,** н. ў 1911.
**КАРПЕКА Фёдар Барысавіч,** н. ў 1905.
**ЛІСІЦА Сяргей Маркавіч,** н. ў 1917.
**ЛЮЛЬКО Сяргей Маркавіч,** н. ў 1917.
**МАЛАШ Іван Раманавіч,** н. ў 1905.
**МІНАЙЛА Міхей Емяльянавіч,** н. ў 1905.
**САЗАНОВІЧ Піліп Фёдаравіч,** н. ў 1914.
**САЗАНОВІЧ Фёдар Фёдаравіч,** н. ў 1901.
**ЧУРО Іван Сямёнавіч,** н. ў 1925.
**ЧУРО Міхаіл Сямёнавіч,** н. ў 1904.
**ЧУРО Піліп Рыгоравіч,** н. ў 1910.
**ЧУРО Уладзімір Іосіфавіч,** н. ў 1915.

ВЁСКА ВЕРАЦЕЙКА

**ГЛІНСКАЯ Надзея Паўлаўна,** н. ў 1914.
**ЖУК Кірыла Сяргеевіч,** н. ў 1914.
**КАЛЯГА Фёдар Аляксандравіч,** н. ў 1922.
**КІШУЛЬКА Фёдар Аляксандравіч,** н. ў 1922.
**КОЗЕЛ Аляксей Пятровіч,** н. ў 1925,
**КОЗЕЛ Віктар Аляксеевіч,** н. ў 1919.
**КОЗЕЛ Віталій Аляксеевіч,** н. ў 1925.
**КОЗЕЛ Пётр Аляксеевіч,** н. ў 1921.
**КОЛБУН Уладзімір Пятровіч,** н. ў 1905.
**МАРКЕВІЧ Міхаіл Рыгоравіч,** н. ў 1923.
**ПАДГАЙСКІ Віталь Якаўлевіч,** н. ў 1926.
**ПАРФЯНОВІЧ Мікалай Дзям'янавіч,** н. ў 1901.
**ПАРФЯНОВІЧ Рыгор Дзям'янавіч,** н. ў 1904.
**СТАДОЛЬНІК Фёдар Ігнатавіч,** н. ў 1900.
**ШВАБОВІЧ Антон Казіміравіч,** н. ў 1922.

ВЁСКА ВЕТАХМО

**КАЛЯГА Анатолій Сямёнавіч,** н. ў 1926.
**КАЛЯГА Андрэй Васілевіч,** н. ў 1909.
**КАЛЯГА Мікалай Васілевіч,** н. ў 1901.
**КАЛЯГА Міхаіл Іванавіч,** н. ў 1924.
**КАЛЯГА Пётр Іванавіч,** н. ў 1916.
**КАЛЯГА Пётр Тарасавіч,** н. ў 1916.
**КАЛЯГА Пракоп Іванавіч,** н. ў 1906.
**КАЛЯГА Сяргей Сямёнавіч,** н. ў 1920.
**КАЛЯГА Фёдар Іосіфавіч,** н. ў 1918.
**МАХОНЬ Віктар Аляксандравіч,** н. ў 1925.
**МАХОНЬ Мікалай Захаравіч,** н. ў 1905.
**РОДЗЬ Піліп Герасімавіч,** н. ў 1903.

ВЁСКА ГЛІНІШЧА

**ВАЛКОВІЧ Іван Іосіфавіч,** н. ў 1906.

ВЁСКА ГНЯЗДЗІЛАВА

**АРДЫНСКІ Віктар Герасімавіч,** н. ў 1923.
**ДЗЕМІДОВІЧ Ягор Іванавіч,** н. ў 1907.
**ЖАЛЮБЧЫК Іван Сцяпанавіч,** н. ў 1921.
**ЖУК Вячаслаў Мікалаевіч,** н. ў 1922.
**ЖУК Мікалай Іванавіч,** н. ў 1924.
**ЗАЯЦ Пётр Іванавіч,** н. ў 1918.
**ІЛЬІНІЧ Мацвей Ігнатавіч,** н. 29. 11. 1898. Скончыў Свярдлоўскі Камуністычны універсітэт (1928). З 1922 г. на партыйнай, педагагічнай і савецкай рабоце ў Цюменскай і Чэлябінскай акругах. З 1942 г. ў партызанах, кіраўнік дыверсійнай групы, у 1943 – 44 гг. камісар атрада, потым камісар Першамайскай партызанскай брыгады Баранавіцкай вобласці, адначасова ў ліпені – снежні 1943 г. сакратар Гарадзішчанскага, у снежні 1943г. –

ліпені 1944 г. – Карэліцкага падпольных райкомаў КП(б)Б. Пасля вайны да 1960 г. на партыйнай і савецкай рабоце ў Баранавіцкай і Маладзечанскай абласцях. Узнагароджаны 3 ордэнамі, медалямі. Жыў у Маладзечне. Памёр 14. 11. 1977 г.

**КАЛЯГА Іван Якаўлевіч,** н. ў 1917.
**КАРПЕКА Мікалай Аляксандравіч,** н. ў 1923.
**КОЗЕЛ Мікалай Емяльянавіч,** н. ў 1914.
**КОЛЕСНЕЎ Барыс Захаравіч,** н. ў 1924.
**КОНАН Іван Рыгоравіч,** н. ў 1907.
**КОНАН Мікалай Дзмітрыевіч,** н. ў 1915.
**ЛІСІЦА Аляксандр Барысавіч,** н. ў 1904.
**МАРКЕВІЧ Міхаіл Іванавіч,** н. ў 1904.
**ПРАКУЛЕВІЧ Іван Мяфодзьевіч,** н. ў 1912.
**СІЎКО Іван Фролавіч,** н. ў 1898.
**СІЎКО Мікалай Лукіч,** н. ў 1925.
**СЯСІЦКІ Анатоль Рыгоравіч,** н. ў 1924.
**СЯСІЦКІ Павел Васілевіч,** н. ў 1905.
**ЯРЫЖЫНЕЦ Уладзімір Якаўлевіч,** н. ў 1923.

ВЁСКА ЖАРЫ

**БЕДАРЫК Аляксандр Паўлавіч,** н. ў 1925.
**ГІЛЬНІЧ Міхаіл Міхайлавіч,** н. ў 1917.
**ЛІНІЧ Ігнат Юльянавіч,** н. ў 1922.

ВЁСКА КАЛЯГІ

**БАБАРЫКА Андрэй Пятровіч,** н. ў 1923.
**ЗГІРСКІ Сямён Сямёнавіч,** н. ў 1906.

ВЁСКА КРЫПУЛІ

**ЕРМАКОВІЧ Уладзімір Аляксеевіч,** н. ў 1918.
**КАЛЯГА Макар Архіпавіч,** н. ў 1925,
**КАРОСЦІК Канстанцін Анрэевіч,** н. ў 1915.
**КАРОСЦІК Мікалай Пятровіч,** н. ў 1926.
**КАРОСЦІК Павел Цімафеевіч,** н. ў 1913.
**КОЗЕЛ Стэфан Васілевіч,** н. ў 1915.
**КОЗІЧ Уладзімір Васілевіч,** н. ў 1907.
**КОНАН Алена Міхайлаўна,** н. ў 1910.
**КОНАН Павел Дзям'янавіч,** н. ў 1912.
**КОНАН Сямён Мікалаевіч,** н. ў 1908.
**САВІЦКІ Баляслаў Пятровіч,** н. ў 1928.

ВЁСКА КУТЫ

**КАЛЯГА Аляксей Дзям'янавіч,** н. ў 1904.
**КАЛЯГА Віктар Рыгоравіч,** н. ў 1925.
**КАЛЯГА Уладзімір Міхайлавіч,** н. ў 1919.
**РУДКОЎСКІ Васіль Ягоравіч,** н. ў 1909.

ВЁСКА МАЦЕЕЎЦЫ

**МАЛАШ Мікалай Ігнатавіч,** н. ў 1920.
**ЧАРНЯЎСКІ Іван Данілавіч,** н. ў 1915.

ВЁСКА СЕЛІШЧА

**КОНАН Анатолій Пятровіч,** н. ў 1913.
**КОНАН Пётр Мікалаевіч,** н. ў 1924.
**ТАРГОНСКІ Пётр Міронавіч,** н. ў 1915.
**ТАРГОНСКІ Пётр Сяргеевіч,** н. ў 1924.

ВЁСКА ФЛАР'ЯНАВА

**БАРАВЫ Уладзімір Віктаравіч,** н. ў 1922.
**БАРЫСЕВІЧ Станіслаў Ігнатавіч,** н. ў 1925.
**КАПАЧ Аляксандр Браніслававіч,** н. ў 1920.

**ПАРАФ'ЯНАЎСКІ СЕЛЬСАВЕТ**

ВЁСКА АЗАРЦЫ

**ВАЙЦЯХОВІЧ Іосіф Альфонсавіч,** н. ў 1912.
**ВАСІЛЕВІЧ Вікенцій Мікітавіч,** н. ў 1912.

ВЁСКА БАЛТРАМЕЕЎЦЫ

**ВАЙЦЯШОНАК Франц Усцінавіч,** н. ў 1911.
**КВАЧОНАК Аляксандр Пятровіч,** н. ў 1923.
**КВАЧОНАК Браніслаў Іосіфавіч,** н. ў 1914.
**МАЦЮШОНАК Войцех Феліксавіч,** н. ў 1905.
**РАМАШКЕВІЧ Мечыслаў Іванавіч,** н. ў 1911.
**ЧАРЛЁНАК Іван Кліменцьевіч,** н. ў 1902.
**ЧАРЛЁНАК Іосіф Фадзеевіч,** н. ў 1913.
**ЧАРЛЁНАК Станіслаў Казіміравіч,** н. ў 1905.
**ЧУРКО Пётр Іванавіч,** н. ў 1907.

ВЁСКА БАЯРЫ

**АНІКА Уладзімір Сямёнавіч,** н. ў 1907.
**НАЙЛАВЕЦ Адам Юльянавіч,** н. ў 1920.
**РУДЗІК Міхаіл Пятровіч,** н. ў 1916.

ВЁСКА ВАШУНАВА

**МЕХАВІЧ Іосіф Іванавіч,** н. ў 1919.
**МЕХАВІЧ Пётр Аляксандравіч,** н. ў 1910.

ВЁСКА ВОЗНАЎШЧЫНА

**АЛЬХІМЁНАК Пётр Рыгоравіч,** н. ў 1914.
**АСТРОЎСКІ Уладзімір Ігнатавіч,** н. ў 1918.
**МАЛЕВІЧ Франц Мацвеевіч,** н. ў 1926.

ВЁСКА ВЯРЭНЬКІ

**БРУЕЎ Уладзімір Фёдаравіч,** н. ў 1927.
**ГІМБІЦКІ Мацвей Адамавіч,** н. ў 1914.
**ЯНКАВІЧ Рамуальд Антонавіч,** н. ў 1913.
**ЯРАШЭВІЧ Эдуард Браніслававіч,** н. ў 1916.

ВЁСКА ГІРНАВА

**КВАЧОНАК Іван,** н. ў 1913.
**ХОМІЧ Іван Ісакавіч,** н. ў 1922.

ВЁСКА ГРЫНЕЎШЧЫНА

**ВАСІЛЬЕВА Надзея Ільінічна,** н. ў 1916.

**ВЯРЭНЬКА** Барыс Пятровіч, н. ў 1905.
**ВЯРЭНЬКА** Казімір Пятровіч, н. ў 1920.
**КРУКОВІЧ** Павел Міхайлавіч, н. ў 1908.
**КРЫПУЛЕВІЧ** Антон Іосіфавіч, н. ў 1922.
**КУРНУШКА** Валерый Ільіч, н. ў 1907.
**РУДЗІК** Рышард Пятровіч, н. ў 1915.
**СОТЧЫНКА** Іван Ануфрыевіч, н. ў 1922.
**СТАНКЕВІЧ** Антон Казіміравіч, н. ў 1899.
**СТАНКЕВІЧ** Іван Іосіфавіч, н. ў 1906.
**ШЫМАНОЎСКІ** Стафан Васілевіч, н. ў 1913.
**ЮРГЕВІЧ** Франц Казіміравіч, н. ў 1919.

ВЁСКА ЗАЛАТУХІ

**ДАБРЫЯН** Вікенцій Антонавіч, н. ў 1924.

ВЁСКА ЗАЦІШША

**БУТА** Іван Паўлавіч, н. ў 1904.

ВЁСКА ЛАЙКОВА

**МІХМЕЛЬ** Аркадзь Мікітавіч, н. ў 1915.

ВЁСКА ЛІБАРАЎШЧЫНА

**ВАЙЦЯШОНАК** Адам Антонавіч, н. ў 1920.
**КАВАЛЁНАК** Браніслаў Антонавіч, н. ў 1911.
**КАВАЛЁНАК** Іосіф Казіміравіч, н. ў 1921.
**КАВАЛЁНАК** Іосіф Францавіч, н. ў 1913.
**КАРОСЦІК** Іосіф Казіміравіч, н. ў 1921.
**СТРЫМІНСКІ** Юльян Пятровіч, н. ў 1894.
**ШЫЛА** Бранілаў Станіслававіч, н. ў 1923.

ВЁСКА НЕСЦЕРАЎКА

**БАЛАШ** Мікалай Сямёнавіч, н. ў 1902.
**МАЛАШ** Апанас Лукіч, н. ў 1896.

ВЁСКА ПАЛЯНЕ

**ГЛІНСКІ** Аляксандр Мацвеевіч, н. ў 1915.
**ГЛІНСКІ** Міхаіл Мацвеевіч, н. ў 1915.
**КАЗЛЁНАК** Якаў Сяргеевіч, н. ў 1905.
**КАРПАЎ** Віктар Лаўрэнцьевіч, н. ў 1923.
**МІЦКО** Уладзімір Кузьміч, н. ў 1900.
**ПАШКОЎСКІ** Міхаіл Паўлавіч, н. ў 1922.
**СТРЫМІНСКІ** Іван Францавіч, н. ў 1921.

ВЁСКА ПАРАФ'ЯНАВА

**АДАМОВІЧ** Юльян Антонавіч, н. ў 1904.
**АНІХІМОЎСКІ** Станіслаў Валянцінавіч, н. ў 1909.
**АСТАПКОВІЧ** Канстанцін Фёдаравіч, н. ў 1912.
**БАГАТКЕВІЧ** Антон Антонавіч, н. ў 1919.
**БАЛАШ** Мікалай Сямёнавіч, н. ў 1902.
**БАСЛЫК** Арсенцій Фёдаравіч, н. ў 1902.
**БУТА** Вікенцій Паўлавіч, н. ў 1914.
**БУТА** Яўстафій Вікенцьевіч, н. ў 1924.
**ВАЙЦЯХОВІЧ** Баляслаў Альфонсавіч, н. ў 1910.
**ВАЛАДКЕВІЧ** Марыя Емяльянаўна, н. ў 1916.
**ВАСЮКОВІЧ** Фёдар Антонавіч, н. ў 1925.
**ВАШЧОНАК** Анатолій Вікенцьевіч, н. ў 1928.
**ВОЙНІЧ** Антон Іванавіч, н. ў 1923.
**ГАГАЛІНСКІ** Іосіф Іосіфавіч, н. ў 1909.
**ДЗЕМ'ЯНКОЎ** Мікалай Васілевіч, н. ў 1912.
**ДУБАЎ** Уладзімір Пятровіч, н. ў 1923.
**КАЛЯГА** Тамара Васільеўна, н. ў 1923.
**КАЛЯГА** Якаў Іосіфавіч, н. ў 1922.
**КАРАЎ** Якаў Лаўрэнцьевіч, н. ў 1922.
**КАРЖУЕЎ** Іван Цімафеевіч, н. ў 1922
**КАРПАЎ** Якаў Лаўрэнцьевіч, н. ў 1909.
**КАРПОВІЧ** Бранілаў Іосіфавіч, н. ў 1904.
**КАСЦЮК** Мікалай Аляксеевіч, н. ў 1927.
**КІШУЛЬКА** Канстанцін Пятровіч, н. ў 1924.
**КОСЦІК** Эдвард Антонавіч, н. ў 1918.
**КУДЗЕРКА** Андрэй Ільіч, н. ў 1918.
**ЛАПКО** Мікалай Мікалаевіч, н. ў 1916.
**МАЛАНУХІН** Іван Антонавіч, н. ў 1916.
**МАЛАШ** Уладзімір Іосіфавіч, н. ў 1918.
**МАРКЕВІЧ** Аляксей Нічыпаравіч, н. ў 1922.
**НАВОЙЧЫК** Вацлаў Іосіфавіч, н. ў 1914.
**НЕМКАЛОВІЧ** Дзмітрый Аляксандравіч, н. ў 1924.
**НЕМКАЛОВІЧ** Іван Мікалаевіч, н. ў 1909
**НЕМКАЛОВІЧ** Франц Іванавіч, н. ў 1913..
**ПАКАЛЬСКІ** Іосіф Фабіянавіч, н. ў 1917.
**ПАРАМОНАЎ** Аляксандр Васілевіч, н. ў 1919.
**САВІЦКІ** Баляслаў Пятровіч, н. ў 1928.
**САКАЛЕНКА** Апанас Фёдаравіч, н. ў 1897.
**СКАРАХОД** Іван Пятровіч н. ў 1922.
**СЛАВІНСКІ** Вікенцій Міхайлавіч, н. ў 1906.
**СТАДОЛЬНІК** Аляксей Сямёнавіч, н. ў 1913.
**СТАДОЛЬНІК** Канстанцін Ігнатавіч, н.ў 1912.
**СТАНКЕВІЧ** Аляксандр Аляксандравіч, н. ў 1911.
**ЦЯРЭШКА** Уладзімір Антонавіч, н. ў 1914.
**ЧАЧУЛОВА** Алена Фёдараўна, н. ў 1921.
**ЧУЧУЛІН** Павел Прохаравіч, н. ў 1915.
**ЧЭРСКІ** Аляксандр Канстанцінавіч, н. ў 1909.
**ШАЙТАР** Канстанцін Сцяпанавіч, н. ў 1907.
**ШАШКО** Аляксандр Канстанцінавіч, н. ў 1925.
**ШКАРУБСКІ** Міхаіл Афанасьевіч, н. ў 1921.
**ШУЛЕПАНАЎ** Рыгор Іванавіч, н. ў 1914.
**ШЧУЦКІ** Міхаіл Якаўлевіч, н. ў 1923.
**ЮКОВІЧ** Станіслаў Ігнатавіч, н. ў 1910.
**ЮНДЗЕЛЬ** Сяргей Іосіфавіч, н. ў 1917.
**ЮРЧАНКА** Іван Кірылавіч, н. ў 1918.
**ЮШКЕВІЧ** Васіль Якаўлевіч, н. ў 1925.

**ЯЦУКОВІЧ** Стэфан Марцінавіч, н. ў 1911.

ВЁСКА РАКАЎШЧЫНА

**БУЛА** Аляксандр Цімафеевіч, н. ў 1921.
**ЛЯЎКОВІЧ** Аляксандр Цеафілавіч, н. ў 1907.

ВЁСКА СВІРКІ

**ВЯРЭНЬКА** Франц Іосіфавіч, н. ў 1901.
**КАРОСЦІК** Браніслаў Ігнацьевіч, н. ў 1903.
**КАРОСЦІК** Франц Ягоравіч, н. ў 1896.
**КОЗЕЛ** Міхаіл Міхайлавіч, н. ў 1913.
**КРАТОВІЧ** Калікс Францавіч, н. ў 1903.
**ЛЯСНЕЎСКІ** Пётр Канстанцінавіч, н. ў 1905.
**НЕМКАЛОВІЧ** Пётр Міхайлавіч, н. ў 1909.
**ШАВАРДАК** Вікенцій Мікалаевіч, н. ў 1900.

ВЁСКА СТРУКІ

**БАРОДЗІЧ** Міхаіл Ігнатавіч, н. ў 1910.
**БАХІР** Баляслаў Міхайлавіч, н. ў 1916.
**БАХІР** Уладзімір Антонавіч, н. ў 1924.
**ЖДАНОВІЧ** Валерый, н. ў 1903.
**КАРОСЦІК** Баляслаў Стафанавіч, н. ў 1925.
**КАРОСЦІК** Іосіф Францавіч, н. ў 1926.
**КАРОСЦІК** Стафан Казіміравіч, н. ў 1902.
**КАРОСЦІК** Франц Канстанцінавіч, н. ў 1895.
**КРАЎЧОНАК** Іосіф Фаміч, н. ў 1906.
**КРАЎЧОНАК** Стафан Фаміч, н. ў 1902.
**ЛАЎНІКОВІЧ** Фелікс Вікенцьевіч, н. ў 1905.
**РУДЗІК** Альфонс Мікалаевіч, н. ў 1916.
**СКАРАХОД** Сцяпан Лукіч, н. ў 1908.
**СЯСІЦКІ** Рыгор Уладзіміравіч, н. ў 1926.
**ФЕДЗЮКЕВІЧ** Франц Іосіфавіч, н. ў 1923.
**ХАДАСЕВІЧ** Баляслаў Апалінаравіч, н. ў 1904.
**ШАРОХ** Уладзімір Васілевіч, н. ў 1916.

ВЁСКА ХІЛАЎШЧЫНА

**ЛАГУЦЬКА** Віктар Паўлавіч, н. ў 1917.

ВЁСКА ЦЕЛЯШЫ

**АДАМОВІЧ** Іосіф Пятровіч, н. ў 1916.
**ВАЙЦЯХОВІЧ** Антон Пятровіч, н. ў 1926.
**ЗАЛАТУХА** Станіслаў Стафанавіч, н. ў 1913.
**КАРОСЦІК** Іван Іосіфавіч, н. ў 1905.
**КАРОСЦІК** Фелікс Казіміравіч, н. ў 1906.
**КРАЎЧОНАК** Сігізмунд Іосіфавіч, н. ў 1916.
**КУЧКО** Фёдар Данілавіч, н. ў 1913.
**ЛЯХ** Канстанцін Паўлавіч, н. ў 1926.
**МАХОНЬ** Мацвей Антонавіч, н. ў 1919.
**НАВОЙЧЫК** Браніслаў Іосіфавіч, н. ў 1912.
**СТАНКЕВІЧ** Іван Аляксандравіч, н. ў 1913.

ВЁСКА ЮРКАЎШЧЫНА

**АДАМОВІЧ** Іван Казіміравіч, н. ў 1914.
**ДАБРЫЯН** Вікенцій Антонавіч, н. ў 1924.
**КАЛЯГА** Васіль Лукіч, н. ў 1914.
**ПІЛЮШЭНКА** Уладзімір Сямёнавіч, н. ў 1911.
**РЭКС** Уладзімір Антонавіч, н. ў 1924.
**ЧАРНЯЎСКІ** Міхаіл Васілевіч, н. ў 1924.

**ПОРПЛІШЧАНСКІ СЕЛЬСАВЕТ**

ВЁСКА АСІНАЎКА

**АТРАХІМОВІЧ** Міхаіл Аляксеевіч, н. ў 1919.
**ЖЫЗНЕЎСКІ** Аляксандр Феліксавіч, н. ў 1902.
**ЖЫЗНЕЎСКІ** Сяргей Іосіфавіч, н. ў 1912.

ВЁСКА ВАРГАНЫ

**АНАШКЕВІЧ** Іосіф Васілевіч, н. ў 1920.
**БАРЫСЕВІЧ** Аляксандр Іванавіч, н. ў 1906.
**БАРЫСЕВІЧ** Антон Васілевіч, н. ў 1917.
**БАРЫСЕВІЧ** Ігнат Пятровіч, н. ў 1903.
**БАРЫСЕВІЧ** Павел Пятровіч, н. ў 1913.
**БАРЫСЕВІЧ** Уладзімір Усцінавіч, н. ў 1923.
**ВАЙЦЯХОВІЧ** Аляксандр Канстанцінавіч, н. ў 1905.
**ВАЙЦЯХОВІЧ** Андрэй Канстанцінавіч, н. ў 1925.
**ВАРГАН** Аляксандр Іванавіч, н. ў 1911.
**ВАРГАН** Аляксандр Лук'янавіч, н. ў 1904.
**ВАРГАН** Антон Іванавіч, н. ў 1920.
**ВАРГАН** Сямён Антонавіч, н. ў 1923.
**ВАРГАН** Уладзімір Іванавіч, н. ў 1922.
**ГАПАНЁНАК** Іван Сямёнавіч, н. ў 1910.
**КАВАЛЕВІЧ** Аляксандр Рыгоравіч, н. ў 1903.
**КАВАЛЕНКА** Мікалай Аляксандравіч, н. ў 1926.
**КЛЕМЯНЦЁНАК** Усцін Паўлавіч, н. ў 1903.
**ЛІБОЗА** Іосіф Ільіч, н. ў 1911.
**ЛІБОЗА** Уладзімір Іванавіч, н. ў 1924.
**УЗЛОЎСКІ** Пётр Сцяпанавіч, н. ў 1914.
**ШЫТАЛЬ** Аляксандр Канстанцінавіч, н. ў 1926.

ВЁСКА ВЕШНЯЕ

**АЛЬХІМЁНАК** Іван Васілевіч, н. ў 1912.
**АЛЬХІМЁНАК** Міхаіл Сцяпанавіч, н. ў 1913.
**АТРАХІМОВІЧ** Іван Сямёнавіч, н. ў 1912.
**ВАРГАН** Віктар Мікалаевіч, н. ў 1919.
**ВАХАВІЧ** Мікалай Васілевіч, н. ў 1918.
**ВАХАВІЧ** Пётр Васілевіч, н. ў 1913.
**КУЧЫЦ** Аляксандр Іванавіч, н. ў 1924.
**КУЧЫЦ** Міхаіл Антонавіч, н. ў 1899.
**КУЧЫЦ** Серафім Аляксандравіч, н. ў 1926.
**КУЧЫЦ** Уладзімір Іванавіч, н. ў 1924.
**КУЧЫЦ** Цімафей Ігнатавіч, н. ў 1899.

**МАЙСІЕВІЧ** Аляксей Іванавіч, н. ў 1912.
**МАЙСІЕВІЧ** Антон Васілевіч, н. ў 1906.
**МАЙСІЕВІЧ** Іван Фёдаравіч, н. ў 1906.
**ШЫТАЛЬ** Віктар Пятровіч, н. ў 1923.

ВЁСКА ГРАБУЧАЕ

**АЛЬХІМЁНАК** Аляксей Сцяпанавіч, н. ў 1925.
**АНАШКЕВІЧ** Пётр Пятровіч, н. ў 1914.
**ВАЙЦЯХОВІЧ** Вінцэнт Вінцэнтавіч, н. ў 1922.
**ГАЙЧОНАК** Фёдар Феафанавіч, н. ў 1925.
**ЗЕВАЛІЧ** Пётр Усцінавіч, н. ў 1926.
**КАВАЛЕВІЧ** Сцяпан Рыгоравіч, н. ў 1910.
**КАВАЛЕВІЧ** Сямён Сцяпанавіч, н. ў 1910.
**МАНДРУК** Лявон Іванавіч, н. ў 1913.
**НОВІК** Аляксей Іванавіч, н. ў 1911.
**ПАЛАЧАНІН** Ігнат Фёдаравіч, н. ў 1910.
**ПАЛАЧАНІН** Іосіф Іосіфавіч, н. ў 1922.
**ПАЛАЧАНІН** Мікалай Фёдаравіч, н. ў 1912.
**ПАРФЯНОВІЧ** Станіслаў Іванавіч, н. ў 1926.
**СІЎЦЭВІЧ** Аляксандр Васілевіч, н. ў 1910.
**СІЎЦЭВІЧ** Дзмітрый Ільіч, н. ў 1909.
**СІЎЦЭВІЧ** Іосіф Антонавіч, н. ў 1915.
**СІЎЦЭВІЧ** Іосіф Іванавіч, н. ў 1907.
**СІЎЦЭВІЧ** Мікалай Ільіч, н. ў 1898.
**ТАРЭЛКА** Іван Антонавіч, н. ў 1907.
**ХАДАРОВІЧ** Вячаслаў Іванавіч, н. ў 1926.
**ШЫЛЬКО** Аляксандр Аляксандравіч, н. ў 1911.
**ШЫЛЬКО** Іосіф Яўхімавіч, н. ў 1911.

ВЁСКА ІВАНАЎКА

**АТРАХІМОВІЧ** Антон Антонавіч, н. ў 1906,
**АТРАХІМОВІЧ** Уладзімір Кузьміч, н. ў 1926,
**ПАРФЯНОВІЧ** Пётр Іларыёнавіч, н. ў 1907,

ВЁСКА ЛАПЛІНА

**БАНЬКОЎСКІ** Эдуард Пятровіч, н. ў 1923.
**ЗІНКЕВІЧ** Сільвестр Іванавіч, н. ў 1910.
**КЛЕМЯНЦЁНАК** Ілья Мікалаевіч, н. ў 1905.
**КЛЕМЯНЦЁНАК** Мікалай Іванавіч, н. ў 1922.
**КЛІМКО** Іосіф Фаміч, н. ў 1909.
**КРАСКО** Іван Іванавіч, н. ў 1916.
**ЛЫЧКО** Уладзімір Аляксандравіч, н. ў 1922.
**МІХАЛЕВІЧ** Аляксей Іосіфавіч, н. ў 1914.
**МІХАЛЕВІЧ** Ігнат Ігнатавіч, н. ў 1914.
**ПЛЫГАЎКА** Аляксей Андрэевіч, н. ў 1910.
**ПЛЫГАЎКА** Васіль Ігнатавіч, н. ў 1920.
**ПЛЫГАЎКА** Іван Мікалаевіч, н. ў 1918.
**ПЛЫГАЎКА** Мікалай Мікалаевіч, н. ў 1912.
**ПЛЫГАЎКА** Парфірый Аляксандравіч, н. ў 1914.
**ПЛЫГАЎКА** Сямён Мікалаевіч, н. ў 1910.
**ПЛЫГАЎКА** Сяргей Іванавіч, н. ў 1907.
**РАЦЬКАВІЧ** Васіль Аляксандравіч, н. ў 1917.
**РАЦЬКАВІЧ** Дзмітрый Аляксеевіч, н. ў 1915.
**РАЦЬКАВІЧ** Пётр Сідаравіч, н. ў 1911.
**СУСАЛКА** Сямён Іосіфавіч, н. ў 1912.
**ЦЕЦЕРАНКЕВІЧ** Віктар Іванавіч, н. ў 1921.
**ЦЕЦЕРАНКЕВІЧ** Мікалай Іванавіч, н. ў 1910.

ВЁСКА ПОРПЛІШЧА

**БАРАВІНЕЦ** Франц Іванавіч, н. ў 1905.
**ВАЙЦЯХОВІЧ** Пётр Фёдаравіч, н. ў 1925.
**ВАХАВІЧ** Пётр Міхайлавіч, н. ў 1914.
**ГАПАНЁНАК** Сямён Іосіфавіч, н. ў 1922.
**ГАПАНЁНАК** Сяргей Васілевіч, н. ў 1925.
**ГАПАНЁНАК** Уладзімір Міхайлавіч, н. ў 1912.
**ЖЫЗНЕЎСКІ** Уладзімір Антонавіч, н. ў 1924.
**ЖЫЗНЕЎСКІ** Фёдар Антонавіч, н. ў 1918.
**ІВАНОЎСКІ** Уладзімір Сямёнавіч, н. ў 1924.
**КАЛБАСІЧ** Мікалай Іванавіч, н. ў 1902.
**КАМІНСКІ** Пётр Пятровіч, н. ў 1907.
**КРУПСКІ** Пётр Барысавіч, н. ў 1998.
**КУРТО** Мечыслаў Карлавіч, н. ў 1918.
**ЛАЎЦЭВІЧ** Станіслаў Казіміравіч, н. ў 1906.
**ЛЯРКО** Аляксандр Яўхімавіч, н. ў 1923.
**НОРАВІЧ** Пётр Ільіч, н. ў 1909.
**СІНІЦА** Аніс Мікітавіч, н. ў 1903.
**СІНІЦА** Віктар Баляслававіч, н. ў 1924.
**ЧАРНОЎ** Мікалай Міхайлавіч, н. ў 1926.
**ЧАЧУКОВІЧ** Сяргей Сцяпанавіч, н. ў 1925.
**ШЫРЭЙ** Іосіф Мікалаевіч, н. ў 1911.
**ЮКОВІЧ** Іван Пятровіч, н. ў 1923.

ВЁСКА ПЯТРОВІЧЫ

**ГЛАДЫШЭЎСКІ** Станіслаў Уладзіміравіч, н. ў 1926.
**ПЛЫГАЎКА** Мікалай Ягоравіч, н. ў 1919.
**ЦВІК** Уладзімір Іосіфавіч, н. ў 1909.
**ЧАБРОЎСКІ** Іван Іванавіч, н. ў 1905.
**ШАНТАР** Альфонс Казіміравіч, н. ў 1900.

ВЁСКА РАЁЎКА

**КУХТА** Браніслаў Ігнатавіч, н. ў 1909.

ВЁСКА ЧАЧУКІ

**БАБРОЎСКІ** Уладзімір Васілевіч, н. ў 1924.
**КІЦЬКО** Мікалай Іванавіч, н. ў 1912.
**ЛАЎЦЭВІЧ** Юльян Аляксандравіч, н. ў 1914.
**ЛІНЧЫК** Аляксандр Канстанцінавіч, н. ў 1913.

**ХАДАРОНАК Юльян Іванавіч,** н. ў 1910.
**ШАРОХ Сяргей Віктаравіч,** н. ў 1925.

ВЁСКА ШАНТАРАЎШЧЫНА

**ЗЕЛЯНКЕВІЧ Нікадзім Мартынавіч,** н. ў 1911.
**КРУПСКІ Сяргей Ільіч,** н. ў 1926.
**ПАРФЯНОВІЧ Пётр Лаўрэнцьевіч,** н. ў 1904.
**САЛАНІНКА Міхаіл Сямёнавіч,** н. ў 1922.
**СІНІЦА Альфонс Францавіч,** н. ў 1909.

**СІТЦАЎСКІ СЕЛЬСАВЕТ**

ВЁСКА ВАЙТОВІЧЫ

**КАРЭНЬКА Антон Іосіфавіч,** н. ў 1908.
**КАРЭНЬКА Мікалай Іосіфавіч,** н. ў 1909.
**КАРЭНЬКА Павел Іосіфавіч,** н. ў 1908.
**САБЫНІЧ Вацлаў Іпалітавіч,** н. ў 1920.
**ШЫЛАВІЧ Іосіф Ягоравіч,** н. ў 1909.
**ЮЧКАВІЧ Антон Іванавіч,** н. ў 1909.

ВЁСКА ВЯНЮЦІНА

**АЎЛАСЕВІЧ Вацлаў Паўлавіч,** н. ў 1912.
**ВОЙНІЧ Вячаслаў Купрыянавіч,** н. ў 1923.
**ЗАМЖЫЦКІ Эдмунд Баляслававіч,** н. ў 1923.
**ЛЕМЯШОНАК Аляксандр Вікенцьевіч,** н. ў 1910.
**ЛІПЧЫК Міхаіл Канстанцінавіч,** н. ў 1925.
**НОРАВІЧ Пётр Ільіч,** н. ў 1909.
**НОРАВІЧ Яўген Ігнатавіч,** н. ў 1910.
**ПЛЯШКУН Антон Іпалітавіч,** н. ў 1924.

ВЁСКА ДЗЯДКІ

**БАДУН Аляксандр Антонавіч,** н. ў 1925.
**БАДУН Уладзімір Сцяпанавіч,** н. ў 1909.
**БУКАТЫ Люцыян Францавіч,** н. ў 1912.
**ВАЙТКОВІЧ Антон Феліксавіч,** н. ў 1909.
**ВАХАВІЧ Пётр Міхайлавіч,** н. ў 1914.
**ГРЫГАРОВІЧ Уладзімір Аляксандравіч,** н. ў 1909.
**ДАШКАВІЧ Уладзімір Іосіфавіч,** н. ў 1911.
**ЛАЎНІКОВІЧ Іван Аляксандравіч,** н. ў 1918.
**ЛАЎНІКОВІЧ Міхаіл Аляксандравіч,** н. ў 1921.
**ЛІБОЗА Іосіф Аляксандравіч,** н. ў 1908.
**МІСЮЛЬ Аляксандр Васілевіч,** н. ў 1923.
**МІСЮЛЬ Рыгор Васілевіч,** н. ў 1927.
**ПАЎЛОВІЧ Мікалай Іванавіч,** н. ў 1914.
**СВІРКО Антон Францавіч,** н. ў 1912.
**ШАУРА Сяргей Аляксандравіч,** н. ў 1921.
**ЮЧКАВІЧ Антон Мікалаевіч,** н. ў 1909.
**ЮЧКАВІЧ Іван Адольфавіч,** н. ў 1918.
**ЮЧКАВІЧ Іван Мікалаевіч,** н. ў 1907.
**ЮЧКАВІЧ Іван Палікарпавіч,** н. ў 1903.

ВЁСКА ЗАБОРЦЫ

**БАГАТКЕВІЧ Іван Іосіфавіч,** н. ў 1901.
**БУРДЫКА Уладзімір Васілевіч,** н. ў 1927.
**БУТКЕВІЧ Іван Аляксандравіч,** н. ў 1919.
**ВОЙНІЧ Франц Міхайлавіч,** н. ў 1912.
**ДАШКЕВІЧ Пётр Казіміравіч,** н. ў 1906.
**ЖАЛЕЙКА Міхаіл Сцяпанавіч,** н. ў 1909.
**ЗАМБРЖЫЦКІ Антон Мікалаевіч,** н. ў 1919.
**ЗАМБРЖЫЦКІ Эдмунд Баляслававіч,** н. ў 1923.
**ЗЕЛЯНКЕВІЧ Гаўрыла Баніфацыевіч,** н. ў 1915.
**ІВАШЧОНАК Яўгеній Сафронавіч,** н. ў 1925.
**КАНАВАЛЬЧЫК Часлаў Паўлавіч,** н. ў 1926.
**КАНДРАТОВІЧ Іван Віктаравіч,** н. ў 1895.
**КІШКО Баляслаў Сямёнавіч,** н. ў 1914.
**КУР'ЯНОВІЧ Мікалай Міхайлавіч,** н. ў 1906.
**ЛАКУЦЭВІЧ Людвіг Адамавіч,** н. ў 1910.
**ЛАКУЦЭВІЧ Франц Адамавіч,** н. ў 1910.
**МАЛЬЧУКОЎ Фёдар Канстанцінавіч,** н. ў 1913.
**МУРЗІЧ Міхаіл Аляксеевіч,** н. ў 1914.
**САБЫНІЧ Зянон Генрыхавіч,** н. ў 1904.
**ТКАЧОВА Паўліна Міхайлаўна,** н. ў 1906.
**ЦЫРЛІН Браніслаў Іосіфавіч,** н. ў 1900.
**ШАУРА Пётр Вікенцьевіч,** н. ў 1923.
**ШТУРЫЧ Браніслаў Аляксандравіч,** н. ў 1912.
**ЯСЮЛЕВІЧ Іосіф Уладзіміравіч,** н. ў 1923.
**ЯСЮЛЕВІЧ Мар'ян Сцяпанавіч,** н. ў 1924.

ВЁСКА КІЯКОВА

**КАНАШЫЦ Уладзімір,** н. ў 1914.
**КРАСІЛЕВІЧ Іосіф Аляксандравіч,** н. ў 1914.
**КУЧЫЦ Іван Аляксандравіч,** н. ў 1921.
**КУЧЫЦ Мікалай Антонавіч,** н. ў 1926.
**НОВІК Іван Мікалаевіч,** н. ў 1909.

ВЁСКА КУРДЗЕКІ

**БУДЗІЧ Іван Аляксандравіч,** н. ў 1907.
**БУДЗІЧ Уладзімір Антонавіч,** н. ў 1922.
**ГРЫГАРОВІЧ Антон Міхайлавіч,** н. ў 1925.
**ГРЫГАРОВІЧ Іван Валяр'янавіч,** н. ў 1922,
**ГРЫГАРОВІЧ Іван Васілевіч,** н. ў 1904.
**ГРЫГАРОВІЧ Іван Іванавіч,** н. ў 1906.
**ГРЫГАРОВІЧ Уладзімір Іосіфавіч,** н. ў 1927.
**ГРЫГАРОВІЧ Юльян Паўлавіч,** н. ў 1912.
**КМІТА Антон Фларыянавіч,** н. ў 1903.
**МАЙСІЕВІЧ Сямён Фёдаравіч,** н. ў 1913.
**МІЦКЕВІЧ Іван Васілевіч,** н. ў 1907.
**ПАУЛЬСКІ Вікенцій Іванавіч,** н. ў 1922.
**ПЛЮТА Іван Паўлавіч,** н. ў 1915.
**ПЛЮТА Сяргей Уладзіміравіч,** н. ў 1922.

**ПЛЮТА** Юльян Іосіфавіч, н. ў 1910.
**ПЫЛІНСКІ** Браніслаў Людвігавіч, н. ў 1921.
**ЧУРКО** Сцяпан Сцяпанавіч, н. ў 1909.
**ШЫЛАВІЧ** Іван Міхайлавіч, н. ў 1911.
**ШЫЛАВІЧ** Сідар Цімафеевіч, н. ў 1900.
**ЮЧКАВІЧ** Павел Аляксандравіч, н. ў 1902.
**ЮЧКАВІЧ** Юльян Іванавіч, н. ў 1910.

ВЁСКА ЛІСАВІЧЫ

**АДАМОВІЧ** Іосіф Казіміравіч, н. ў 1921.
**ВАЙЦЯХОВІЧ** Вітольд Данілавіч, н. ў 1912.
**ВАХАВІЧ** Іосіф Мікалаевіч, н. ў 1921.
**ВОЙНІЧ** Уладзімір Сільвестравіч, н. ў 1921.
**КАНАШЫЦ** Вікенцій Аляксандравіч, н. ў 1904.
**КАНАШЫЦ** Іосіф Аляксандравіч, н. ў 1906.
**КАРЭНЬКА** Вітольд Зянонавіч, н. ў 1907.
**КУРЭЦ** Іосіф Іванавіч, н. ў 1910.
**САБЫНІЧ** Пётр Фаміч, н. ў 1899.
**ТАЎСТАЛУЦКІ** Васіль Сцяпанавіч, н. ў 1922.
**ФРАНЦУКЕВІЧ** Вітольд Францавіч, н. ў 1912.

ВЁСКА МАКАРАВІЧЫ

**МІХАЛЕВІЧ** Гаўрыла Антонавіч, н. ў 1902.
**МІХАЛЕВІЧ** Геранім Валяр'янавіч, н. ў 1913.
**МІХАЛЕВІЧ** Мечыслаў Вікенцьевіч, н. ў 1912.
**ПАЛАЧАНІН** Міхаіл Пятровіч, н. ў 1903.

ВЁСКА МАЛЫЯ СІТЦЫ

**МАРОЗ** Іван Пятровіч, н. ў 1916.
**ПЛЮТА** Уладзімір Вікенцьевіч, н. ў 1902.
**ПЛЮТА** Уладзімір Іванавіч, н. ў 1911.
**САПЫЛЬ** Аркадзь Георгіевіч, н. ў 1927.
**ХАЦЯНОВІЧ** Антон Іосіфавіч, н. ў 1922.
**ШАРАБАЕВІЧ** Іван Паўлавіч, н. ў 1918.
**ЯНКАВІЧ** Іван Казіміравіч, н. ў 1910.

ВЁСКА НОВАЯ ВЁСКА

**ВОЙНІЧ** Баляслаў Іосіфавіч, н. ў 1911.
**ВОЙНІЧ** Браніслаў Антонавіч, н. ў 1899.
**КАРОТЧЫК** Пётр Іосіфавіч, н. ў 1926.
**КОЗЕЛ** Уладзімір Васілевіч, н. ў 1910.
**МАСЛОЎСКІ** Іосіф Канстанцінавіч, н. ў 1911.
**МАХОНЬ** Міхаіл Ануфрыевіч, н. ў 1891.
**МАШОНСКІ** Андрэй Пятровіч, н. ў 1902.
**ПЛЮТА** Іван Сцяпанавіч, н. ў 1919.
**ПЛЮТА** Іосіф Мікалаевіч, н. ў 1919.
**ТАЛЯРОНАК** Іосіф Паўлавіч, н. ў 1910.
**ЧАРНЕЦКІ** Аляксандр Стэфанавіч, н. ў 1911.
**ЧАРНЯЎСКІ** Аляксандр Сцяпанавіч, н. ў 1911.
**ЧАРНЯЎСКІ** Уладзімір Мікалаевіч, н. ў 1923.
**ШАУРА** Вячаслаў Аляксандравіч, н. ў 1923.
**ШТУРЫЧ** Мечыслаў Канстанцінавіч, н. ў 1924.

ВЁСКА ПАРАФ'ЯНАВА

**АЎДЗЕЕНКА** Ніна Міхайлаўна, н. ў 1925.
**БУРДЗІК** Яўген Іванавіч, н. ў 1922.
**ДАВЫДАЎ** Іван Аляксандравіч, н. ў 1912.
**КАЛЯГА** Уладзімір Іванавіч, н. ў 1904.
**КАСЦЮК** Павел Іванавіч, н. ў 1899.
**КОВЕЛЬ** Антон Ануфрыевіч, н. ў 1904.
**КУРДЗЕКА** Іван Іосіфавіч, н. ў 1918.
**КУРДЗЕКА** Мікалай Ільіч, н. ў 1910.
**КУЧЫЦ** Сяргей Іванавіч, н. ў 1922.
**МАНКОВІЧ** Архіп Уладзіміравіч, н. ў 1918.
**МАРОЗАЎ** Аляксандр Барысавіч, н. ў 1918.
**МАСТРУЕЎ** Павел Іванавіч, н. ў 1919.
**НЯВЕРКА** Часлаў Пятровіч, н. ў 1923.
**ПАЛЯК** Іван Пятровіч, н. ў 1927.
**РЭЕР** Іосіф Станіслававіч, н. ў 1901.
**САБЫНІЧ** Іван Браніслававіч, н. ў 1927.
**ЦІМАФЕЕЎ** Цімафей Аляксандравіч, н. ў 1895.

ВЁСКА ПАРЭЧЧА

**ЯСЬМАНОВІЧ** Іосіф Юльянавіч, н. ў 1903.

ВЁСКА ПЛІСКІ

**БАРЫСЕВІЧ** Мікалай Антонавіч, н. ў 1922.
**ВОЙНІЧ** Мікалай Сільвестравіч, н. ў 1919.
**ГЛУШОНАК** Яўгеній Браніслававіч, н. ў 1923.
**ГРЫГАРОВІЧ** Платон Іосіфавіч, н. ў 1905.
**КАЗЯК** Стафан Дзям'янавіч, н. ў 1912.
**КАРОСЦІК** Анатолій Сцяпанавіч, н. ў 1921.

ВЁСКА РАПЯХІ

**ГРЫГАРОВІЧ** Павел Іванавіч, н. ў 1917.
**ЖАЛЕЙКА** Віктар Аляксандравіч, н. ў 1916.
**ЖАЛЕЙКА** Яўстафій Васілевіч, н. ў 1925.
**КРУКАЎ** Віктар Данілавіч, н. ў 1922.
**КУР'ЯНОВІЧ** Пётр Міхайлавіч, н. ў 1900.
**ЛАКУЦЭВІЧ** Вікенцій Аляксандравіч, н. ў 1910.
**ЛАТКОВІЧ** Іосіф Аляксеевіч, н. ў 1901.
**ЛЕВАНОВІЧ** Герасім Макаравіч, н. ў 1907.
**НОРАВІЧ** Васіль Іванавіч, н. ў 1904.
**НОРАВІЧ** Іосіф Іванавіч, н. ў 1906.
**ПАРУЧНІК** Клеманс Кліменцьевіч, н. ў 1911.
**ЦЯГУНОВІЧ** Франц Міхайлавіч, н. ў 1907.
**ШАУРА** Міхаіл Іванавіч, н. ў 1913.

ВЁСКА СІТЦЫ

**АРЛЯНКОВІЧ** Іван Андрэевіч, н. ў 1898.
**БАБАЕД** Сяргей Іванавіч, н. ў 1927.

**БАДУН Вікенцій Васілевіч**, н. ў 1913.
**БАДУН Іосіф Васілевіч**, н. ў 1910.
**БАДУН Мікалай Антонавіч**, н. ў 1922.
**БУДЗІЧ Уладзімір Антонавіч**, н. ў 1922.
**БУЛАНАЎ Павел Яўхімавіч**, н. ў 1922.
**ГАРАНІН Вікенцій Браніслававіч**, н. ў 1925.
**ГГЕЛЬ Сяргей Міхайлавіч**, н. ў 1909.
**ГІЛЬНІЧ Вячаслаў Мацвеевіч**, н. ў 1926.
**ДЗЕНЮШ Іван Карлавіч**, н. ў 1914.
**ДЗЕНЮШ Павел Карлавіч**, н. ў 1912.
**ДЗЕРАВЯШКІН Сяргей Яфімавіч**, н. ў 1909.
**ЕРМАКОВІЧ Альбін Адольфавіч**, н. ў 1909.
**ЕРМАКОВІЧ Браніслаў Адольфавіч**, н. ў 1911.
**ЖАЛЕЙКА Іосіф Антонавіч**, н. ў 1913.
**ЗЯБКО Ганна Іванаўна**, н. ў 1898.
**КАЗЛОЎСКАЯ Ульяна Міхайлаўна**, н. ў 1925.
**КАЗЛОЎСКІ Васіль Іванавіч**, н. ў 1913.
**КАЗЯК Людміла Сцяпанаўна**, н. ў 1928.
**КАМЫЛЕВІЧ Іосіф Іосіфавіч**, н. ў 1926.
**КАРПОВІЧ Іван Георгіевіч**, н. ў 1900.
**КАРПОВІЧ Мікалай Уладзіміравіч**, н. ў 1926.
**КАРПОВІЧ Павел Георгіевіч**, н. ў 1912.
**КВЯЦІНСКІ Васіль Сяргеевіч**, н. ў 1920.
**КНЯЗЕВІЧ Іван Іосіфавіч**, н. ў 1924.
**КОРНЕЎ Сяргей Аксёнавіч**, н. ў 1913.
**КРЫВАНОСАЎ Агей Акімавіч**, н. ў 1924.
**ЛАЗАРАЎ Васіль Дзмітрыевіч**, н. ў 1925.
**ЛАКУЦЭВІЧ Кацярына Цімафееўна**, н. ў 1924.
**ЛІПЧЫК Міхаіл Канстанцінавіч**, н. ў1925.
**ЛУКАШОНАК Антон Вікенцьевіч**, н. ў 1901.
**МІХНЕВІЧ Іван Ігнатавіч**, н. ў 1920.
**НОВІК Іосіф Мікалаевіч**, н. ў 1904.
**НОРАВІЧ Яраслаў Іванавіч**, н. ў 1909.
**НОРАВІЧ Яўген Ігнатавіч**, н. ў 1910.
**СЕМЯНЬКОЎ Андрэй Фёдаравіч**, н. ў 1917.
**СІМАКА Міхаіл Васілевіч**, н. ў 1919.
**УЦЁНАК Анатоль Лук'янавіч**, н. ў 1924.
**ХАЛАНЬКОЎ Іван Дзмітрыевіч** н. ў 1910.
**ЦВЯЦІНСКІ Васіль Сяргеевіч**, н. ў 1920.
**ЦЯГУНОВІЧ Адольф Андрэевіч**, н. ў 1898.
**ЧАРНЯНІН Станіслаў Феліксавіч**, н. ў 1920.
**ЯЦКОЎСКІ Стэфан Казіміравіч**, н. ў 1918.

ВЕСКА СТАРОЕ СЯЛО

**ГГОЛА Іван Антонавіч**, н. ў 1909.
**ГГОЛА Станіслаў Паўлавіч**, н. ў 1924.
**КАЗЛОЎ Уладзімір Маркавіч**, н. ў 1922.
**КАНАШЫЦ Пётр Міхайлавіч**, н. ў 1919.
**КАНАШЫЦ Уладзімір Пятровіч**, н. ў 1913.
**КАНАШЫЦ Фульгент Казіміравіч**, н. ў 1905.
**КАНАШЫЦ Эдвард Казіміравіч**, н. ў 1915.
**КІСЛЮК Іван Іванавіч**, н. ў 1913.
**МАКАРЭВІЧ Пётр Андрэевіч**, н. ў 1914.
**ШАМОВІЧ Іосіф Дамінікавіч**, н. ў 1908.

ВЕСКА ЧАРКАСЫ

**АЛЬХІМЁНАК Мікалай Іванавіч**, н. ў 1913.
**КАНАРСКІ Сцяпан Вікенцьевіч**, н. ў 1900.
**ЛІПЧЫК Уладзімір Канстанцінавіч**, н. ў 1907.

**ТУМІЛАВІЦКІ СЕЛЬСАВЕТ**

ВЁСКА БІРУЛІ

**ВАСІЛЕВІЧ Павел Мікалаевіч**, н. ў 1912.
**ІЛЬІНІЧ Павел Васілевіч**, н. ў 1928.
**МАРКОВІЧ Павел Рыгоравіч**, н. ў 1923.
**СУШКО Пётр Андрэевіч**, н. ў 1907.
**ХІЛЬКО Дзмітрый Пятровіч**, н. ў 1922.
**ХІЛЬКО Іван Адамавіч**, н. ў 1911.
**ХІЛЬКО Іосіф Андрэевіч**, н. ў 1918.
**ХІЛЬКО Міхаіл Міхайлавіч**, н. ў 1914.
**ХІЛЬКО Пётр Данілавіч**, н. ў 1906.
**ХІЛЬКО Пётр Паўлавіч**, н. ў 1922.
**ХІЛЬКО Ягор Васілевіч**, н. ў 1922.

ВЁСКА ВЕЦЯРЫ

**ГАПАНЁНАК Аляксандр Пятровіч**, н. ў 1903.
**ГАЎРЫЛОВІЧ Іван Сцяпанавіч**, н. ў 1916.
**ГАЎРЫЛОВІЧ Пётр Кузьміч**, н. ў 1925.
**ГІЛЬ Іван Антонавіч**, н. ў 1916.
**ГРЫЦКЕВІЧ Аляксандр Сцяпанавіч**, н. ў 1915.
**ЖАЛТОЎСКІ Сяргей Яленавіч**, н. ў 1915.
**КАРНІЛОВІЧ Іван Антонавіч**, н. ў 1916.
**КАРНІЛОВІЧ Фёдар Антонавіч**, н. ў 1916.
**КАРНІЛОВІЧ Фёдар Пятровіч**, н. ў 1920.
**КІШЭНЯ Васіль Рыгоравіч**, н. ў 1924.
**КІШЭНЯ Міхаіл Рыгоравіч**, н. ў 1912.
**КІШЭНЯ Пётр Сцяпанавіч**, н. ў 1901.
**НАВІЦКІ Сяргей Антонавіч**, н. ў 1920.
**ЦЫНКОВІЧ Пётр Максімавіч**, н. ў 1923.
**ШНІТКО Васіль Сцяпанавіч**, н. ў 1918.
**ШНІТКО Юльян Дамітрыевіч**, н. ў 1905.
**ШЭВЕЛЬ Софія Аляксееўна**, н. ў 1913.
**ШЭВЕЛЬ Сяргей Міхайлавіч**, н. ў 1924.
**ШЭВЕЛЬ Сяргей Рыгоравіч**, н. ў 1922.
**ЮДЗЁНАК Максім Максімавіч**, н. ў 1911.

ВЁСКА ГІЧАНЦЫ

**ЛЯПЁШКА Андрэй Пракопавіч**, н. ў 1907.
**ЛЯПЁШКА Павел Андрэевіч**, н. ў 1924.
**ЛЯПЁШКА Уладзімір Пракопавіч**, н. ў 1926.
**МІКІЦЕВІЧ Міхаіл Георгіевіч**, н. ў 1925.
**САСНОЎСКАЯ Юлія Сяргееўна**, н. ў 1922.

**САСНОЎСКІ Міхаіл Васілевіч,** н. ў 1921.
**СКУРАТ Аляксандр Міхайлавіч,** н. ў 1908.
**СКУРАТ Аляксей Сцяпанавіч,** н. ў 1913.
**СКУРАТ Іван Міхайлавіч,** н. ў 1911.
**ШПАК Дзмітрый,** н. ў 1905.
**ШЫЛЁНАК Уладзімір Паўлавіч,** н. ў 1905.

ВЁСКА ГОРНАВА

**СВАТОК Іосіф Ціханавіч,** н. ў 1921.
**СВАТОК Сяргей Іванавіч,** н. ў 1910.

ВЁСКА ДЗЕДЗІНА

**ВАСІЛЕВІЧ Марыя Сямёнаўна,** н. ў 1910.
**ВАСЮКОВІЧ Васіль Багданавіч,** н. ў 1912.
**ВАСЮКОВІЧ Васіль Васілевіч,** н. ў 1912.
**ВАСЮКОВІЧ Марыя Сямёнаўна,** н. ў 1910.
**ДАЙЛІДОВІЧ Галіна Маркаўна,** н. ў 1922.
**ДАЙЛІДОВІЧ Іосіф Яўхімавіч,** н. ў 1913.
**ДАЙЛІДОВІЧ Мікалай Яўхімавіч,** н. ў 1916.
**ДАЙЛІДОВІЧ Міхаіл Яўхімавіч,** н. ў 1902.
**ДРАНКОВІЧ Пётр Антонавіч,** н. ў 1906.
**ДРАНКОВІЧ Пётр Пятровіч,** н. ў 1906.
**ЗАНЬКО Мікалай Васілевіч,** н. ў 1920.
**КАВАЛЕВІЧ Іван Сідаравіч.**
**КАВАЛЕВІЧ Ілья Фёдаравіч** н. ў 1920.
**КАРНІЛОВІЧ Алена Кірылаўна,** н. ў 1926.
**КАРНІЛОВІЧ Аляксандр Кірылавіч,** н. ў 1919.
**КАРНІЛОВІЧ Ілья Паўлавіч,** н. ў 1924.
**КАРНІЛОВІЧ Міхаіл Цімафеевіч,** н. ў 1918.
**КАРНІЛОВІЧ Пётр Кірылавіч,** н. ў 1907.
**КАРНІЛОВІЧ Фёдар Маркавіч,** н. ў 1920.
**ЛОГІН Вікенцій Бернардавіч,** н. ў 1907.
**РУДЗЬКО Зінаіда Фёдараўна,** н. ў 1923.
**РУДЗЬКО Канстанцін Іванавіч,** н. ў 1923.
**РУДЗЬКО Міхаіл Андрэвіч,** н. ў 1924.
**СВАТОК Міхаіл Лявонавіч,** н. ў 1906.
**СВАТОК Сідар Лявонавіч,** н. ў 1909.
**СЫС Васіль Аляксандравіч,** н. ў 1921.
**ХАЦКО Дзмітрый Пятровіч,** н. ў 1911.
**ХАЦКО Кацярына Маркаўна,** н. ў 1925.
**ХІЛЬКО Пётр Міхайлавіч,** н. ў 1922.
**ЮДЗЁНАК Міхаіл Іванавіч,** н. ў 1914.
**ЮДЗЁНАК Пётр Іванавіч,** н. ў 1909.

ВЁСКА ЗАСЦЕНАК-ЗАЦІШША

**ВАСІЛЕВІЧ Максім Рыгоравіч,** н. ў 1923.
**МІКУЛЬСКІ Дзмітрый Іосіфавіч,** н. ў 1925.

ВЁСКА ЗАСЦЕНАК-РАЧНЫЯ

**СВАТОК Павел Іванавіч,** н. ў 1910.

ВЁСКА НЕСЦЕРАЎШЧЫНА

**АБУХОВІЧ Мікалай Іосіфавіч,** н. ў 1915.

П.М.Хілько.

**АПАНАСЕВІЧ Іван Фядотавіч,** н. ў 1912.
**ВАСІЛЕВІЧ Аляксандр Андрэевіч,** н. ў 1910.
**ВАСІЛЕВІЧ Аляксандр Андрэевіч,** н. ў 1916.
**ВАСІЛЕВІЧ Алена Міхайлаўна,** н. ў 1924.
**ВАСІЛЕВІЧ Еўдакія Венядзіктаўна,** н. ў 1921.
**ВАСІЛЕВІЧ Іван Парфенавіч,** н. ў 1910.
**ВАСІЛЕВІЧ Іван Раманавіч,** н. ў 1907.
**ВАСІЛЕВІЧ Іван Сяргеевіч,** н. ў 1910.
**ВАСІЛЕВІЧ Пётр Канстанцінавіч,** н. ў 1924.
**ВАСІЛЕВІЧ Пётр Кузьміч,** н. ў 1925.
**ВАСІЛЕВІЧ Пётр Нічыпаравіч,** н. ў 1914.
**ВАСІЛЕВІЧ Уладзімір Васілевіч,** н. ў 1921.
**ГАНЧАР Пётр Васілевіч,** н. ў 1905.
**ПАДЦЯРОБ Ціт Багданавіч,** н. ў 1913.
**ПАРЦЯНКА Макар Сяргеевіч,** н. ў 1925.
**ПЯРЭДНЯ Міхаіл Сяргеевіч,** н. ў 1925.
**ПЯРЭДНЯ Павел Цітавіч,** н. ў 1911.
**СВАТОК Павел Аляксандравіч,** н. ў 1927.
**ХІЛЬКО Аляксандр Сцяпанавіч,** н. ў 1922.
**ХІЛЬКО Васіль Рыгоравіч,** н. ў 1912.
**ШНІТКО Пётр Міхайлавіч,** н. ў 1929.

ВЁСКА ПЕРШАМАЙСК

**ВАЙЦЯХОВІЧ Уладзімір Адольфавіч,** н. ў 1911.
**ГМЫРАК Анатоль Карпавіч,** н. ў 1926.
**ГУШЧАК Ягор Пятровіч,** н. ў 1908.
**ЛАТКОВІЧ Андрэй Сямёнавіч,** н. ў 1903.
**ЮХНЕВІЧ Мікалай Ільіч,** н. ў 1926.

ВЁСКА ПЛІТНІЦА

**ВАЛАДЗЬКО Уладзімір Іванавіч,** н. ў 1908.
**ЗАКРЭЎСКІ Аляксандр Максімавіч,** н. ў 1913.
**ІСКАЛ Васіль Антонавіч,** н. ў 1907.
**ІСКАЛ Стафан Антонавіч,** н. ў 1902
**ІСКАЛ Юльян Антонавіч** н. ў 1905.
**КАВАЛЕЎСКІ Стафан Іосіфавіч,** н. ў 1920.

**КАВАЛЬСКІ** Фелікс Іванавіч.
**КУРЫЛЁНАК** Міхаіл Захаравіч, н. ў 1925.
**ЛУНЕВІЧ** Станіслаў Казіміравіч, н. ў 1907.
**СПІЧОНАК** Мікалай Міхайлавіч, н. ў 1905.
**ТРУС** Антон Піліпавіч, н. ў 1926.

ВЁСКА РАЧНЫЯ

**ВАСЮКОВІЧ** Леанід Дзмітрыевіч, н. ў 1927.
**ГМЫРАК** Віктар Міхайлавіч, н. ў 1924.
**ГУРСКІ** Вікенцій Мартынавіч, н. ў 1906.
**ДАЙЛІДОВІЧ** Пётр Макаравіч, н. ў 1928.
**КАРНІЛОВІЧ** Іван Міхайлавіч, н. ў 1910.
**КАРНІЛОВІЧ** Іван Якаўлевіч, н. ў 1921.
**КАРНІЛОВІЧ** Фёдар Васілевіч, н. ў 1904.
**ПАДБЯРЭЗСКІ** Васіль Ігнатавіч, н. ў 1916.
**ПАДБЯРЭЗСКІ** Іван Пятровіч, н. ў 1925.
**ПАДБЯРЭЗСКІ** Ілья Пятровіч, н. ў 1915.
**ПАДБЯРЭЗСКІ** Ілья Сцяпанавіч, н. ў 1919.
**ПАДБЯРЭЗСКІ** Сямён Лукіч, н. ў 1916.
**ПАДБЯРЭЗСКІ** Фёдар Паўлавіч н. ў 1904.
**ПАДБЯРЭЗСКІ** Усцін Мікітавіч, н. ў 1904.
**ПЛЫГАЎКА** Іосіф Іванавіч, н. ў 1903.
**ПРАЦУКЕВІЧ** Міхаіл Іванавіч, н. ў 1925.
**ПЯЦЬКО** Іван Сяргеевіч, н. ў 1920.
**ПЯЦЬКО** Пётр Дзмітрыевіч, н. ў 1922.
**ХІЛЬКО** Даніла Мікітавіч, н. ў 1905.
**ХАЦЬКО** Іван Цімафеевіч, н. ў 1923.
**ХАЦЬКО** Мікалай Цімафеевіч, н. ў 1925.

ВЁСКА СТАРАСЕЛЛЕ

**АНІКОВІЧ** Пётр Трафімавіч, н. ў 1912.
**АПАНАСЕВІЧ** Фёдар Андрэевіч, н. ў 1922.
**БАРАНАЎ** Мікалай Яўгенавіч, н. ў 1922.
**ВАСІЛЕВІЧ** Кірыла Піліпавіч, н. ў 1908.
**ГМЫРАК** Аляксандр Несцеравіч, н. ў 1914.
**КАРНІЛОВІЧ** Мікалай Мінавіч, н. ў 1922.
**МАЛАШОНАК** Іван Сяргеевіч, н. ў 1914.
**МАЛАШОНАК** Карп Макаравіч, н. ў 1911.
**МАЛАШОНАК** Міхаіл Арсенцьевіч, н. ў 1923.
**МАСКАЛЁНАК** Павел Сідаравіч, н. ў 1912.
**ПОТАС** Цімафей Мікалаевіч, н. ў 1909.
**РАБЕЦ** Прохар Сцяпанавіч, н. ў 1904.

ВЁСКА СТАРЫНА

**ВАСЮКОВІЧ** Марк Сцяпанавіч, н. ў 1910.
**ВАСЮКОВІЧ** Уладзімір Сцяпанавіч, н. ў 1914.
**ГАРАДЗЕНАК** Іван Рыгоравіч, н. ў 1923.
**КАВАЛЁЎ** Аляксандр Анісімавіч, н. ў 1921.
**КАВАЛЁЎ** Аляксандр Захаравіч, н. ў 1910.
**МАРКОВІЧ** Ілья Пятровіч, н. ў 1923.
**МАЛАШОНАК** Павел Сідаравіч, н. ў 1912.
**МІКІЦЕВІЧ** Мікалай Аляксандравіч, н. ў 1923.
**ТРУС** Мікалай Фёдаравіч, н. ў 1927.
**ШЭКА** Андрэй Сафронавіч, н. ў 1907.

ВЁСКА СЦЕНКА

**ГАМАНОВІЧ** Вольга Піліпаўна, н. ў 1925.
**ГМЫРАК** Васіль Міхайлавіч, н. ў 1920.
**ГМЫРАК** Іван Пятровіч, н. ў 1903.
**ГМЫРАК** Пётр Міхайлавіч, н. ў 1919.
**ГМЫРАК** Сцяпан Аляксеевіч, н. ў 1900.
**ГМЫРАК** Сяргей Ігнатавіч, н. ў 1914.
**ДАЙЛІДОВІЧ** Васіль Піліпавіч, н. ў 1912.
**ДАЙЛІДОВІЧ** Іван Канстанцінавіч, н. ў 1908.
**ДАЙЛІДОВІЧ** Мікалай Рыгоравіч, н. ў 1911.
**ДАЙЛІДОВІЧ** Якаў Іванавіч, н. ў 1923.
**ДЗЕМІДОВІЧ** Пётр Антонавіч, н. ў 1919.
**КАЗАЧОНАК** Васіль Сцяпанавіч, н. ў 1920.
**КАЗАЧОНАК** Іван Сцяпанавіч, н. ў 1923.
**КАЗАЧОНАК** Міхаіл Пятровіч, н. ў 1924.
**КЛІМКО** Антон Якаўлевіч, н. ў 1902.
**ПЯЦКО** Сямён Сямёнавіч, н. ў 1914.
**САКОВІЧ** Васіль Тарасавіч, н. ў 1923.
**СІНІЦА** Ягор Яўхімавіч, н. ў 1920.
**ЧЫРВІНСКІ** Іван Васілевіч, н. ў 1926.
**ЮДЗЁНАК** Міхаіл Аляксандравіч, н. ў 1913.
**ЮДЗЁНАК** Міхаіл Максімавіч, н. ў 1918.

ВЁСКА ТАРГУНЫ

**БУНЕЦ** Васіль Антонавіч, н. ў 1905.
**ГАМАНОВІЧ** Ілья Аляксандравіч, н. ў 1920.
**ГУШЧЫК** Рыгор Ісакавіч, н. ў 1931.
**ДАНІЛОВІЧ** Васіль Іванавіч, н. ў 1901.
**ДАНІЛОВІЧ** Лявон Фёдаравіч, н. ў 1926.
**ДОРЦ** Прохар Рыгоравіч, н. ў 1904.
**ДУНЕЦ** Уладзімір Нікандравіч, н. ў 1919.
**КАВАЛЕВІЧ** Мірон Якаўлевіч.
**КАРНІЛОВІЧ** Іван Мацвеевіч, н. ў 1900.
**КІРЫЛЬЧУК** Міхаіл Піліпавіч, н. ў 1918.
**КОРСУН** Васіль Іванавіч, н. ў 1902.
**КОРСУН** Павел Васілевіч, н. ў 1926.
**МАЛЮЖАНЕЦ** Алена Аляксандраўна, н. ў 1924.
**МАЛЮЖАНЕЦ** Аляксандр Ігнатавіч, н. ў 1922.
**МАЛЮЖАНЕЦ** Васіль Іванавіч, н. ў 1922.
**МАЛЮЖАНЕЦ** Іван Іванавіч, н. ў 1922.
**МАЛЮЖАНЕЦ** Уладзімір Еўдакімавіч, н. ў 1911.
**МАЛЮЖАНЕЦ** Фёдар Сцяпанавіч, н. ў 1906.
**МАСКАЛЁНАК** Антон Пятровіч, н. ў 1921.
**МАСКАЛЁНАК** Іван Іванавіч, н. ў 1922.
**МАСКАЛЁНАК** Пётр Прохаравіч, н. ў 1916.
**МАСКАЛЁНАК** Пётр Рыгоравіч, н. ў 1916.
**МІРОНАЎ** Рыгор Патапавіч, н. ў 1917.

**НАЙДЗЯНОВІЧ** Аляксандр Лявонавіч, н. ў 1913.
**НАЙДЗЯНОВІЧ** Анатоль Лявонавіч, н. ў 1924.
**НАЙДЗЯНОВІЧ** Іван Міхайлавіч, н. ў 1905.
**СПІЧОНАК** Кузьма Міхайлавіч,
**СПІЧОНАК** Уладзімір Мікалаевіч,
**ТРУС** Іван Пятровіч, н. ў 1909.
**ТРУС** Іван Сямёнавіч, н. ў 1908.
**ТРУС** Міхаіл Пятровіч, н. ў 1902.

ВЁСКА ТРАСЦЯНІЦА

**НАВУМАЎ** Фёдар Канстанцінавіч, н. ў 1917.
**ПАДБЯРЭЗСКІ** Іван Варфаламеевіч, н. ў 1904.
**ПАРЦЯНКА** Васіль Мікітавіч, н. ў 1921.

ВЁСКА ТУМІЛАВІЧЫ

**АНЦІПАРОВІЧ** Уладзімір Аляксандравіч, н. ў 1901.
**ВАСІЛЕВІЧ** Фёдар Мікалаевіч, н. ў 1924.
**ГАЎРЫЛОВІЧ** Мікалай Кузьміч,
**ГУШЧЫК** Сцяпан Піліпавіч, н. ў 1900.
**ЗАГОРСКІ** Сцяпан Міхайлавіч, н. ў 1923
**КАВАЛЁЎ** Сцяпан Захаравіч, н. ў 1904.
**КАВАЛЁЎ** Сяргей Платонавіч, н. ў 1916.
**КОЗІЧ** Павел Нічыпаравіч, н. ў 1926.
**МАКОРТА** Ганна Фёдараўна, н. ў 1921.
**МАКОРТА** Павел Васілевіч, н. ў 1917.
**МАРКОВІЧ** Мікалай Іванавіч, н. ў 1912.
**МАРКОВІЧ** Павел Рыгоравіч, н. ў 1923.
**ПЕТРАШОНАК** Клаўдзія Іосіфаўна, н. ў 1923.
**ПЛЫШЭЎСКІ** Міхаіл Мітрафанавіч, н. ў 1912.
**РУДЗЬКО** Фёдар Пятровіч, н. ў 1907.
**РЭКУЛЬ** Таццяна Данілаўна, н. ў 1924.
**САСНОЎСКІ** Аляксандр Аляксеевіч, н. ў 1922.
**СІНІЦА** Ніна Сямёнаўна, н. ў 1922.
**СКУРАТ** Павел Іосіфавіч, н. ў 1926.
**СЯРГЕЕЎ** Фёдар Паўлавіч, н. ў 1914.
**ШНІТКО** Мікалай Крысціянавіч, н. ў 1925.
**ШЭВЕЛЬ** Рыгор Іосіфавіч, н. ў 1914.
**ШЭКА** Іван Сафронавіч, н. ў 1918.

ВЁСКА ЧАРНІЧКА 1-я

**ШНІТКО** Аркадзь Герасімавіч, н. ў 1925.

Г.Ф.Макорта.

**ШНІТКО** Аркадзь Крысціянавіч, н. ў 1925
**ШНІТКО** Герасім Назаравіч, н. ў 1901.
**ШНІТКО** Дзмітрый Дзмітрыевіч, н. ў 1926.
**ШНІТКО** Іван Крысціянавіч, н. ў 1926.

ВЁСКА ЧАРНІЧКА 2-я

**ВАСІЛЕВІЧ** Ягор Барысавіч, н. ў 1901.
**СТОМА** Міхаіл Антонавіч, н. ў 1901.
**ШНІТКО** Міхаіл Назаравіч, н. ў 1896.

ВЁСКА ЧАРНІЧКА 3-я

**ВАШЧОНАК** Іван Іосіфавіч, н. ў 1901.
**ВАШЧОНАК** Сяргей Іосіфавіч, н. ў 1907.

ВЁСКА ШАЛАШЫ

**АБУХОВІЧ** Трафім Антонавіч, н. ў 1904.
**АНІКОВІЧ** Аляксандр Васілевіч, н. ў 1923.
**АНІКОВІЧ** Аляксандр Мінавіч, н. ў 1925.
**АНІКОВІЧ** Максім Фёдаравіч, н. ў 1913.
**АНІКОВІЧ** Мікалай Рыгоравіч, н. ў 1920.
**АНІКОВІЧ** Павел Васілевіч, н. ў 1909.
**АНІКОВІЧ** Пётр Ягоравіч, н. ў 1925.
**АНІКОВІЧ** Ягор Рыгоравіч, н. ў 1911.
**ВАСІЛЕВІЧ** Аляксандр Васілевіч, н. ў 1923.
**ВАСІЛЕВІЧ** Павел Парфенавіч, н. ў 1925.
**ВАСІЛЕВІЧ** Прохар Піліпавіч, н. ў 1908.
**ВАСІЛЕВІЧ** Фёдар Піліпавіч, н. ў 1910.
**ВАСІЛЕВІЧ** Ягор Піліпавіч, н. ў 1912.
**ХІЛЬКО** Мікалай Цярэнцьевіч, н. ў 1894.
**ХІЛЬКО** Міхаіл Цярэнцьевіч, н. ў 1905.
**ХІЛЬКО** Павел Кузьміч, н. ў 1906.
**ХІЛЬКО** Рыгор Міхайлавіч, н. ў 1898.

# Жыхары Докшыцкага раёна, узнагароджаныя медалём «За ўдзел у абарончай вайне 1939 года»

**АДАМОВІЧ Іван Яўхімавіч**, н. ў 1912, в. Восава.

**АНУШКЕВІЧ Мікалай Пятровіч**, н. ў 1913, в. Падомхі.

**ГАПАНЁНАК Сямён Мікалаевіч**, н. ў 1908, в. Валодзькі.

**ГРЫГАРОВІЧ Мікалай Іванавіч**, н. ў 1917, в. Крулеўшчына.

**ДАБРЫЯН Казімір Юльянавіч**, н. ў 1913, г. Докшыцы.

**ДЗЕМІДОВІЧ Адольф Мартынавіч**, н. ў 1915, в. Аўсянікі.

**ДЗЕМІДОВІЧ Пётр Іванавіч**, н. ў 1909, в. Камайск.

**ЗЕЛЯНКЕВІЧ Нікадзім Мартынавіч**, н. ў 1911, в. Шантараўшчына.

**КАЗЛОЎСКІ Пётр Міхайлавіч**, н. ў 1917, в. Масловічы.

**КАНАШЫЦ Уладзімір**, н. ў 1914, в. Кіякова.

**КАРОЛЬ Адам Ігнатавіч**, н. ў 1916, в. Вялікае Поле.

**КЕДА Мяфодзій Іванавіч**, н. ў 1908, в. Камайск.

**КІШКО Іосіф Сямёнавіч**, н. ў 1917, в.Валкалата.

**КОЗЕЛ Сцяпан Васілевіч**, н. ў 1915, в. Верацеі.

**КОВЕЛЬ Віталь Іосіфавіч**, н. ў 1915, в. Гняздзілава.

**КОВЕЛЬ Мікалай Ігнатавіч**, н. ў 1909, в. Восава.

**ЛАПКО Мікалай Мікалаевіч**, н. ў 1916, в. Парафьянава.

**ЛІБОЗА Іосіф Аляксандравіч**, н. ў 1908, в. Сітцы.

**ЛІТВІН Юльян Феліксавіч**, н. ў 1917, в. Шылькі.

**ЛІША Павел Іванавіч**, н. ў 1917, в. Сабары.

**МАКАРЭВІЧ Пётр Андрэевіч**, н. ў 1914, в. Старое Сяло.

**НАВОЙЧЫК Вацлаў Іосіфавіч**, н. ў 1914, в. Парафьянава.

**ПЯТРОЎСКІ Канстанцін Юльянавіч**, н. ў 1914, в. Крулеўшчына.

**РАБЕЦ Павел Ануфрыевіч**, н. ў 1916, в. Крулеўшчына.

**САВУЛІЧ Аляксандр Несцеравіч**, г. Докшыцы.

**СУДНІК Сяргей Мікалаевіч**, н. ў 1910, в. Барсукі.

**ФІЛІПОВІЧ Антон Іосіфавіч**, в. Бярозкі.

**ШАРОХ Уладзімір Антонавіч**, н. ў 1914, в. Літоўцы.

**ШАРОХ Уладзімір Васілевіч**, н. ў 1916, в. Струкі.

**ШАНТАР Станіслаў Кастанавіч**, н. ў 1915, в.Крукаўка.

**ЮХНЕВІЧ Сяргей Іванавіч**, н. ў 1917, в. Крулеўшчына.

**ЯЦУКОВІЧ Стафан Мартынавіч**, н. ў 1911, в. Параф'янава.

## Воіны Чырвонай Арміі, якія загінулі ў гады Вялікай Айчыннай вайны пры абароне і вызваленні Докшыцкага раёна і пахаваны на яго тэрыторыі

**АНДРИАНОВ Петр Иванович**, р. 21.9.1918 в Гагинском р-не Нижегородской обл., с июня 1941 в Красной Армии, с мая 1942 на фронте, командир взвода минеров-подрывников, погиб летом 1944, похоронен в г.п. Бегомль.

**З пісьма П.І.Андрыянава маці Г.Дз.Андрыянавай**

**3 сакавіка 1943 г.**

Здравствуйте дорогие родные! Посылаю я Вам свой горячий привет и пожелания всего наилучшего в жизни и делах Ваших.

Вчера получил от Вас письмо — большое спасибо, рад что Вы все живы и здоровы. Я в своих письмах много раз просил маму не беспокоиться обо мне, зачем же некоторые письма вселяют в нее лишнюю тревогу — разве первая боевая «прогулка» у меня, но видится: вновь вернулся совершенно невредим. Коль суждено нам встретиться, так, пройдя по полям боя, сын с победой вернется к матери, как и многие другие сыновья вернутся к своим матерям. Но надо и понимать, что освобождение земли нашей без жертв не обходится. Тогда матери погибших детей должны с гордостью говорить, что сын ее погиб при защите родины, своего отечества и память о погибших будет долго жить не только в сердцах матерей и близких, а и в сердцах будущего поколения. Будь спокойна, милая мама, за своего сынка, живи надеждой встречи, такой же надеждой живу и я.

Вчера получил письмо от Феди — хорошее и дорогое письмо, это пожалуй первое приятное известие о старшем брате. Он мне дал обещание, что будет переписываться с Вами. Он в военном училище. Я думаю, что военная служба основательно поставит его на ноги и поставит в ряды честных советских людей. Видишь, мама, у тебя скоро вся семья будет офицерской. Вы мне напишите, что он Вам пишет.

Напишите мне адрес Лени, мне очень хочется написать ему письмо, узнать о его жизни. Как быстро идет время, ведь скоро бы Вы меня уже встречали инженером, первым инженером из Андриановых, и вот в этом бы ты мама видела свой труд и заботу. За это время подросли и сестренки. И сейчас почти каждая из них уже сумеет покоить твою старость, вот этому надо радоваться. Я очень рад, что Зина изменилась в лучшую сторону, что у нее вырабатывается лучшее качество — скромность, и что она неплохо учится — молодец, Зиночка. Но вот мне не пишешь, это плохо — пиши. Рад, что Таня полная и здоровая девица, но плохо, что она стала хуже учиться, что в ее поведении есть зазнайство и грубость к старшим — стыдно. Мне жаль, что не умеет писать мама, ее письмо было бы для меня самым дорогим, и я бы тогда лучше знал Ваше отношение к ней. Однако мне известно, что Таня грубит маме — это уж совсем плохо и не по-комсомольски. Танюша! Ты уже взрослая и тебе надо понимать, что хорошо, и что плохо. Почему ты грубо относишься к старшим и хуже стала учиться?

Теперь к тебе, дорогая племянница, кого больше всего ругал в бытность и к кому теперь больше всего питаю уважение и благодарность.

Тебя, дорогая Катюша, поздравляю с днем ангела и в день твоего девятнадцатилетия посылаю тебе самый теплый братский привет и пожелание всего наилучшего в твоей жизни. И больше всего желаю тебе быть в добром здравии. Пусть эти несколько строк заменят мое присутствие на твоих именинах, пусть они вселят в тебя бодрость. Будут еще другие подобные дни, когда мы соберемся все вместе и по-настоящему отпразднуем. А сейчас, как и раньше, я прошу тебя быть взрослой, любить и уважать маму и заботиться о благополучии всей семьи.

Пиши мне часто письма, что нового у Вас, как живут все наши — всем им от меня большой привет.

Будьте здоровы и счастливы.

Крепко целую. Ваш Петя.

2078 полевая почта,
часть 666 Андрианову П.И.

**БАЙБЕКОВ Григорий Иванович**, рядовой 306-й сд, погиб 2.7.1944 при освобождении Докшиц.

**БОНДАРЬ Павел Афанасьевич**, р. в 1922 в пос. Красная Заря Орловской обл., сержант роты автоматчиков 850-го сп, погиб 30.6.1944, похоронен в г.п. Бегомль.

**ВОРОХ Николай Григорьевич**, р. в 1925 в с. Пакуль М.-Коцюбинского р-на Черниговской обл., рядовой 850-го сп, погиб 29.6.1944, похоронен в г.п. Бегомль.

**ГОЛОВЧЕНКО Николай Федотович**, р. в 1910 в г. Хорол Полтавской обл., рядовой 850-го сп, погиб 30.6.1944, похоронен в г.п. Бегомль.

**ДЕЙНА Алексей Моисеевич**, р. в 1925 в с. Суск Киверцовского р-на Волынской обл., рядовой 850-го сп, погиб 30.6.1944, похоронен в г.п. Бегомль.

**ДИМИТРИН Петр Егорович**, р. в 1915 в Челябинской обл., сержант 850-го сп, погиб 30.6.1944, похоронен в г.п. Бегомль.

**ИВАХНЕНКО Михаил Иванович**, р. в 1902 в Глушковском р-не Курской обл., рядовой 854-го сп, погиб 29.6.1944, похоронен в г.п. Бегомль.

**КАЛЬКОВ Алексей Терентьевич**, р. в 1916 в с. Унзуни Острожского р-на Ровенскай обл., рядовой 850-го сп, погиб 29.6.1944, похоронен в г.п. Бегомль.

**КАРПИНЧУК Василий Трофимович**, р. в 1923 в с. Кунин Мизочского (теперь Здолбуновского) р-на Ровенской обл., рядовой 850-го сп, погиб 30.6.1944, похоронен в г.п. Бегомль.

**КАРПЮК Владимир Петрович**, р. в д. М. Городица Острожского р-на Ровенской обл., рядовой 850-го сп, погиб 29.6.1944, похоронен в г.п. Бегомль.

**КНЯЗЕВ Иван Федорович**, р. в 1925 в с. Филатское Косихинского р-на Алтайского края, рядовой 850-го сп, погиб 30.6.1944, похоронен в г.п. Бегомль.

**КОКШЕНЕВ Петр Никифорович**, р. в 1914 на прииске Соловьевск Читинской обл., ст. сержант, снайпер 850-го сп, погиб 30.6.1944, похоронен в г.п. Бегомль.

**КОРОЛЕВ Павел Тимофеевич**, р. в 1906 в г.п. Аргаяш Челябинской обл., старшина, санинструктор 850-го сп, погиб 30.6.1944, похоронен в г.п. Бегомль.

**КУЗМИНОВ Дмитрий Трофимович**, р. в 1925 в пос. Троицк Кочковского р-на Новосибирской обл., рядовой 850-го сп, погиб 29.6.1944, похоронен в г.п. Бегомль.

**МИНАКОВ Сергей Василевич**, р. в 1924 в Пушкинском р-не Московской обл., мл. сержант, минометчик 850-го сп, погиб 29.6.1944, похоронен в г.п. Бегомль.

**НАРИЛКОВ Александр Николаевич**, р. в г. Иланский Красноярского края, рядовой 850-го сп, погиб 30.6.1944, похоронен в г.п. Бегомль.

**НИЦАЙ Василий Никитович**, р. в 1908 в г. Чернигов, Украина. В Красной Армии с 1930. Окончил военную школу летчиков (1936). Воевал в Испании. Участник советско-финляндской войны 1939—40. Во время Великой Отечественной войны с 1941 на фронте, майор, штурман 132-го бомбардировочного авиаполка 334-й бомбардировочной авиадивизии, штурман экипажа Героя Советского Союза И.С.Полевого. Награжден 2 орденами Красного Знамени (1939, 1944), орденом Отечественной войны 1-й степени (1945, посмертно), медалью «За боевые заслуги». Погиб 20.8.1944 в районе д. Моложане Докшицкого р-на, похоронен в г. Докшицы.

Г.И.Байбсков.

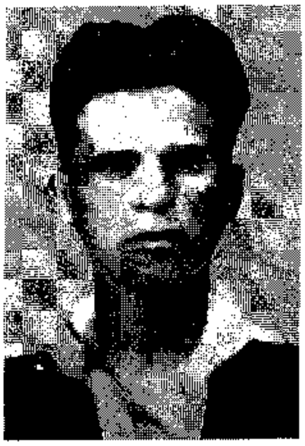

П.А.Бондарь.

А.Т.Кальков.

**ПАНЧЕНКО Анатолий Михайлович**, р в 1921 в г. Алматы, Казахстан, мл. лейт., штурман бомбардировщика, погиб 29.6.1941, похоронен в урочище Калюга Березковского сельсовета.

**ПОЛЕВОЙ Иван Степанович**, Герой Советского Союза. Погиб 20.8.1944, похоронен в г. Докшицы. См. статью на стр. 374.

**РОМАНЕНКО Георгий Кириллович**, р. в 1913 в г. Мариуполь Донецкой обл., лейт., командир экипажа бомбардировщика, погиб 29.6.1941, похоронен в урочище Калюга Березковского сельсовета.

**СВИСТУНОВ Степан Яковлевич**, р. в 1904 в пос. Кр. Дубровка Н.-Карельского р-на Тверской обл., рядовой 850-го сп, погиб 29.6.1944, похоронен в г.п. Бегомль.

**СИЛАЕВ Владимир Георгиевич**, р. в 1924 в д. Рудаково Серпуховского р-на Московской обл., гв.

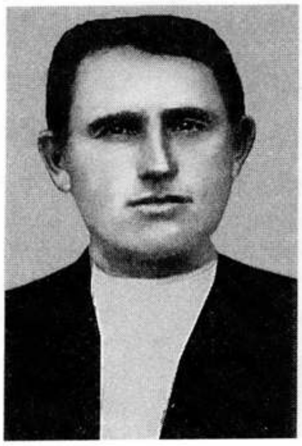

В.З.Ткачук.

В.Н.Фролов.

сержант, командир отделения транспортной роты 850-го сп, погиб 29.6.1944, похоронен в д. Бабцы.

**СЛАВЮК Федот Федорович**, р. в 1904 в с. Сатиево Дубновского р-на Ровенской обл., рядовой 850-го сп, погиб 29.6.1944, похоронен в г.п. Бегомль.

**СМИРНОВ Иван Александрович**, р. в 1902 в д. Максимово Грязовецкого р-на Вологодской обл., ст. лейтенант, командир роты 854-го сп, погиб 2.7.1944, похоронен в д. Новоселки.

**СМИРНОВ Михаил Филиппович**, р. в 1895 в д. Фомищи Ивановской обл., рядовой 850-го сп, погиб 29.6.1944, похоронен в г.п. Бегомль.

**СТАСИКОВ Николай Филиппович**, р. в 1925 в с. Стеклянки Новошульбинского р-на Семипалатинской обл., ряд. 850-го сп, погиб 30.6.1944, похоронен в г.п. Бегомль.

**ТКАЧУК Василий Захарович**, р. в 1915 в с. Сатиево Дубновского р-на Ровенской обл., рядовой 850-го сп, погиб 29.6.1944, похоронен в г.п. Бегомль.

**УСТИМЧУК Александр Ефремович**, р. в 1910 в с. Матейки Цуманьского (теперь Киверцовский) р-на Волынской обл., рядовой 850-го сп, погиб 29.6.1944, похоронен в г.п. Бегомль.

**ФРОЛОВ Василий Николаевич**, р. в 1916 в д. Павловка Владимирской обл., ст. лейт., лётчик, погиб 29.6.1941, похоронен в г.п. Бегомль.

**ХЕДАБЕРДИЕВ Иргамберды**, р. в 1902 в Шафирканском р-не Бухарской обл., рядовой 850-го сп, умер от ран 29.6.1944, похоронен в г.п. Бегомль.

**ЧЕНЧИК Иван Фролович**, р. в 1926 в г.п. Червоное Глуховского р-на Сумской обл., рядовой 850-го сп, погиб 29.6.1944, похоронен в г.п. Бегомль.

Помнік на брацкай магіле воінаў у г. Докшыцы.

**ШУМКО Степан Афанасьевич**, р. в 1921 в г. Кировоград, Украина. В 1939 поступил в Свердловский университет, но вскоре был призван в Красную Армию, стал стрелком-радистом бомбардировщика. Демобилизоваться и вернуться на учебу не успел — началась война. В 1943, когда его самолет был сбит, остался жив, но получил сильную контузию. После лечения и отпуска попал в 132-й бомбардировочный авиаполк 334-й бомбардировочной авиадивизии стрелком-радистом в экипаж Героя Советского Союза И.С.Полевого. Участвовал в освобождении Беларуси. Когда 20.8.1944 самолет был подбит и упал, немного не дотянув до аэродрома около д. Моложане Докшицкого района (где базировался полк), один из экипажа остался в живых, но от полученных ран умер 21.8.1944 в полевом госпитале. Похоронен в г. Докшицы.

# Воіны-землякі, якія загінулі ці прапалі без вестак у гады Вялікай Айчыннай вайны

## ГОРАД ДОКШЫЦЫ

**БАРЫСЕВІЧ Людвіг Сцяпанавіч**, н. ў 1909, на фронце з ліпеня 1944, радавы 13-га пп, в/ч 65510 Войска Польскага, загінуў 21.1.1945 каля пас. Вулька Варшаўскага ваяв., Польшча.

**БЕРЗОН Лейб Мендзелевіч**, н. ў 1914, радавы, загінуў 15.8.1944 у Літве.

**БОЖАК Сяргей Васілевіч**, радавы 74-га сп 321-й сд, загінуў 26.1.1945 у Германіі.

**БЯРОЗКА Рыгор Бенядзіктавіч**, н. ў 1903 у в. Куцькава Сенненскага р-на Віцебскай вобл., у Чырвонай Арміі са жніўня 1941, радавы, прапаў без вестак у кастрычніку 1944.

**ВАЯДЗІР Алік Яфімавіч**, н. ў 1925 у Докшыцах, радавы 1236-га сп 372-й сд, загінуў 1.2.1945 у г. Мальборк Эльблангскага ваяв., Польшча.

**ВОРАНАЎ Уладзімір Іванавіч**, н. ў 1913 у г. Пенза, у Чырвоную Армію прызваны Докшыцкім РВК у ліпені 1944, радавы, прапаў без вестак у кастрычніку 1944.

**ЗАВАЛЯЕЎ Мітрафан Іванавіч**, н. ў 1905 у в. Матрункі Мазырскага р-на Гомельскай вобл., у Чырвоную Армію прызваны 5.11.1944 Докшыцкім РВК, сяржант, камандзір стралковага аддзялення, в/ч 15339, прапаў без вестак у лютым 1945.

**ЗАМБРЖЫЦКІ Антон Мікалаевіч**, н. ў 1919, радавы, прапаў без вестак 20.10.1944.

**ІОФЕ Лазар Якаўлевіч**, н. ў 1918, сяржант, камандзір аддзялення 153-й сд, загінуў 26.1.1945 у Польшчы.

**КАРПОВІЧ Уладзімір Ільіч**, н. ў 1909, радавы 203-й аашр, памёр ад ран 24.4.1945 у эвакашпіталі № 128, Германія.

**КАШПІРАЎ Барыс Аляксеевіч**, н. ў 1910 у Ленінградзе, у Чырвонай Арміі з 1941, сяржант, прапаў без вестак у кастрычніку 1942.

**КВЯЦІНСКІ Эдвард Міхайлавіч**, на фронце са жніўня 1944, радавы Войска Польскага, в/ч 02037, загінуў 24.4.1945 у Польшчы.

**КЛЯПАЦКІ Іван Апанасавіч**, радавы в/ч 54089, памёр ад ран 29.9.1945, пахаваны ў г. Шапятоўка Хмяльніцкай вобл.

**КРОП Вацлаў Іосіфавіч**, на фронце з ліпеня 1944, радавы 13-га пп Войска Польскага, в/ч 65510, загінуў 23.4.1945 у Германіі.

**КУЛАКОЎСКІ Уладзімір Пятровіч**, радавы 173-й аашр, загінуў 2.3.1945 ва Усх. Прусіі.

**ЛАШЧЫНСКІ Яўген Пятровіч**, на фронце з ліпеня 1944, радавы 13-га пп Войска Польскага, в/ч 65510, загінуў 19.4.1945 у Польшчы.

**ЛЕБЕДЗЕЎ Хасан Ібрагімавіч**, н. ў 1924, гв. радавы 18-га сп, загінуў 16.9.1944, пахаваны ў г. Дабеле, Латвія.

**МАЛЫШАЎ Аляксей Іванавіч**, н. ў в. Мікольскае Калышлейскага р-на Пензенскай вобл., у Чырвонай Арміі з 1.9.1940, радавы, прапаў без вестак у верасні 1944.

**МАЦЕЕЎСКІ Уладзіслаў Пятровіч**, радавы, загінуў 24.4.1945.

**МАЦКЕВІЧ Вінцэнт Адольфавіч**, на фронце з ліпеня 1944, радавы 13-га пп Войска Польскага, в/ч 65510, загінуў 26.4.1945 каля г. Баутцэн, Польшча.

**ПАЎЛЮШЭНКА Мечыслаў Францавіч**, на фронце з ліпеня 1944, радавы вучэбнага батальёна 5-й пд Войска Польскага, прапаў без вестак 21.4.1945.

**РАГУЛЬКА Іван Адольфавіч**, н. ў 1924, на фронце з ліпеня 1944, радавы 34-га пп Войска Польскага, загінуў 27.4.1945 каля г. Баутцэн, Польшча.

**РАГУЛЬКА Станіслаў Адольфавіч**, н. ў 1923, на фронце з ліпеня 1944, радавы 1-га сп, загінуў 19.11.1944, пахаваны ў г. Вечаш, Венгрыя.

**РЫНДЗЁНАК Мікалай Мацвеевіч**, н. ў 1920, у Чырвонай Арміі з 1940, радавы, в/ч 02014, прапаў без вестак у снежні 1944.

**РЫНДЗЁНАК Уладзімір Мацвеевіч**, н. ў 1912 у г. Докшыцы, працаваў шахцёрам на станцыі Вечар-Кут Днепрапятроўскай вобл., у Чырвонай Арміі з 1941, радавы, прапаў без вестак.

**САКАЛОЎСКІ Эдуард Іосіфавіч**, н. ў 1914, радавы 599-га сп 145-й сд 43-й А, загінуў 4.8.1944 у Біржайскім р-не, Літва.

**СТРАІЛАЎ Анатолій Рыгоравіч**, н. ў 1908, лейтэнант, начальнік артылерыйскага забеспячэння мсб 63-й атбр, прапаў без вестак 25.7.1942.

**ТАРАСЕВІЧ Пётр Іванавіч**, радавы, загінуў 13.1.1945, пахаваны ў г. Гусеў Калінінградскай вобл.

**ЯВІД Уладзіслаў Дамітрыевіч**, на фронце з ліпеня 1944, радавы вучэбнага батальёна 5-й пд Войска Польскага, загінуў 21.4.1945.

## БЯГОМЛЬСКІ ПАСЯЛКОВЫ САВЕТ

### ВЁСКА АЗЕРЦЫ

**АНАНІЧ Юльян Фадзеевіч**, н. ў 1905, радавы, у Чырвонай Арміі з 23.6.1941, прапаў без вестак у 1941.

**БАЖОК Міхаіл Аляксандравіч**, н. ў 1926, радавы, у Чырвонай Арміі з ліпеня 1944, прапаў без вестак у 1944.

**СКУРАТ Васіль Антонавіч**, н. ў 1914, камандзір стралковага ўзвода 435-га сп 3-й сд, загінуў 19.12.1941 каля в. Вячкава Волхаўскага р-на Ленінградскай вобл.

М.М.Скакун.

**СКУРАТ Васіль Андрэевіч**, н. ў 1915, радавы, прапаў без вестак у 1944.

**ЮРКАВІЧ Міхаіл Рыгоравіч**, н. ў 1917, у Чырвонай Арміі з 3.2.1940, мал. сяржант, камандзір аддзялення 318-га гап, загінуў у нямецкім палоне ў лютым 1942.

ВЁСКА АСАВЫ

**ВІШНЕЎСКІ Іосіф Адольфавіч**, н. ў 1914, радавы 449-га сп 144-й сд, загінуў 25.10.1944, пахаваны ў Несцераўскім р-не Калінінградскай вобл.

**ВОЙНІЧ Іван Сямёнавіч**, н. ў 1893, гв. радавы 291-га сп 96-й гв. сд, памёр ад ран у амсб № 479 7.2.1945, пахаваны ў пас. Піліпаўка Праўдзінскага р-на Калінінградскай вобл.

**ГАРАЎЧЫК Дзмітрый Антонавіч**, н. ў 1914, у Чырвоную Армію прызваны 26.3.1941 Бягомльскім РВК, радавы, прапаў без вестак у верасні 1944.

**КОВЕЛЬ Андрэй Іванавіч**, н. ў 1903, радавы, прапаў без вестак у студзені 1945.

**КОВЕЛЬ Максім Дзмітрыевіч**, н. ў 1900, радавы 491-га сп 159-й сд 5-й А, загінуў 29.7.1944, пахаваны ў г. Кайшадорыс, Літва.

**КОВЕЛЬ Якаў Дамітрыевіч**, радавы 491-га сп 159-й сд 5-й А, загінуў 23.8.1944, пахаваны ў г. Казлу-Руда, Літва.

**ЛАПАЦЬ Іван Мікалаевіч**, н. ў 1898, радавы, загінуў 10.8.1944 у Шакяйскім р-не, Літва.

**ПАЛІТЫКА Аляксандр Паўлавіч**, н. ў 1918, ст. сяржант, механік-вадзіцель 1435-га сап, загінуў 17.11.1943, пахаваны ў в. Косціна Аршанскага р-на Віцебскай вобл.

**ПАЛІТЫКА Мікалай Паўлавіч**, н. ў 1914, радавы 112-га сп, загінуў 22.12.1941.

**ПАЛІТЫКА Самуіл Адамавіч**, н. ў 1916, у Чырвоную Армію прызваны у чэрвені 1939 Бягомльскім РВК, сяржант, танкіст, прапаў без вестак у верасні 1944.

**ПАЛІТЫКА Самуіл Васілевіч**, н. ў 1916, у Чырвоную Армію прызваны ў 1938, сяржант. Удзельнік абароны Брэсцкай крэпасці, прапаў без вестак у 1941.

**ПАЛІТЫКА Фама Пятровіч**, н. ў 1913, ст. сяржант, загінуў 23.6.1941.

**СКАКУН Емяльян Ільіч**, н. ў 1916, радавы, загінуў у кастрычніку 1944.

**СКАКУН Іван Андрэевіч**, н. ў 1918, радавы в/ч 15290, загінуў 10.8.1942, пахаваны ў Смаленскай вобл.

**СКАКУН Іван Юр'евіч**, радавы 491-га сп 159-й сд 5-й А, загінуў 2.8.1944 у г. Пандэліс, Літва.

**СКАКУН Мікалай Маркавіч**, н. ў 1914, у Чырвоную Армію прызваны ў чэрвені 1939 Бягомльскім РВК, радавы. Удзельнік абароны Брэсцкай крэпасці, прапаў без вестак у 1941.

**СКАКУН Мікалай Федаравіч**, н. ў 1923, у Чырвоную Армію прызваны 21.7.1944 Бягомльскім РВК, радавы, прапаў без вестак у студзені 1945.

**СКАКУН Сямён Цімафеевіч**, н. ў 1925, радавы 247-га гв. сп 84-й гв. сд, загінуў 24.3.1945 ва Усходняй Прусіі.

**СУШКО Мікалай Пятровіч**, н. ў 1924, у Чырвоную Армію прызваны 22.7.1944 Бягомльскім РВК, радавы, прапаў без вестак у снежні 1944.

**СУШКО Павел Сцяпанавіч**, н. ў 1894, радавы, загінуў 10.8.1944 каля в. Валюле Шакяйскага р-на, Літва.

**ШПЭТ Андрэй Міхайлавіч**, н. ў 1920, радавы, прапаў без вестак у жніўні 1944.

**ШЫЛА Іван Якаўлевіч**, н. ў 1924, радавы, прапаў без вестак у 1942.

**ШЫЛА Якаў Язэпавіч**, н. ў 1905, радавы, прапаў без вестак у верасні 1944.

ВЁСКА АТРАХІМАЎКА

**БАРАН Васіль Аляксеевіч**, н. ў 1925, у Чырвонай Арміі з ліпеня 1944, гв. радавы 175-га гв. сп, загінуў 29.4.1945 у Германіі.

**ІГНАЦЁНАК Мікалай Іванавіч**, н. ў 1925, у Чырвонай Арміі з ліпеня 1944, радавы, загінуў у лістападзе 1944.

**МІКУЛІЧ Дамітрый Сямёнавіч**, н. ў 1916, радавы, прапаў без вестак у 1944.

ВЁСКА АТРУБ

**БУЛАНДА Рыгор Ануфрыевіч**, н. ў 1900 у в. Мсціж Барысаўскага р-на Мінскай вобл., на фронце з лютага 1942, радавы, памёр ад ран 25.11.1942.

**ГУЗНЯК Адам Сцяпанавіч**, н. ў 1920, радавы, прапаў без вестак у ліпені 1944.

**ГУЗНЯК Андрэй Пятровіч**, н. ў 1924, радавы 633-га сп 157-й сд, памёр ад ран 27.1.1945, пахаваны ў пас. Маёўка Чарняхоўскага р-на Калінінградскай вобл.

**ГУЗНЯК Сцяпан Васілевіч**, н. ў 1913, у Чырвоную Армію прызваны 20.7.1940 Бягомльскім

РВК, радавы 7-га тп, прапаў без вестак у кастрычніку 1944.

**ГУЗНЯК Уладзімір Міхайлавіч**, н. ў 1924, у Чырвоную Армію прызваны 22.7.1944 Бягомльскім РВК, радавы, прапаў без вестак у лістападзе 1944.

**ГУЗНЯК Якаў Рыгоравіч**, н. ў 1910, радавы, загінуў 7.8.1944 каля в. Кумчырк, Літва.

**КУРНЫШ Сцяпан Іванавіч**, гв. радавы, аўтаматчык 18-й гв. тбр, загінуў 6.8.1944 каля в. Манкуны, Літва.

**ЦЫПЛЯК Ілья Васілевіч**, н. ў 1913 у в. Мсціж Барысаўскага р-на Мінскай вобл., у Чырвоную Армію прызваны 5.4.1941 Бягомльскім РВК, радавы, прапаў без вестак у верасні 1944.

**ШЫЛА Пётр Міхайлавіч**, гв. радавы 27-га гв. сп 11-й гв. сд, загінуў 23.4.1945, пахаваны ў г. Прыморск Слаўскага р-на Калінінградскай вобл.

**ШЫЛА Сцяпан Сцяпанавіч**, н. ў 1912, радавы, прапаў без вестак у студзені 1945.

**ШЫЛА Яфім Фёдаравіч**, н. ў 1916, радавы, прапаў без вестак у верасні 1941.

ВЁСКА БАБЦЫ

**ГЕРАСІМЁНАК Аляксей Андрэевіч**, н. ў 1924, радавы 612-га сп 144-й сд 5-й А, загінуў 15.8.1944, пахаваны ў г. Расейняй, Літва.

**ГЕРАСІМЁНАК Васіль Паўлавіч**, н. ў 1925, радавы 226-га сп 63-й сд, загінуў 18.1.1945, пахаваны ў пас. Чыстыя Пруды Несцераўскага р-на Калінінградскай вобл.

**ГЕРАСІМЁНАК Ілья Іосіфавіч**, н. ў 1920, радавы, прапаў без вестак у ліпені 1944.

**ГЕРАСІМЁНАК Леанід Васілевіч**, н. ў 1925, радавы 1233-га сп 371-й сд, загінуў 30.10.1944 каля в. Аўгілай, Літва.

**ГЕРАСІМЁНАК Максім Сцяпанавіч**, н. ў 1915, радавы, прапаў без вестак.

**ГЕРАСІМЁНАК Мікалай Лаўрэнцьевіч**, яфрэйтар, намеснік камандзіра стралковага аддзялення 577-га сп, загінуў 25.3.1945 каля г. Гдыня, Польшча.

**ГЕРАСІМЁНАК Рыгор Дзмітрыевіч**, н. ў 1902, радавы, прапаў без вестак.

**ГЕРАСІМЁНАК Савелій Міхайлавіч**, н. ў 1920, сяржант 54-га мпмб, загінуў 15.1.1943, пахаваны ў г. Цямрук Краснадарскага краю.

**ГЕРАСІМЁНАК Улас Іосіфавіч**, н. ў 1920, радавы, з 1941 на фронце, прапаў без вестак.

**ГЕРАСІМЁНАК Юрый Міхайлавіч**, н. ў 1916, у Чырвоную Армію прызваны 23.6.1941 Бягомльскім РВК, радавы, прапаў без вестак.

**ГЕРАСІМЁНАК Ягор Дзмітрыевіч**, н. ў 1903, у Чырвонай Арміі з 22.7.1944, радавы в/ч 40249, прапаў без вестак у красавіку 1945.

**ГЕРАСІМЁНАК Яфім Яфімавіч**, н. ў 1919, у Чырвоную Армію прызваны ў 1941 Бягомльскім РВК, радавы, прапаў без вестак.

**ДЗЯМЕШКА Мікалай Арцёмавіч**, н. ў 1909, у Чырвоную Армію прызваны 23.6.1941 Бягомльскім РВК, радавы, прапаў без вестак у верасні 1941.

**ДЗЯМЕШКА Ціхан Сідаравіч**, н. ў 1899, радавы, санітар 291-га сп 63-й сд, загінуў 14.3.1945 ва Усх. Прусіі.

**ЗАХАРЭВІЧ Пётр Андрэевіч**, гв. ст. лейтэнант, камандзір батарэі 198-га гв. ап, загінуў 11.5.1944.

**КАМІНСКІ Барыс Лукіч**, н. ў 1909, у Чырвоную Армію прызваны 23.6.1941 Бягомльскім РВК, радавы, прапаў без вестак у верасні 1941.

**КАМІНСКІ Сцяпан Емяльянавіч**, н. ў 1904, радавы 633-га сп 157-й сд, загінуў 22.11.1944, пахаваны ў пас. Калініна Несцераўскага р-на Калінінградскай вобл.

**КУДЗЕРКА Андрэй Пятровіч**, радавы 449-га сп 144-й сд 5-й А, загінуў 14.8.1945 у Маньчжурыі.

**КУДЗЕРКА Васіль Нічыпаравіч**, н. ў 1898, у Чырвоную Армію прызваны 10.7.1944 Бягомльскім РВК, радавы, прапаў без вестак у снежні 1944.

**КУДЗЕРКА Мікалай Мікалаевіч**, н. ў 1921, у Чырвоную Армію прызваны ў 1941 Бягомльскім РВК, радавы, прапаў без вестак.

**КУДЗЕРКА Сцяпан Васілевіч**, н. ў 1924, у Чырвоную Армію прызваны летам 1944 Бягомльскім РВК, радавы 20-га сп 20-й сд 28-й А, загінуў 20.3.1945, пахаваны ў пас. Мамонава Баграціёнаўскага р-на Калінінградскай вобл.

**ЛАГОЎСКІ Іосіф Данілавіч**, н. ў 1908, у в. Пакалін Смалявіцкага р-на Мінскай вобл., у Чырвонай Арміі з чэрвеня 1941, радавы, прапаў без вестак у верасні 1944.

**МЯДЗЕЛЕЦ Лука Сцяпанавіч**, н. ў 1915, радавы, прапаў без вестак у кастрычніку 1944.

**СТАВЕР Макар Несцеравіч**, н. ў 1906, радавы 155-га сп, памёр ад ран 15.5.1945, пахаваны каля г. Брандэнбург, Германія.

**СТАВЕР Пракоп Антонавіч**, н. ў 1905, у Чырвоную Армію прызваны 10.7.1944 Бягомльскім РВК, радавы, прапаў без вестак у снежні 1944.

**ЦІХАНАВЕЦ Васіль Васілевіч**, н. ў 1918, у Чырвоную Армію прызваны ў студзені 1939 Бягомльскім РВК, прапаў без вестак у верасні 1944.

**ЦІХАНАВЕЦ Васіль Лявонцьевіч**, н. ў 1922, радавы, у Чырвоную Армію прызваны 12.7.1944 Бягомльскім РВК, прапаў без вестак у 1944.

**ЦІХАНАВЕЦ Кірыла Мікалаевіч**, н. ў 1909, у Чырвоную Армію прызваны 23.6.1941 Бягомльскім РВК, радавы, прапаў без вестак у верасні 1944.

**ЦІХАНАВЕЦ Мікалай Васілевіч**, н. ў 1923, гв. радавы 196-га гв. сп 67-й гв. сд, загінуў 10.1.1945, пахаваны на Прыекульскіх ваенных могілках, Латвія.

**ЦІХАНАВЕЦ Уладзімір Ануфрыевіч**, н. ў 1920, мал. сяржант, камандзір аддзялення батальё-

на аўтаматчыкаў 70-й амсбр, загінуў 27.3.1945 каля н.п. Руптоўск Кракаўскага ваяв., Польшча.

**ЦІХАНАВЕЦ Фёдар Лявонцьевіч**, н. ў 1912, у Чырвоную Армію прызваны ў чэрвені 1941 Бягомльскім РВК, радавы в/ч 24131, загінуў 11.8.1942.

ВЁСКА БАЯРЫ

**ГЕРАСІМЁНАК Уладзімір Мікалаевіч**, н. ў 1914, у Чырвонай Арміі з верасня 1936, старшына, прапаў без вестак у кастрычніку 1944.

**ГЛАЗКО Андрэй Андрэевіч**, н. ў 1890, радавы, прапаў без вестак у 1943.

**ГЛАЗКО Андрэй Лукіч**, н. ў 1899, радавы 1231-га сп 371-й сд, загінуў 17.1.1945, пахаваны на ст. Голубева Гур'еўскага р-на Калінінградскай вобл.

**ГЛАЗКО Васіль Пятровіч**, н. ў 1920, радавы, прапаў без вестак у 1944 ва Усх. Прусіі.

**ГЛАЗКО Васіль Ціханавіч**, н. ў 1909, у Чырвонай Арміі з 22.7.1944, радавы, прапаў без вестак у верасні 1944.

**ГЛАЗКО Мікалай Пятровіч**, н. ў 1910, у Чырвонай Арміі з 23.6.1941, радавы в/ч 8682, загінуў 7.7.1941.

**ГЛАЗКО Павел Пятровіч**, н. ў 1903, радавы 852-га сп 277-й сд 5-й А, загінуў 5.2.1945, пахаваны ў пас. Корнева Баграціёнаўскага р-на Калінінградскай вобл.

**КАМІНСКІ Васіль Барысавіч**, н. ў 1921, радавы в/ч 05282, памёр ад ран 21.7.1944, пахаваны ў г. Салмі, Карэлія.

**КАМІНСКІ Піліп Барысавіч**, н. ў 1917, радавы, прапаў без вестак у 1941.

**КАМІНСКІ Сцяпан Аляксандравіч**, н. ў 1906, радавы 1229-га сп 371-й сд 5-й А, загінуў 10.2.1945 ва Усх. Прусіі.

**КАМІНСКІ Цімафей Барысавіч**, н. ў 1912, у Чырвонай Арміі з чэрвеня 1941, радавы, прапаў без вестак у верасні 1944.

**КОВЕЛЬ Мікалай Ігнатавіч**, н. ў 1913, у Чырвонай Арміі з 22.6.1941, радавы, прапаў без вестак у верасні 1944.

**КОВЕЛЬ Уладзімір Ігнатавіч**, н. ў 1919, у Чырвонай Арміі з верасня 1939, радавы, прапаў без вестак у верасні 1944.

**КУДЗЕРКА Сцяпан Елісеевіч**, н. ў 1912, у Чырвонай Арміі з 22.6.1941, радавы, прапаў без вестак у верасні 1944.

**ПУСТАШЫЛА Васіль Сцяпанавіч**, н. ў 1915, у Чырвонай Арміі з 22.7.1944, радавы, прапаў без вестак у лістападзе 1944.

**ПУСТАШЫЛА Якаў Сцяпанавіч**, н. ў 1896 г., у Чырвонай Арміі з ліпеня 1944, радавы, прапаў без вестак у студзені 1945.

**СТАВЕР Мікалай Мікалаевіч**, н. ў 1914, у Чырвонай Арміі з 1935, мал. лейтэнант, прапаў без вестак у снежні 1943.

**СТАВЕР Спірыдон Кузьміч**, н. ў 1911, у Чырвонай Арміі з 22.6.1941, радавы, загінуў у нямецкім палоне 24.3.1943.

**СТАВЕР Уладзімір Кузьміч**, н. ў 1916, радавы, прапаў без вестак у 1941.

ВЁСКА БЕРАСНЁЎКА

**БАЦЭКА Макар Пятровіч**, н. ў 1913, радавы, прапаў без вестак у 1941.

**ГЛАЗКО Васіль Кузьміч**, н. ў 1919, у Чырвонай Арміі з 22.5.1940, радавы, прапаў без вестак у снежні 1944.

**ГЛАЗКО Ілья Рыгоравіч**, н. ў 1903, у Чырвонай Арміі з 23.6.1941, радавы, прапаў без вестак у верасні 1944.

**ГЛАЗКО Мікалай Кузьміч**, н. ў 1911, у Чырвонай Арміі з 22.7.1944, мал. сяржант в/ч 49862, прапаў без вестак у красавіку 1945.

**ЖУКОВІЧ Васіль Васілевіч**, н. ў 1915, у Чырвонай Арміі з 23.6.1941, радавы, прапаў без вестак у верасні 1944.

**КЛЯЎЗЕР Мікалай Піліпавіч**, н. ў 1918, старшына роты 496-га сп, памёр ад ран 14.7.1942 у эвакашпіталі № 4105, пахаваны ў г. Ташкент.

**ПАЎШОК Нічыпар Лук'янавіч**, гв. радавы, гарматны нумар 4-й батарэі 83-га гв. гап, загінуў 5.2.1945, пахаваны ў пас. Чарапанава Гур'еўскага р-на Калінінградскай вобл.

**РАДАВЕЦ Іван Гаўрылавіч**, н. ў 1918, радавы, загінуў 6.2.1942 у г. Шлісельбург.

**ТРАЦЦЯК Іван Цімафеевіч**, н. ў 1914, радавы, прапаў без вестак у 1943.

**ШАМЕЦЬКА Павел Паўлавіч**, н. ў 1918, у Чырвонай Арміі з 1938, радавы, загінуў у снежні 1941.

**ЮХНАВЕЦ Арсеній Гаўрылавіч**, н. ў 1916, Герой Савецкага Саюза. Гл. артыкул на стар. 377.

**ЮХНАВЕЦ Архіп Гаўрылавіч**, н. ў 1909, радавы, прапаў без вестак у 1944.

**ЮХНАВЕЦ Віктар Гаўрылавіч**, н. ў 1907, радавы 1231-га сп 371-й сд, загінуў 25.10.1944, пахаваны ў пас. Бабушкіна Несцераўскага р-на Калінінградскай вобл.

**ЮХНАВЕЦ Мікалай Ільіч**, н. ў 1910, у Чырвонай Арміі з 24.6.1941, радавы, прапаў без вестак у верасні 1944.

ВЁСКА БРАДОК

**СТАВЕР Канстанцін Паўлавіч**, н. ў 1910, радавы, прапаў без вестак у 1941.

**ЮХНАВЕЦ Аляксандр Касьянавіч**, н. ў 1919, у Чырвонай Арміі з 22.6.1941, радавы, прапаў без вестак у 1942.

**ЮХНАВЕЦ Ігнат Ігнатавіч**, н. ў 1920, у Чырвонай Арміі з кастрычніка 1940, радавы, прапаў без вестак у верасні 1944.

**ЮХНАВЕЦ Сцяпан Васілевіч**, н. ў 1916, радавы, прапаў без вестак у 1941.

**ЮХНАВЕЦ Сцяпан Дзмітрыевіч**, н. ў 1925, у Чырвонай Арміі з ліпеня 1944, радавы, загінуў 25.9.1944.

**ЮХНАВЕЦ Уладзімір Ігнатавіч**, н. ў 1923, у Чырвонай Арміі з чэрвеня 1941, радавы, прапаў без вестак у верасні 1944.

**ЮХНАВЕЦ Уладзімір Мікалаевіч**, н. ў 1910, у Чырвонай Арміі з 22.7.1944, радавы в/ч 36591, прапаў без вестак у лістападзе 1944.

ВЁСКА БУДАЧЫ

**ГЛАЗКО Аляксандр Іванавіч**, н. ў 1920, радавы, у Чырвонай Арміі з 1941, прапаў без вестак у 1943.

**ТАРАКАН Аляксандр Іванавіч**, н. ў 1919, радавы, прапаў без вестак у 1942.

**ТАРАКАН Васіль Пятровіч**, н. ў 1923, радавы, у Чырвонай Арміі з ліпеня 1944, прапаў без вестак у маі 1945.

ВЁСКА БУДЗІЛАЎКА

**ВІШНЕЎСКІ Іван Канстанцінавіч**, н. ў 1924, радавы 612-га сп 144-й сд, загінуў 2.9.1944 у Літве.

**ВІШНЕЎСКІ Сцяпан Канстанцінавіч**, радавы 612-га сп 144-й сд, загінуў 2.9.1944 у Літве.

**ГАНЧАР Мікалай Іванавіч**, н. ў 1897, у Чырвонай Арміі з ліпеня 1944, радавы, прапаў без вестак у красавіку 1945.

**ГАНЧАР Мікалай Міхайлавіч**, н. ў 1902, радавы, прапаў без вестак у красавіку 1945.

**ГАНЧАР Мікалай Рыгоравіч**, н. ў 1919, радавы, прапаў без вестак у 1941.

**ГАНЧАР Рыгор Рыгоравіч**, н. ў 1914, гв. мал. лейтэнант, камандзір ср, загінуў у красавіку 1944.

**ГАНЧАР Уладзімір Канстанцінавіч**, н. ў 1924, з лістапада 1942 г. партызан бр. «Жалязняк», у Чырвонай Арміі з ліпеня 1944, радавы 1181-га сп 356-й сд, загінуў 31.1.1945 у Германіі. Узнагароджаны ордэнам Чырвонай Зоркі.

**МІКУЛІЧ Мікалай Акімавіч**, н. ў 1922, у Чырвонай Арміі з кастрычніка 1944, радавы, загінуў у студзені 1945.

**МІКУЛІЧ Мірон Акімавіч**, н. ў 1921, у Чырвонай Арміі з верасня 1940, радавы, прапаў без вестак у верасні 1944.

**ПЕЧАНЬ Анатолій Гаўрылавіч**, н. ў 1925, у Чырвонай Арміі з ліпеня 1944, радавы 633-га сп 157-й сд, памёр ад ран 19.1.1945 у амсб № 152 ва Усх. Прусіі, пахаваны ў в. Уждэнен.

**ПЕЧАНЬ Захар Пятровіч**, н. ў 1919, радавы, загінуў 11.7.1941.

**ПЕЧАНЬ Панцялей Іванавіч**, н. ў 1899, у Чырвонай Арміі з ліпеня 1944, радавы, прапаў без вестак у лістападзе 1944.

С.Дз.Юхнавец.

У.К.Ганчар.

**ПЕЧАНЬ Рыгор Канстанцінавіч**, н. ў 1920, у Чырвонай Арміі з 17.9.1940, радавы, прапаў без вестак у кастрычніку 1944.

**ПРАЛІЧ Іван Пятровіч**, радавы, прапаў без вестак у лістападзе 1944.

**САЛАМАХА Рыгор Піліпавіч**, н. ў 1925, радавы, гарматны нумар 946-га сп 142-й сд, памёр ад ран 19.3.1945 у амсб № 156, пахаваны ў мяст. Гюнтэрсдорф каля г. Гданьск, Польшча.

**ТАРАКАН Ягор Рыгоравіч**, н. ў 1925, радавы 1229-га сп 371-й сд 5-й А, загінуў 13.1.1944, пахаваны ў пас. Заветы Несцераўскага р-на Калінінградскай вобл.

**ТУЛОЎСКІ Гаўрыла Рыгоравіч**, н. ў 1926, радавы 874-га сп 277-й сд 39-й А, загінуў 26.1.1944, пахаваны ў пас. Заветы Несцераўскага р-на Калінінградскай вобл.

**ХАЦКЕВІЧ Васіль Сцяпанавіч**, н. ў 1922, у Чырвонай Арміі з красавіка 1941, радавы, прапаў без вестак у кастрычніку 1944.

ГАРАДСКІ ПАСЁЛАК БЯГОМЛЬ

**АЗАРОНАК Яфім Паўлавіч**, н. ў 1914 у в. Касьё Асіповіцкага р-на Магілёўскай вобл., у Чырвоную Армію прызваны 21.6.1940 Бягомльскім РВК, сяржант, камандзір стралковага аддзялення, загінуў у верасні 1944.

**АСТАПКОВІЧ Ульян Фаміч**, н. ў 1906, радавы, прапаў без вестак у студзені 1942.

**БАЗНЯКОЎ Іван Марцінавіч**, н. ў 1909 у в. Камягіна Вяземскага р-на Смаленскай вобл., у Чырвонай Арміі з 24.6.1941, радавы в/ч 62864, прапаў без вестак у кастрычніку 1943.

**БАРАН Антон Міронавіч**, н. ў 1918, ст. сяржант 542-га пап 30-й А, загінуў 6.8.1941 у Смаленскай вобл.

**БАРАН Даніла Арцёмавіч**, н. ў 1899, радавы 262-га сп 184-й сд, загінуў 4.8.1944 у Шаўляйскім р-не, Літва.

Помнік на брацкай магіле воінаў і партызан у г.п. Бягомль. Скульптар С.М.Якавенка. 1961 г.

**БАРАНАЎ Сямён Рыгоравіч**, н. ў 1925, радавы 449-га сп 144-й сд 5-й А, загінуў 25.10.1944, пахаваны ў пас. Ватуціна Несцераўскага р-на Калінінградскай вобл.

**БАТУРА Дзям'ян Мацвеевіч**, н. ў 1914, радавы, у Чырвонай Арміі з 1941, загінуў 21.12.1942 у Растоўскай вобл.

**ГАЙДУК Васіль Мікалаевіч**, н. ў 1904, удзельнік савецка-фінляндскай вайны 1939—40, на фронце з 1941, радавы, прапаў без вестак у 1943.

**ГАЙДУК Сцяпан Іосіфавіч**, н. ў 1919, радавы, прапаў без вестак у лістападзе 1944.

**ГЕРАСІМЁНАК Канстанцін Данілавіч**, н. ў 1903, у Чырвонай Арміі з ліпеня 1944, радавы 297-га сп 184-й гв. сд, загінуў 8.4.1945, пахаваны ў пас. Пераслаўскі Калінінградскай вобл.

**ГЕРАСІМЁНАК Лаўрэн Рыгоравіч**, н. ў 1910, у Чырвонай Арміі з 23.6.1941, радавы, прапаў без вестак у лістападзе 1944.

**ГЕРАСІМЁНАК Якаў Піліпавіч**, н. ў 1901, у Чырвонай Арміі з ліпеня 1944, радавы 371-й сд, загінуў 28.1.1945, пахаваны ў пас. Зайцава Праўдзінскага р-на Калінінградскай вобл.

**ГІТЛІН Яфім Давыдавіч**, маёр в/ч 08532, загінуў 23.10.1943 каля в. Шчытцы Лоеўскага р-на Гомельскай вобл., пахаваны ў в. Крупейкі.

**ГЛАЗКО Сцяпан Ягоравіч**, н. ў 1920, радавы 1231-га сп 371-й сд 5-й А, загінуў 25.10.1944, пахаваны ў пас. Бабушкіна Несцераўскага р-на Калінінградскай вобл.

**ГУЛЯ Пётр Іванавіч**, н. ў 1897 у в. Руднік Кіеўскай вобл., у Чырвоную Армію прызваны 27.7.1944 Бягомльскім РВК, радавы, прапаў без вестак у снежні 1944.

**ДЗЕМІДОВІЧ Іван Ігнатавіч**, н. ў 1910, у Чырвонай Арміі з 23.6.1941, радавы, прапаў без вестак у верасні 1944.

**ЗГІРСКІ Уладзімір Іванавіч**, радавы 314-га сп 101-й сд, памёр ад ран 1.12.1945 у эвакашпіталі № 4286 у Германіі.

**ІВАНОЎ Уладзімір Пятровіч**, н. ў 1923, у Чырвоную Армію прызваны Бягомльскім РВК у 1941, ст. сяржант 1008-га зптар, загінуў 31.10.1943 каля в. Нядай Вада Пятроўскага р-на Кіраваградскай вобл.

**КАЗЛЁНАК Мікіта Маркавіч**, н. ў 1907 у в. Слабада, у Чырвонай Арміі з ліпеня 1941, мал. лейтэнант, камандзір стр. ўзвода, памёр ад ран у маі 1943.

**КАМЯНКОВІЧ Гес Ісакавіч**, н. ў 1907, лейтэнант, урач, прапаў без вестак у снежні 1942.

**КАСЦЕНКА Уладзімір Уладзіміравіч**, н. ў 1912 у в. Тальное Кіеўскай вобл., у Чырвонай Арміі з 23.6.1941, ст. сяржант, камандзір стралковага аддзялення, загінуў 27.5.1942 у нямецкім палоне.

**КУЛІКАЎ Ціхан Максімавіч**, н. ў 1904, радавы 849-га сп 303-й сд, загінуў 12.2.1944 каля в. Валява Пятроўскага р-на Кіеўскай вобл.

**КУРГАН Аляксей Сяргеевіч**, н. ў 1916, лейтэнант, памёр 11.7.1945 ад хваробы ў ппш № 5230 пасля вызвалення з нямецкага палону, пахаваны ў г. Прага, Чэхія.

**КЕРЛЫШ Міхаіл Барысавіч**, н. ў 1925, радавы 1231-га сп 371-й сд, памёр ад ран 11.3.1945 у ппш № 2335, пахаваны ў пас. Чэхава Баграціёнаўскага р-на Калінінградскай вобл.

**МАЛЬЦАЎ Іван Пятровіч**, н. ў 1914 у Юсьвінскім р-не, Комі, радавы 1-й сапр 144-га гв. сапб, загінуў 17.3.1945 ва Усх. Прусіі.

**МІКУЛІЧ Антон Канстанцінавіч**, н. ў 1912, у Чырвонай Арміі з 12.7.1944, радавы 1229-га сп 371-й сд, памёр ад ран 8.2.1945, пахаваны ў пас. Уладзімірава Баграціёнаўскага р-на Калінінградскай вобл.

**МІКУЛІЧ Мікалай Васілевіч**, н. ў 1919, у Чырвонай Арміі з верасня 1939, радавы 74-га абс 85-й сд, прапаў без вестак у жніўні 1941.

**МУХІН Аляксей Васілевіч**, н. ў 1916, мал. сяржант, камандзір аддзялення 1233-га сп 371-й сд 5-й А, загінуў 6.3.1945, пахаваны ў пас. Корнева Баграціёнаўскага р-на Калінінградскай вобл.

**НОВІКАЎ Дзмітрый Васілевіч**, н. ў 1913 у г. Арол, у Чырвоную Армію прызваны 18.6.1941 Бягомльскім РВК , ст. сяржант, камандзір стр. аддзялення, прапаў без вестак у верасні 1944.

**ПАНЦЯЛЕЙ Аляксей Андрэевіч**, н. ў 1925, у Чырвонай Арміі з 17.7.1944, радавы 612-га сп 144-й сд 5-й А, памёр 4.12.1944 ад ран у эвакашпіталі № 3747, пахаваны ў г. Вільнюс, Літва.

**ПАНЦЯЛЕЙ Барыс Аляксеевіч**, н. ў 1901, у Чырвонай Арміі з 22.7.1944, радавы в/ч 63637, прапаў без вестак у лютым 1945.

**ПАНЦЯЛЕЙ Дамітрый Дзмітрыевіч**, н. ў 1917, радавы 449-га сп 144-й сд 5-й А, загінуў 12.9.1944 каля в. Гневы Шакяйскага р-на, Літва.

**ПАНЦЯЛЕЙ Пётр Прохаравіч**, н. ў 1922, у Чырвонай Арміі з 1941, сяржант, памёр ад ран у ліпені 1941.

**ПЕЧАНЬ Аляксандр Сцяпанавіч**, н. ў 1913, у Чырвонай Арміі з 23.6.1941, радавы, прапаў без вестак у ліпені 1941 (верасень 1944).

**ПРАЛІЧ Фёдар Пятровіч**, н. ў 1910, у Чырвонай Арміі з кастрычніка 1939, радавы, загінуў у нямецкім палоне 7.11.1941.

**ПЯРЭДНЯ Іван Ісаевіч**, сяржант, камандзір стралковага аддзялення, памёр 18.10.1944 ад ран у ппш № 751 у Літве.

**РАХМАНАЎ Уладзімір Фёдаравіч**, радавы 370-й атд, загінуў 3.3.1945 у Германіі.

**САРОКА Васіль Іванавіч**, у Чырвонай Арміі з 22.7.1944, радавы 123-га сп 371-й сд 5-й А, загінуў 25.10.1944 ва Усх. Прусіі.

**СВІРКО Іван Сяргеевіч**, н. ў 1919, радавы, у Чырвонай Арміі з 23.6.1941, прапаў без вестак у 1941.

**СКУРАТ Уладзімір Аляксандравіч**, н. ў 1911 у в. Азерцы, радавы, прапаў без вестак у кастрычніку 1944.

**СТАВЕР Аляксандр Рыгоравіч**, н. ў 1907, партызан бр. «Жалязняк», з ліпеня 1944 у Чырвонай Арміі, радавы 1231-га сп 371-й сд 5-й А, загінуў 21.10.1944, пахаваны ў пас. Бабушкіна Несцераўскага р-на Калінінградскай вобл.

**СТАВЕР Васіль Міхайлавіч**, палітрук роты, загінуў у 1941.

**СТАВЕР Георгій Іванавіч**, н. ў 1896, ст. лейтэнант, удзельнік савецка-фінляндскай вайны 1939—40, узнагароджаны ордэнам Чырвонага Сцяга. Перад Вялікай Айчыннай вайной працаваў намеснікам старшыні Бягомльскага райспажыўсаюза. У Чырвонай Арміі з 23.6.1941, прапаў без вестак у кастрычніку 1944.

**СТАВЕР Кірыла Антонавіч**, н. ў 1914, радавы 1277-га сп 189-й сд, загінуў 12.2.1945 у Германіі.

**СТАВЕР Яфім Арцёмавіч**, н. ў 1906, у Чырвонай Арміі з ліпеня 1941, радавы, прапаў без вестак у ліпені 1941.

**СТУЛЬБА Мікалай Трафімавіч**, прапаў без вестак у кастрычніку 1944.

**СУШКО Юрый Міхайлавіч**, н. ў 1910, у Чырвонай Арміі з 23.6.1941, радавы, прапаў без вестак у кастрычніку 1944.

**ТАРАКАН Васіль Мікалаевіч**, н. ў 1924, у Чырвонай Арміі з кастрычніка 1940, радавы, прапаў без вестак у верасні 1944.

М.Т.Стульба.

А.М.Батура.

**ТАРАКАН Дзмітрый Мікалаевіч**, н. ў 1921, у Чырвонай Арміі з верасня 1940, радавы, прапаў без вестак у верасні 1944.

**ХАЦКЕВІЧ Васіль Варламавіч**, у Чырвонай Арміі з 23.6.1941, радавы, памёр 24.11.1943 ад ран у эвакашпіталі № 1699 Валагодскай вобл.

**ЦЕРАХ Пётр Іванавіч**, у Чырвонай Арміі з 1941, радавы 25-га гв. ап, загінуў 7.4.1944 у Наваржэўскім р-не Пскоўскай вобл.

**ЦІХАНАВЕЦ Ціхан Мікалаевіч**, н. ў 1900, у Чырвонай Арміі з ліпеня 1944, радавы, прапаў без вестак.

**ШУЛЬГАТ Леанід Іванавіч**, н. ў 1910, радавы, прапаў без вестак у 1941.

**ЮХНАВЕЦ Віктар Сяргеевіч**, н. ў 1925 у в. Нябышына, у Чырвонай Арміі з 17.7.1944, радавы 716-га сп 157-й сд, загінуў 3.2.1945 ва Усх. Прусіі.

**ЯКУБЁНАК Сяргей Пятровіч**, н. ў 1911 у в. Дворышча Лепельскага р-на Віцебскай вобл., у Чырвонай Арміі з 24.6.1941, мал. палітрук, прапаў без вестак.

## ВЁСКА ВАЎЧА

**БАТУРА Агафон Макаравіч**, н. ў 1911, у Чырвонай Арміі з 24.6.1941, радавы, прапаў без вестак у кастрычніку 1944.

**БАТУРА Анатолій Канстанцінавіч**, н. ў 1917, старшына 74-га шавп 243-й шавд, памёр ад ран 4.12.1942 у Балагоўскім р-не Калінінскай вобл.

**БАТУРА Андрэй Міхайлавіч**, н. ў 1917, радавы, загінуў 29.9.1942 у Ленінградскай вобл.

**БАТУРА Антон Канстанцінавіч**, н. ў 1924, радавы, прапаў без вестак у 1943.

**БАТУРА Васіль Варфаламеевіч**, н. ў 1919, у Чырвонай Арміі з 17.9.1939, радавы 286-га сп, загінуў 24.11.1941.

**БАТУРА Васіль Майсеевіч**, н. ў 1920, радавы, прапаў без вестак у 1941.

**БАТУРА Іван Сцяпанавіч**, н. ў 1925, радавы 72-га сп 321-й сд, загінуў 12.3.1945 у Польшчы.

В.В.Батура.

М.М.Батура.

**БАТУРА Іван Раманавіч**, н. ў 1920, у Чырвонай Арміі з 19.10.1940, радавы, прапаў без вестак у 1945.

**БАТУРА Макар Піліпавіч**, н. ў 1904, радавы, гарматны нумар 978-га зптап, памёр 10.4.1945 ад хваробы, пахаваны ў в. Глебкавічы Мінскага р-на.

**БАТУРА Марк Піліпавіч**, н. ў 1910, радавы, прапаў без вестак у 1944.

**БАТУРА Мікалай Канстанцінавіч**, радавы 11-га кп, памёр ад ран 1.6.1946 у Казахстане.

**БАТУРА Мікалай Міхайлавіч**, н. ў 1912, радавы, загінуў 15.3.1944 пад Віцебскам.

**БАТУРА Міхаіл Іванавіч**, н. ў 1925, у Чырвонай Арміі з 10.7.1944, радавы, прапаў без вестак у красавіку 1945.

**БАТУРА Ціхан Фаміч**, н. ў 1896, у Чырвонай Арміі з ліпеня 1944, радавы 852-га сп 277-й сд 5-й А, загінуў 18.3.1945 у г. Кёнігсберг.

**БАТУРА Юрый Канстанцінавіч**, н. ў 1915, радавы, прапаў без вестак у 1945.

**ГАНЧАРОЎ Пётр Мікітавіч**, н. ў 1919 у в. Іванаўка Какчэтаўскай вобл., Казахстан, радавы 1106-га сп 331-й сд, загінуў 10.2.1945, пахаваны ў пас. Някрасава Гур'еўскага р-на Калінінградскай вобл.

**ДОБЫШ Раман Варфаламеевіч**, н. ў 1915, радавы, прапаў без вестак у 1941.

**ДЫШЛЕНКА Антон Міхайлавіч**, мал. лейтэнант, загінуў 6.8.1942.

**КАМІНСКІ Навум Раманавіч**, н. ў 1914, радавы, прапаў без вестак у 1943.

**КОВЕЛЬ Іван Фёдаравіч**, н. ў 1915, у Чырвонай Арміі з 23.6.1941, радавы, прапаў без вестак у снежні 1944.

**КОВЕЛЬ Макар Сцяпанавіч**, н. ў 1897, у Чырвонай Арміі з ліпеня 1944, радавы 443-га сп в/ч 03421, памёр ад ран 25.1.1945 у эвакашпіталі № 5358, пахаваны ў г. Тамбоў.

**КОВЕЛЬ Сяргей Фёдаравіч**, н. ў 1910, у Чырвонай Арміі з 25.7.1941, радавы, прапаў без вестак.

**ПАРКУЛЕВІЧ Ілья Ільіч**, н. ў 1915, радавы, прапаў без вестак у 1941.

**ПРАДЗЕД Васіль Кузьміч**, н. ў 1921, радавы, загінуў 15.9.1941.

**ПРАДЗЕД Іван Антонавіч**, н. ў 1920, у Чырвонай Арміі з 13.10.1940, радавы 89-га гв. сп 28-й гв. сд, загінуў 28.7.1942 каля в. Вялікія Дубавіцы Ленінградскай вобл.

**ПРАДЗЕД Ілья Сцяпанавіч**, н. ў 1904, радавы 647-га сп, памёр ад ран 9.5.1945 у эвакашпіталі № 3437, пахаваны ў г. Нёман Калінінградскай вобл.

**ПРАДЗЕД Мікалай Іосіфавіч**, н. ў 1921, радавы, прапаў без вестак у 1941.

**СТУЛЬБА Мікалай Трафімавіч**, н. ў 1918, у Чырвонай Арміі з 5.1.1939, радавы, прапаў без вестак у кастрычніку 1944.

**СУШКО Васіль Майсеевіч**, н. ў 1926, радавы, загінуў 5.9.1944 на ст. Інжа Варшаўскага ваяв., Польшча.

**ЦІХАНАВЕЦ Мікалай Паўлавіч**, н. ў 1923, гв. радавы 57-га гв. зптап 52-й гв. сд, загінуў 30.4.1945 у г. Берлін.

**ЧЭРНЫШ Мікалай Ігнатавіч**, н. ў 1913, у Чырвонай Арміі з верасня 1939, радавы, прапаў без вестак у верасні 1944.

**ШАЦІЛА Васіль Пятровіч**, н. ў 1920, радавы, прапаў без вестак у верасні 1944.

ВЁСКА ВЕРАЦЕІ

**БЯЛЯЎСКІ Аляксандр Іванавіч**, н. ў 1921, радавы, прапаў без вестак у кастрычніку 1944.

**БЯЛЯЎСКІ Пётр Сцяпанавіч**, н. ў 1921, у Чырвонай Арміі з ліпеня 1944, радавы, прапаў без вестак у красавіку 1945.

**ГРЫНКЕВІЧ Станіслаў Іосіфавіч**, н. ў 1925, у Чырвонай Арміі з ліпеня 1944, радавы 491-га сп 159-й сд, загінуў 19.10.1944, пахаваны ў пас. Бабушкіна Несцераўскага р-на Калінінградскай вобл.

**КАМІНСКІ Пётр Станіслававіч**, н. ў 1909, у Чырвонай Арміі з ліпеня 1944, радавы 1233-га сп 371-й сд 5-й А, загінуў 8.8.1944 каля в. Павіранча Шакяйскага р-на, Літва.

**КУРНЫШ Аляксандр Мікалаевіч**, н. ў 1906, у Чырвонай Арміі з ліпеня 1944, радавы 1255-га сп в/ч 56239, прапаў без вестак 20.10.1944.

**ЛЕВАНОВІЧ Васіль Васілевіч**, н. ў 1921, у Чырвонай Арміі з чэрвеня 1940, мал. сяржант 526-га сп 46-й А, загінуў 25.7.1942 каля в. Койсуг Растоўскай вобл.

**ЛЯЎДАНСКІ Станіслаў Мікалаевіч**, н. ў 1923, у Чырвонай Арміі з ліпеня 1944, радавы 449-га сп 144-й сд 5-й А, загінуў 28.10.1944, пахаваны ў пас. Бабушкіна Несцераўскага р-на Калінінградскай воб.

**ПІХЦЭВІЧ Іосіф Францавіч**, н. ў 1921, у Чырвонай Арміі з 1940, радавы, прапаў без вестак у 1941.

**ПЯТРОЎСКІ Пётр Пятровіч**, н. ў 1920, радавы, прапаў без вестак у 1945.

**РАЗБОРСКІ Фама Сцяпанавіч**, н. ў 1902, у Чырвонай Арміі з ліпеня 1944, радавы, прапаў без вестак у 1944 ва Усх. Прусіі.

**САУЛЬСКІ Кароль Антонавіч**, н. ў 1923, у Чырвонай Арміі з 23.6.1941, радавы, прапаў без вестак у 1942.

**ШЫЛА Адам Адамавіч**, н. ў 1912, у Чырвонай Арміі з 12.10.1944, радавы, прапаў без вестак у красавіку 1945.

**ШЫЛА Васіль Пятровіч**, н. ў 1918, у Чырвонай Арміі з 23.6.1941, радавы в/ч 63536, прапаў без вестак у кастрычніку 1944.

**ШЫЛА Іван Іванавіч**, н. ў 1916, мал. сяржант, прапаў без вестак 20.7.1941.

**ШЫЛА Пётр Юльевіч**, у Чырвонай Арміі з 23.6.1941, радавы, прапаў без вестак у студзені 1942.

**ШЫЛА Рыгор Пятровіч**, н. ў 1920, радавы, прапаў без вестак у 1941.

**ШЫЛА Станіслаў Станіслававіч**, н. ў 1920, радавы, прапаў без вестак у 1941.

**ШЫЛАЎ Сяргей Сяргеевіч**, н. ў 1920, сяржант, камандзір аддзялення 4-й кд, прапаў без вестак 19.8.1942.

ВЁСКА ВУГЛЫ

**БАКЕТ Андрэй Сямёнавіч**, н. ў 1919, радавы, прапаў без вестак у 1943.

**БАТУРА Іван Раманавіч**, н. ў 1920, у Чырвонай Арміі з верасня 1940, радавы, прапаў без вестак у кастрычніку 1944.

**БАТУРА Фёдар Ільіч**, н. ў 1900, радавы 1104-га сп 331-й сд, загінуў 14.3.1945 ва Усх. Прусіі.

**ГАЙЧУК Анатолій Піліпавіч**, н. ў 1925, радавы 290-й сд, памёр ад ран 27.3.1945 у ппш № 5182 ва Усх. Прусіі.

**ГАЙЧУК Емяльян Піліпавіч**, н. ў 1922, ст. сяржант, загінуў 2.2.1943.

**ГАЙЧУК Уладзімір Піліпавіч**, н. ў 1911, ст. сяржант, радыст 328-га тб 118-й тбр, загінуў 2.2.1943 каля в. Спаскае Курскай вобл.

**ЗОРЫЧ Пётр Мікалаевіч**, н. ў 1914, радавы, прапаў без вестак у 1944.

**КАЛЯГА Канстанцін Фёдаравіч**, н. ў 1916, радавы 852-га сп 277-й сд 5-й А, загінуў 27.7.1944 каля в. Ліконі Кайшадорскага р-на, Літва.

**КАСЦЮКЕВІЧ Герасім Фёдаравіч**, н. ў 1913, радавы 1104-га сп 331-й сд, загінуў 14.3.1945 ва Усх. Прусіі.

**КАСЦЮКЕВІЧ Марк Маркавіч**, н. ў 1915, радавы, прапаў без вестак у 1941.

**КАСЦЮКЕВІЧ Мікалай Маркавіч**, н. ў 1920, у Чырвонай Арміі з верасня 1939, радавы, прапаў без вестак у верасні 1944.

**КАСЦЮКЕВІЧ Міхаіл Кузьміч**, н. ў 1908, у Чырвонай Арміі з кастрычніка 1944, радавы 885-га сп 144-й сд 5-й А, памёр ад ран 7.3.1945 у ваенным шпіталі № 290, пахаваны ў г. Барташыца, Польшча.

**КАСЦЮКЕВІЧ Міхаіл Сяргеевіч**, радавы в/ч 24473, памёр ад ран 1.8.1944 у амсб № 310, пахаваны ў в. Лапне, Літва.

**КАСЦЮКЕВІЧ Сяргей Кузьміч**, н. ў 1896, радавы в/ч 07318, прапаў без вестак у чэрвені 1944.

**МАРЦІНКЕВІЧ Васіль Пятровіч**, н. ў 1910, радавы, памёр ад ран 28.4.1945 у эвакашпіталі № 3747, пахаваны ў г. Чарняхоўск Калінінградскай вобл.

**МАХОНЬ Вікенцій Сямёнавіч**, н. ў 1915, у Чырвонай Арміі з 1938. Удзельнік абароны Брэсцкай крэпасці, прапаў без вестак у 1941.

**ПРАДЗЕД Васіль Дамітрыевіч**, н. ў 1918, сяржант, камандзір стралковага аддзялення, прапаў без вестак у верасні 1944.

**ПРАДЗЕД Іван Георгіевіч**, н. ў 1919, радавы, у Чырвонай Арміі з 17.9.1938, прапаў без вестак у кастрычніку 1944.

**ПРАДЗЕД Міхаіл Антонавіч**, н. ў 1906, радавы, прапаў без вестак у 1944.

**ПРАДЗЕД Спірыдон Дзмітрыевіч**, у Чырвонай Арміі з 1940, радавы 455-га сп 42-й сд. Удзельнік абароны Брэсцкай крэпасці, прапаў без вестак у 1941.

**СКУРКО Антон Дамітрыевіч**, н. ў 1901, радавы, прапаў без вестак у красавіку 1945.

**ШЫНКЕВІЧ Мікалай Малахавіч**, н.ў 1923, радавы 422-га ап 157-й сд, загінуў 22.10.1944, пахаваны ў г. Несцераў Калінінградскай вобл.

ВЁСКА ВУСКРАМ'Е

**ГЛАЗКО Аляксей Лукіч**, н. ў 1921, у Чырвонай Арміі з мая 1941, радавы, прапаў без вестак у кастрычніку 1944.

**ГЛАЗКО Віктар Лукіч**, н. ў 1919, у Чырвонай Арміі з чэрвеня 1941, радавы, прапаў без вестак у кастрычніку 1944.

**ГЛАЗКО Лука Дамітрыевіч**, н. ў 1922, у Чырвонай Арміі з чэрвеня 1941, радавы, прапаў без вестак у верасні 1944.

**ГЛАЗКО Мікалай Лукіч**, н. ў 1910, у Чырвонай Арміі з красавіка 1941, радавы, загінуў у нямецкім палоне 11.11.1941.

**ГЛАЗКО Пётр Лукіч**, н. ў 1911, мал. лейтэнант, камандзір узвода, прапаў без вестак 22.6.1941.

**ГЛАЗКО Сцяпан Лукіч**, н. ў 1913, радавы, прапаў без вестак у верасні 1941.

**ГЛАЗКО Уладзімір Сцяпанавіч**, н. ў 1920, радавы, прапаў без вестак у ліпені 1941.

**КАМІНСКІ Іван Парфёнавіч**, н. ў 1900, у Чырвонай Арміі з 23.6.1941, радавы, прапаў без вестак у 1941.

**ПАНЦЯЛЕЙ Сямён Сямёнавіч**, н. ў 1921, у Чырвонай Арміі з 1941, мал. лейтэнант, камандзір танка 152-й атбр, загінуў 15.2.1943 у Ленінградскай вобл. на левым беразе р. Нява.

**ПАРФЯНОВІЧ Барыс Іванавіч**, н. 24.12.1924, з 1942 партызан бр. «Жалязняк», з 20.10.1944 у Чырвонай Арміі, разведчык, загінуў у лютым 1945 каля Кёнігсберга.

**ПРАДЗЕД Андрэй Лаўрэнцьевіч**, н. ў 1922, радавы, памёр ад ран 28.8.1944 у амсб № 205 у Літве.

**СТАВЕР Парфен Паўлавіч**, н. ў 1910, у Чырвонай Арміі з сакавіка 1941, радавы, прапаў без вестак у верасні 1944.

**ШАМЕЦЬКА Сцяпан Іванавіч**, н. ў 1913, у Чырвонай Арміі з 1941, радавы, прапаў без вестак у 1942.

**ЯЗЫКОВІЧ Дзмітрый Антонавіч**, н. ў 1916, у Чырвонай Арміі з 1941, радавы, прапаў без вестак у 1942.

**ЯЗЫКОВІЧ Пётр Антонавіч**, н. ў 1907, у Чырвонай Арміі з 23.6.1941, радавы, прапаў без вестак.

ВЁСКА ГАРАДЗЁНКА

**АРЛОЎСКІ Пётр Аляксандравіч**, радавы, прапаў без вестак у кастрычніку 1944 ва Усх. Прусіі.

**ЮХНАВЕЦ Антон Іванавіч**, н. ў 1914, у Чырвонай Арміі з 16.11.1939, сяржант, камандзір стралковага аддзялення, прапаў без вестак у кастрычніку 1944.

**ЮХНАВЕЦ Кузьма Дзям'янавіч**, н. ў 1926, радавы 846-га ап 277-й сд 39-й А, загінуў 13.1.1945, пахаваны ў пас. Дабравольск Красназнаменскага р-на Калінінградскай вобл.

ВЁСКА ГАРЭЛАЕ

**АСТРОЎКА Кузьма Мацвеевіч**, н. ў 1912, гв. радавы 27-га гв. сп 11-й гв. сд, загінуў 2.2.1945, пахаваны ў пас. Цвяткова Гур'еўскага р-на Калінінградскай вобл.

**БУСЛА Сямён Дзмітрыевіч**, н. ў 1907, радавы 185-га асб 159-й сд, загінуў 14.10.1944 у Літве.

**ВАСІЛЕЎСКІ Барыс Міхайлавіч**, н. ў 1910, радавы 610-га зптап, загінуў 12.1.1944 каля в. Мяклова Віцебскага р-на.

**КАСЦЮКЕВІЧ Канстанцін Барысавіч**, н. ў 1895 у в. Вуглы, у Чырвонай Арміі з ліпеня 1944, радавы, прапаў без вестак у лістападзе 1944.

**КРЫВЕЦ Васіль Арцёмавіч**, н. ў 1923, у Чырвонай Арміі з 22.6.1941, радавы, прапаў без вестак у верасні 1944.

**КРЫВЕЦ Іван Іосіфавіч**, радавы 262-га сп 184-й сд, прапаў без вестак 30.9.1944.

**КРЫВЕЦ Якаў Арцёмавіч**, н. ў 1923, сяржант, у Чырвонай Арміі з верасня 1938, прапаў без вестак.

**СУШКО Павел Іосіфавіч**, н. ў 1906, радавы, прапаў без вестак у снежні 1944.

ВЁСКА ДАБРУНЬ

**БАЖОК Аляксей Нічыпаравіч**, н. ў 1908, радавы, у Чырвонай Арміі з 8.7.1944, прапаў без вестак у сакавіку 1945.

**ПУСТАШЫЛА Васіль Васілевіч**, н. ў 1914, радавы, у Чырвонай Арміі з мая 1940, прапаў без вестак у верасні 1944.

**СТЭЛЬМАХ Міхаіл Васілевіч**, н. ў 1923, радавы, прапаў без вестак.

**ШУЛЬГАТ Аляксей Пракопавіч**, н. ў 1908, радавы, у Чырвонай Арміі з ліпеня 1944, прапаў без вестак у 1944.

**ШУЛЬГАТ Андрэй Сцяпанавіч**, н. ў 1911, гв. радавы, памёр ад ран 31.12.1944, пахаваны ў в. Замой, Венгрыя.

**ШУЛЬГАТ Ігнат Ігнатавіч**, н. ў 1925, радавы, прапаў без вестак.

**ШУЛЬГАТ Мікалай Аляксандравіч**, н. ў 1919, сяржант, у Чырвонай Арміі з 16.9.1939, прапаў без вестак у снежні 1944.

**ШУЛЬГАТ Мікалай Лук'янавіч**, н. ў 1914, у Чырвонай Арміі з 22.6.1941, радавы, прапаў без вестак у кастрычніку 1944.

**ШУЛЬГАТ Міхаіл Адамавіч**, н. ў 1918, у Чырвонай Арміі з ліпеня 1944, радавы 275-га гв. сп 91-й гв. сд, загінуў 25.4.1945 у г. Пілау, пахаваны ў г. Прыморск Слаўскага р-на Калінінградскай вобл.

**ШУЛЬГАТ Міхаіл Аляксеевіч**, н. ў 1925, радавы, прапаў без вестак.

**ШУЛЬГАТ Пётр Аляксандравіч**, н. ў 1911, у Чырвонай Арміі з ліпеня 1944, радавы, памёр ад ран 6.2.1945 у амсб № 562 у Германіі.

**ШУЛЬГАТ Сяргей Іосіфавіч**, н. ў 1913, сяржант, камандзір стралковага аддзялення, у Чырвонай Арміі з верасня 1939, прапаў без вестак у кастрычніку 1944.

**ШУЛЬГАТ Уладзімір Лук'янавіч**, н. ў 1924, радавы 633-га сп 157-й сд в/ч 56201, загінуў 22.10.1944, пахаваны ў пас. Бабушкіна Несцераўскага р-на Калінінградскай вобл.

ВЁСКА ДАЛЁКАЕ

**АЎТУШКА Фёдар Якаўлевіч**, радавы 1229-га сп 371-й сд 5-й А, памёр ад ран 7.9.1944 у амсб № 452, пахаваны каля в. Шыльвяны, Літва.

**ПАРФЯНОВІЧ Анатоль Рыгоравіч**, н. ў 1920, у Чырвонай Арміі з 1941, радавы, прапаў без вестак у 1941.

**ПАРФЯНОВІЧ Васіль Іванавіч**, н. ў 1902, у Чырвонай Арміі з 12.7.1944, радавы 854-га сп 277-й сд 39-й А, загінуў 26.7.1944, пахаваны ў г. Кайшадорыс, Літва.

**ПАРФЯНОВІЧ Нікапор Ігнатавіч**, н. ў 1907, радавы, прапаў без вестак у 1941.

**ПАРФЯНОВІЧ Рыгор Ігнатавіч**, н. ў 1922, у Чырвонай Арміі з 23.6.1941, радавы, прапаў без вестак у снежні 1944.

**РУСАКОВІЧ Мацвей Кузьміч**, н. ў 1913, у Чырвонай Арміі з 23.6.1941, радавы, прапаў без вестак у верасні 1944.

**ФЯРКО Аляксандр Якаўлевіч**, у Чырвонай Арміі з 12.7.1944, радавы 854-га сп 277-й сд 39-й А, загінуў 26.7.1944 каля в. Гута, Літва.

ВЁСКА ДАМАШКАВІЧЫ

**ДЗЕНІСЮК Пётр Антонавіч**, н. ў 1901, радавы 294-га сп, памёр ад ран 8.9.1944 у эвакашпіталі № 5470, пахаваны ў г. Смаленск.

**СЯЛІЦКІ Антон Фёдаравіч**, н. ў 1924, радавы 136-га сп 97-й сд, загінуў 20.10.1944, пахаваны ў г. Азёрск Калінінградскай вобл.

**СЯЛІЦКІ Іван Рыгоравіч**, н. ў 1912, на фронце з 1941, радавы 29-га ачб 13-й ачбр, прапаў без вестак 7.7.1942.

**СЯЛІЦКІ Павел Сямёнавіч**, н. ў 1912, у рады Чырвонай Арміі прызваны Бягомльскім РВК, радавы 297-га сп 184-й сд 5-й А, загінуў 22.1.1945 ва Усх. Прусіі.

**ХРЫСТОЎСКІ Васіль Ільіч**, радавы 462-га сп 168-й сд, загінуў 9.9.1941 (ці 15.9.1941) каля в. Малая Глінка Ленінградскай вобл.

**ХРЫСТОЎСКІ Мікалай Піліпавіч**, н. ў 1896, радавы, загінуў 16.8.1944 каля в. Валоле Шакяйскага р-на, Літва.

**ХРЫСТОЎСКІ Павел Адамавіч**, н. ў 1908, радавы, прапаў без вестак у сакавіку 1945.

**ЦЕРАХ Максім Пятровіч**, н. ў 1901, радавы 491-га сп 159-й сд 5-й А, загінуў 22.10.1944, пахаваны ў пас. Бабушкіна Несцераўскага р-на Калінінградскай вобл.

**ЦЕРАХ Міхаіл Максімавіч**, н. ў 1925, радавы, прапаў без вестак у лістападзе 1944.

**ЦЕРАХ Павел Іванавіч**, радавы 201-га ааб, загінуў 16.5.1945 у Аўстрыі.

**ЦЕРАХ Пётр Іванавіч**, н. ў 1905, радавы 449-га сп 144-й сд, 5-й А, загінуў 15.8.1944 каля в. Кумпупе Шакяйскага р-на, Літва.

**ШЫЛА Аляксей Андрэевіч**, мал. сяржант, камандзір стралковага аддзялення 3-га асб, загінуў 28.8.1942 у Ржэўскім р-не Калінінскай вобл.

**ШЫЛА Іван Сцяпанавіч**, н. ў 1904, радавы 46-га сп 16-й сд, загінуў 22.10.1944, пахаваны ў пас. Ясная Паляна Несцераўскага р-на Калінінградскай вобл.

**ШЫЛА Рыгор Міхайлавіч**, радавы 491-га сп 159-й сд 5-й А, загінуў 4.8.1944 каля г. Каўнас, Літва.

ВЁСКА ДУБАВІК

**АНАНІЧ Мікалай Феліксавіч**, н. ў 1921, радавы, прапаў без вестак у 1941.

**МЫШКОЎСКІ Юльян Іосіфавіч**, н. ў 1912, у Чырвонай Арміі з 23.6.1941, радавы, прапаў без вестак у кастрычніку 1944.

ВЁСКА ЗАЛЯДДЗЕ

**ВАЛАСЕВІЧ Кузьма Сямёнавіч**, н. ў 1910, у Чырвонай Арміі з 23.6.1941, радавы, прапаў без вестак 5.11.1941.

**ВАЛАСЕВІЧ Уладзімір Іванавіч**, радавы, загінуў 8.10.1944 пры вызваленні Літвы.

**ДУДКО Андрэй Якаўлевіч**, н. ў 1911, радавы, прапаў без вестак у 1944.

**ДУДКО Васіль Якаўлевіч**, н. ў 1913, радавы в/ч 37561, загінуў 5.8.1943 у Ленінградскай вобл.

**ДУДКО Іван Харытонавіч**, н. ў 1913, радавы, прапаў без вестак у 1943.

**ДУДКО Мікалай Пахомавіч**, н. ў 1916, у Чырвонай Арміі з верасня 1939, радавы, прапаў без вестак у верасні 1944.

**ДУДКО Якаў Самуілавіч**, н. ў 1921, у Чырвонай Арміі з чэрвеня 1940, радавы, прапаў без вестак у верасні 1944.

**КРУГЛЯНІН Мікалай Максімавіч**, н. ў 1905, радавы 1-га абб 14-й аббр 38-й А, загінуў 21.2.1943 у Тосненскім р-не Ленінградскай вобл.

**КРУГЛЯНІН Фёдар Максімавіч**, н. ў 1910, радавы, прапаў без вестак у 1944.

**ПАДЦЯРОБ Сцяпан Якубавіч**, н. ў 1920, у Чырвонай Арміі з 23.6.1941, радавы 1317-га сп 202-й сд, загінуў 30.7.1941 каля в. Утраж Ленінградскай вобл.

**ПАХОМЧЫК Іларыён Лаўрэнцьевіч**, н. ў 1904, гв. радавы 23-га гв. сп 9-й гв. сд, загінуў 20.4.1945 у Германіі.

**СПІРЫДОВІЧ Васіль Лазаравіч**, н. ў 1923, у Чырвонай Арміі з ліпеня 1944, радавы 1106-га сп 331-й сд, загінуў 27.1.1945 ва Усх. Прусіі.

**СПІРЫДОВІЧ Іосіф Сямёнавіч**, н. ў 1907, радавы 62-га знішчальнага батальёна 751-га сп, памёр ад ран 8.4.1945 у ппш № 751 ва Усх. Прусіі.

**СПІРЫДОВІЧ Міхаіл Лазаравіч**, н. ў 1918, гв. радавы, загінуў 6.10.1944.

**ЮХНАВЕЦ Васіль Аляксеевіч**, н. ў 1920, радавы, прапаў без вестак у чэрвені 1944.

ВЁСКА ЗАМАСТОЧЧА

**АЎЛАСКА Андрэй Рыгоравіч**, радавы, наводчык танка Т-34 213-й атбр, загінуў 27.4.1945 ва Усх. Прусіі, пахаваны ў г. Балтыйск Калінінградскай вобл.

**АЎЛАСКА Віктар Усцінавіч**, н. ў 1926, партызан атрада імя Гастэлы, потым на фронце, радавы, прапаў без вестак у снежні 1945.

**АЎЛАСКА Міхаіл Усцінавіч**, н. ў 1924, радавы 633-га Ковенскага сп 157-й Нёманскай сд 5-й А, загінуў 21.10.1944, пахаваны ў г. Несцераў Калінінградскай вобл.

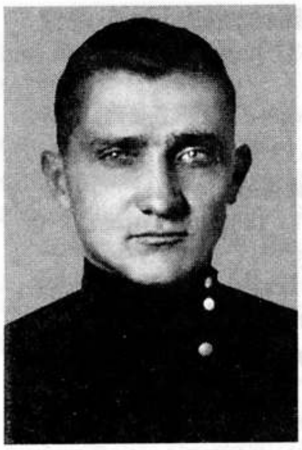

І.Дз.Бусла.

П.Дз.Бусла.

**БУСЛА Іван Дзмітрыевіч**, н. ў 1913, радавы 588-га сп 142-й сд, загінуў 24.2.1945, пахаваны ў г. Азёрск Калінінградскай вобл.

**БУСЛА Пётр Дзмітрыевіч**, н. ў 1923, радавы 633-га Ковенскага сп 157-й Нёманскай сд, загінуў 19.1.1945, пахаваны ў г. Азёрск Калінінградскай вобл.

**ГАНУС Арсенцій Усцінавіч**, н. ў 1913, у Чырвонай арміі з 1938. Удзельнік абароны Брэсцкай крэпасці, прапаў без вестак у 1941.

**ГУНЬКО Мікалай Мацвеевіч**, н. ў 1920, радавы, прапаў без вестак у 1944.

**ДУДАРОНАК Аляксандр Васілевіч**, н. ў 1921, у Чырвонай Арміі з 17.9.1940, радавы в/ч 44233, прапаў без вестак у кастрычніку 1944.

**ДУДАРОНАК Мікалай Пятровіч**, н. ў 1903, у Чырвонай Арміі з 10.7.1944, радавы, прапаў без вестак 1.1.1945.

**ДУДАРОНАК Рыгор Пятровіч**, н. ў 1921, радавы, памёр ад ран 21.1.1945 у амсб № 452, пахаваны ў пас. Ватуціна Несцераўскага р-на Калінінградскай вобл.

**ЗЯЛЁНКА Аляксандр Сямёнавіч**, радавы, загінуў 2.3.1943.

**ЗЯЛЁНКА Іван Ціханавіч**, радавы 1233-га Віцебскага сп 371-й Віцебскай сд 5-й А, загінуў 6.8.1944 каля в. Мішуркен Шакяйскага р-на, Літва.

**ЗЯЛЁНКА Фёдар Васілевіч**, н. ў 1904, у Чырвонай Арміі з ліпеня 1944, радавы 1231-га Нёманскага сп 371-й Віцебскай сд 5-й А, загінуў 16.1.1945, пахаваны ў пас. Ясная Паляна Несцераўскага р-на Калініградскай вобл.

**КОВЕЛЬ Андрэй Іванавіч**, н. ў 1904, у Чырвонай Арміі з ліпеня 1944, радавы, прапаў без вестак у 1944.

**СКАКУН Аляксей Карпавіч**, н. ў 1908 у в. Асавы, у Чырвонай Арміі з 22.7.1944, радавы в/ч 36513, прапаў без вестак.

**СКАКУН Іван Канстанцінавіч**, н. ў 1924, у Чырвонай Арміі з ліпеня 1944, радавы, прапаў без вестак у 1944.

**ЧЭРНЫШ Марцін Макаравіч**, н. ў 1897, у Чырвонай Арміі з ліпеня 1944, радавы, прапаў без вестак у 1944.

**ШАДЛОЎСКІ Іван Васілевіч**, радавы, загінуў 25.10.1944 ва Усх. Прусіі.

**ШЫЛА Андрэй Сцяпанавіч**, н. ў 1904, у Чырвонай Арміі з ліпеня 1944, радавы 391-га сп, памёр ад ран 25.3.1945 у эвакашпіталі № 3009, пахаваны ў Цяханаўскім ваяв., Польшча.

**ШЫЛА Анісім Дзянісавіч**, н. ў 1905, у Чырвонай Арміі з ліпеня 1944, радавы 1233-га Віцебскага сп 371-й Віцебскай сд 5-й А, загінуў 18.10.1944 у Літве.

**ШЫЛА Ігнат Іванавіч**, н. ў 1925, радавы 27-га сп 11-й гв. сд, загінуў 18.10.1944 каля в. Марыямпале, Літва.

**ШЫЛА Кірыла Пятровіч**, н. ў 1899, у Чырвонай Арміі з кастрычніка 1944, радавы 163-га гв. сп 54-й гв. Макееўскай сд, загінуў 14.3.1945, пахаваны ў пас. Корнева Баграціёнаўскага р-на Калінінградскай вобл.

**ШЫЛА Мікалай Паўлавіч**, н. ў 1922, радавы, загінуў 4.3.1945.

**ШЫЛА Пётр Рыгоравіч**, н. ў 1912, у Чырвонай Арміі з ліпеня 1944, радавы 1233-га Віцебскага сп 371-й Віцебскай сд 5-й А в/ч 56239, загінуў 4.8.1944 каля мяст. Відгіры Шакяйскага р-на, Літва.

**ШЫЛА Уладзімір Піліпавіч**, н. ў 1924, у Чырвонай Арміі з ліпеня 1944, радавы 1233-га Віцебскага сп 371-й Віцебскай сд в/ч 56239, загінуў 16.1.1945, пахаваны ў пас. Ватуціна Несцераўскага р-на Калінінградскай вобл.

**ЯРАШ Міхаіл Андрэевіч**, н. ў 1924, партызан атрада імя Гастэлы, потым на фронце, прапаў без вестак 24.6.1944.

ВЁСКА КАЛЬНІК

**ГЕРАСІМЁНАК Якаў Аляксандравіч**, н. ў 1915, радавы, прапаў без вестак у 1943.

**ГЛАЗКО Лука Герасімавіч**, н. ў 1916, радавы 112-й агабр, загінуў 10.2.1945 ва Усх. Прусіі.

**ГЛАЗКО Ціхан Сцяпанавіч**, н. ў 1902, у Чырвонай Арміі з ліпеня 1944, радавы 371-й Віцебскай сд 5-й А, загінуў 25.10.1944, пахаваны ў пас. Бабушкіна Несцераўскага р-на Калінінградскай вобл.

**СТАВЕР Карней Сцяпанавіч**, н. ў 1895, у Чырвонай Арміі з 10.7.1944, радавы, прапаў без вестак у снежні 1944.

**СТАВЕР Сяргей Канстанцінавіч**, н. ў 1895, у Чырвонай Арміі з 10.7.1944, радавы, прапаў без вестак у снежні 1945.

**ЯРАШ Мікалай Паўлавіч**, н. ў 1919, сяржант, камандзір аддзялення 51-й сбр, загінуў 25.9.1942 каля ст. Лычкова Ленінградскай вобл.

ВЁСКА КАРАЛІНО

**ДЗЕМІДОВІЧ Уладзімір Іванавіч**, н. ў 1925, у Чырвонай Арміі з ліпеня 1944, радавы, разведчык, прапаў без вестак 24.10.1944 каля г. Кёнігсберг.

**ДЗЕМІДОВІЧ Якаў Нічыпаравіч**, н. ў 1918, у Чырвонай Арміі з мая 1938, радавы, прапаў без вестак.

**ЖУКОЎСКІ Іван Міхайлавіч**, н. ў 1912 у в. Асецішча, у Чырвонай Арміі з 23.6.1941, радавы, прапаў без вестак у кастрычніку 1944.

**ЗАХАРЭВІЧ Дарафей Якаўлевіч**, н. ў 1922, радавы, загінуў 1.9.1942.

**ЗАХАРЭВІЧ Іван Іванавіч**, радавы, памёр ад ран 15.1.1945 у амсб № 205 каля г. Шталупенен (цяпер г. Несцераў) Калінінградскай вобл.

**ЗАХАРЭВІЧ Іван Раманавіч**, н. ў 1903, у Чырвонай Арміі з ліпеня 1944, мал. сяржант 449-га Ковенскага сп 144-й Віленскай сд 5-й А, памёр ад ран 3.1.1945 у амсб № 205, пахаваны ў пас. Бабушкіна Несцераўскага р-на Калінінградскай вобл.

**ЗАХАРЭВІЧ Павел Дзмітрыевіч**, н. ў 1905, у Чырвонай Арміі з 7.7.1944, радавы, прапаў без вестак у снежні 1944.

**ЗАХАРЭВІЧ Сямён Ягоравіч**, н. ў 1925, у Чырвонай Арміі з 12.7.1944, сяржант, камандзір аддзялення, загінуў 8.4.1945, пахаваны ў г. Калінінград.

**ПАХОМЧЫК Іван Паўлавіч**, н. ў 1907, гв. радавы 45-га гв. сп 84-й гв. сд, загінуў 27.1.1945, пахаваны ў пас. Канстанцінаўка Гур'еўскага р-на Калінінградскай вобл.

**СТАВЕР Лаўрэнцій Барысавіч**, н. ў 1918, у Чырвонай Арміі з 7.2.1940, радавы, прапаў без вестак у верасні 1944.

ВЁСКА КЛІННІКІ

**БАЎТРУК Аляксандр Фёдаравіч**, н. ў 1921, радавы, прапаў без вестак у кастрычніку 1944.

**ЛЯСУН Мікалай Якаўлевіч**, н. ў 1918, у Чырвонай Арміі з кастрычніка 1939, радавы, загінуў 20.1.1943.

**СКАКУН Емяльян Ілюкавіч**, н. ў 1916, радавы, прапаў без вестак у верасні 1944.

**СУШКО Антон Сцяпанавіч**, н. ў 1924, у Чырвонай Арміі з ліпеня 1944, радавы, разведчык разведаддзела, прапаў без вестак 16.1.1944 ва Усх. Прусіі.

ВЁСКА КРАСНАЕ

**ГЛАЗКО Іван Аляксандравіч**, н. ў 1911, гв. радавы 290-га гв. сп 95-й гв. сд, загінуў 25.4.1945 каля г. Шпрэмберг, Германія.

**ДУБЕНЬ Аляксандр Іванавіч**, н. ў 1902, у Чырвонай Арміі з 7.7.1944, радавы в/ч 40361, загінуў 20.8.1944, пахаваны ў г. Каўнас, Літва.

**ПЕЧАНЬ Сяргей Іванавіч**, н. ў 1896, у Чырвонай Арміі з ліпеня 1944, радавы 785-га сп 144-й Віленскай сд 5-й А, загінуў 12.2.1945 каля г. Кройцбург, пахаваны ў пас. Славянаўка Баграціёнаўскага р-на Калінінградскай вобл.

**ПЕЧАНЬ Піліп Канстанцінавіч**, н. ў 1902, у Чырвонай Арміі з 7.7.1944, радавы 612-га сп 144-й Віленскай сд 5-й А, загінуў 15.8.1944, пахаваны ў г. Расейняй, Літва.

**СВІРКО Марк Марцінавіч**, н. ў 1919, у Чырвонай Арміі з 1941, радавы 350-га гап, прапаў без вестак 5.12.1942.

ВЁСКА КРАСНІКІ

**БАРЗДЫКА Платон Лаўрэнцьевіч**, н. ў 1901, у Чырвонай Арміі з ліпеня 1944, радавы, прапаў без вестак у 1944.

**БАТУРА Андрэй Кандратавіч**, н. ў 1898, у Чырвонай Арміі з ліпеня 1944, радавы 449-га Ковенскага сп 144-й Віленскай сд 5-й А, загінуў 11.8.1944 каля в. Кумпупе Шакяйскага р-на, Літва.

**ДОБЫШ Павел Іосіфавіч**, н. ў 1926, у Чырвонай Арміі з ліпеня 1944, радавы, наводчык 371-га Брэсцкага сп 130-й сд, загінуў 13.1.1945, пахаваны ў пас. Першамайскі Несцераўскага р-на Калінінградскай вобл.

**ДОБЫШ Якаў Іосіфавіч**, н. ў 1914, сяржант 1229-га сп 371-й Віцебскай сд 5-й А, загінуў 25.10.1944, пахаваны ў пас. Першамайскі Несцераўскага р-на Калінінградскай вобл.

**ІВІНСКІ Пётр Мікалаевіч**, н. ў 1922, радавы 945-га сп 262-й сд, загінуў 14.4.1945, пахаваны ў пас. Пятрова Гур'еўскага р-на Калінінградскай вобл.

**ЛІТВІН Міхаіл Пятровіч**, радавы 42-га гв. кп 10-й гв. дывізіі в/ч 33118, загінуў 3.4.1945 каля в. Смаленіца ў раёне г. Шаля, Чэхаславакія.

**НАВІЦКІ Аляксей Фаміч**, н. ў 1909, у Чырвонай Арміі з 23.6.1941, радавы, прапаў без вестак у 1941.

**НАВІЦКІ Андрэй Фёдаравіч**, н. ў 1898, у Чырвонай Арміі з ліпеня 1944, радавы, прапаў без вестак у жніўні 1944.

**НАВІЦКІ Кірыла Паўлавіч**, н. ў 1901, у Чырвонай Арміі з 7.7.1944, радавы 449-га Ковенскага сп 144-й Віленскай сд 5-й А, загінуў 15.8.1944 каля в. Кумпупе Шакяйскага р-на, Літва.

**НАВІЦКІ Раман Паўлавіч**, н. ў 1907, у Чырвонай Арміі з ліпеня 1944, радавы, загінуў 10.8.1944 каля в. Валоле Шакяйскага р-на, Літва.

**НАВІЦКІ Рыгор Фёдаравіч**, радавы, прапаў без вестак у 1945 пры вызваленні Чэхаславакіі.

**НАВІЦКІ Цімафей Якаўлевіч**, н. ў 1907, у Чырвонай Арміі з 7.7.1944, радавы 449-га Ковен-

скага сп 144-й Віленскай сд 5-й А, загінуў 15.8.1944 каля в. Кумпуне Шакяйскага р-на, пахаваны ў г. Пандэліс, Літва.

**ПРАДЗЕД Антон Іванавіч**, н. ў 1906, у Чырвонай Арміі з 12.7.1944, радавы 262-га Нёманскага сп 184-й Духаўшчынскай гв. сд, загінуў 18.10.1944, пахаваны на Прыекульскіх воінскіх магілках у Ліепайскім р-не, Латвія.

**ПРАДЗЕД Нічыпар Іванавіч**, н. ў 1895, у Чырвонай Арміі з ліпеня 1944, радавы 449-га Ковенскага сп 144-й Віленскай сд 5-й А, памёр ад ран 27.2.1945 у амсб № 205 у мяст. Каверн, пахаваны ў пас. Славянаўка Баграціёнаўскага р-на Калінінградскай вобл.

**ПРАДЗЕД Рыгор Антонавіч**, н. ў 1904, у Чырвонай Арміі з ліпеня 1944, радавы, прапаў без вестак у 1944.

**ПРАДЗЕД Ціт Іванавіч**, н. ў 1911, у Чырвонай Арміі з ліпеня 1944, радавы, прапаў без вестак у 1944.

**ХМЯЛІНКА Іван Мітрафанавіч**, н. ў 1916, у Чырвонай Арміі з мая 1940, радавы. Удзельнік абароны Брэсцкай крэпасці, прапаў без вестак у кастрычніку 1941.

**ХМЯЛІНКА Мікалай Фёдаравіч**, н. ў 1924, у Чырвонай Арміі з 10.7.1944, радавы, разведчык разведаддзела 3-га Беларускага фронту, прапаў без вестак 25.10.1944 каля г. Кёнігсберг.

**ХМЯЛІНКА Пётр Навумавіч**, н. ў 1903, радавы 294-га сп 184-й сд, загінуў 13.1.1945 ва Усх. Прусіі.

**ХМЯЛІНКА Уладзімір Міхайлавіч**, н. ў 1918, радавы, прапаў без вестак у 1941.

ВЁСКА ЛУСЦІЧЫ

**БАБРОВІЧ Прохар Восіпавіч**, н. ў 1900, радавы 854-га сп 277-й сд 5-й А, загінуў 27.7.1944, пахаваны ў г. Кайшадорыс, Літва.

**ГРАМОВІЧ Барыс Восіпавіч**, н. ў 1902, радавы 1233-га Віцебскага сп 371-й сд 5-й А, памёр ад ран 29.1.1945 у 452-м амсб, пахаваны ў пас. Знаменск Гвардзейскага р-на Калінінградскай вобл.

**КУЗЬМІН Іван Мікалаевіч**, н. ў 1919 у в. Ваданер Мары-Турэцкага р-на Марыйскай АССР, у Чырвоную Армію прызваны 20.10.1944 Бягомльскім РВК, радавы в/ч 92410, прапаў без вестак у снежні 1944.

**КУРНЫШ Герасім Аляксеевіч**, н. ў 1914, радавы, прапаў без вестак у кастрычніку 1945.

**КУРНЫШ Іван Кліменцьевіч**, н. ў 1923, радавы 61-га ісб 63-й Севастопальскай ісбр, загінуў 13.10.1944, пахаваны ў пас. Жалейі.

**КУРНЫШ Канстанцін Аляксеевіч**, радавы, памёр ад ран 16.4.1944 у эвакашпіталі № 3583, пахаваны ў Кіеве.

**КУРНЫШ Піліп Нічыпаравіч**, радавы 854-га сп 277-й сд 39-й А, загінуў 26.7.1944 у Вільнюсе, Літва.

**СКАКУН Канстанцін Васілевіч**, н. ў 1918, гв. радавы 56-га гв. Чырванасцяжнага сп, загінуў 19.1.1945, пахаваны ў г. Веснава Красназнаменскага р-на Калінінградскай вобл.

**СКАКУН Макар Міхайлавіч**, н. ў 1902, радавы 1233-га Віцебскага сп 371-й Віцебскай сд, памёр ад ран у 452-м амсб 8.8.1944, пахаваны ў в. Ведзеліпкі Шакяйскага р-на, Літва.

**ЦЕРАХ Андрэй Ананьевіч**, н. ў 1901, радавы 852-га Ковенскага сп 277-й сд, загінуў 4.3.1945, пахаваны ў пас. Корнева Баграціёнаўскага р-на Калінінградскай вобл.

**ЦЕРАХ Апанас Сяргеевіч**, н. ў 1921, сяржант 502-га шавп 214-га шавд 4-й ПА, загінуў 22.7.1943.

**ЦЕРАХ Дзмітрый Канстанцінавіч**, н. ў 1918, у Чырвоную Армію прызваны 20.11.1939 Бягомльскім РВК, радавы, прапаў без вестак у верасні 1944.

**ЦЕРАХ Іван Канстанцінавіч**, радавы 1233-га Віцебскага сп 371-й Віцебскай сд, загінуў 6.8.1944 каля в. Мішуркен Шакяйскага р-на, Літва.

**ЦЕРАХ Мікалай Піліпавіч**, н. ў 1914, у Чырвоную Армію прызваны Бягомльскім РВК у верасні 1940, радавы. Удзельнік абароны Брэсцкай крэпасці, прапаў без вестак у 1941.

**ШЫЛА Аляксандр Арсенцьевіч**, н. ў 1900, у Чырвоную Армію прызваны 7.7.1944 Бягомльскім РВК, радавы, прапаў без вестак у лістападзе 1944.

**ШЫЛА Аляксандр Якаўлевіч**, н. ў 1910, у Чырвоную Армію прызваны РВК г. Арджанікідзе, радавы, прапаў без вестак у студзені 1942.

ВЁСКА МАРГАВІЦА

**ГАЛАВАШКА Антон Іванавіч**, н. ў 1890, у Чырвонай Арміі з 23.6.1941, радавы, прапаў без вестак у 1942.

**ГЕРАСІМЁНАК Мікалай Еўдакімавіч**, н. ў 1904, у Чырвонай Арміі з 1941, ст. лейтэнант, начальнік артылерыйскага забеспячэння, памёр ад ран 25.12.1942, пахаваны ў в. Мяшчэрына Плаўскага р-на Тульскай вобл.

**ГЕРАСІМЁНАК Мікалай Піліпавіч**, н. ў 1904, у Чырвонай Арміі з ліпеня 1944, радавы 1231-га Нёманскага сп 371-й Віцебскай сд 5-й А, загінуў 26.8.1944, пахаваны ў в. Арогала Расейнскага р-на, Літва.

**ГЕРАСІМЁНАК Сцяпан Паўлавіч**, н. ў 1924, у Чырвонай Арміі з ліпеня 1944, радавы, прапаў без вестак у кастрычніку 1944.

**ГЕРАСІМЁНАК Уладзімір Аляксеевіч**, н. ў 1922, радавы, прапаў без вестак у ліпені 1944.

**ГЕРМАНЧУК Іван Фёдаравіч**, н. ў 1912 у в. Чэленда Іркуцкай вобл., у Чырвоную Армію прызваны 23.6.1941 Бягомльскім РВК, радавы, загінуў 17.7.1942.

**ГЛАЗКО Мікалай Лукіч**, н. ў 1911, радавы, прапаў без вестак у 1941.

**СВІРКО Акула Харытонавіч**, н. ў 1912, у Чырвонай Арміі з 1941, радавы, прапаў без вестак у кастрычніку 1944.

**СВІРКО Аляксандр Фаміч**, н. ў 1921, камандзір роты, загінуў 27.10.1941.

**СВІРКО Раман Фаміч**, н. ў 1913, у Чырвонай Арміі з ліпеня 1944, радавы, прапаў без вестак у 1944.

**СТАВЕР Аляксей Аляксандравіч**, н. ў 1909, у Чырвонай Арміі з ліпеня 1944, радавы, прапаў без вестак у 1944.

**СТАВЕР Аляксей Мікалаевіч**, н. ў 1907, у Чырвонай Арміі з чэрвеня 1941, радавы, прапаў без вестак у кастрычніку 1944.

**СТАВЕР Андрэй Аляксандравіч**, н. ў 1902, у Чырвонай Арміі з 1941, радавы, прапаў без вестак у 1943.

**СТАВЕР Аўлас Мікалаевіч**, н. ў 1922, у Чырвонай Арміі з ліпеня 1944, радавы, прапаў без вестак у 1944.

**СТАВЕР Васіль Барысавіч**, н. ў 1926, у Чырвонай Арміі з ліпеня 1944, радавы, прапаў без вестак у студзені 1945.

**СТАВЕР Васіль Кандратавіч**, н. ў 1914, прапаў без вестак у 1941.

**СТАВЕР Васіль Канстанцінавіч**, н. ў 1917, у Чырвонай Арміі з верасня 1939, радавы, загінуў у чэрвені 1941.

**СТАВЕР Васіль Мікалаевіч**, н. ў 1908, у Чырвонай Арміі з 1941, радавы, прапаў без вестак у кастрычніку 1944.

**СТАВЕР Георгій Мікалаевіч**, н. ў 1898, у Чырвонай Арміі з 23.6.1941, радавы 136-га сп, памёр ад ран 14.4.1943 у амсб, пахаваны ў Смаленскай вобл.

**СТАВЕР Міхаіл Аляксеевіч**, н. ў 1923, радавы, прапаў без вестак у ліпені 1941.

**СТАВЕР Пётр Мікалаевіч**, н. ў 1911, у Чырвонай Арміі з 1941, радавы, прапаў без вестак у 1944.

**СТАВЕР Сцяпан Кандратавіч**, н. ў 1919, радавы, прапаў без вестак у 1944.

**СТАВЕР Сцяпан Канстанцінавіч**, н. ў 1914, радавы, прапаў без вестак у 1944.

**СТАВЕР Юрый Мікалаевіч**, н. ў 1904, радавы, прапаў без вестак у 1944.

**СТАВЕР Юрый Пятровіч**, н. ў 1909, у Чырвонай Арміі з 22.6.1941, радавы, памёр ад ран 3.9.1941, пахаваны ў г. Падольск Маскоўскай вобл.

**ЦІХАНАВЕЦ Міхаіл Маркавіч**, н. ў 1909, у Чырвонай Арміі з 10.7.1944, радавы 1231-га Нёманскага сп 371-й Віцебскай сд 5-й А, загінуў 17.10.1944, пахаваны ў пас. Жалейі, Літва.

**ЧЭЧА Мікалай Кандратавіч**, н. ў 1915, у Чырвонай Арміі з 1941, радавы, прапаў без вестак у 1942.

В.Н.Шамецька.

**ЧЭЧА Павел Кандратавіч**, н. ў 1918, у Чырвонай Арміі з 1941, радавы, прапаў без вестак у 1942.

**ЧЭЧА Сцяпан Кандратавіч**, н. ў 1915, у Чырвонай Арміі з 1941, радавы, прапаў без вестак у 1942.

**ШАМЕЦЬКА Васіль Нічыпаравіч**, н. ў 1920, у Чырвонай Арміі з 1941, радавы, прапаў без вестак у 1941.

**ШАМЕЦЬКА Нічыпар Сцяпанавіч**, н. ў 1890, радавы, прапаў без вестак у 1943.

**ШЫЛА Аляксей Мікітавіч**, н. ў 1913, у Чырвонай Арміі з 23.6.1941, радавы, загінуў у снежні 1942.

**ЮДА Васіль Сяргеевіч**, н. ў 1912, у Чырвонай Арміі з ліпеня 1944, радавы 421-га гв сп в/ч 28004, загінуў 3.1.1945, пахаваны на Прыекульскіх ваенных могілках у Ліепайскім р-не, Літва.

**ЮДА Іван Мікалаевіч**, н. ў 1917, у Чырвонай Арміі з 1941, радавы, загінуў 24.9.1943 у Смаленскай вобл.

**ЮДА Сяргей Міхайлавіч**, н. ў 1908, у Чырвонай Арміі з 1941, радавы, прапаў без вестак у 1943.

**ЮДА Юрый Іосіфавіч**, н. ў 1907, у Чырвонай Арміі з 10.7.1944, радавы 1231-га Нёманскага сп 371-й Віцебскай сд 5-й А, загінуў 28.9.1944 каля в. Чабатары Шакяйскага раёна, Літва.

**ЮДА Ягор Сяргеевіч**, н. ў 1926, у Чырвонай Арміі з ліпеня 1944, радавы 594-га сп 207-й сд 3-й А, загінуў 19.2.1945 каля г. Каліш-Паморскі, Польшча.

ВЁСКА МІЛЬКУНЬ

**АГАПОНЬКА Васіль Трафімавіч**, н. ў 1908, у Чырвонай Арміі з 23.6.1941, радавы, прапаў без вестак у 1942.

**АГАПОНЬКА Іосіф Трафімавіч**, н. ў 1906, у Чырвонай Арміі з 23.6.1941, радавы, прапаў без вестак у 1943.

**АЎЛАСЕВІЧ Ілья Савельевіч**, н. ў 1904, у Чырвонай Арміі з 20.7.1944, радавы, прапаў без вестак у кастрычніку 1944.

**БАЦЭКА Барыс Спірыдонавіч**, н. ў 1921, радавы 328-га сп 48-й сд, загінуў 18.4.1945 у Германіі.

**БАЦЭКА Васіль Сямёнавіч**, н. ў 1907, у Чырвонай Арміі з 23.6.1941, радавы, прапаў без вестак у кастрычніку 1944.

**БАЦЭКА Іван Лявонцьевіч**, н. ў 1916, гв. ст. сяржант, камандзір батарэі 26-га гв. ап 17-й гв. ад, загінуў 15.3.1943 каля в. Лелінава Батурынскага р-на Смаленскай вобл.

**БАЦЭКА Міхаіл Сямёнавіч**, н. ў 1903, у Чырвонай Арміі з 23.6.1941, радавы, прапаў без вестак.

**БАЦЭКА Уладзімір Іосіфавіч**, н. ў 1912, у Чырвонай Арміі з 1941, радавы, прапаў без вестак у 1941.

**БАЦЭКА Уладзімір Сцяпанавіч**, н. ў 1920, загінуў 15.8.1941.

**БАЦЭКА Яўген Аляксандравіч**, н. ў 1915, у Чырвонай Арміі з 1941, радавы, прапаў без вестак у 1941.

**ГАЙДУК Гаўрыла Данілавіч**, н. ў 1914 у в. Сасновая, радавы, прапаў без вестак у жніўні 1944.

**ГЛАЗКО Аляксей Барысавіч**, н. ў 1925, у рады Чырвонай Арміі прызваны ў маі 1942 Ленінградскім РВК, радавы, прапаў без вестак у кастрычніку 1944.

**ГЛАЗКО Васіль Ігнатавіч**, у Чырвонай Арміі з 23.6.1941, радавы 78-га зсп, прапаў без вестак у верасні 1944.

**ГЛАЗКО Іван Аляксандравіч**, н. ў 1911, радавы, прапаў без вестак у 1944.

**ГЛАЗКО Міхаіл Аўласавіч**, н. ў 1921, у Чырвонай Арміі з 16.4.1941, радавы, прапаў без вестак у верасні 1944.

**ДРАНКОВІЧ Уладзімір Уладзіміравіч**, н. ў 1926, у Чырвонай Арміі з ліпеня 1944, радавы 449-га сп 144-й Віленскай сд 5-й А, загінуў 25.7.1944 у Літве.

**КУЛАКОЎ Пётр Пятровіч**, н. ў 1913, гв. радавы 99-й Свірскай гв. пдд, памёр ад ран 21.3.1945 у амсб № 177 у Венгрыі.

**МЯДЗЕЛЕЦ Мікалай Яўменавіч**, н. ў 1922, радавы 175-га сп, памёр ад ран 27.3.1945 у асмсб № 152 ва Усх. Прусіі.

**ПЕЧАНЬ Еўдакім Ісаевіч**, н. ў 1912, у Чырвонай Арміі з 1941, радавы, прапаў без вестак у 1943.

**ПЕЧАНЬ Цімафей Ісаевіч**, н. ў 1909, у Чырвонай Арміі з 23.6.1941, радавы, прапаў без вестак у 1943.

**ПЯРЭДНЯ Фама Рыгоравіч**, н. ў 1900, у Чырвонай Арміі з ліпеня 1944, радавы, прапаў без вестак у кастрычніку 1944.

**СЯЦКО Сяргей Ігнатавіч**, н. ў 1922, у Чырвонай Арміі з 16.3.1941, радавы, прапаў без вестак у снежні 1944.

**ТАРАКАН Аляксандр Барысавіч**, н. ў 1900, у Чырвонай Арміі з 10.7.1944, радавы 854-га сп 277-й сд 5-й А, памёр ад ран 26.7.1944 у мсб № 310 у Літве.

**ТАРАКАН Пётр Васілевіч**, н. ў 1908, у Чырвонай Арміі з 23.6.1941, радавы, прапаў без вестак у 1943.

**ФІРАГА Кірыла Сцяпанавіч**, н. ў 1914, у Чырвоную Армію прызваны 24.6.1941 Сакольніцкім РВК Масквы, радавы, прапаў без вестак у кастрычніку 1944.

**ФІГАРА Мікалай Міхайлавіч**, н. ў 1921, сяржант, прапаў без вестак у жніўні 1944.

**ФІРАГА Міхаіл Рыгоравіч**, н. ў 1896, у Чырвонай Арміі са жніўня 1944, радавы 262-га Нёманскага сп 184-й гв. сд, загінуў 15.2.1945, пахаваны ў пас. Слаўскі Баграціёнаўскага р-на Калінінградскай вобл.

**ЮХНАВЕЦ Сяргей Васілевіч**, н. ў 1895, радавы, прапаў без вестак у 1943.

ВЁСКА НЯБЫШЫНА

**АНАНІЧ Кліменцій Іванавіч**, н. ў 1914, радавы, прапаў без вестак у кастрычніку 1944.

**АНДРЭЕЎ Пётр Фёдаравіч**, н. ў 1921 у в. Асіпаўка Ленінградскай вобл., у Чырвоную Армію прызваны 23.8.1944 Бягомльскім РВК, радавы в/ч 25813, прапаў без вестак у снежні 1944.

**АРАІМ Канстанцін Пятровіч**, н. ў 1920, у Чырвонай Арміі з 1941, радавы, прапаў без вестак у 1943.

**АРАІМ Міхаіл Пятровіч**, н. ў 1922, у Чырвонай Арміі з вясны 1941, сяржант 246-й тбр, прапаў без вестак 9.9.1942 каля г. Харкаў.

**БОБРЫК Аляксандр Кліменцьевіч**, н. ў 1895, у Чырвонай Арміі з 23.6.1941, радавы, прапаў без вестак у 1941.

**БОБРЫК Вікенцій Кліменцьевіч**, н. ў 1902, у Чырвонай Арміі з 23.6.1941, радавы, прапаў без вестак у 1941.

**БОБРЫК Міхаіл Ільіч**, н. ў 1921, радавы, тэлефаніст 255-га сп 123-й сд, загінуў 20.1.1943 у Сінявінскім р-не Ленінградскай вобл.

**БОБРЫК Пётр Міхайлавіч**, н. ў 1926, у Чырвонай Арміі з 10.7.1944, радавы, прапаў без вестак у снежні 1944.

**БУРЫБА Сцяпан Андрэевіч**, н. ў 1908 у в. Дабрунь, у Чырвонай Арміі з 23.6.1941, радавы, прапаў без вестак у верасні 1944.

**КОПЫЛ Піліп Іларыёнавіч**, н. ў 1895, да вайны працаваў старшынёй калгаса «Чырвоны рассвет», радавы, загінуў 19.8.1945, пахаваны ў г. Муданьчушан, Японія.

**КУКУЛЯ Уладзімір Максімавіч**, н. ў 1913, сяржант, прапаў без вестак у ліпені 1941.

**КУКУЛЯ Яўген Фёдаравіч**, н. ў 1926, у Чырвонай Арміі са жніўня 1944, радавы 54-га гв. сп 19-й сд, загінуў 13.1.1945, пахаваны ў пас. Веснава Краснаэнаменскага р-на Калінінградскай вобл.

Помнік землякам у в. Пруднікі.

**ЛЯЎКО Іван Емяльянавіч**, н. ў 1904, радавы 339-га гв. сп, загінуў 25.4.1945 у Германіі.

**ЛЯШЧЫНСКІ Мікалай Андрэевіч**, н. ў 1904, у Чырвонай Арміі з ліпеня 1944, радавы 854-га сп 277-й сд 5-й А, загінуў 18.8.1944 у Літве.

**МАСКАЛЕЙЧЫК Пётр Сідаравіч**, н. ў 1921, радавы, прапаў без вестак у кастрычніку 1944.

**РУТКОЎСКІ Мікалай Міхайлавіч**, н. ў 1913 у в. Вялікія Дольцы Ушацкага р-на Віцебскай вобл., у Чырвонай Арміі з 24.6.1941, радавы, прапаў без вестак у кастрычніку 1944.

**САЛЯНКА Іван Іванавіч**, н. ў 1920, у Чырвонай Арміі з 1941, радавы, прапаў без вестак у 1943.

**САЛЯНКА Ілья Андрэевіч**, н. ў 1903, у Чырвонай Арміі з сакавіка 1941, радавы, прапаў без вестак у кастрычніку 1944.

**САЛЯНКА Пётр Георгіевіч**, н. ў 1923, у Чырвонай Арміі з ліпеня 1944, радавы, разведчык, прапаў без вестак 27.1.1945 ва Усх. Прусіі.

**САЛЯНКА Пётр Нічыпаравіч**, н. ў 1925, у Чырвонай Арміі з 6.7.1944, радавы в/ч 49862, прапаў без вестак у маі 1945.

**САЛЯНКА Рыгор Лаўрэнцьевіч**, н. ў 1926, у Чырвонай Арміі з 6.7.1944, радавы в/ч 62911 «Г», прапаў без вестак у кастрычніку 1945.

**САЛЯНКА Яўген Георгіевіч**, н. ў 1920, радавы, прапаў без вестак у 1944.

**СІНІЦА Іван Іванавіч**, н. ў 1925, у Чырвонай Арміі з ліпеня 1944, гв. радавы 250-га гв. сп 83-й сд, загінуў 8.3.1945 ва Усх. Прусіі.

**ТОПІК Аляксандр Аляксандравіч**, н. ў 1920, радавы, прапаў без вестак у 1941.

**ЦЕЦЯРОНАК Міхаіл Іванавіч**, н. ў 1923, у Чырвонай Арміі з 7.7.1944, радавы 854-га сп 277-й сд 5-й А, загінуў 27.7.1944 каля в. Правенішкі Кайшадорскага р-на, Літва.

ВЁСКА ПРУДНІКІ

**БОБРЫК Мікалай Іосіфавіч**, н. ў 1910, радавы, прапаў без вестак у ліпені 1941.

**БОБРЫК Пётр Сцяпанавіч**, н. ў 1912, радавы, прапаў без вестак у 1942.

**ВАСЬКО Антон Васілевіч**, пасля вызвалення Беларусі працаваў у органах МУС у Маладзечанскай вобл., прапаў без вестак на тэрыторыі Смаргонскага р-на.

**ВАСЬКО Пётр Восіпавіч**, н. ў 1902, у Чырвонай Арміі з ліпеня 1944, радавы, памёр ад ран 20.8.1944 у ппш № 480, пахаваны каля в. Жогле, Літва.

**ВАСЬКО Уладзімір Восіпавіч**, н. ў 1924, у Чырвонай Арміі з 7.7.1944, радавы 854-га сп 277-й сд 5-й А, загінуў 10.8.1944 каля в. Кароля, Літва.

**ШУЛЬГАТ Марк Сяргеевіч**, н. ў 1915, у Чырвонай Арміі з 23.7.1941, радавы, прапаў без вестак у кастрычніку 1944.

**ШУЛЬГАТ Пётр Данілавіч**, н. ў 1921, у Чырвонай Арміі з верасня 1939, радавы, прапаў без вестак у верасні 1944.

**ШУЛЬГАТ Сідар Канстанцінавіч**, н. ў 1910, у Чырвонай Арміі з чэрвеня 1941, радавы, прапаў без вестак у верасні 1944.

**ШУЛЬГАТ Уладзімір Антонавіч**, н. ў 1917, у Чырвонай Арміі з лютага 1940, радавы, прапаў без вестак у верасні 1944.

ВЁСКА ПУГАЧОВА

**ГАЙЧУК Мікалай Аляксеевіч**, н. ў 1925, у Чырвонай Арміі з 10.7.1944, радавы, прапаў без вестак у снежні 1944.

**ГЕРАСІМЁНАК Мікалай Міхайлавіч**, у Чырвонай Арміі з 7.7.1944, радавы 846-га сп 277-га сд 5-й А, загінуў 16.12.1944, пахаваны ў пас. Дабравольск Красназнаменскага р-на Калінінградскай вобл.

**ГЛАЗКО Лаўрэнцій Рыгоравіч**, н. ў 1922, у Чырвонай Арміі з 1941, радавы, прапаў без вестак у 1943.

**ГЛАЗКО Іван Сцяпанавіч**, н. ў 1919, у Чырвонай Арміі з 1941, радавы, прапаў без вестак у 1941.

**ПАДЦЯРОБ Іван Якаўлевіч**, н. ў 1915, у Чырвонай Арміі з 1937, лейтэнант, прапаў без вестак.

**ПАДЦЯРОБ Сцяпан Якаўлевіч**, н. ў 1919, у Чырвонай Арміі з ліпеня 1944, радавы, прапаў без вестак у кастрычніку 1944.

**ПАЎШОК Уладзімір Міхайлавіч**, н. ў 1914, радавы, прапаў без вестак у 1942.

**ПРАЛІЧ Іван Пятровіч**, н. ў 1914, радавы, прапаў без вестак у лістападзе 1944.

**ПЯРЭДНЯ Пётр Дзмітрыевіч**, н. ў 1909, радавы, загінуў 16.2.1942 каля в. Андрэеўка.

**СТАВЕР Іван Дамітрыевіч**, н. ў 1920, у Чырвонай Арміі з 10.7.1944, гв. радавы 51-га гв. сп 18-й гв. сд, загінуў 16.10.1944, пахаваны ў пас. Паявоніс, Літва.

**ЧУРКО Яўген Піліпавіч**, н. ў 1923, у Чырвонай Арміі з ліпеня 1944, радавы 248-га сп 83-й гв. сд, загінуў 26.9.1944 у в. Патамішкі, Літва.

**ЮХНАВЕЦ Лука Рыгоравіч**, н. ў 1924, у Чырвоную Армію прызваны 4.2.1942 Молатаўскім РВК г. Уфа, радавы, загінуў 3.8.1942.

**ЮХНАВЕЦ Міхаіл Рыгоравіч**, н. ў 1920, радавы, загінуў 23.1.1942 каля в. Красная Паляна Смаленскай вобл.

**ЮХНАВЕЦ Сцяпан Рыгоравіч**, н. ў 1910, радавы, прапаў без вестак у 1941.

ВЁСКА ПЯСЧАНКА

**ЗАХАРЭВІЧ Васіль Раманавіч**, н. ў 1920, у Чырвонай Арміі з 1940, радавы 78-га гв. сп 25-й гв. сд, прапаў без вестак 4.3.1943 каля в. Тараноўка Харкаўскай вобл.

**ЯНКОЎСКІ Іван Міхайлавіч**, н. ў 1912, у Чырвонай Арміі з ліпеня 1944, радавы, прапаў без вестак у 1944.

ВЁСКА САСНОВАЯ (П'ЯНЫ ЛЕС)

**ГАЙДУК Гаўрыла Данілавіч**, н. ў 1914, радавы, прапаў без вестак у жніўні 1944.

**ГАЙДУК Гаўрыла Пятровіч**, н. ў 1914, сяржант 151-й сд, прапаў без вестак 23.9.1942 каля ст. Аляксандраўка Кабардзіна-Балкарскай АССР.

**ГАЙДУК Мікалай Пятровіч**, н. ў 1923, у Чырвонай Арміі з ліпеня 1944, радавы 612-га сп 144-й сд 5-й А, памёр ад ран 20.10.1944 у ппш № 73, пахаваны ў Літве.

**ГАЙДУК Міхаіл Еўдакімавіч**, н. ў 1925, у Чырвонай Арміі з ліпеня 1944, радавы 785-га сп 144-й сд 5-й А, загінуў 28.10.1944 каля г. Шталупенен, пахаваны ў пас. Бабушкіна Несцераўскага р-на Калінінградскай вобл.

**ГАЙДУК Цярэнцій Данілавіч**, н. ў 1911, у Чырвонай Арміі з ліпеня 1944, радавы, прапаў без вестак у 1945.

**КОВЕЛЬ Дамітрый Іванавіч**, н. ў 1917, радавы, прапаў без вестак у 1945 ва Усх. Прусіі.

**КОВЕЛЬ Пётр Паўлавіч**, н. ў 1923, радавы, прапаў без вестак у 1945.

**КУДЗЕРКА Пётр Віталевіч**, н. ў 1924, у Чырвонай Арміі з 12.9.1944, радавы, прапаў без вестак у снежні 1944.

**ЦІМАФЯЁНАК Мацвей Рыгоравіч**, н. ў 1919, у Чырвонай Арміі з кастрычніка 1939, радавы 74-га абс 85-й сд, загінуў 25.6.1941 у час пераправы цераз р. Нёман.

**ЮХНАВЕЦ Павел Іванавіч**, н. ў 1909, у Чырвонай Арміі з ліпеня 1944, сяржант, камандзір стралковага аддзялення 1192-га сп 357-й сд, загінуў 23.1.1945 каля г. Лібава, Латвія.

ВЁСКА СКУРАТЫ

**МОДАЛЬ Станіслаў Антонавіч**, н. ў 1907, радавы, прапаў без вестак у жніўні 1941.

ВЁСКА СТВОЛЬНА (не існуе)

**ВАШКЕВІЧ Аляксей Іванавіч**, н. ў 1906, радавы, прапаў без вестак у ліпені 1941.

ВЁСКА СЦЮДЗЁНКА

**БАТУРА Іван Сцяпанавіч**, н. ў 1926, радавы 72-га сп 441-й сд, загінуў 12.3.1945 ва Усх. Прусіі.

**ВІШНЕЎСКІ Іосіф Іосіфавіч**, н. ў 1915, радавы, прапаў без вестак у 1944.

**ГЛАЗКО Антон Іванавіч**, н. ў 1926, у Чырвонай Арміі з 1944, радавы, прапаў без вестак у чэрвені 1945.

**СЛЕСАРОНАК Савелій Барысавіч**, н. ў 1908, радавы 461-га сп, загінуў 17.2.1945 у Польшчы.

**ТУБАЛЕЦ Васіль Данілавіч**, н. ў 1924, радавы, памёр ад ран 14.3.1945 у амсб № 440 у Германіі.

ВЁСКА ТАЎШЧЫ

**КОВЕЛЬ Міхаіл Адамавіч**, н. ў 1901, у Чырвонай Арміі са жніўня 1944, радавы 262-га сп 184-й сд, прапаў без вестак 30.9.1944.

ВЁСКА ЧУПРЫ

**БАБРОВІЧ Пётр Венядзіктавіч**, н. ў 1913, радавы, прапаў без вестак у 1944.

**ГРЫНКЕВІЧ Аляксандр Браніслававіч**, радавы 753-га сп, загінуў 8.4.1945, пахаваны ў пас. Пераяслаўскі Калінінградскай вобл.

**ГРЫНКЕВІЧ Пётр Язэпавіч**, н. ў 1923, гв. радавы 250-га сп 83-й сд, загінуў 23.10.1944, пахаваны ў пас. Альхаватка Гусеўскага р-на Калінінградскай вобл.

**ГРЫНКЕВІЧ Станіслаў Язэпавіч**, радавы 491-га Нёманскага сп 159-й Віцебскай сд, загінуў 19.10.1944, пахаваны ў пас. Бабушкіна Несцераўскага р-на Калінінградскай вобл.

**ЗОРЫЧ Васіль Марцінавіч**, н. ў 1896, у Чырвонай Арміі з 22.7.1944, радавы, прапаў без вестак у лютым 1945.

**КАЖУРА Іван Фаміч**, н. ў 1917 у в. Доўгае, у Чырвонай Арміі з 10.7.1944, радавы 449-га Ковенскага сп 144-й Віленскай сд 5-й А, загінуў 15.8.1944 каля в. Кумпуле Шакяйскага р-на, Літва.

**КОВЕЛЬ Віктар Казіміравіч**, н. ў 1925, у Чырвонай Арміі з 16.8.1944, радавы в/ч 66557, прапаў без вестак у студзені ва Усх. Прусіі.

**КОВЕЛЬ Пётр Якаўлевіч**, н. ў 1920, у Чырвонай Арміі з 23.6.1941, радавы, прапаў без вестак у кастрычніку 1944.

**САДКО Міхаіл Мацвеевіч**, н. ў 1917, у Чырвонай Арміі з 28.6.1944, радавы, прапаў без вестак у 1941.

ВЁСКА ШУНЕЎКА (не існуе)

**АНАНІЧ Аляксей Іванавіч**, н. ў 1918, у Чырвонай Арміі з 1940, радавы, прапаў без вестак у 1943.

**АНАНІЧ Васіль Іосіфавіч**, н. ў 1917, у Чырвонай Арміі з 1941, радавы, прапаў без вестак у 1944.

**АНАНІЧ Вікенцій Лявонцьевіч**, н. ў 1908, радавы, прапаў без вестак у 1944.

**БАЖОК Аляксандр Аляксеевіч**, н. ў 1922, радавы 10-й казацкай дывізіі, загінуў 20.4.1945 у Чэхаславакіі.

**БАЖОК Мікалай Аляксеевіч**, н. ў 1917, радавы, прапаў без вестак у 1944.

**БАЖОК Міхаіл Аляксеевіч**, радавы 653-га сп 380-й сд 22-й А, загінуў 7.10.1941 каля в. Кузняцова.

**РУТКОЎСКІ Павел Сямёнавіч**, н. ў 1917, радавы, прапаў без вестак у 1942.

ВЁСКА ЮХНАЎКА

**АНАНЦЬЕЎ Іван Яфімавіч**, н. ў 1908, радавы, памёр ад ран 18.8.1944 у ппш № 73 каля г. Каўнас, Літва.

**БЫЧОК Васіль Сцяпанавіч**, н. ў 1918, у Чырвонай Арміі з верасня 1939, радавы 403-га сп 143-й сд, прапаў без вестак у верасні 1944.

**ГЕРАСІМЁНАК Іван Сяргеевіч**, н. ў 1913, у Чырвонай Арміі з 15.11.1939, радавы, танкіст, загінуў 21.7.1944.

М.В.Пярэдня.

**КАМІНСКІ Іван Сцяпанавіч**, н. ў 1905, радавы 150-га гв. сп 50-й гв. сд, загінуў 13.3.1945, пахаваны ў пас. Корнева Баграціёнаўскага р-на Калінінградскай вобл.

**КАРЭНЬКА Аляксандр Рыгоравіч**, н. ў 1914, радавы, прапаў без вестак у 1941.

**КАРЭНЬКА Аляксей Піліпавіч**, н. ў 1918, радавы, прапаў без вестак у 1942.

**КАРЭНЬКА Рыгор Піліпавіч**, н. ў 1894, у Чырвонай Арміі з ліпеня 1944, радавы 1229-га сп 371-й сд 5-й А, загінуў 23.10.1944, пахаваны ў г. Несцераў Калінінградскай вобл.

**КАРЭНЬКА Фёдар Савельевіч**, н. ў 1897, у Чырвонай Арміі з ліпеня 1944, радавы, памёр ад ран у 310-м амсб 13.8.1944, пахаваны ў в. Юргбудзе, Літва.

**МАЛЬЧЫК Цімафей Антонавіч**, н. ў 1902, радавы, прапаў без вестак у 1942.

**ПРУДНІК Мікалай Іванавіч**, н. ў 1909, у Чырвонай Арміі з 22.6.1941, радавы, прапаў без вестак у снежні 1944.

**ПЯРЭДНЯ Аляксандр Фёдаравіч**, н. ў 1915, радавы 723-га сп 395-й сд, прапаў без вестак 22.7.1942.

**ПЯРЭДНЯ Аляксей Фёдаравіч**, радавы, прапаў без вестак у лістападзе 1944.

**ПЯРЭДНЯ Мікалай Васілевіч**, н. ў 1920, у Чырвонай Арміі з 23.6.1941, радавы, загінуў у 1942.

**ПЯРЭДНЯ Мікалай Васілевіч**, н. ў 1911, прапаў без вестак у 1943.

**ПЯРЭДНЯ Мікалай Рыгоравіч**, н. ў 1910, у Чырвонай Арміі з 23.6.1941, радавы, нумар гарматы 695-га сп 185-й сд, загінуў 4.7.1942 каля в. Максімава Нелідаўскага р-на Калінінскай вобл.

**ПЯРЭДНЯ Рыгор Захаравіч**, н. ў 1894, радавы 62-га аісб 63-й Севастопальскай аісбр, загінуў 7.4.1945, пахаваны ў пас. Пераяслаўскі Ленінградскага р-на Калінінградскай вобл.

**СВІРКО Віктар Паўлавіч**, н. ў 1925, сяржант в/ч 81025, памёр ад ран 16.1.1944 у эвакашпіталі № 2386 у г. Смаленск.

**ЮХНАВЕЦ Васіль Данілавіч**, н. ў 1914, радавы, прапаў без вестак у красавіку 1944.

**ЮХНАВЕЦ Васіль Еўдакімавіч**, н. ў 1907, мал. сяржант, камандзір аддзялення 159-й арс 157-й Нёманскай сд, загінуў 9.10.1943, пахаваны ў г. Смаленск.

**ЮХНАВЕЦ Віктар Гаўрылавіч**, у Чырвонай Арміі з ліпеня 1944, радавы 1231-га Нёманскага сп 371-й Віцебскай сд 5-й А, загінуў 25.10.1944, пахаваны ў пас. Бабушкіна Несцераўскага р-на Калінінградскай вобл.

**ЮХНАВЕЦ Канстанцін Дзмітрыевіч**, н. ў 1917, у Чырвонай Арміі з 1940, радавы, прапаў без вестак у 1942.

**ЮХНАВЕЦ Мікалай Рыгоравіч**, н. ў 1906, у Чырвонай Арміі з 7.7.1944, старшына 854-га сп 277-й сд 5-й А, загінуў 26.7.1944 каля в. Гута, Літва.

**ЮХНАВЕЦ Якаў Дзмітрыевіч**, н. ў 1914, радавы 973-га сп 270-й сд, загінуў 4.12.1944, пахаваны на Прыекульскіх ваенных могілках, Літва.

* * *

**БЯЗРУЧАНКА Андрэй Нікіціч**, н. ў 1914, ст. сяржант, памочнік камандзіра ўзвода, прапаў без вестак у верасні 1944.

**ДУБРОЎСКІ Піліп Ігнатавіч**, н. ў 1905, радавы 1231-га сп, памёр ад ран 9.3.1945 у эвакашпіталі № 180.

**ЗЯЛЁНКА Іосіф Станіслававіч**, н. ў 1921, радавы 157-й Нёманскай сд, загінуў 11.10.1944 ва Усх. Прусіі.

**НЯДБАЙЛА Васіль Іванавіч**, н. ў 1902, радавы 785-га сп, памёр ад ран 5.3.1945 у эвакашпіталі № 180.

**ПЯРЭДНЯ Васіль Рыгоравіч**, радавы 255-га сп, прапаў без вестак 25.8.1941.

**СТАРЫЧОНАК Міхаіл Сямёнавіч**, н. ў 1897, радавы 631-га сп, памёр ад ран 1.11.1944, пахаваны ў Літве.

**ШЫЛА Цімафей Іванавіч**, н. ў 1911, радавы 111-га сп, памёр ад ран 19.10.1944 у амсб № 359, Літва.

## БЯРОЗКАЎСКІ СЕЛЬСАВЕТ

### ВЁСКА АСІНАВІК

**ВАШКЕВІЧ Іван Іванавіч**, н. ў 1921, радавы, у Чырвоную Армію прызваны ў верасні 1940 Бягомльскім РВК, прапаў без вестак у верасні 1944.

**МАКАТУН Мікалай Маркавіч**, н. ў 1911, радавы, у Чырвоную Армію прызваны ў 1941 Кіраўскім РВК Ленінграда, загінуў у снежні 1941.

**МАЛЬЧЫК Віктар Емяльянавіч**, н. ў 1918, у Чырвоную Армію прызваны 21.2.1939 Бягомльскім РВК, яфрэйтар, прапаў без вестак у верасні 1944.

**МАЛЬЧЫК Іван Дзям'янавіч**, н. ў 1902, радавы 850-га сп 277-й сд 5-й А, памёр ад ран 29.7.1944 у амсб № 31, пахаваны ў г. Кайшадорыс, Літва.

**ФІЛОНЕНКА Сямён Паўлавіч**, н. ў 1919, у Чырвоную Армію прызваны 15.7.1944 Бягомльскім РВК, сяржант, камандзір стралковага аддзялення, прапаў без вестак у верасні 1944.

**ЦЫКУН Сцяпан Мікалаевіч**, радавы 156-га аатб, загінуў 5.10.1942 пад Сталінградам.

**ШУЛЬГАТ Піліп Антонавіч**, н. ў 1911, радавы 354-га сп, памёр ад ран 21.8.1944 у ппш № 467 каля в. Казлова Руда, Літва

### ВЁСКА БЯРОЗКІ

**БУЦЬКО Вячаслаў Юльянавіч**, н. ў 1911, у Чырвоную Армію прызваны 16.9.1939 Бягомльскім РВК, радавы, прапаў без вестак у кастрычніку 1944.

**ГАЙЧУК Фёдар Васілевіч**, н. ў 1921 у в. Вілейка, радавы, прапаў без вестак у чэрвені 1944.

**ДОБЫШ Якаў Іосіфавіч**, радавы 1229-га сп, загінуў 26.10.1944 ва Усх. Прусіі.

**ЗАБАЛОЦКІ Рыгор Сямёнавіч**, н. ў 1905, у Чырвоную Армію прызваны 23.6.1941 Бягомльскім РВК, радавы, прапаў без вестак у кастрычніку 1944.

**КАСЦЮКОВІЧ Герасім Фёдаравіч**, н. ў 1913, радавы 1106-га сп, загінуў 13.3.1945 у Германіі.

**КРАТОВІЧ Іосіф Аляксандравіч**, н. ў 1911, у Чырвоную Армію прызваны 23.6.1941 Бягомльскім РВК, радавы, прапаў без вестак у кастрычніку 1944.

**КУЛЕШ Васіль Станіслававіч**, н. ў 1919, радавы, загінуў 31.8.1944 каля в. Хрытава, Польшча.

**ЛУКАШЭВІЧ Мікалай Данілавіч**, н. ў 1922, радавы, прапаў без вестак у маі 1945.

**ЛУКАШЭВІЧ Уладзімір Данілавіч**, н. ў 1909, у Чырвоную Армію прызваны Прымгорскім РВК, радавы 56-й асбр 55-й А, загінуў у г. Колпіна Ленінградскай вобл.

**ЛЯХ Аркадзь Фаміч**, н. ў 1925, радавы 760-га зптап, загінуў 27.2.1945 каля г. Старогард, Польшча.

**НАСЕННІК Уладзімір Мікалаевіч**, н. ў 1920, радавы, прапаў без вестак у верасні 1944.

**НАСЕННІК Фёдар Мікалаевіч**, н. ў 1926, радавы, прапаў без вестак у маі 1945.

**ПАПЛЁЎКА Кляменцій Рыгоравіч**, н. ў 1903, гв. радавы 171-га гв. сп, загінуў 23.1.1945, пахаваны ў пас. Беранскоўскае Чарняхоўскага р-на Калінінградскай вобл.

**ХМЯЛІНКА Міхаіл Мацвеевіч**, н. ў 1923, у Чырвоную Армію прызваны 20.12.1941 РВК Ленінграда, радавы, прапаў без вестак у верасні 1944.

**ШАБАН Аляксандр Іванавіч**, н. ў 1911, радавы, прапаў без вестак у чэрвені 1944.

**ШАБАН Іван Іванавіч**, н. ў 1901, у Чырвоную Армію прызваны 10.7.1944 Бягомльскім РВК, радавы, прапаў без вестак у верасні 1944.

**ШАБАН Уладзімір Іванавіч**, н. ў 1909, радавы, прапаў без вестак у чэрвені 1944.

ВЁСКА ВЕШКІ

**БАРЗДЫКА Мікалай Лаўрэнцьевіч**, н. ў 1986, у Чырвоную Армію прызваны 12.7.1944 Бягомльскім РВК, радавы 203-га зсп, прапаў без вестак у снежні 1944.

**БАРЗДЫКА Платон Лаўрэнцьевіч**, н. ў 1901, у Чырвоную Армію прызваны ў ліпені 1944, радавы, прапаў без вестак у чэрвені 1945.

**БЯРОЗКА Іван Ігнатавіч**, н. ў 1910, радавы, загінуў 2.4.1942.

**БЯРОЗКА Мікалай Ігнатавіч**, н. ў 1905, радавы 386-га асб 215-й сд, памёр ад ран у 359-м амсб 6.2.1945, пахаваны ў пас. Нівенскае Баграціёнаўскага р-на Калінінградскай вобл.

**ГАРАЎСКІ Марк Раманавіч**, н. ў 1904, радавы 785-га сп 144-й Віленскай сд 5-й А, загінуў 3.8.1944 у в. Суткі Шакяйскага р-на, Літва.

**ГУРЫНОВІЧ Франц Вікенцьевіч**, н. ў 1897 у в. Гедзевічы Вілейскага р-на, партызан бр. «Жалязняк», памёр ад ран у 1943.

**ЕРАШЭВІЧ Іван Сцяпанавіч**, н. ў 1916, мал. сяржант, у Чырвоную Армію прызваны 23.6.1941, прапаў без вестак у верасні 1944.

**НАСЕННІК Тарас Яфімавіч**, н. ў 1900, радавы, прапаў без вестак у красавіку 1945.

**ПАЎЛОВІЧ Уладзімір Феліцыянавіч**, н. ў 1899, гв. радавы 40-га гв. сп 11-й сд, загінуў 29.4.1945 у г. Балтыйск Калінінградскай вобл.

**ПРАЛІЧ Васіль Мікалаевіч**, н. ў 1907, мал. сяржант, камандзір аддзялення 1233-га сп 371-й сд, загінуў 26.10.1944, пахаваны ў пас. Бабушкіна Несцераўскага р-на Калінінградскай вобл.

**ПРАЛІЧ Навум Мікалаевіч**, радавы 66-га сп, загінуў 15.1.1945, пахаваны ў пас. Імошына Несцераўскага р-на Калінінградскай вобл.

**ПЯШКОЎ Сяргей Ігнатавіч**, н. ў 1918 у в. Турчылава Аршанскага раёна, у Чырвоную Армію прызваны ў верасні 1939 Бягомльскім РВК, радавы в/ч 69 «А», прапаў без вестак у верасні 1944.

**САКАЛОЎСКІ Васіль Пятровіч**, н. ў 1916, радавы 785-га сп, загінуў 15.1.1945 каля г. Кройцбург, пахаваны ў пас. Корнева Баграціёнаўскага р-на Калінінградскай вобл.

**САКАЛОЎСКІ Іван Міхайлавіч**, н. ў 1922, радавы, прапаў без вестак у кастрычніку 1944.

**САКАЛОЎСКІ Пётр Кандратавіч**, н. ў 1911, у Чырвоную Армію прызваны ў чэрвені 1941 Бягомльскім РВК, радавы, прапаў без вестак у верасні 1944.

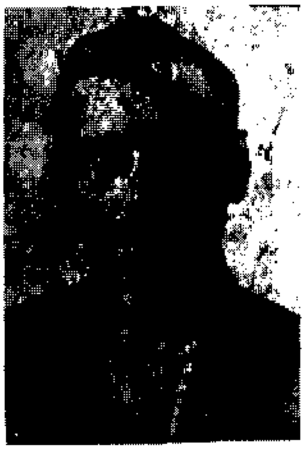

Ф.В.Гурыновіч.

**СОБАЛЬ Іван Іванавіч**, н. ў 1907, гв. мал. сяржант 171-га гв. сп 1-й гв. сд, памёр ад ран 17.3.1945, пахаваны ў пас. Ладушкін Баграціёнаўскага р-на Калінінградскай вобл.

**СУДНІКОВІЧ Андрэй Іванавіч**, н. ў 1921 у в. Мацеева Лагойскага р-на, радавы, прапаў без вестак у жніўні 1944.

**ШУСТОЎСКІ Уладзімір Лукіч**, н. ў 1913, радавы, прапаў без вестак у ліпені 1944.

ВЁСКА ВІЛЕЙКА

**БАТУРА Уладзімір Міхайлавіч**, н. ў 1925, радавы 663-га сп 157-й сд в/ч 56201, загінуў 11.10.1944, пахаваны ў г. Кібартай, Літва.

**БАТУРА Фама Фаміч**, н. ў 1926, у Чырвоную Армію прызваны ў ліпені 1944 Бягомльскім РВК, радавы, прапаў без вестак у кастрычніку 1944.

**ГАЙЧУК Мікалай Іванавіч**, н. ў 1897, радавы 1299-га сп 371-й Віцебскай сд, загінуў 26.10.1944, пахаваны ў пас. Прыазёрнае Гусеўскага р-на Калінінградскай вобл.

**ГАЙДУК Пётр Аляксеевіч**, н. ў 1990, у Чырвоную Армію прызваны 17.7.1944 Бягомльскім РВК, радавы 449-га сп 144-й сд, загінуў 28.8.1944 каля в. Кумпупе Шакяйскага р-на, Літва.

**ДЗЕМІДОВІЧ Іван Цімафеевіч**, н. ў 1903, радавы 785-га сп 144-й Віленскай сд 5-й А, прапаў без вестак 5.8.1944 у Шакяйскім р-не, Літва.

**ЗОРЫЧ Іван Васілевіч**, н. ў 1922, партызан бр. «Жалязняк», з лета 1944 у Чырвонай Арміі, радавы 1069-га сп, загінуў 16.2.1945 у Германіі.

**ЛЕТКА Іван Адамавіч**, н. ў 1907, у Чырвоную Армію прызваны 24.7.1944 Бягомльскім РВК, радавы, прапаў без вестак у снежні 1944.

**ЛЫНЬКО Тумаш Мікалаевіч**, н. ў 1902, у Чырвоную Армію прызваны 12.7.1944 Бягомльскім РВК, радавы в/ч 05864 К, прапаў без вестак у красавіку 1945.

**ЛЫНЬКО Уладзімір Мікалаевіч**, н. ў 1900, радавы, прапаў без вестак у 1942.

**МАКСІМЕНКА Аляксандр Фаміч**, н. ў 1912, у Чырвоную Армію прызваны 23.6.1941, радавы, прапаў без вестак у 1941.

**НАСЕННІК Уладзімір Нічыпаравіч**, н. ў 1918, у Чырвоную Армію прызваны ў снежні 1944 Бягомльскім РВК у 1939, радавы, прапаў без вестак.

**ПРАЛІЧ Аляксандр Піліпавіч**, н. ў 1924, у Чырвоную Армію прызваны ў ліпені 1941 Бягомльскім РВК, радавы 730-га сп, памёр 17.10.1944 у эвакашпіталі № 3353, пахаваны ў г. Кацельніч Кіраўскай вобл.

**САКАЛОЎСКІ Мікалай Мікалаевіч**, н. ў 1923, у Чырвоную Армію прызваны ў чэрвені 1941 Ленінградскім ГВК, радавы, прапаў без вестак у верасні 1944.

**САКАЛОЎСКІ Сцяпан Дзянісавіч**, н. ў 1909 у г. Барысаў, радавы, загінуў 9.9.1942 каля в. Яніщна Зубцоўскага р-на Калінінскай вобл.

**СМАЛЕНСКІ Міхаіл Антонавіч**, н. ў 1905, у Чырвоную Армію прызваны 22.6.1941 Бягомльскім РВК, радавы, прапаў без вестак у кастрычніку 1944.

**ХМЯЛІНКА Мацвей Купрыянавіч**, н. ў 1905, радавы 785-га сп 144-й Віленскай сд 5-й А, загінуў 3.8.1944 у Літве.

**ЧЭРНЫШ Іван Тумашоў**, н. ў 1922, радавы, прапаў без вестак у 1943.

**ЧЭРНЫШ Іван Фаміч**, н. ў 1919, у Чырвоную Армію прызваны 24.6.1940 Бягомльскім РВК, радавы, прапаў без вестак у кастрычніку 1944.

**ШЫНКЕВІЧ Аляксей Антонавіч**, н. ў 1913, у Чырвоную Армію прызваны 22.6.1941 Бягомльскім РВК, радавы, прапаў без вестак у кастрычніку 1944.

**ШЫНКЕВІЧ Антон Антонавіч**, н. ў 1921, у Чырвоную Армію прызваны 22.6.1941 Бягомльскім РВК, радавы, загінуў 28.2.1942 каля в. Дубавіца Старарускага р-на Наўгародскай вобл.

**ШЫНКЕВІЧ Пётр Андрэевіч**, н. ў 1920, радавы, прапаў без вестак у 1942.

ВЁСКА ВІТУНІЧЫ

**БУКШЫНСКІ Аляксей Васілевіч**, н. ў 1920, радавы, прапаў без вестак у кастрычніку 1944.

**ГІЛЬКО Адам Восіпавіч**, н. ў 1895, у Чырвоную Армію прызваны ў ліпені 1944 Бягомльскім РВК, радавы, прапаў без вестак у снежні 1944.

**ГІЛЬКО Аляксей Васілевіч**, н. ў 1911, у Чырвоную Армію прызваны Бягомльскім РВК у 1941, радавы, прапаў без вестак.

**ГІЛЬКО Іван Васілевіч**, н. ў 1912, у Чырвоную Армію прызваны ў 1941 Бягомльскім РВК, радавы, прапаў без вестак.

**ГІЛЬКО Мікалай Адамавіч**, н. ў 1923, у Чырвоную Армію прызваны 23.6.1941 Бягомльскім РВК, радавы, прапаў без вестак у верасні 1944.

**ДАЛМАТОВІЧ Ісак Ігнатавіч**, у Чырвоную Армію прызваны 23.6.1941 Бягомльскім РВК, радавы, прапаў без вестак.

**ДРАНКОВІЧ Уладзімір Уладзіміравіч**, н. ў 1924, у Чырвоную Армію прызваны ў ліпені 1944 Бягомльскім РВК, радавы, прапаў без вестак у кастрычніку 1944.

**КАТЭКА Аляксей Мікалаевіч**, н. ў 1920, у Чырвоную Армію прызваны 23.6.1941 Бягомльскім РВК, радавы, прапаў без вестак.

**КАТЭКА Усцін Усцінавіч**, н. ў 1921, у Чырвоную Армію прызваны Бягомльскім РВК, радавы 202-га мср 313-й сд, прапаў без вестак 8.12.1941 у Карэліі.

**ЛАЎРЫНОВІЧ Віктар Станіслававіч**, н. ў 1914 у в. Судзілавічы Ушацкага р-на, у Чырвоную Армію прызваны 23.6.1941 Бягомльскім РВК, радавы, прапаў без вестак у чэрвені 1944.

**НАВІЦКІ Ілья Рыгоравіч**, н. ў 1908, у Чырвоную Армію прызваны ў 1941 Бягомльскім РВК, радавы, прапаў без вестак.

**СЯЛІЦКІ Іосіф Станіслававіч**, н. ў 1916, у Чырвоную Армію прызваны 5.10.1939 Бягомльскім РВК, ст. лейтэнант в/ч 16740, прапаў без вестак у чэрвені 1944.

**ШОПАТ Мікалай Піліпавіч**, н. ў 1908, у Чырвоную Армію прызваны 23.6.1941 Бягомльскім РВК, радавы, прапаў без вестак у жніўні 1944 у Літве.

**ШОПАТ Міхаіл Ігнатавіч**, н. ў 1910, у Чырвоную Армію прызваны ў 1941 Бягомльскім РВК, радавы, прапаў без вестак.

**ШУЛЬГАТ Міхаіл Пятровіч**, н. ў 1902, у Чырвоную Армію прызваны 12.7.1944 Бягомльскім РВК, радавы 854-га сп, загінуў 26.7.1944, пахаваны ў г. Каўнас, Літва.

**ШУЛЬГАТ Усцін Пятровіч**, н. ў 1907, радавы, загінуў 5.11.1941.

**ШЫЛА Іосіф Ігнатавіч**, н. ў 1906, у Чырвоную Армію прызваны 23.6.1941 Бягомльскім РВК, радавы, прапаў без вестак у кастрычніку 1944.

ВЁСКА ВЯЛІКАЕ ПОЛЕ

**ДОБЫШ Уладзімір Лявонцьевіч**, н. ў 1912, радавы, памёр ад ран 19.3.1945 у ппш № 478, пахаваны ў пас. Корнева Баграціёнаўскага р-на Калінінградскай вобл.

**ДОБЫШ Уладзімір Мінавіч**, н. ў 1898, радавы 184-й Духаўшчынскай сд, прапаў без вестак 30.9.1944.

ВЁСКА ГАРАДЗІШЧА

**БЯЛЬКОВІЧ Кірыла Сямёнавіч**, радавы, прапаў без вестак у верасні 1944.

**КАРЖЭВІЧ Іван Дзям'янавіч**, н. ў 1915, радавы 384-га сп 157-й Нёманскай сд, загінуў 22.10.1944, пахаваны ў г. Несцераў Калінінградскай вобл.

**ЛУКАШЭВІЧ Леанід Максімавіч**, радавы, прапаў без вестак у 1941.

**ЛЫНЬКО Іван Ануфрыевіч**, у Чырвоную Армію прызваны ў маі 1941 Бягомльскім РВК, радавы, прапаў без вестак у кастрычніку 1944.

**ПРАДЗЕД Андрэй Венядзіктавіч**, н. ў 1904, у Чырвоную Армію прызваны 22.7.1944 Бягомльскім РВК, радавы 328-га ап 150-й сд 3-й А, загінуў 15.3.1945 у г. Рэсна Шчэцінскага ваяв., Польшча.

**ПРАДЗЕД Кірыла Васілевіч**, н. ў 1913, радавы 14-га сп 7-й сд, загінуў 10.2.1942 у в. Каравітчына.

**ПРАДЗЕД Пётр Яфімавіч**, н. ў 1924, гв. радавы 252-га гв. сп 83-й сд, загінуў 24.1.1945, пахаваны ў пас. Першамайск Несцераўскага р-на Калінінградскай вобл.

ВЁСКА ГЛІНІШЧА (не існуе)

**ПЛІГАЎКА Мікалай Ігнатавіч**, н. ў 1915 у в. Плігаўка Лепельскага р-на Віцебскай вобл., у рады Чырвонай Арміі прызваны 16.11.1939 Бягомльскім РВК, сяржант, камандзір стралковага аддзялення, прапаў без вестак у кастрычніку 1944.

**САЧЫЎКА Анатоль Мікалаевіч**, н. ў 1926, у Чырвонай Арміі з 17.7.1944, радавы 785-га сп 144-й Віленскай сд 5-й А, загінуў 14.11.1944, пахаваны ў пас. Бабушкіна Несцераўскага р-на Калінінградскай вобл.

**СОБАЛЬ Мікалай Канстанцінавіч**, н. ў 1920, у Чырвоную Армію прызваны 16.9.1939 Бягомльскім РВК, сяржант, камандзір стралковага аддзялення, прапаў без вестак у кастрычніку 1944.

**СТУЛЬБА Іван Захаравіч**, н. ў 1897, у Чырвоную Армію прызваны 10.7.1944 Бягомльскім РВК, радавы, прапаў без вестак у ліпені 1944.

**СТУЛЬБА Пётр Фролавіч**, н. ў 1926, у Чырвонай Арміі з ліпеня 1944, радавы 850-га Віцебскага сп 277-й сд 5-й А, памёр ад ран 2.2.1945 у 310-м мсб, пахаваны ў пас. Уладзімірава Баграціёнаўскага р-на Калінінградскай вобл.

**ШАБУНЬКА Іван Іосіфавіч**, н. ў 1918, у Чырвоную Армію прызваны 25.6.1941 Бягомльскім РВК, радавы, прапаў без вестак у верасні 1944.

ВЁСКА ГРАБЯНІ

**АРЭХЦІН Кузьма Іванавіч**, н. ў 1912, радавы, прапаў без вестак у верасні 1944.

**АРЭХЦІН Язэп Ігнатавіч**, н. ў 1914, у Чырвоную Армію прызваны 23.6.1941 Бягомльскім РВК, радавы, прапаў без вестак у верасні 1944.

**БЯЛЬКОВІЧ Кірыла Сямёнавіч**, н. ў 1896, радавы 427-га сп 192-й сд, памёр ад ран 1.2.1945 у амсб № 950, пахаваны ў Калінінградскай вобл.

**ДАБРАГОСТ Рыгор Андрэевіч**, н. ў 1906, маёр, камандзір авіяэскадрыллі 74-га шавп 243-й шавд 6-й ПА, загінуў 19.2.1943, пахаваны ў г. Крастцы Наўгародскай вобл.

**ДУБРОЎСКІ Міхаіл Дзмітрыевіч**, н. ў 1914, радавы 577-га ап, памёр ад ран 14.4.1946 у Прыморскім краі.

**ДУБРОЎСКІ Піліп Ігнатавіч**, н. ў 1905, радавы 1231-га Нёманскага сп 371-й Віцебскай сд 5-й А, памёр ад ран 9.3.1945 у ппш № 180 ва Усх. Прусіі.

**ЕРАШЭВІЧ Аляксандр Лявонавіч**, н. ў 1920, радавы 6-га мсп 1-й тд, прапаў без вестак 2.9.1941 каля в. Холм Ярцаўскага р-на Смаленскай вобл.

**ЕРАШЭВІЧ Андрэй Антонавіч**, н. ў 1912, радавы, гарматны нумар 184-га мінп в/ч 51432, загінуў 7.3.1944 у Эстоніі.

**ЕРАШЭВІЧ Гаўрыіл Антонавіч**, н. ў 1914, радавы, загінуў у 1943 у Ленінградскай вобл.

**ЕРАШЭВІЧ Іван Антонавіч**, н. ў 1916, радавы, прапаў без вестак у верасні 1944.

**ЗАБАЛОЦКІ Пётр Іванавіч**, н. ў 1915, у Чырвоную Армію прызваны 22.6.1941 Бягомльскім РВК, радавы, прапаў без вестак у жніўні 1941.

**ЛУКАШЭВІЧ Андрэй Рыгоравіч**, н. ў 1894, радавы в/ч 41640, тэлефаніст 12-га мінп 43-й мінбр, загінуў 3.2.1945, пахаваны ў пас. Уладзімірава Баграціёнаўскага р-на Калінінградскай вобл.

**ЛУКАШЭВІЧ Ісак Сяргеевіч**, н. ў 1909, у Чырвоную Армію прызваны Бягомльскім РВК у ліпені 1944, радавы 785-га сп 144-й сд 5-й А, загінуў 5.8.1944 у в. Габарты Шакяйскага р-на, Літва.

**ЛУКАШЭВІЧ Уладзімір Сільвестравіч**, н. ў 1911, сяржант, прапаў без вестак 6.12.1941.

**ЛЫНЬКО Уладзімір Ануфрыевіч**, партызан брыгады «Жалязняк», з лета 1944 у Чырвонай Арміі, радавы, памочнік наводчыка процітанкавай гарматы 72-га сп, загінуў 29.3.1945 у г. Данцыг, Германія.

**МІХНЕВІЧ Міхаіл Аляксандравіч**, н. ў 1905, радавы, памёр ад ран 9.8.1944 у Літве.

**САМКОВІЧ Васіль А.**, н. ў 1905, радавы, прапаў без вестак у 1945.

**САМКОВІЧ Іван Аляксеевіч**, н. ў 1898, радавы 58-га гв. сп, памёр ад ран 26.12.1944 у эвакашпіталі № 3645, пахаваны ў г. Казань.

**ШАРКЕВІЧ Васіль М.**, н. ў 1907, радавы, памёр ад ран у 1945 у г. Бабруйск.

**ШЫЛА Аляксей Іванавіч**, н. ў 1920, у Чырвоную Армію прызваны 23.6.1941 Бягомльскім РВК, прапаў без вестак у 1943.

**ШЫЛА Піліп Іванавіч**, н. ў 1912, радавы, прапаў без вестак у красавіку 1945.

ВЁСКА ДОЎГАЕ (не існуе)

**КАЖУРА Іван Фаміч**, радавы, загінуў 15.8.1944 у Літве.

**ЛУКАШЭВІЧ Емяльян Уладзіміравіч**, н. ў 1910, радавы 248-й асбр 4-й А, прапаў без вестак 31.10.1941 у Ленінградскай вобл.

М.М.Гуляшка.

**ЛУКАШЭВІЧ Канстанцін Уладзіміравіч**, радавы 1349-га сп, загінуў 25.2.1945 у Германії.

**ЛУКАШЭВІЧ Міхаіл Уладзіміравіч**, н. ў 1920, радавы, загінуў 9.1.1942 у в. Гвоздзева Калінінскай вобл.

**ХМЯЛІНКА Канстанцін Максімавіч**, н.ў 1924, радавы 663-га сп 157-й сд, загінуў 11.10.1944, пахаваны ў г. Кібартай, Літва.

ВЁСКА ЖАМОЙСК

**БАБРОВІЧ Пётр Венядзіктавіч**, н. ў 1913, радавы, прапаў без вестак у ліпені 1941.

**БАТУРА Пётр Піліпавіч**, н. ў 1898, радавы 711-га сп 215-й Смаленскай сд, загінуў 4.3.1945, пахаваны ў пас. Корнева Баграціёнаўскага р-на Калінінградскай вобл.

**СКАРОМНІК Іван Канстанцінавіч**, н. ў 1920, у Чырвоную Армію прызваны Бягомльскім РВК, загінуў у 1941.

**СКАРОМНІК Рыгор Навумавіч**, н. ў 1899, радавы 612-га сп 144-й Віленскай сд, памёр ад ран 5.3.1945 у амсб № 205, пахаваны ў пас. Еніна Баграціёнаўскага р-на Калінінградскай вобл.

**СЛУЦКІ Іван Іванавіч**, н. ў 1919, у Чырвоную Армію прызваны ў верасні 1939 Бягомльскім РВК, радавы, прапаў без вестак у верасні 1944.

**ХМЯЛІНКА Іосіф Іванавіч**, н. ў 1897, у Чырвоную Армію прызваны 22.7.1944 Бягомльскім РВК, радавы, прапаў без вестак у кастрычніку 1944.

**ХМЯЛІНКА Павел**, н. ў 1906, радавы 1233-га сп 371-й Віцебскай сд 5-й А, памёр ад ран 16.2.1945 у амсб № 452, пахаваны ў пас. Славянск Гвардзейскага р-на Калінінградскай вобл.

**ЮРГІНС Іван Адольфавіч**, н. ў 1908, радавы, прапаў без вестак у 1941.

ВЁСКА ЗАБАР'Е

**БЯЛЬКОВІЧ Васіль Васілевіч**, н. ў 1917, радавы, прапаў без вестак у ліпені 1941.

**БЯЛЬКОВІЧ Іосіф Васілевіч**, н. ў 1914, у Чырвоную Армію прызваны ў 1941 Бягомльскім РВК, радавы, прапаў без вестак.

**БЯЛЬКОВІЧ Пётр Васілевіч**, н. ў 1912, у Чырвоную Армію прызваны ў 1941 Бягомльскім РВК, радавы, прапаў без вестак.

**ВАСЮКОВІЧ Фёдар Іванавіч**, н. ў 1910, у Чырвонай Арміі з 22.6.1944, радавы, загінуў 17.12.1943.

**ГУЛЯШКА Міхаіл Мікалаевіч**, удзельнік абароны Брэсцкай крэпасці, загінуў у 1941.

**ГУЛЯШКА Міхаіл Ніканоравіч**, н. ў 1913, радавы, прапаў без вестак у жніўні 1944.

**ГУЛЯШКА Рыгор Дзмітрыевіч**, н. ў 1912, у Чырвоную Армію прызваны ў 1941 Бягомльскім РВК, радавы, прапаў без вестак.

**ГУЛЯШКА Уладзімір Дзмітрыевіч**, н. ў 1918, у Чырвоную Армію прызваны ў 1941 Бягомльскім РВК, радавы, прапаў без вестак у снежні 1941.

**ІГНАЦЁНАК Аляксандр Міхайлавіч**, н. ў 1907, радавы 1231-га Нёманскага сп 371-й Віцебскай сд, загінуў 16.10.1944 у Літве.

**ІГНАЦЁНАК Іван Міхайлавіч**, н. ў 1918, радавы 200-га зсп 5-й А, прапаў без вестак 17.9.1944.

**ІГНАЦЁНАК Пётр Сідаравіч**, н. ў 1905, радавы 854-га сп, загінуў 27.2.1944 каля г. Кайшадорыс, Літва.

**КАЗАНОВІЧ Канстанцін Іванавіч**, н. ў 1925, гв. радавы 449-га сп 144-й сд, загінуў 25.10.1944, пахаваны ў г. Несцераў Калінінградскай вобл.

**КАЗАНОВІЧ Міхаіл Сямёнавіч**, н. ў 1920, у Чырвоную Армію прызваны ў 1941 Бягомльскім РВК, радавы, прапаў без вестак.

**ПРЫГАР Мікалай Гаўрылавіч**, н. ў 1918, у Чырвоную Армію прызваны 15.10.1940 Сталінскім РВК, сяржант, прапаў без вестак у верасні 1944.

**РАДКЕВІЧ Ганна Антонаўна**, н. ў 1914, радавая, загінула 13.7.1944.

**РАДКЕВІЧ Ігнат Іванавіч**, н. ў 1904, радавы 612-га сп 144-й Віленскай сд, загінуў 20.10.1944 у Літве.

**РАДКЕВІЧ Міхаіл Васілевіч**, н. ў 1926, радавы, памёр ад ран 29.10.1944 ва Усх. Прусіі.

**САВІЦКІ Іван Уладзіміравіч**, н. ў 1911, у Чырвоную Армію прызваны ў 1941 Бягомльскім РВК, радавы, прапаў без вестак.

**СІЛЯЎСКІ Мікалай Мікалаевіч**, н. ў 1913, гв. радавы 51-га сп 18-й гв. сд в/ч 66557, загінуў 21.1.1945, пахаваны ў пас. Маеўка Чарняхоўскага р-на Калінінградскай вобл.

**СІЛЯЎСКІ Пётр Антонавіч**, гв. радавы 171-га гв. сп, памёр ад ран 21.1.1945 у амсб № 18, пахаваны ў пас. Маеўка Чарняхоўскага р-на Калінінградскай вобл.

**СУШКЕВІЧ Мікалай Іванавіч**, радавы, гарматны нумар 696-ы ап, загінуў 25.3.1945, пахаваны ў

пас. Ладушкін Баграціёнаўскага р-на Калінінградскай вобл.

**ХАРЧОНАК Мікалай Сідаравіч**, н. ў 1910, капітан, з 1941 на фронце, прапаў без вестак.

**ШЫПЁНАК Мікалай Валяр'янавіч**, н. ў 1916, ст. лейтэнант, у Чырвонай Арміі з 1936, служыў у г. Пружаны, прапаў без вестак.

**ШЫПЁНАК Міхаіл Валяр'янавіч**, н. ў 1926, радавы 854-га сп, загінуў 27.7.1944 пры вызваленні Літвы каля в. Правенішкі Кайшадорскага р-на, Літва.

ВЁСКА ЗАПАЛЛЕ

**БУНЕЦ Пётр Паўлавіч**, н. ў 1912, радавы 1231-га Нёманскага сп 371-й Віцебскай сд 5-й А, загінуў 25.10.1944, пахаваны ў пас. Бабушкіна Несцераўскага р-на Калінінградскай вобл.

**ДОРАЦ Аляксандр Ільіч**, н. ў 1907 у в. Вітунічы, у Чырвонай Арміі з 12.7.1944, радавы 850-га Віцебскага сп 277-й сд 5-й А, памёр ад ран 27.2.1945, пахаваны ў г. Слаўск Калінінградскай вобл.

ВЁСКА ЗАПОННЕ (не існуе)

**АЎТУШКА Васіль Кандратавіч**, радавы, загінуў 16.6.1943.

**ГАЛЕЦ Мікалай Мікалаевіч**, н. ў 1926, радавы 61-га гв. сп, памёр ад ран 25.1.1945 у ппш № 175, пахаваны ў г. Вілкавішкіс, Літва.

**ГРЫНЕВІЧ Міхаіл Станіслававіч**, н. ў 1919, радавы, прапаў без вестак у снежні 1944.

**ІВАНОЎ Георгій Андрэевіч**, н. ў 1913 у Іркуцкай вобл., у Чырвонай Арміі з 3.8.1941, радавы, прапаў без вестак у снежні 1944.

**КУРГЕЙ Андрэй Іванавіч**, н. ў 1901, радавы 144-й ашр 157-й Нёманскай сд, загінуў 26.12.1944, пахаваны ў пас. Першамайск Несцераўскага р-на Калінінградскай вобл.

**КУЧЫНСКІ Мікалай Анісімавіч**, н. ў 1918, сяржант, загінуў 19.8.1942 у Смаленскай вобл.

**МАГУН Казімір Станіслававіч**, н. ў 1905, у Чырвонай Арміі з 23.6.1941, радавы, прапаў без вестак у верасні 1944.

**САВУЛЬСКІ Іван Альбінавіч**, н. ў 1926, у Чырвонай Арміі з ліпеня 1944, радавы, прапаў без вестак у сакавіку 1945.

**СКРОЦКІ Антон Аляксандравіч**, у Чырвонай Арміі з ліпеня 1944, радавы 854-га сп 277-й сд 5-й А, загінуў 27.7.1944, пахаваны ў г. Кайшадорыс, Літва.

ВЁСКА ЗАСЦЕНАК (не існуе)

**БАБРОЎСКІ Станіслаў Францавіч**, радавы 384-га сп, загінуў 20.12.1944, пахаваны ў пас. Першамайск Несцераўскага р-на Калінінградскай вобл.

**ПАЛЯНСКІ Міхаіл Міхайлавіч**, н. ў 1918, у Чырвоную Армію прызваны 14.7.1943 Тыгдзінскім РВК Амурскай вобл., радавы, прапаў без вестак у лістападзе 1943.

ВЁСКА КЕМЕШАЎЦЫ

**АЛІСЁНАК Мікалай Венядзіктавіч**, н. ў 1916, мал. сяржант 3-й Чырванасцяжнай мбр, прапаў без вестак 22.1.1945.

**АСАЁНАК Сцяпан Марцінавіч**, н. ў 1906, гв. радавы 178-га гв. сп, загінуў 16.4.1945 у Германіі.

**ДУНЕЦ Казімір Фёдаравіч**, у Чырвоную Армію прызваны 23.6.1941 Бягомльскім РВК, радавы, прапаў без вестак у кастрычніку 1944.

**КАСЦЮЧОНАК Станіслаў Ігнатавіч**, гв. радавы, загінуў 4.9.1942.

**КУЛІК Іосіф Паўлавіч**, н. ў 1924, радавы 854-га сп 277-й сд 5-й А, памёр ад ран 20.10.1944 у амсб № 310 у Літве.

**КУЛІК Пётр Пятровіч**, н. ў 1909, радавы, памёр ад хваробы 11.6.1942, пахаваны ў Ленінградзе.

**КУЛІК Уладзімір Сямёнавіч**, н. ў 1905, радавы в/ч 01201, памёр ад ран 29.10.1944 у эвакашпіталі № 1066, пахаваны ў г. Рэзекне, Літва.

**МЯЦЕЛІЦА Станіслаў Язэпавіч**, н. ў 1921, радавы, прапаў без вестак у кастрычніку 1944 пад Бабруйскам.

**НЕСЦЮШОНАК Вячаслаў Ігнатавіч**, радавы 12-га сп 5-й сд, прапаў без вестак 4.1.1942 у Маскоўскай вобл.

**НЕСЦЮШОНАК Станіслаў Ігнатавіч**, н. ў 1918, гв. радавы 4-га гв. мсп 2-й гв. мсд, загінуў 4.9.1942, пахаваны ў в. Знаменка Ржэўскага р-на Цвярской вобл.

**РАДЗЕВІЧ Іосіф Антонавіч**, н. ў 1911, у Чырвоную Армію прызваны 12.11.1944 Бягомльскім РВК, радавы, прапаў без вестак у снежні 1944.

**ШЧЫРАЎ Павел Дзмітрыевіч**, н. ў 1902, у Чырвоную Армію прызваны 23.6.1941 Бягомльскім РВК, радавы, прапаў без вестак у кастрычніку 1944.

ВЁСКА КРОМАВІЧЫ

**БАТУРА Кляменцій Макаравіч**, радавы в/ч 03765, загінуў 20.7.1943 каля в. Тросна Арлоўскай вобл.

**БАТУРА Мікалай Максімавіч**, н. ў 1923, радавы, памёр ад ран 12.10.1944, пахаваны ў Літве.

**БАТУРА Міхаіл Макаравіч**, н. ў 1918, радавы 65-га гв. сп 22-й гв. сд, загінуў у Ленінградскай вобл.

**БАТУРА Рыгор Антонавіч**, н. ў 1902, радавы 612-га сп 144-й Віленскай сд, загінуў 7.8.1944 пры вызваленні Літвы, пахаваны ў г. Капсукас, Літва.

**ЛАНЕЎСКІ Іосіф Цімафеевіч**, н. ў 1924, у Чырвоную Армію прызваны Бабруйскім РВК Магілёўскай вобл., радавы 409-га сп 137-й Бабруйскай сд 48-й А, загінуў 21.8.1944 у Польшчы.

**НЯВЕРКА Альфрэд Пятровіч**, н. ў 1918, мал. сяржант, камандзір стралковага аддзялення, памёр ад ран 23.1.1942.

**НЯВЕРКА Анатоль Пятровіч**, н. ў 1920, у Чырвоную Армію прызваны ў 1941 РВК г. Арджанікідзе, радавы, прапаў без вестак у кастрычніку 1944.

**ПРАДЗЕД Ціт Ціта віч**, н. ў 1911, радавы 12-га гв. сп. 5-й гв. сд в/ч 08631, загінуў 28.1.1945, пахаваны ў пас. Азёркі Гвардзейскага р-на Калінінградскай вобл.

**СІНЯЎСКІ Іван Міронавіч**, н. ў 1914, у Чырвоную Армію прызваны ў 1939 Бягомльскім РВК, радавы. Удзельнік абароны Брэсцкай крэпасці, прапаў без вестак у 1941.

**СКАКУН Іван Якаўлевіч**, н. ў 1925, у Чырвоную Армію прызваны 10.6.1944 Бягомльскім РВК, радавы 63-й аісапбр в/ч 19689, загінуў 16.3.1945, пахаваны ў пас. Ладушкін Баграціёнаўскага р-на Калінінградскай вобл.

**СКАРОМНІК Карней Пятровіч**, н. ў 1909, у Чырвоную Армію прызваны 23.6.1941 Бягомльскім РВК, радавы, прапаў без вестак у кастрычніку 1944.

**ЧЭРНЫШ Аляксандр Іванавіч**, н. ў 1917. Герой Савецкага Саюза. Гл. артыкул на стар. 376.

**ШЫНКЕВІЧ Міхаіл Міхайлавіч**, н. ў 1918, сяржант, памёр ад ран у 456-м амсб 6.8.1944 у Літве.

**ШЫНКЕВІЧ Тарас Рыгоравіч**, н. ў 1913, у Чырвоную Армію прызваны 10.7.1944 Бягомльскім РВК, радавы, прапаў без вестак у кастрычніку 1944.

ВЁСКА МАЛАДЗЕЕВА

**АДАМОВІЧ Мікалай Іосіфавіч**, н. ў 1917, у Чырвоную Армію прызваны ў верасні 1939 Бягомльскім РВК, радавы, прапаў без вестак у верасні 1944.

**ДУБІНСКІ Уладзімір Гаўрылавіч**, н. ў 1914, гв. радавы 5-га гв. сп 3-й гв. сд, загінуў 25.12.1942 каля в. Антонаўка Сталінградскай вобл.

**ПІЛЬЧУК Станіслаў Аляксандравіч**, н. ў 1909, лейтэнант 1085-га сп 322-й сд, загінуў 5.5.1942 каля в. Хацькава Арлоўскай вобл.

**ПІЛЬЧУК Сяргей Паўлавіч**, н. ў 1924, у Чырвоную Армію прызваны 12.7.1944 Бягомльскім РВК, радавы в/ч 71665, прапаў без вестак у снежні 1944.

**ПРЫЛЕПАЎ Барыс Ларыёнавіч**, н. ў 1913 у в. Негаўка Буда-Кашалёўскага р-на Гомельскай вобл., у Чырвоную Армію прызваны 22.6.1941 Бягомльскім РВК, радавы, прапаў без вестак у верасні 1944.

**ТРАПЯНОК Мікалай**, н. ў 1919, у Чырвоную Армію прызваны ў кастрычніку 1939 Бягомльскім РВК, радавы, прапаў без вестак у верасні 1944.

**ШЫШЛА Станіслаў Барысавіч**, н. ў 1918, радавы, прапаў без вестак 1.10.1944.

ВЁСКА МАЦЕЕЎЦЫ

**АЛАЙ Павел Маркавіч**, н. ў 1914, у Чырвоную Армію прызваны 3.2.1940 Бягомльскім РВК, мал. сяржант, прапаў без вестак.

**БАРТАШЭВІЧ Павел Кірылавіч**, н. ў 1916 у в. Еўлахі Талачынскага р-на, у Чырвонай Арміі з мая 1940, ст. сяржант, прапаў без вестак у верасні 1944.

**ГРУЗДЗЁНАК Іван Паўлавіч**, н. ў 1913, у Чырвоную Армію прызваны 23.6.1941 Бягомльскім РВК, радавы, прапаў без вестак у кастрычніку 1944.

**МІРЭЙЧЫК Аляксандр Аляксандравіч**, н. ў 1917, у Чырвоную Армію прызваны 18.5.1941 Бягомльскім РВК, радавы, загінуў у першыя дні вайны каля г.п. Зэльва Гродзенскай вобл.

**ПАЛЯК Акім Рыгоравіч**, н. ў 1910, у Чырвоную Армію прызваны 23.6.1941 Бягомльскім РВК, радавы, прапаў без вестак у кастрычніку 1944.

**ПАЛЯК Аляксандр Пілінавіч**, н. ў 1917, у Чырвоную Армію прызваны ў верасні 1939 Бягомльскім РВК, радавы, прапаў без вестак у кастрычніку 1944.

**ПАЛЯК Іосіф Трафімавіч**, н. ў 1911, у Чырвоную Армію прызваны 22.6.1941 Бягомльскім РВК, радавы, прапаў без вестак у верасні 1944.

**ПАЛЯК Мікалай Максімавіч**, н. ў 1918, у Чырвоную Армію прызваны 17.9.1939 Бягомльскім РВК, радавы 219-га сп 8-й асбр, памёр ад ран 10.12.1941 у амсб № 145.

**ПАЛЯК Рыгор Давыдавіч**, н. ў 1914, у Чырвоную Армію прызваны 23.6.1941 Бягомльскім РВК, радавы, прапаў без вестак у кастрычніку 1944.

**ПАЛЯК Рыгор Станіслававіч**, н. ў 1919, у Чырвоную Армію прызваны 17.9.1944 Бягомльскім РВК, радавы, загінуў 3.12.1941.

**ПАЛЯК Уладзімір Міхайлавіч**, н. ў 1903, у Чырвоную Армію прызваны 10.7.1944 Бягомльскім РВК, радавы 785-га сп 144-й Віленскай сд 5-й А, загінуў 5.8.1944 у Шакяйскім р-не, Літва.

**САЧЫЎКА Уладзімір Канстанцінавіч**, н. ў 1914, радавы, прапаў без вестак у ліпені 1944.

ВЁСКА НАВАСЁЛКІ АСІНАЎСКІЯ (не існуе)

**ГРЫНЬ Альбін Вікенцьевіч**, н. ў 1925, у Чырвоную Армію прызваны 22.7.1944 Бягомльскім РВК, радавы 491-га Нёманскага сп 159-й Віцебскай сд, памёр ад ран 17.1.1945 у амсб № 207, пахаваны ў Несцераўскім р-не Калінінградскай вобл.

**ГРЫНЬ Антон Адамавіч**, н. ў 1906, у Чырвоную Армію прызваны 22.7.1944 Бягомльскім РВК, радавы, прапаў без вестак у лютым 1945.

**МАГУН Міхаіл Іосіфавіч**, н. ў 1914, радавы, прапаў без вестак у верасні 1944.

ВЁСКА НАВАСЁЛКІ КЕМЕШАЎСКІЯ

**МІХНЕВІЧ Мікалай Аляксеевіч**, н. ў 1905, радавы 785-га Віцебскага сп 371-й Віцебскай сд, памёр ад ран 9.8.1944 у амсб № 452 каля в. Ведзелішкі Шакяйскага р-на, Літва.

**СТАВЕР Пётр Сідаравіч**, н. ў 1906, у Чырвоную Армію прызваны ў лютым 1940 Бягомльскім РВК, радавы, прапаў без вестак у верасні 1944.

**ХВАЛЬКО Аляксандр Марцінавіч**, н. ў 1901, радавы 321-й Чудава-Дноўскай сд, памёр ад ран 28.2.1945 у амсб № 133, пахаваны ў мяст. Смарцава Сядлецкага ваяв., Польшча.

ВЁСКА НОВАЯ ВІЛЕЙКА

**АНІКЕВІЧ Уладзімір Усцінавіч**, н. ў 1903, радавы 850-га Віцебскага сп 277-й сд 5-й А, загінуў 2.2.1945, пахаваны ў пас. Домнава Праўдзінскага р-на Калінінградскай вобл.

**ДОБЫШ Пётр Іванавіч**, н. ў 1923, у Чырвоную Армію прызваны ў ліпені 1944 Бягомльскім РВК, радавы, прапаў без вестак у 1945.

**ЕРАШЭВІЧ Аркадзь Ігнатавіч**, н. ў 1918, у Чырвоную Армію прызваны ў ліпені 1944 Бягомльскім РВК, радавы, прапаў без вестак у 1945.

**ЗАВАДСКІ Іван Іванавіч**, н. ў 1905, у Чырвоную Армію прызваны 23.6.1941 Бягомльскім РВК, радавы, прапаў без вестак у кастрычніку 1944 ва Усх. Прусіі.

**ЛАБКОЎСКІ Іван Кляменцьевіч**, н. ў 1928, у Чырвоную Армію прызваны ў жніўні 1944 Бягомльскім РВК, радавы, прапаў без вестак у 1945.

**ПАПЛЁЎКА Кузьма Антонавіч**, н. ў 1905, радавы, прапаў без вестак у 1945.

**ПРАДЗЕД Кірыла Яфімавіч**, н. ў 1913, у Чырвоную Армію прызваны ў чэрвені 1941 Бягомльскім РВК, радавы, загінуў 10.2.1942.

**САМКОВІЧ Васіль Андрэевіч**, н. ў 1905, радавы 785-га сп 144-й Віленскай сд 5-й А, загінуў 3.8.1944 у в. Суткі Шакяйскага р-на, Літва.

**СКАКУН Іван Васілевіч**, н. ў 1901, у Чырвоную Армію прызваны 10.7.1944 Бягомльскім РВК, радавы 785-га сп 144-й Віленскай сд 5-й А, загінуў 4.8.1944 каля в. Паташэ Шакяйскага р-на, Літва.

**СКАКУН Пётр Васілевіч**, н. ў 1899, у Чырвоную Армію прызваны 10.7.1944 Бягомльскім РВК, радавы 785-га сп 144-й Віленскай сд 5-й А, прапаў без вестак 5.8.1944 каля в. Паташэ Шакяйскага р-на, Літва.

**УРБАН Арэст Васілевіч**, н. ў 1905 у в. Горка Лагойскага р-на, у Чырвоную Армію прызваны 10.7.1944 Бягомльскім РВК, радавы, прапаў без вестак у красавіку 1945.

ВЁСКА ПЕРШЫ МАЙ

**МІКУЛІЧ Дзмітрый Сямёнавіч**, гв. радавы 205-га гв. сп, загінуў 29.9.1944 у Польшчы.

ВЁСКА САХОНАЎКА (не існуе)

**ФЯРКО Міхаіл Аляксандравіч**, н. ў 1925, у Чырвонай Арміі з ліпеня 1944, радавы 633-га Ковенскага сп 157-й Нёманскай сд в/ч 56201, загінуў 30.1.1945 ва Усх. Прусіі.

ВЁСКА СЛАБАДА (не існуе)

**АКУЛІЧ Аляксандр Герасімавіч**, н. ў 1907, у Чырвонай Арміі з 23.6.1941, радавы, прапаў без вестак у кастрычніку 1944.

**КАПЫЛ Мікалай Канстанцінавіч**, н. ў 1926, у Чырвонай Арміі з ліпеня 1944, радавы 854-га сп 277-й сд 5-й А, загінуў 28.1.1945, пахаваны ў пас. Домнава Праўдзінскага р-на Калінінградскай вобл.

**ПАШЭВІЧ Іван Паўлавіч**, н. ў 1920, у Чырвонай Арміі з 23.6.1941, радавы, прапаў без вестак у жніўні 1944.

**РАМАНОЎСКІ Васіль Іванавіч**, н. ў 1921, у Чырвоную Армію прызваны 20.5.1941, радавы, прапаў без вестак у снежні 1944.

**СКАРАХОД Сяргей Фаміч**, н. ў 1917, у Чырвонай Арміі з 1941, радавы, прапаў без вестак у чэрвені 1941.

**ЦЕЦЯРОНАК Канстанцін Вікенцьевіч**, н. ў 1902, у Чырвонай Арміі з 20.7.1944, радавы, прапаў без вестак у снежні 1944.

ВЁСКА ТРАЦЭЎШЧЫНА

**ГАРАЎСКІ Яўген Аляксандравіч**, н. ў 1924, у Чырвоную Армію прызваны ў 1941 Ленінградскім РВК, радавы, прапаў без вестак у кастрычніку 1944.

**КРУГЛЯНІН Мікалай Нічыпаравіч**, н. ў 1926, у Чырвоную Армію прызваны 20.7.1944, мал. сяржант в/ч 62911, прапаў без вестак у сакавіку 1945.

**КРУГЛЯНІН Пётр Сцяпанавіч**, н. ў 1917, у Чырвоную Армію прызваны 15.1.1939 Бягомльскім РВК, радавы, удзельнік савецка-фінляндскай вайны 1939—40, прапаў без вестак у кастрычніку 1944.

**КРУГЛЯНІН Уладзімір Мацвеевіч**, н. ў 1923, у Чырвоную Армію прызваны 4.8.1944 Бягомльскім РВК, радавы в/ч 24473, прапаў без вестак у снежні 1944.

**НАСЕННІК Рыгор Рыгоравіч**, н. ў 1926, у Чырвонай Арміі з ліпеня 1944, радавы 1106-га сп 331-й сд, памёр ад ран 11.3.1945 у мсб № 417, пахаваны ў пас. Славянск Гвардзейскага р-на Калінінградскай вобл.

**СТАЛЯРОЎ Павел Сямёнавіч**, н. ў 1904 у в. Забор'е, радавы, прапаў без вестак у кастрычніку 1944.

ВЁСКА ТУМЕНЦЫ (не існуе)

**АРЛОЎСКІ Антон Ігнатавіч**, н. ў 1919, у Чырвоную Армію прызваны Бягомльскім РВК, радавы 72-га сп 321-й сд, загінуў 27.1.1945 ва Усх. Прусіі.

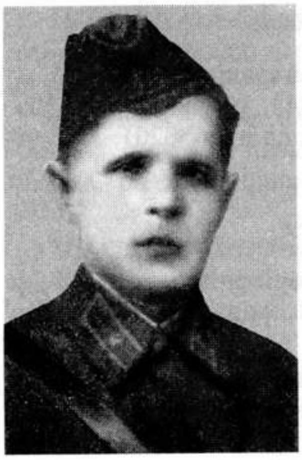

Ц.Л.Аксючыц.

М.С.Старычонак.

**АРЛОЎСКІ Павел Ігнатавіч**, н. ў 1906, у Чырвоную Армію прызваны ў чэрвені 1941 Бягомльскім РВК, радавы, прапаў без вестак у верасні 1944.

**КУРЫЛОВІЧ Фёдар Максімавіч**, н. ў 1902 у в. Вітунічы, радавы 854-га сп, загінуў 27.7.1944 у Кайшадорскім р-не, Літва.

**ПАЛАЧАНСКІ Уладзімір Іосіфавіч**, н. ў 1909, гв. радавы, гарматны нумар 58-га сп 18-й гв. сд, загінуў 19.4.1945 ва Усх. Прусіі.

**ШОПАТ Уладзімір Ігнатавіч**, н. ў 1902 у в. Вітунічы, у Чырвоную Армію прызваны 18.7.1944 Бягомльскім РВК, радавы, прапаў без вестак у кастрычніку 1944.

**ШЫЛА Аляксандр Рыгоравіч**, н. ў 1914, у Чырвоную Армію прызваны 23.6.1941 Бягомльскім РВК, радавы, прапаў без вестак у кастрычніку 1944.

**ШЫШЛА Іосіф**, н. ў 1907, у Чырвоную Армію прызваны ў 1941 Бягомльскім РВК, радавы, прапаў без вестак.

ВЁСКА ЧЫСЦІ ВАРДАМСКІЯ

**АСАЁНАК Васіль Іванавіч**, н. ў 1894, радавы 631-га Нёманскага сп 159-й сд, загінуў 11.10.1944 у Літве.

**АСАЁНАК Лука Мікалаевіч**, н. ў 1902, у Чырвоную Армію прызваны ў ліпені 1944 Бягомльскім РВК, радавы 558-га сп 159-й сд, загінуў 18.1.1945, пахаваны ў пас. Дабравольск Красназнаменскага р-на Калінінградскай вобл.

**АСАЁНАК Міхаіл Мікалаевіч**, н. ў 1910, гв. радавы 53-га сп 18-й гв. сд в/ч 56235, загінуў 21.4.1945, пахаваны ў г. Прыморск Калінінградскай вобл.

**АКСЮЧЫЦ Цімафей Лукіч**, н. ў 1916, да вайны скончыў ваеннае вучылішча, з 1941 на фронце, капітан, памёр ад ран у маі 1944.

**БЯЛЬКОВІЧ Ілья Марцінавіч**, н. ў 1898, у Чырвоную Армію прызваны ў ліпені 1944 Бягомльскім РВК, радавы 29-га сп, памёр ад ран 30.10.1944 у эвакашпіталі № 290, пахаваны ў г. Каўнас, Літва.

**БЯЛЬКОВІЧ Лука Іванавіч**, н. ў 1906, у Чырвоную Армію прызваны ў 1939 Бягомльскім РВК, радавы, прапаў без вестак у снежні 1944.

**БЯЛЬКОВІЧ Сяргей Лявонцьевіч**, н. ў 1903, радавы 449-га Ковенскага сп 144-й Віленскай сд 5-й А, загінуў 31.7.1944, пахаваны ў г. Кайшадорыс, Літва.

**БЯЛЬКОВІЧ Цімафей Антонавіч**, н. ў 1915, у Чырвоную Армію прызваны 23.6.1941 Бягомльскім РВК, капітан 494-га ап, загінуў 2.12.1943.

**ГНЯЗДЗЁНАК Міхаіл Рыгоравіч**, н. ў 1899, радавы, прапаў без вестак у чэрвені 1943.

**КАЗЛОЎ Сяргей Сямёнавіч**, н. ў 1899, у Чырвоную Армію прызваны 8.7.1944 Бягомльскім РВК, радавы в/ч 41014, прапаў без вестак у кастрычніку 1944.

**КАРПОВІЧ Сцяпан Сцяпанавіч**, н. ў 1901, радавы 785-га сп 144-й сд 5-й А, памёр ад ран 31.7.1944 у мсб № 205 у Кашэдарскім р-не Калінінградскай вобл.

**НЕСЦЯРОНАК Павел Лукіч**, н. ў 1925, у Чырвоную Армію прызваны ў ліпені 1944 Бягомльскім РВК, радавы 51-га гв. сп 18-й гв. сд, памёр ад ран 12.12.1944 у эвакашпіталі № 1390, пахаваны ў г. Каўнас, Літва.

**ПАПЛЁЎКА Фёдар Паўлавіч**, н. ў 1922, у Чырвоную Армію прызваны ў ліпені 1944 Бягомльскім РВК, радавы, памёр ад ран у маі 1945 у Германіі.

**СТАРЫЧОНАК Міхаіл Сямёнавіч**, н. ў 1899, радавы 631-га Нёманскага сп 159-й Віцебскай сд, памёр ад ран 1.11.1944 у ппш № 73, пахаваны ў Літве.

**СУДНІКОВІЧ Ігнат Ігнатавіч**, н. ў 1908, у Чырвоную Армію прызваны ў 1941 Бягомльскім РВК, радавы, прапаў без вестак у маі 1942.

**СУДНІКОВІЧ Пётр Ігнатавіч**, н. ў 1910, у Чырвоную Армію прызваны ў 1941 Бягомльскім РВК, радавы, прапаў без вестак у верасні 1942.

**СУДНІКОВІЧ Пётр Фадзеевіч**, н. ў 1921, у Чырвоную Армію прызваны 23.6.1941 Бягомльскім РВК, старшына, намеснік камандзіра стралковага ўзвода, загінуў 26.1.1944 у Ліпавецкім р-не Вінніцкай вобл.

**СУДНІКОВІЧ Уладзімір Іванавіч**, н. ў 1924, у Чырвоную Армію прызваны 15.9.1944 Бягомльскім РВК, радавы в/ч 36930 «В», прапаў без вестак у кастрычніку 1945.

**ЮБІЦКІ Фёдар Васілевіч**, н. ў 1908, у Чырвоную Армію прызваны ў ліпені 1944 Бягомльскім РВК, гв. радавы 58-га сп 18-й гв. сд в/ч 66515, памёр ад ран у амсб № 141, пахаваны ў пас. Бярозаўка Гвардзейскага р-на Калінінградскай вобл.

ВЁСКА ЧЫСЦІ МІЛЬЧАНСКІЯ

**АКСЮЧЫЦ Васіль Сямёнавіч**, н. ў 1918, радавы 311-й сд, загінуў 28.1.1942 на ст. Пагосце Ленінградскай вобл.

**АКСЮЧЫЦ Іосіф Сямёнавіч**, н. ў 1913, у Чырвоную Армію прызваны 10.8.1939 Бягомльскім РВК, радавы в/ч 36572 «В». Удзельнік абароны Брэсцкай крэпасці, прапаў без вестак у 1941.

**БЯЛЬКОВІЧ Іван Марцінавіч**, н. ў 1898, у Чырвоную Армію прызваны 10.7.1944 Бягомльскім РВК, радавы, памёр ад ран 30.10.1944 у эвакашпіталі № 290, пахаваны ў г. Каўнас, Літва.

**БЯЛЬКОВІЧ Лявон Фёдаравіч**, н. ў 1918, у Чырвоную Армію прызваны ў маі 1941 Бягомльскім РВК, сяржант, загінуў у нямецкім палоне 31.1.1942.

**БЯЛЬКОВІЧ Мікалай Антонавіч**, н. ў 1902, у Чырвоную Армію прызваны 20.7.1944 Бягомльскім РВК, радавы, прапаў без вестак у верасні 1944.

**ЗЯМНІЦКІ Іосіф Міхайлавіч**, н. ў 1912, на фронце з 22.6.1941, гв. радавы. Удзельнік абароны Брэсцкай крэпасці, загінуў 11.5.1945 у Германіі.

**КАРПОВІЧ Мікалай Пятровіч**, н. ў 1918, радавы 461-га сп, загінуў 6.4.1945 каля г. Данцыг, Польшча.

**КАРПОВІЧ Яўген Пятровіч**, н. ў 1920, у Чырвоную Армію прызваны ў ліпені 1944 Бягомльскім РВК, радавы, прапаў без вестак у кастрычніку.

**ЛЯТЭЦКІ Уладзімір Пятровіч**, н. ў 1923, у Чырвоную Армію прызваны 12.7.1944 Бягомльскім РВК, радавы, прапаў без вестак у кастрычніку 1944.

**ЛЯХ Васіль Аляксандравіч**, радавы, загінуў 16.2.1945 ва Усх. Прусіі.

**ЛЯХ Мікалай Дзмітрыевіч**, н. ў 1920, у Чырвоную Армію прызваны ў верасні 1940 Бягомльскім РВК, радавы, прапаў без вестак у верасні 1944.

**ЛЯХ Пётр Дзмітрыевіч**, н. ў 1920, у Чырвоную Армію прызваны ў верасні 1940 Бягомльскім РВК, радавы 86-га сп 54-й сд, памёр ад ран 28.3.1943 у эвакашпіталі № 396, пахаваны ў г. Яраслаўль.

**ЛЯХ Уладзімір Іванавіч**, н. ў 1902, гв. радавы 1-га сп 1-й гв. сд, загінуў 2.2.1945, пахаваны ў пас. Цвяткова Гур'еўскага р-на Калінінградскай вобл.

**ЛЯХ Уладзімір Раманавіч**, н. ў 1923, у Чырвоную Армію прызваны 23.9.1944 Бягомльскім РВК, радавы в/ч 24875, памёр ад ран 27.1.1945 у эвакашпіталі № 2541, пахаваны ў мяст. Лятонава, Польшча.

**ЛЯХ Фёдар Цімафеевіч**, н. ў 1914, гв. радавы 171-га гв. сп, загінуў 2.2.1945, пахаваны ў пас. Цвяткова Гур'еўскага р-на Калінінградскай вобл.

**ПАЎТАРАКА Дзмітрый Ігнатавіч**, н. ў 1920, радавы, прапаў без вестак у жніўні 1944.

**ПАЎТАРАКА Уладзімір Ігнатавіч**, н. ў 1923, у Чырвоную Армію прызваны 12.7.1944 Бягомльскім РВК, радавы, прапаў без вестак.

І.М.Зямніцкі.

**ПАЎТАРАКА Уладзімір Пятровіч**, н. ў 1924, у Чырвоную Армію прызваны ў жніўні 1944 Бягомльскім РВК, радавы, прапаў без вестак.

**РОЛІЧ Філарэт Ларыёнавіч**, н. ў 1902, у Чырвоную Армію прызваны 23.7.1944 Бягомльскім РВК, радавы в/ч 71655, прапаў без вестак у снежні 1944.

**СЛАВІКОЎСКІ Мікалай Ігнатавіч**, н. ў 1920, у Чырвоную Армію прызваны ў маі 1941 Бягомльскім РВК, радавы, прапаў без вестак 31.8.1941.

ВЁСКА ЧЫСЦІ ТАВАРЫСКІЯ

**БУТА Мікалай Рыгоравіч**, н. ў 1923, радавы 785-га сп 144-й Віленскай сд 5-й А, памёр ад ран 31.7.1944 у амсб № 205, пахаваны ў Кайшадорскім р-не, Літва.

**БУТА Пётр Мікітавіч**, н. ў 1923, радавы, памёр ад ран 3.6.1944 у эвакашпіталі № 3482, пахаваны ў Кіеве.

**БУТА Рыгор Мікітавіч**, н. ў 1916, у Чырвоную Армію прызваны 23.6.1941 Бягомльскім РВК, радавы 233-га батальёна аэрадромнага абслугоўвання, памёр ад ран 6.2.1942, пахаваны ў г. Ачынск Краснаярскага краю.

**ВОРАН Георгій Георгіевіч**, н. ў 1916, у Чырвоную Армію прызваны ў верасні 1944 Бягомльскім РВК, радавы 328-га сп 43-й сд, прапаў без вестак у красавіку 1944.

**КІСЛЫ Іван Пятровіч**, н. ў 1909, у Чырвоную Армію прызваны ў маі 1940 Бягомльскім РВК, радавы, прапаў без вестак у чэрвені 1942.

**КІСЛЫ Іосіф Іосіфавіч**, н. ў 1905, у Чырвоную Армію прызваны 23.6.1941 Бягомльскім РВК, радавы, прапаў без вестак у чэрвені 1943.

**ПЛЯВАКА Фёдар Антонавіч**, н. ў 1925, у Чырвоную Армію прызваны ў верасні 1944 Бягомльскім РВК, радавы 72-га сп, загінуў 29.3.1945 у г. Данцыг, Польшча.

**ПЛЯВАКА Якаў Кандратавіч**, н. ў 1920, радавы, прапаў без вестак у маі 1943.

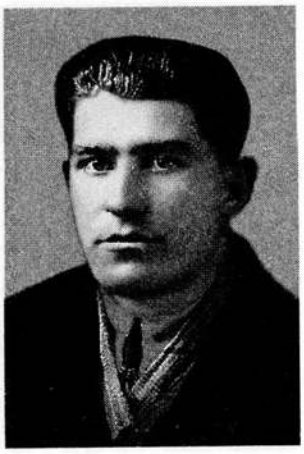

М.І.Арэхцін.

П.П.Жук.

**РОЎДА Кліменцій Кліменцьевіч,** н. ў 1914, у Чырвоную Армію прызваны ў 1939 Бягомльскім РВК, радавы. Удзельнік абароны Брэсцкай крэпасці, прапаў без вестак у кастрычніку 1941.

**ШАБАН Віктар Яфімавіч**, н. ў 1925, у Чырвоную Армію прызваны ў ліпені 1944 Бягомльскім РВК, гв. радавы 248-га гв. сп 83-й гв. сд в/ч 29454, загінуў 18.10.1944 у г. Кібартай, Літва.

ВЁСКА ШКЛЯНЦЫ

**АРЭХЦІН Максім Іванавіч**, н. ў 1910, у Чырвоную Армію прызваны 23.6.1941 Бягомльскім РВК, ст. сяржант, старшына роты, прапаў без вестак у кастрычніку 1944.

**ГМЫЗА Ігнат Лукіч**, н. ў 1903, радавы, прапаў без вестак у верасні 1944.

**ГМЫЗА Фёдар Мікалаевіч**, н. ў 1914, у Чырвоную Армію прызваны 10.7.1944 Бягомльскім РВК, радавы, прапаў без вестак у студзені 1945.

**БАТУРА Анатоль Фёдаравіч**, н. ў 1926, у Чырвоную Армію прызваны 15.7.1944 Бягомльскім РВК, радавы в/ч 01868, прапаў без вестак у снежні 1944.

**ДАШКЕВІЧ Іосіф Антонавіч**, радавы 558-га сп, загінуў 18.1.1945, пахаваны ў пас. Дабравольск Краснаэнаменскага р-на Калінінградскай вобл.

**ЖУК Пётр Пахомавіч**, н. ў 1917, старшына роты 153-га сп 80-й сд, загінуў 26.4.1944 у Эстоніі.

**ПАЛЯНСКІ Ігнат Сідаравіч**, н. ў 1926, гв. сяржант, камандзір стралковага аддзялення 275-га гв. сп 91-й гв. сд, загінуў 16.1.1945, пахаваны ў пас. Дабравольск Краснаэнаменскага р-на Калінінградскай вобл.

**РОМЫШ Віталь Уладзіміравіч**, н. ў 1926, гв. радавы 275-га гв. сп 91-й гв. сд, загінуў 20.9.1945, пахаваны ў пас. Пераяслаўскае Калінінградскай вобл.

**ЧАРНЯЎСКІ Васіль Ягоравіч**, н. ў 1919, радавы, памёр ад ран 21.9.1944.

**ЧАРНЯЎСКІ Міхаіл Рыгоравіч**, н. ў 1923, у Чырвоную Армію прызваны 12.7.1944 Бягомльскім РВК, радавы, прапаў без вестак у снежні 1944.

**ШАРКЕВІЧ Аляксандр Васілевіч**, н. ў 1921, радавы 674-га сп 150-й сд, загінуў 1.5.1945, пахаваны ў Германіі.

**ШАРКЕВІЧ Анатоль Аляксандравіч**, н. ў 1920, у Чырвоную Армію прызваны ў маі 1940 Бягомльскім РВК, радавы, прапаў без вестак у снежні 1944.

**ШАРКЕВІЧ Іван Іосіфавіч**, н. ў 1905, радавы, памёр ад хваробы 26.5.1942 у г. Калінін.

**ШАРКЕВІЧ Павел Сцяпанавіч**, н. ў 1925, радавы 612-га Нёманскага сп 144-й Віленскай сд 5-й А, загінуў 15.1.1945, пахаваны ў пас. Ватуціна Несцераўскага р-на Калінінградскай вобл.

**ШАРКЕВІЧ Васіль Аляксеевіч**, н. ў 1905, у Чырвоную Армію прызваны 23.6.1941 Бягомльскім РВК, радавы, прапаў без вестак у верасні 1944.

ВЁСКА ШЫЛЕНЦЫ

**БАТУРА Рыгор Яфімавіч**, н. ў 1925, у Чырвоную Армію прызваны 10.7.1944 Бягомльскім РВК, радавы, прапаў без вестак у снежні 1944.

**БУНЕЦ Павел Купрыянавіч**, н. ў 1895, у Чырвоную Армію прызваны са жніўня 1944 Бягомльскім РВК, радавы 262-га сп 184-й сд, прапаў без вестак 30.9.1944.

**ГАЙЧУК Васіль Міхайлавіч**, н. ў 1912, у Чырвоную Армію прызваны 23.6.1941 Бягомльскім РВК, радавы, прапаў без вестак у кастрычніку 1944.

**ГАЙЧУК Пётр Міхайлавіч**, н. ў 1926, гв. радавы 54-га сп, загінуў 15.1.1945, пахаваны ў пас. Веснава Краснаэнаменскага р-на Калінінградскай вобл.

**МІКУЛЬСКІ Аляксандр Георгіевіч**, н. ў 1912, у Чырвоную Армію прызваны ў чэрвені 1941 Бягомльскім РВК, радавы, прапаў без вестак у маі 1944.

**МІКУЛЬСКІ Іван Міхайлавіч**, радавы, памёр ад ран 31.7.1944 у ппш № 751 у Беларусі.

**ШЫНКЕВІЧ Іван Ісакавіч**, н. ў 1926, гв. радавы, памочнік наводчыка станковага кулямёта 279-га сп, загінуў 17.1.1945, пахаваны ў пас. Дабравольск Краснаэнаменскага р-на Калінінградскай вобл.

ВЁСКА ЯНОВА

**МАЛЬЧЫК Міхаіл Якаўлевіч**, н. ў 1913, у Чырвоную Армію прызваны ў 1941 Бягомльскім РВК, радавы, прапаў без вестак.

**НАСЕННІК Ігнат Андрэевіч**, н. ў 1910, у Чырвоную Армію прызваны ў 1941 Бягомльскім РВК, радавы, прапаў без вестак.

**ПРАЛІЧ Мікалай Паўлавіч**, н. ў 1910, у Чырвоную Армію прызваны Бягомльскім РВК, радавы, прапаў без вестак у 1944.

## БЯРЭЗІНСКІ СЕЛЬСАВЕТ

ВЁСКА АСЕЦІШЧА

**БУЯЛЬСКІ Антон Мікалаевіч**, н. ў 1921, гв. радавы 28-га кп 6-й гв. Гродзенскай кд, пп 11815, загінуў 29.7.1944 у Беластоцкім ваяв., Польшча.

**БЫЛІНСКІ Кузьма Фёдаравіч**, н. ў 1908, у Чырвоную Армію прызваны 22.6.1941 Бягомльскім РВК, радавы, прапаў без вестак у кастрычніку 1944.

**ГАЙДУК Іван Сцяпанавіч**, н. ў 1920, у Чырвоную Армію прызваны ў чэрвені 1941 Бягомльскім РВК, радавы, прапаў без вестак у жніўні 1944.

**ГАЙДУК Пётр Іванавіч**, н. ў 1896, радавы 262-га Нёманскага сп 184-й сд, прапаў без вестак 30.9.1944.

**ГАЙДУК Пётр Фёдаравіч**, н. ў 1918, яфрэйтар 318-га гап, загінуў 7.7.1941 каля в. Майская Жлобінскага р-на Гомельскай вобл.

**ГАРДЗІЁНАК Фёдар Кліменцьевіч**, н. ў 1918, у Чырвоную Армію прызваны 20.5.1940 Бягомльскім РВК, радавы, прапаў без вестак у лістападзе 1944.

**ГЛЕЎСКІ Міхаіл Іванавіч**, н. ў 1921, у Чырвоную Армію прызваны 18.5.1940 Бягомльскім РВК, радавы, прапаў без вестак у кастрычніку 1944.

**КОРШУН Фёдар Лукіч**, н. ў 1908, у Чырвоную Армію прызваны 23.6.1941 Бягомльскім РВК, радавы, прапаў без вестак у кастрычніку 1944.

**КРАСКОВІЧ Іван Сямёнавіч**, н. ў 1905, радавы 785-га сп 144-й Віленскай сд 5-й А, загінуў 18.1.1945, пахаваны ў пас. Заветы Несцераўскага р-на Калінінградскай вобл.

**КРУПЕНЬ Іван Іванавіч**, н. ў 1901, радавы, прапаў без вестак у сакавіку 1943.

**КУЛЬБА Іван Васілевіч**, н. ў 1906, у Чырвоную Армію прызваны 23.6.1941 Бягомльскім РВК, радавы, прапаў без вестак у кастрычніку 1944.

**КУЛЬБА Канстанцін Рыгоравіч**, н. ў 1910, радавы 265-га сп 20-й Баранавіцкай сд, загінуў 19.3.1945, пахаваны ў пас. Пяцідарожны Баграціёнаўскага р-на Калінінградскай вобл.

**КУПЧЭЎСКІ Антон Пятровіч**, радавы, прапаў без вестак у сакавіку 1945.

**СУШЫНСКІ Станіслаў Пятровіч**, н. ў 1918, у Чырвоную Армію прызваны 12.7.1944 Бягомльскім РВК, радавы, прапаў без вестак у снежні 1944.

**ЯНКОЎСКІ Аляксандр Іванавіч**, н. ў 1905, у Чырвоную Армію прызваны 24.6.1941 Бягомльскім РВК, радавы, прапаў без вестак у кастрычніку 1944.

**ЯНКОЎСКІ Іван Міхайлавіч**, н. ў 1912, у Чырвоную Армію прызваны 23.6.1941 Бягомльскім РВК, радавы, прапаў без вестак у кастрычніку 1944.

**ЯНКОЎСКІ Іосіф Іванавіч**, н. ў 1908, у Чырвоную Армію прызваны 24.6.1941 Бягомльскім РВК, радавы, прапаў без вестак у кастрычніку 1944.

Ф.К.Гардзіёнак.

В.Ф.Васюковіч.

**ЯНКОЎСКІ Пётр Мінавіч**, н. ў 1904, радавы 1270-га сп в/ч 36458, загінуў 14.8.1944 каля г. Асавец Беластоцкага ваяв., Польшча.

**ЯНКОЎСКІ Сямён Усцінавіч**, н. ў 1907, у Чырвоную Армію прызваны 23.6.1941 Бягомльскім РВК, радавы, прапаў без вестак у кастрычніку 1944.

**ЯНКОЎСКІ Уладзімір Мінавіч**, н. ў 1900, у Чырвоную Армію прызваны 23.6.1944 Бягомльскім РВК, радавы, прапаў без вестак у снежні 1944.

ВЁСКА АТРУБАК

**ВАСЮКОВІЧ Андрэй Мікалаевіч**, н. ў 1915, мал. палітрук санітарнай часці батальёна, прапаў без вестак у 1941.

**ВАСЮКОВІЧ Васіль Аляксеевіч**, н. ў 1920, у Чырвоную Армію прызваны 18.10.1940 Бягомльскім РВК, радавы, прапаў без вестак у лістападзе 1944.

**ВАСЮКОВІЧ Васіль Антонавіч**, н. ў 1913, у Чырвоную Армію прызваны ў чэрвені 1941 Бягомльскім РВК, радавы, прапаў без вестак у кастрычніку 1944.

**ВАСЮКОВІЧ Васіль Фёдаравіч**, н. ў 1908, радавы, загінуў зімой 1942 пад Масквой.

**ВАСЮКОВІЧ Гіляр Мікалаевіч**, н. ў 1918, у Чырвоную Армію прызваны 23.6.1941 Бягомльскім РВК, сяржант, прапаў без вестак у кастрычніку 1944.

**ВАСЮКОВІЧ Іван Андрэевіч**, н. ў 1921, радавы, прапаў без вестак 16.12.1944 ва Усх. Прусіі.

**ВАСЮКОВІЧ Ігнат Андрэевіч**, н. ў 1918, радавы в/ч 56201, загінуў 10.2.1944 каля в. Крынкі Лёзненскага р-на Віцебскай вобл.

**ВАСЮКОВІЧ Ігнат Мікалаевіч**, н. ў 1918, у Чырвоную Армію прызваны ў кастрычніку 1938 Бягомльскім РВК, мал. сяржант, прапаў без вестак у верасні 1944.

Помнік землякам у в. Беразіно. 1968 г.

**ВАСЮКОВІЧ Іосіф Міронавіч**, н. ў 1902, радавы 612-га сп 144-й Віленскай сд 5-й А, памёр ад ран у ппш № 751 21.8.1944, пахаваны ў г. Кайшадорыс, Літва.

**ВАСЮКОВІЧ Кірыла Нічыпаравіч**, н. ў 1916, радавы, разведчык 328-га сп 48-й сд, загінуў 27.8.1943 у Ленінградскай вобл.

**ВАСЮКОВІЧ Мікалай Васілевіч**, н. ў 1915, у рады Чырвонай Арміі прызваны Бягомльскім РВК 23.6.1941, радавы, прапаў без вестак у кастрычніку 1944.

**ВАСЮКОВІЧ Мікалай Ягоравіч**, н. ў 1922, партызан бр. «Жалязняк», быў перапраўлены за лінію фронту, радавы, прапаў без вестак у кастрычніку 1944.

**ВАСЮКОВІЧ Пётр Паўлавіч**, н. ў 1919, радавы, загінуў у чэрвені 1941 у Брэсцкай вобл.

**ВАСЮКОВІЧ Сяргей Маркавіч**, н. ў 1907, у Чырвоную Армію прызваны 23.6.1941 Бягомльскім РВК, радавы, прапаў без вестак у кастрычніку 1944.

**ВАСЮКОВІЧ Уладзімір Фёдаравіч**, н. ў 1927, у Чырвоную Армію прызваны ў лістападзе 1944 Бягомльскім РВК, радавы, прапаў без вестак у лютым 1945.

**ВАСЮКОВІЧ Фёдар Фёдаравіч**, н. ў 1915 у Тульскай вобл., у Чырвоную Армію прызваны ў 1941 Бягомльскім РВК, радавы, загінуў 15.12.1942, пахаваны на хут. Варцячы Гарадзішчанскага р-на Валгаградскай вобл.

**КАСЦЮЧОНАК Мікалай Васілевіч**, н. ў 1919, сяржант, камандзір стралковага аддзялення, памёр ад ран 1.4.1944 у Эстоніі.

**КАСЦЮЧОНАК Міхаіл Іосіфавіч**, н. ў 1923, радавы 215-га сп 179-й сд, загінуў 20.4.1943 у в. Слабада Дзямідаўскага р-на Смаленскай вобл.

**МАЙСЯЁНАК Аляксандр Паўлавіч**, н. ў 1911, радавы, загінуў 15.8.1943, пахаваны ў в. Груша Смаленскай вобл.

**МАЙСЯЁНАК Васіль Аляксеевіч**, н. ў 1912, мал. сяржант, наводчык 1260-га сп 380-й сд, загінуў 27.6.1944 каля в. Стайкі Магілёўскай вобл.

**МАЙСЯЁНАК Іван Апанасавіч**, н. ў 1912, радавы 1064-га сп 281-й сд 2-й ударнай А, загінуў 24.3.1945.

**МАЙСЯЁНАК Іван Іванавіч**, н. ў 1925, радавы 618-га сп, памёр ад ран 5.2.1945, пахаваны ў пас. Чэхава Баграціёнаўскага р-на Калінінградскай вобл.

**МАЙСЯЁНАК Іван Ігнатавіч**, н. ў 1923, радавы в/ч 29824 «Ж», прапаў без вестак 11.11.1943.

**МАЙСЯЁНАК Мікалай Мікалаевіч**, н. ў 1915, у Чырвоную Армію прызваны ў лютым 1940 Бягомльскім РВК, радавы, прапаў без вестак у кастрычніку 1944.

**МАЙСЯЁНАК Фёдар Пятровіч**, н. ў 1910, радавы 182-й ашр, загінуў 28.3.1945 у г. Тростэша, Чэхаславакія.

**МАЦЮШ Павел Рыгоравіч**, н. ў 1906, радавы 1233-га Віцебскага сп 371-й сд 5-й А, загінуў 20.4.1945 ва Усх. Прусіі.

**ХІЛЬКО Васіль Фёдаравіч**, н. ў 1918, у Чырвоную Армію прызваны ў верасні 1938 Бягомльскім РВК, радавы, прапаў без вестак у кастрычніку 1944 ва Усх. Прусіі.

**ШЫМКО Станіслаў Філіпавіч**, н. ў 1910, радавы, прапаў без вестак у 1944 ва Усх. Прусіі.

ВЁСКА БЕДЗІНА

**БУЯЛЬСКІ Пётр Іванавіч**, н. ў 1919, радавы, прапаў без вестак восенню 1944 у Германіі.

**БУЯЛЬСКІ Пётр Фёдаравіч**, н. ў 1911, радавы 287-га Сілезскага сп 95-й гв. Палтаўскай сд, загінуў 20.4.1945 каля г. Шпрэмберг, Германія.

**ЕЛІСЕЕЎ Мікалай Іванавіч**, н. ў 1919, у Чырвоную Армію прызваны 4.7.1944 Варашылаўскім РВК г. Мінска, радавы, прапаў без вестак у кастрычніку 1944.

**ЖАРНАСЕК Рыгор Іосіфавіч**, н. ў 1908 у в. Дражна Лепельскага р-на Віцебскай вобл., радавы, прапаў без вестак у кастрычніку 1944.

**ПАШЭВІЧ Уладзімір Захаравіч**, н. ў 1908, у Чырвоную Армію прызваны 23.6.1941 Бягомльскім РВК, радавы, прапаў без вестак у кастрычніку 1944.

**ПАШЭВІЧ Фёдар Іванавіч**, н. ў 1921, у Чырвоную Армію прызваны 23.6.1941 Бягомльскім РВК, радавы, прапаў без вестак у кастрычніку 1944.

**СЯЦКО Апанас Вікенцьевіч**, н. ў 1904 у в. Кадлубішча, у Чырвоную Армію прызваны 23.6.1941 Бягомльскім РВК, радавы, загінуў у нямецкім палоне ў снежні 1941.

**ЧАХОВІЧ Сцяпан Пятровіч**, н. ў 1921, у Чырвоную Армію прызваны 23.6.1941 Бягомльскім РВК, радавы, прапаў без вестак у кастрычніку 1944.

**ЯНКОЎСКІ Іван Міхайлавіч**, н. ў 1896, загінуў у 1942.

ВЁСКА БЕРАЗІНО

**АЗЁМКА Іван Ільіч**, н. ў 1910, радавы, у Чырвонай Арміі з ліпеня 1944, прапаў без вестак у кастрычніку 1944.

**АЗЁМКА Уладзімір Ільіч**, н. ў 1901, радавы 612-га сп 144-й сд 5-й А, загінуў 15.3.1945, пахаваны ў пас. Корнева Баграціёнаўскага р-на Калінінградскай вобл.

**АРЦІМЁНАК Андрэй Прохаравіч**, н. ў 1908, радавы, прапаў без вестак у кастрычніку 1944.

**АРЦІМЁНАК Міхаіл Іванавіч**, н. ў 1922, радавы 61-га ісапб 63-й аісапбр, загінуў 16.1.1945, пахаваны ў пас. Ватуціна Несцераўскага р-на Калінінградскай вобл.

**АРЦІМЁНАК Уладзімір Сцяпанавіч**, н. ў 1925, радавы 64-га ісапб 63-й аісапбр, загінуў 25.4.1945, пахаваны ў пас. Пераяслаўскі Ленінградскага р-на Калінінградскай вобл.

**АРЦІМЁНАК Якаў Пракопавіч**, н. ў 1889, радавы 1231-га сп 371-й сд 5-й А, загінуў 17.10.1944 каля в. Патвеус, Літва.

**БАБІЧ Аляксандр Еўдакімавіч**, н. ў 1915, радавы, у Чырвонай Арміі з 22.6.1941, прапаў без вестак у верасні 1944.

**БАБІЧ Аляксандр Юр'евіч**, н. ў 1900, радавы 1231-га сп 371-й Віцебскай сд 5-й А, загінуў 25.10.1944, пахаваны ў пас. Бабушкіна Несцераўскага р-на Калінінградскай вобл.

**БАБІЧ Канстанцін Рыгоравіч**, н. ў 1926,радавы 528-га сп 130-й сд, загінуў 18.1.1945, пахаваны ў пас. Ясная Паляна Несцераўскага р-на Калінінградскай вобл.

**БАБІЧ Пётр Гаўрылавіч**, н. ў 1925, радавы 384-га сп 157-й Нёманскай сд, загінуў 4.10.1944, пахаваны ў г. Вілкавішкіс, Літва.

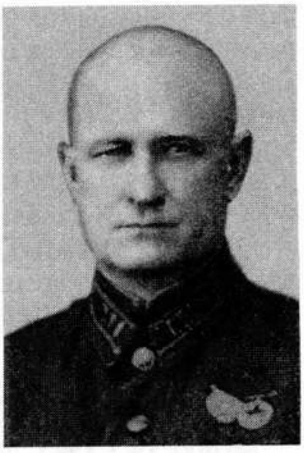

І.В.Захарэвіч (палкоўнік).

**БЫЧОК Лаўрэнцій Анціпавіч**, н. ў 1897, радавы 1231-га Нёманскага сп 371-й Віцебскай сд 5-й А, памёр ад ран у ппш № 654 27.2.1945 ва Усх. Прусіі.

**ВАРАНОВІЧ Іван Пятровіч**, н. ў 1921, радавы, у Чырвонай Арміі з 23.6.1941, прапаў без вестак у верасні 1944.

**ВАРАНОВІЧ Пётр Ігнатавіч**, н. ў 1917, радавы, у Чырвонай Арміі з чэрвеня 1939, прапаў без вестак у верасні 1944.

**ГЕРАСІМАВА Вольга Уладзіміраўна**, мал. сяржант, памерла ад хваробы 17.5.1945 у эвакашпіталі № 3017, пахавана ў г. Яраслаўль.

**ГРЫНКЕВІЧ Іван Паўлавіч**, н. ў 1898, радавы 1249-га сп, загінуў 4.8.1944 каля в. Кастылёва, Эстонія.

**ГРЫНКЕВІЧ Сямён Рыгоравіч**, н. ў 1911, радавы 72-га сп 321-й сд, загінуў 28.2.1945 пры вызваленні Польшчы каля в. Бархна Паморскага ваяв., Польшча.

**ЖЭЛЦІК (ЖОЎЦІК) Леанід Антонавіч**, н. ў 1916, сяржант, камандзір аддзялення 328-га сп 48-й сд, загінуў 14.1.1944 у Ленінградскай вобл.

**ЗАХАРЭВІЧ Аляксандр Іванавіч**, н. ў 1920, радавы, прапаў без вестак у 1942 пад Сталінградам.

**ЗАХАРЭВІЧ Аляксандр Сямёнавіч**, н. ў 1913, радавы, у Чырвонай Арміі з 23.6.1941, прапаў без вестак у верасні 1944.

**ЗАХАРЭВІЧ Васіль Андрэевіч**, н. ў 1921, радавы, у Чырвонай Арміі з мая 1941, прапаў без вестак у верасні 1944.

**ЗАХАРЭВІЧ Васіль Кузьміч**, н. ў 1909, радавы, у Чырвонай Арміі з 22.6.1941, прапаў без вестак у верасні 1944.

**ЗАХАРЭВІЧ Георгій Маркавіч**, н. ў 1902, радавы, прапаў без вестак у 1944 у Германіі.

**ЗАХАРЭВІЧ Іван Васілевіч**, радавы, прапаў без вестак у 1944 ва Усх. Прусіі.

**ЗАХАРЭВІЧ Іван Васілевіч**, н. ў 1892, удзельнік грамадзянскай вайны, у Вялікую Айчынную

вайну камандзір 165-й сд, палкоўнік, загінуў у верасні 1941 пад Кіевам.

**ЗАХАРЭВІЧ Кандрат Дзмітрыевіч**, радавы, прапаў без вестак у 1944 ва Усх. Прусіі.

**ЗАХАРЭВІЧ Лявонцій Паўлавіч**, н. ў 1906, радавы, загінуў 3.9.1941 каля в. Пачынак Ярцаўскага р-на Смаленскай вобл.

**ЗАХАРЭВІЧ Мікалай Сямёнавіч**, н. ў 1914, радавы, прапаў без вестак у 1945 у Германіі.

**ЗАХАРЭВІЧ Міхаіл Іванавіч**, н. ў 1924, радавы, загінуў у 1943 пад Курскам.

**ЗАХАРЭВІЧ Міхаіл Макаравіч**, н. ў 1902, радавы 1231-га Нёманскага сп 371-й Віцебскай сд 5-й А, загінуў 14.1.1945, пахаваны ў пас. Ватуціна Несцераўскага р-на Калінінградскай вобл.

**ЗАХАРЭВІЧ Сямён Ягоравіч**, н. ў 1924, сяржант, камандзір стралковага аддзялення 850-га Віцебскага сп 277-й сд 5-й А, загінуў 8.4.1945 каля г. Кёнігсберг.

**КАЗАКОЎ Іван Іванавіч**, н. ў 1914 у в. Аляксандрава Лёзненскага р-на Віцебскай вобл., у Чырвоную Армію прызваны ў 1940 Бягомльскім РВК, радавы, прапаў без вестак у 1943.

**КАЗЛОЎСКІ Васіль Іванавіч**, н. ў 1907, радавы, прапаў без вестак у 1944 у Германіі.

**КАЗЛОЎСКІ Іван Фаміч**, н. ў 1926, радавы, прапаў без вестак у 1945 у Германіі.

**КАЗЛОЎСКІ Міхаіл Фаміч**, н. ў 1911, радавы, прапаў без вестак у 1944 у Германіі.

**КАПЛАН Залман Барухавіч**, н. ў 1909, радавы, прапаў без вестак у 1944 у Германіі.

**КУДЗЕРКА Міхаіл Мінавіч**, н. ў 1909 у в. Беразіно, радавы, у Чырвонай Арміі з 23.7.1944, прапаў без вестак у кастрычніку 1944.

**МАНКОВІЧ Аляксандр Якаўлевіч**, н. ў 1918, радавы, прапаў без вестак у 1944 у Германіі.

**МАНКОВІЧ Пётр Сцяпанавіч**, н. ў 1917, у Чырвонай Арміі з 24.6.1941, радавы, загінуў 8.11.1943.

**МУГАКА Аляксандр Іванавіч**, н. ў 1923, у Чырвоную Армію прызваны Ніжне-Тагільскім РВК Свярдлоўскай вобл. ў 1942, радавы, памёр ад ран у снежні 1943.

**НЯДБАЙЛА Аляксей Іванавіч**, н. ў 1919, радавы, загінуў 11.7.1941 у Палярным р-не Мурманскай вобл.

**НЯДБАЙЛА Васіль Іванавіч**, н. ў 1902, радавы 785-га Віцебскага сп 371-й Віцебскай сд 5-й А, памёр ад ран 5.3.1945 у ппш № 180 у г. Барташыцэ Ольштынскага ваяв., Польшча.

**НЯДБАЙЛА Дзмітрый Антонавіч**, н. ў 1907, радавы, загінуў у 1944 у Германіі.

**НЯДБАЙЛА Лявонцій Аляксеевіч**, н. ў 1922, радавы, у Чырвонай Арміі з 27.9.1939, прапаў без вестак у кастрычніку 1944.

**РАЛЁНАК Аляксей Лаўрэнцьевіч**, н. ў 1926, радавы, прапаў без вестак у 1945.

**РАЛЁНАК Еўдакім Канстанцінавіч**, н. ў 1910, радавы, прапаў без вестак у 1945 у Чэхаславакіі.

**РАЛЁНАК Іван Іванавіч**, н. ў 1917, радавы, прапаў без вестак у 1944 у Германіі.

**РАЛЁНАК Фама Фаміч**, н. ў 1916, у Чырвонай Арміі з 1940, прапаў без вестак у жніўні 1941.

**РАЛЁНАК Юрый Прохаравіч**, н. ў 1912, радавы, прапаў без вестак у 1944.

**СЯЦКО Васіль Міхайлавіч**, н. ў 1925, радавы 384-га сп 157-й Нёманскай сд, загінуў 11.10.1944, пахаваны ў пас. Жалейі, Літва.

**СЯЦКО Мацвей Антонавіч**, н. ў 1901, радавы 1231-га Нёманскага сп 371-й Віцебскай сд 5-й А, загінуў 17.10.1944, пахаваны ў пас. Жалейі, Літва.

**СЯЦКО Павел Міхайлавіч**, н. ў 1921, радавы, загінуў 16.10.1944.

**СЯЦКО Сцяпан Карпавіч**, н. ў 1901, радавы, у Чырвонай Арміі з 10.7.1944, прапаў без вестак у кастрычніку 1944.

**ХАХАЎКА Леанід Іванавіч**, н. ў 1908, радавы, прапаў без вестак у студзені 1945.

**ЧУПРАЕЎ Уладзімір Васілевіч**, н. ў 1925, сяржант 335-га гв. сп 117-й гв. сд, загінуў 16.2.1944 каля в. Пікавец Казацінскага р-на Вінніцкай вобл.

**ШЭНДЗІЛ Міхаіл Аляксандравіч**, н. ў 1923, радавы, у Чырвонай Арміі з 10.7.1944, прапаў без вестак у снежні 1944.

**ЯВІЛКА Пётр Фаміч**, н. ў 1924, радавы, у Чырвонай Арміі з 10.7.1944, прапаў без вестак у кастрычніку 1944.

ВЁСКА БЕРАСПОННЕ

**ВАСЮКОВІЧ Леанід Ігнатавіч**, н. ў 1920, радавы, загінуў у 1944.

**ВАСЮКОВІЧ Мікалай Ігнатавіч**, н. ў 1922, радавы 926-га Аршанскага сап 44-га ск, загінуў 6.3.1945 каля г. Гурова-Ілавецке, Польшча.

**КАЗЛЁНАК Леанід Фёдаравіч**, н. ў 1905, радавы 72-га сп 441-й сд 2-й А, загінуў 23.3.1945 у Гданьскім ваяв., Польшча.

**МАЙСЯЁНАК Іван Емяльянавіч**, н. ў 1900, радавы 31-га сп, памёр ад ран 30.1.1945 у эвакашпіталі № 4230, пахаваны ў г. Вільнюс, Літва.

**РАЗМЫСЛОВІЧ Канстанцін Мацвеевіч**, н. ў 1927, у Чырвоную Армію прызваны 10.7.1944 Бягомльскім РВК, радавы, прапаў без вестак у лістападзе 1944.

**САКОВІЧ Іван Тарасавіч**, н. ў 1919, у Чырвоную Армію прызваны 15.9.1939 Бягомльскім РВК, радавы, прапаў без вестак у верасні 1944.

ВЁСКА БЯСЕДА

**САРОКА Васіль Іванавіч**, н. ў 1906, радавы 1231-га Нёманскага сп 371-й Віцебскай сд 5-й А, загінуў 25.10.1944, пахаваны ў пас. Дабравольск Красназнаменскага р-на Калінінградскай вобл.

**САРОКА Сямён Антонавіч**, н. ў 1912, радавы, прапаў без вестак у 1944 у Германіі.

**СЯЦКО Герасім Віктаравіч**, н. ў 1914, радавы, прапаў без вестак у 1942.

**ХАЦКЕВІЧ Канстанцін Майсеевіч**, н. ў 1914, у Чырвоную Армію прызваны ў маі 1940 Бягомльскім РВК, радавы, прапаў без вестак у кастрычніку 1944.

ВЁСКА ВАРЛАНЬ

**АЎЛАСЕВІЧ Аляксей Лукіч**, н. ў 1916, радавы, прапаў без вестак у 1942.

**АЎЛАСЕВІЧ Васіль Емяльянавіч**, н. ў 1921, радавы, прапаў без вестак у 1944 у Германіі.

**АЎЛАСЕВІЧ Васіль Сцяпанавіч**, н. ў 1918, сяржант, загінуў 8.5.1945.

**АЎЛАСЕВІЧ Васіль Сцяпанавіч**, н. ў 1917 у в. Алышава Мінскай вобл., радавы, загінуў 9.3.1945 у Германіі.

**АЎЛАСЕВІЧ Васіль Ціханавіч**, н. ў 1920, у Чырвонай Арміі з мая 1940, прапаў без вестак у верасні 1944.

**АЎЛАСЕВІЧ Міхаіл Аляксандравіч**, н. ў 1913, у Чырвонай Арміі з 23.6.1941, радавы, прапаў без вестак у верасні 1944.

**АЎЛАСЕВІЧ Павел Аляксандравіч**, н. ў 1918, у Чырвонай Арміі з 15.9.1939, радавы, прапаў без вестак у верасні 1944.

**АЎЛАСЕВІЧ Павел Сямёнавіч**, н. ў 1903, у Чырвонай Арміі з 22.7.1944, радавы, прапаў без вестак у лістападзе 1944.

**ГЕРАСІМЁНАК Іосіф Аляксандравіч**, н. ў 1910, радавы, прапаў без вестак у верасні 1941.

**ДЗЕМІДОВІЧ Васіль Емяльянавіч**, н. ў 1920, у Чырвонай Арміі з мая 1940, радавы, прапаў без вестак у верасні 1944.

**ДЗЕМІДОВІЧ Васіль Мікалаевіч**, радавы, прапаў без вестак у 1943.

**МАРКАВЕЦ Леанід Ал.**, н. ў 1922, радавы, прапаў без вестак восенню 1944 у Германіі.

**МАРКАВЕЦ Міхаіл Максімавіч**, н. ў 1925, у Чырвонай Арміі з ліпеня 1944, радавы 633-га Ковенскага сп 157-й Нёманскай сд, в/ч 56201, загінуў 12.10.1944, пахаваны ў пас. Жалейі, Літва.

**МАРКАВЕЦ Ціхан Ціханавіч**, н. ў 1917, у Чырвонай Арміі з 23.6.1941, радавы, прапаў без вестак у верасні 1944.

**МАРКАВЕЦ Яфім Максімавіч**,н. ў 1918, сяржант, прапаў без вестак у верасні 1944.

**ПОТАС Васіль Лаўрэнцьевіч**, н. ў 1916, у Чырвонай Арміі з мая 1940, радавы, прапаў без вестак у верасні 1944.

**ПОТАС Гаўрыла Андрэевіч**, н. ў 1903 у в. Загалоўе, у Чырвонай Арміі з ліпеня 1944, радавы 1229-га сп 371-й Віцебскай сд 5-й А, загінуў 20.10.1944, пахаваны ў пас. Бабушкіна Несцераўскага р-на Калінінградскай вобл.

В.С.Аўласевіч.

**ПОТАС Іван Пахомавіч**, н. ў 1897, у Чырвонай Арміі з ліпеня 1944, радавы 852-га Ковенскага сп 277-й сд 5-й А, загінуў 17.1.1945, пахаваны ў пас. Дабравольск Красназнаменскага р-на Калінінградскай вобл.

**ПОТАС Фама Пахомавіч**, н. ў 1906, у Чырвонай Арміі з ліпеня 1944, радавы 72-га сп 321-й сд 2-й А, загінуў 2.5.1945 у Германіі.

**ПОТАС Фёдар Мікалаевіч**, н. ў 1905, у Чырвонай Арміі з 25.7.1944, радавы в/ч 30637 «Т», прапаў без вестак у красавіку 1945.

**ЮРКЕВІЧ Аляксандр Іванавіч**, н. ў 1906, радавы, прапаў без вестак у 1944 у Германіі.

**ЮРКЕВІЧ Аляксандр Нічыпаравіч**, н. ў 1896, у Чырвонай Арміі з ліпеня 1944, радавы 99-га гв. сп 31-й гв. сп, памёр ад ран 18.3.1945 у эвакашпіталі № 1245, пахаваны ў г. Каўнас, Літва.

ВЁСКА ВОЛЬБЕРАВІЧЫ

**ВАШЧОНАК Вікенцій Аляксеевіч**, н. ў 1901, радавы, прапаў без вестак у красавіку 1945.

**ГУШЧЫК Мікалай Якаўлевіч**, н. ў 1912, радавы 140-га сп 182-й сд, загінуў 13.4.1945, пахаваны ў пас. Пераслаўскі Ленінградскага р-на Калінінградскай вобл.

**ДЗЕМІДОВІЧ Барыс Іосіфавіч**, н. ў 1920, у Чырвонай Арміі з ліпеня 1944, радавы, прапаў без вестак у кастрычніку 1944.

**ДЗЕМІДОВІЧ Іван Іванавіч**, н. ў 1917, у Чырвонай Арміі з 15.9.1939, мал. сяржант, камандзір стралковага аддзялення, прапаў без вестак.

**ДЗЕМІДОВІЧ Пётр Сямёнавіч**, н. ў 1913, у Чырвонай Арміі з 17.9.1939, радавы, прапаў без вестак у лістападзе 1944.

**ІЛІНІЧ Іван Іванавіч**, н. ў 1917, у Чырвонай Арміі з 20.9.1939, сяржант, прапаў без вестак у верасні 1944.

**ІЛІНІЧ Уладзімір Міхайлавіч**, н. ў 1917, у Чырвонай Арміі з верасня 1939, радавы, прапаў без вестак у верасні 1944.

А.А.Шылёнак.

**КАЛЯГА Вікенцій Іванавіч**, н. ў 1905, у Чырвонай Арміі з ліпеня 1944, радавы, прапаў без вестак у снежні 1944.

**КАЛЯГА Іван Фёдаравіч**, н. ў 1924, у Чырвонай Арміі з ліпеня 1944, радавы, прапаў без вестак у 1945 у Германіі.

**КАРОЛЬ Сяргей Юльянавіч**, н. ў 1924, радавы алб 72-й сд в/ч 13876, загінуў 26.1.1944 у Ленінградскай вобл.

**МАГУН Мікалай Іосіфавіч**, н. ў 1911, у Чырвонай Арміі з 26.10.1941, радавы, прапаў без вестак у верасні 1944.

**МАГУН Міхаіл Іосіфавіч**, н. ў 1914, у Чырвонай Арміі з ліпеня 1940, радавы, прапаў без вестак.

**МАХОНЬ Мікалай Фёдаравіч**, н. ў 1921, у Чырвонай Арміі з 10.7.1944, радавы, прапаў без вестак у лістападзе 1944.

**МАХОНЬ Пётр Іосіфавіч**, н. ў 1910, у Чырвонай Арміі з 10.7.1944, радавы, прапаў без вестак у кастрычніку 1944.

**ПАРФЯНОВІЧ Аляксандр Антонавіч**, н. ў 1923, у Чырвонай Арміі з 10.7.1944, радавы 449-га сп 144-й сд 5-й А, загінуў 28.7.1944 у Літве.

**РАДЗЮК Рыгор Іосіфавіч**, н. ў 1923, у Чырвонай Арміі з 22.7.1944, радавы, прапаў без вестак у красавіку 1945 у Германіі.

**РУСАЛОЎСКІ Пётр Іванавіч**, н. ў 1911 у в. Скарэнічы Мінскай вобл., у Чырвоную Армію прызваны ў кастрычніку 1939 Бягомльскім РВК, радавы, прапаў без вестак.

**СКУРАТ Юльян Юльянавіч**, н. ў 1912, радавы, у Чырвонай Арміі з ліпеня 1944, загінуў 17.10.1944.

**СУПРАНЁНАК Іван Сцяпанавіч**, н. ў 1916, у Чырвонай Арміі з 18.9.1940, радавы, прапаў без вестак у верасні 1944.

**СУПРАНЁНАК Пётр Цімафеевіч**, н. ў 1921, радавы 155-га гв. сп 52-й гв. сд 3-й А, загінуў 26.3.1945 у Шчэцінскім ваяв., Польшча.

**СЦЕННІК Васіль Андрэевіч**, н. ў 1921, у Чырвонай Арміі з 15.5.1940, радавы, прапаў без вестак у верасні 1944.

**СЯЛЮК Антон Рыгоравіч**, н. ў 1913, радавы, загінуў у снежні 1941.

**СЯЛЮК Мікалай Антонавіч**, н. ў 1919, радавы, прапаў без вестак у 1943.

**СЯЛЮК Мікалай Рыгоравіч**, н. ў 1918, у Чырвонай Арміі з 13.9.1939, радавы, прапаў без вестак у верасні 1944.

**СЯЛЮК Мікалай Фёдаравіч**, н. ў 1918, старшына, камандзір узвода сувязі, загінуў 19.8.1944 у Латвіі.

**ФРОЛ Рыгор Паўлавіч**, н. ў 1926, у Чырвонай Арміі з 10.7.1944, радавы, прапаў без вестак у лістападзе 1944.

**ЦІХАНОВІЧ Васіль Паўлавіч**, н. ў 1922, гв. радавы, гарматны нумар 179-га гв. сп 59-й гв. сд в/ч 48226, загінуў 7.4.1945, пахаваны ў пас. Цвяткова Гур'еўскага р-на Калінінградскай вобл.

**ЦІХАНОВІЧ Павел Вікенцьевіч**, н. ў 1917, у Чырвонай Арміі з верасня 1939, радавы, прапаў без вестак у верасні 1944.

**ШЫЛЁНАК Антон Аляксандравіч**, н. ў 1925, у Чырвонай Арміі з ліпеня 1944, мал. сяржант, камандзір стралковага аддзялення 738-га Чырванасцяжнага сп 134-й Вердзінскай сд, загінуў 20.4.1945 у Германіі.

**ШЫЛЁНАК Антон Сцяпанавіч**, н. ў 1913, радавы І-га мсб 35-й мсбр, загінуў 24.4.1945, пахаваны ў Берліне, Германія.

**ШЫЛЁНАК Пётр Емяльянавіч**, н. ў 1921, у Чырвонай Арміі з верасня 1939, радавы, прапаў без вестак у верасні 1944.

**ШЫЛЁНАК Пётр Іосіфавіч**, н. ў 1922, радавы 758-га сп 88-й сд, загінуў 22.3.1945, пахаваны ў пас. Корнева Баграціёнаўскага р-на Калінінградскай вобл.

ВЁСКА ВОСТРАЎ (не існуе)

**АНІКОВІЧ Аркадзь Міхайлавіч**, н. ў 1920, у Чырвонай Арміі з 10.7.1944, радавы, прапаў без вестак 2.8.1944 каля г. Беласток, Польшча.

**МАЙСЯЁНАК Аляксей Ігнатавіч**, н. ў 1909, у Чырвонай Арміі з 10.7.1944, радавы, прапаў без вестак у красавіку 1945.

**НАВІЦКІ Васіль Сідаравіч**, н. ў 1906, радавы 1231-га Нёманскага сп 371-й Віцебскай сд 5-й А, загінуў 18.9.1944 у в. Чабатары Шакяйскага р-на, Літва.

**НАВІЦКІ Васіль Сцяпанавіч**, н. ў 1906, радавы, прапаў без вестак 2.7.1941.

ВЁСКА ВУГЛЫ

**КАЛЯГА Канстанцін Фёдаравіч**, н. ў 1916, радавы 852-га Ковенскага сп 277-й сд 5-й А, загінуў

27.7.1944 каля в. Ліконі Кайшадорскага р-на, Літва.

**МАРЦЫНКЕВІЧ Васіль Пятровіч**, н. ў 1910, у Чырвонай Арміі з ліпеня 1944, радавы 1229-га сп 371-й сд 5-й А, памёр ад ран 28.4.1945 у эвакашпіталі № 3747, пахаваны ў г. Чарняхоўск Калінінградскай вобл.

**МАХОНЬ Вікенцій Сямёнавіч**, н. ў 1915, у Чырвонай Арміі з 15.9.1940, радавы, прапаў без вестак у верасні 1944.

**ЧАРВІНСКІ Іван Іванавіч**, н. ў 1911, радавы, прапаў без вестак у лістападзе 1944.

ВЁСКА ВУГОЛЬЦЫ (не існуе)

**ДАРАШКЕВІЧ Марцін Емяльянавіч**, н. ў 1902 у в. Ахвераўшчына Ушацкага р-на Віцебскай вобл., у Чырвоную Армію прызваны ў ліпені 1941 Аршанскім ГВК, радавы, прапаў без вестак у 1941.

**ДРАНКОВІЧ Васіль Аляксандравіч**, н. ў 1921, у Чырвонай Арміі з 13.5.1941, радавы, прапаў без вестак у кастрычніку 1944.

**КАЖАМЯЧОНАК Мірон Рыгоравіч**, н. ў 1904, у Чырвонай Арміі з ліпеня 1944, радавы 72-га сп 341-й сд, загінуў 5.3.1945 каля в. Вельбрандава Паморскага ваяв., Польшча.

**МАЙСЯЁНАК Іван Лаўрэнцьевіч**, н. ў 1906, у Чырвонай Арміі з ліпеня 1944, радавы 72-га сп 441-й сд, загінуў 22.3.1945 каля в. Нідэр Гданьскага ваяв., Польшча.

**МАЙСЯЁНАК Навум Канстанцінавіч**, н. ў 1911, радавы, прапаў без вестак у 1943 у Ленінградскай вобл.

**МІХАЛЬ Васіль Аляксеевіч**, н. ў 1912, радавы, прапаў без вестак у 1944.

**МІХАЛЬ Іван Васілевіч**, н. ў 1913, радавы, прапаў без вестак у кастрычніку 1944.

**МІХАЛЬ Міхаіл Іванавіч**, н. ў 1908, у Чырвонай Арміі з 22.6.1941, радавы, прапаў без вестак у верасні 1944.

**МІХАЛЬ Міхаіл Іванавіч**, н. ў 1922, радавы, прапаў без вестак у 1944.

**МІХАЛЬ Сяргей Мікалаевіч**, н. ў 1926, у Чырвонай Арміі з ліпеня 1944, радавы 3-га мсб 53-й мбр, загінуў 7.2.1945 ва Усх. Прусіі.

**МІХАЛЬ Трафім Іванавіч**, н. ў 1910, у Чырвонай Арміі з 1941, радавы, прапаў без вестак у 1942.

**МУГАКА Іван Фёдаравіч**, н. ў 1908, радавы, прапаў без вестак у 1944.

ВЁСКА ГЛІННАЕ

**ГАЎРЫЛОВІЧ Аляксандр Савельевіч**, н. ў 1914, радавы, прапаў без вестак у 1944 у Германіі.

**ГАЎРЫЛОВІЧ Васіль Кандратавіч**, ст. сяржант, камандзір гарматы 332-га ап, загінуў 19.3.1943 у Смаленскай вобл.

**ГАЎРЫЛОВІЧ Павел Паўлавіч**, н. ў 1924, радавы 288-га гв. сп, памёр ад ран 25.5.1945 у эвакашпіталі № 3583 у Германіі.

**ГАЎРЫЛОВІЧ Пётр Кандратавіч**, н. ў 1918, радавы, прапаў без вестак у 1944 у Германіі.

**ГАЎРЫЛОВІЧ Пётр Сцяпанавіч**, н. ў 1914, у Чырвонай Арміі з ліпеня 1941, радавы, прапаў без вестак у кастрычніку 1944.

**ГАЎРЫЛОВІЧ Уладзімір Спірыдонавіч**, н. ў 1910, у Чырвонай Арміі з 23.6.1941, радавы, прапаў без вестак у верасні 1944.

**ДРАНКОВІЧ Іван Маркавіч**, н. ў 1897, радавы 850-га Віцебскага сп 277-й сд 5-й А, загінуў 14.3.1945, пахаваны ў пас. Корнева Баграціёнаўскага р-на Калінінградскай вобл.

**КОРСАК Уладзімір Пятровіч**, радавы 1238-га Выбаргскага сп 372-й Наўгародскай сд, загінуў 8.4.1945, пахаваны ў пас. Корнева Баграціёнаўскага р-на Калінінградскай вобл.

**ЛОДЗЬ Іван Якаўлевіч**, н. ў 1908, у Чырвонай Арміі з 23.6.1941, радавы, прапаў без вестак у верасні 1944.

**НАВІЦКІ Мікалай Міхайлавіч**, н. ў 1906, у Чырвонай Арміі з 22.7.1944, прапаў без вестак у лістападзе 1944.

ВЁСКА ЗАГАЛАЎЕ

**АЗЁМКА Марк Майсеевіч**, н. ў 1917, у Чырвонай Арміі з 29.9.1939, радавы, прапаў без вестак у верасні 1944.

**АСІПОВІЧ Вікенцій Савельевіч**, н. ў 1924, радавы, прапаў без вестак у 1944 у Германіі.

**ГАЛАВЕНЬКА Уладзімір Захаравіч**, н. ў 1907, радавы 1229-га Віцебскага сп 371-й Віцебскай сд 5-й А, загінуў 20.10.1944, пахаваны ў пас. Бабушкіна Несцераўскага р-на Калінінградскай вобл.

**ГАЎРЫЛОВІЧ Аляксандр Іванавіч**, н. ў 1918, радавы, прапаў без вестак у 1943.

**ГАЎРЫЛОВІЧ Аляксей Ігнатавіч**, н. ў 1924, у Чырвонай Арміі з 22.7.1944, радавы, прапаў без вестак у красавіку 1945.

**ГАЎРЫЛОВІЧ Мікалай Трафімавіч**, н. ў 1924, гв. старшына 21-га гв. сп в/ч 36448, памёр ад ран 11.3.1945 у амсб № 40 5-й гв. сд, пахаваны ў пас. Лугавы Гур'еўскага р-на Калінінградскай вобл.

**ГАЎРЫЛОВІЧ Пётр Трафімавіч**, н. ў 1916, радавы 742-га сп 164-й сд, прапаў без вестак 4.10.1944.

**ГЕРАСІМЁНАК Іван Сямёнавіч**, н. ў 1918, радавы, прапаў без вестак.

**ДАВІДОВІЧ Васіль Ігнатавіч**, н. ў 1920, у Чырвонай Арміі з верасня 1939, радавы, прапаў без вестак у верасні 1944.

**ДЗЕМІДОВІЧ Іван Якаўлевіч**, н. ў 1921, у Чырвонай Арміі з 20.9.1939, радавы, прапаў без вестак у верасні 1944.

**КОВЕЛЬ Сцяпан Якаўлевіч**, н. ў 1895, гв. радавы 852-га Ковенскага сп 277-й Рослаўльскай сд 39-й А, загінуў 16.1.1945, пахаваны ў г. Несцераў Калінінградскай вобл.

**ЛАПЧЫК Адам Васілевіч**, н. ў 1918, у Чырвонай Арміі з 23.6.1941, радавы, прапаў без вестак у верасні 1944.

**ЛАПЧЫК Іван Іванавіч**, н. ў 1925, ст. сяржант 927-га сп 251-й Віцебскай сд, загінуў 1.2.1945 ва Усх. Прусіі.

**ЛАПЧЫК Фама Аляксеевіч**, н. ў 1897, радавы 850-га Віцебскага сп 277-й сд 39-й А, загінуў 14.3.1945, пахаваны ў пас. Корнева Баграціёнаўскага р-на Калінінградскай вобл.

**РАЛАВЕЦ Уладзімір Рыгоравіч**, н. ў 1920, радавы, памёр ад ран у 324-м амсб 265-й сд 20.6.1944 у Карэліі.

**РАЛАВЕЦ Мікалай Якаўлевіч**, н. ў 1899, радавы 424-га сп 18-й Мінскай сд, загінуў 26.7.1944 у Эстоніі.

**СПІРЫДОВІЧ Фёдар Дзмітрыевіч**, н. ў 1905, у Чырвонай Арміі з 23.6.1941, радавы 1095-га сп 324-й сд, загінуў 2.8.1942 каля в. Чарнышына Смаленскай вобл.

**ТРАЦЦЯК Пётр Сцяпанавіч**, н. ў 1909, радавы 638-га сп 157-й Нёманскай сд, загінуў 19.1.1945, пахаваны ў г. Азерск Калінінградскай вобл.

**ХОМІЧ Васіль Іванавіч**, радавы 255-га сп 123-й сд, прапаў без вестак 25.8.1941.

## ВЁСКА ЗАЛЬХАЎЕ

**БАБІЧ Андрэй Маркавіч**, н. ў 1921, у Чырвонай Арміі з 23.6.1941, радавы, прапаў без вестак у кастрычніку 1944.

**БАБІЧ Канстанцін Радзівонавіч**, н. ў 1896, у Чырвонай Арміі з ліпеня 1944, радавы 262-га Нёманскага сп 184-й Духаўшчынскай сд, прапаў без вестак 30 верасня 1944.

**БАБІЧ Пётр Маркавіч**, н. ў 1907, радавы 612-га сп 144-й Віленскай сд 5-й А, загінуў 15.8.1944, пахаваны на воінскіх могілках у г. Расяйняй, Літва.

**БАБІЧ Якаў Марцінавіч**, н. ў 1913, у Чырвонай Арміі з 12.7.1944, радавы в/ч 4269 «П», прапаў без вестак у снежні 1944.

**ГАЙДУК Антон Андрэевіч**, н. ў 1903, радавы, прапаў без вестак у сакавіку 1942.

**ГАЙДУК Іван Антонавіч**, н. ў 1911, у Чырвонай Арміі з 23.6.1941, радавы, прапаў без вестак у кастрычніку 1944.

**ГАЙДУК Мікалай Андрэевіч**, н. ў 1909, радавы 1231-га Нёманскага сп 371-й Віцебскай сд 5-й А, памёр ад ран 30.10.1944 у ппш № 708, пахаваны каля г. Казлу-Руда, Літва.

**КУЛЬБА Гіляр Сямёнавіч**, н. ў 1909, у Чырвонай Арміі з 23.6.1941, радавы, прапаў без вестак у кастрычніку 1944.

**КУЛЬБА Іван Пятровіч**, н. ў 1910, радавы 1231-га Нёманскага сп 371-й Віцебскай сд 5-й А, загінуў 25.10.1944, пахаваны ў пас. Бабушкіна Несцераўскага р-на Калінінградскай вобл.

**КУЛЬБА Міхаіл Іванавіч**, н. ў 1921, у Чырвонай Арміі з 23.6.1941, радавы, прапаў без вестак у кастрычніку 1944.

**КУЛЬБА Уладзімір Іванавіч**, н. ў 1920, радавы, прапаў без вестак у 1944 у Германіі.

**МЯЖУЙ Пётр Раманавіч**, н. ў 1925, у Чырвонай Арміі з 10.7.1944, радавы, прапаў без вестак у снежні 1944.

## ВЁСКА ЗАМАСТОЧЧА

**АКСЕНЧЫК Аляксандр Аляксандравіч**, н. ў 1912, у Чырвонай Арміі з лютага 1939, радавы, прапаў без вестак у верасні 1944.

**ГАНУС Арсенцій Усцінавіч**, н. ў 1913, у Чырвонай Арміі з 18.8.1939, сяржант, камандзір стралковага аддзялення, прапаў без вестак у верасні 1944.

**ГАНУС Пётр Сцяпанавіч**, н. ў 1924, у Чырвонай Арміі з 7.7.1944, радавы 449-га Ковенскага сп 144-й Віленскай сд 5-й А, загінуў 31.7.1944, пахаваны ў г. Кайшадорыс, Літва.

**ДЗЕМІДОВІЧ Васіль Піліпавіч**, н. ў 1925, у Чырвонай Арміі з 12.7.1944, радавы, прапаў без вестак 2.9.1944.

**ДЗЕМІДОВІЧ Васіль Трафімавіч**, н. ў 1913, у Чырвонай Арміі з верасня 1939, радавы, прапаў без вестак у верасні 1944.

**ДЗЕМІДОВІЧ Георгій Міхайлавіч**, н. ў 1912, радавы, прапаў без вестак у 1944 у Германіі.

**ДЗЕМІДОВІЧ Іван Іванавіч**, н. ў 1919, радавы, загінуў у 1941 каля в. Хенка.

**КРЫВІЧАНІН Мікалай Іосіфавіч**, н. ў 1921, у Чырвонай Арміі з 7.6.1941, радавы, прапаў без вестак у кастрычніку 1944.

**РОШЧА Мікалай Пятровіч**, н. ў 1917, у Чырвонай Арміі з кастрычніка 1944, радавы, прапаў без вестак у верасні 1944.

## ВЁСКА ЗАМОШША

**БУРЫБА Мікалай Аляксандравіч**, н. ў 1904, у Чырвонай Арміі з 12.7.1944, радавы, прапаў без вестак у снежні 1944.

**ДЗЕМІДОВІЧ Аляксей Кандратавіч**, н. ў 1900, у Чырвонай Арміі з ліпеня 1944, радавы, прапаў без вестак у лютым 1945.

**МАЖЭЙ Канстанцін Майсеевіч**, н. ў 1914, радавы, прапаў без вестак у 1944.

**РАДНЁНАК Канстанцін Паўлавіч**, н. ў 1923, сяржант, камандзір стралковага аддзялення 234-га гв. Чарнаморскага сп, загінуў 4.9.1945 у Польшчы.

**ЦЮХАЙ Канстанцін Андрэевіч**, н. ў 1912, радавы, прапаў без вестак у кастрычніку 1944.

**ЦЮХАЙ Канстанцін Іванавіч**, н. ў 1912, у Чырвонай Арміі з ліпеня 1944, радавы, прапаў без вестак у лістападзе 1944.

ВЁСКА ЗАРАЧЫЦК

**ДЗЕМІДОВІЧ Сідар Іванавіч**, н. ў 1918, у Чырвонай Арміі са жніўня 1940, радавы, прапаў без вестак у верасні 1944.

**ДЗЕМІДОВІЧ Уладзімір Міхайлавіч**, н. ў 1925, радавы, загінуў 21.3.1944.

**КОВЕЛЬ Аркадзь Іванавіч**, гв. яфрэйтар 27-га кп 7-га кд, прапаў без вестак 16.11.1943 каля г. Жытомір.

**МАЙСЯЁНАК Аляксей Аляксандравіч**, н. ў 1910, радавы 1229-га сп 371-й Віцебскай сд 5-й А, загінуў 27.10.1944, пахаваны ў пас. Бабушкіна Несцераўскага р-на Калінінградскай вобл.

**ПАДЦЯРОБ Аляксей Аляксандравіч**, н. ў 1924, радавы, прапаў без вестак.

**ПАРФЯНОВІЧ Аляксей Сяргеевіч**, н. ў 1923, радавы 633-га сп 157-й Нёманскай сд в/ч 56200, загінуў 27.1.1945 ва Усх. Прусіі.

**ПАРФЯНОВІЧ Андрэй Макаравіч**, н. ў 1912, радавы 97-га лётнага батальёна, загінуў 21.2.1945 у Польшчы.

**ПАРФЯНОВІЧ Арсенцій Аляксеевіч**, н. ў 1912, у Чырвонай Арміі з 23.6.1941, радавы, прапаў без вестак у верасні 1944.

**ПАРФЯНОВІЧ Васіль Макаравіч**, н. ў 1907, у Чырвонай Арміі з 24.6.1941, радавы, прапаў без вестак у кастрычніку 1944.

**ПАРФЯНОВІЧ Міхаіл Аляксеевіч**, н. ў 1925, радавы в/ч 83591, памёр ад ран 27.3.1945 у г. Бабруйск Магілёўскай вобл.

**ПАРФЯНОВІЧ Сяргей Лявонцьевіч**, н. ў 1899, радавы 12-га гв. сп, памёр ад ран 25.1.1945 у ппш № 15, пахаваны ў пас. Вялікія Горкі Гвардзейскага р-на Калінінградскай вобл.

**ПАРФЯНОВІЧ Уладзімір Амбросавіч**, н. ў 1914, у Чырвонай Арміі з 1938, радавы. Удзельнік абароны Брэсцкай крэпасці, прапаў без вестак у верасні 1941.

**ПАРФЯНОВІЧ Уладзімір Герасімавіч**, радавы 1229-га сп 371-й сд 5-й А, загінуў 27.1.1945, пахаваны ў пас. Зайцава Праўдзінскага р-на Калінінградскай вобл.

**ПЕТРАШОНАК Мікалай Фёдаравіч**, н. ў 1906, у Чырвонай Арміі з 23.6.1941, радавы, прапаў без вестак у верасні 1944.

**ФЕДАРЭЦ Максім Іванавіч**, н. ў 1912, радавы, прапаў без вестак у 1943.

**ЧЭЧА Сцяпан Кандратавіч**, н. ў 1911, радавы, загінуў 26.11.1941 у в. Аўсянікава.

ВЁСКА КАДЛУБІШЧЫ

**АРЦЯМЁНАК Даям'ян Пятровіч**, н. ў 1906, у Чырвонай Арміі з ліпеня 1944, радавы 612-га сп 144-й Віленскай сд 5-й А, загінуў 3.8.1944, пахаваны на вайсковых могілках у пас. Грышкабудзіс, Літва.

У.А.Парфяновіч.

Дз.П.Арцямёнак.

**БРОЎКА Мікалай Рыгоравіч**, н. ў 1919, радавы 660-га ап 220-й сд, загінуў 2.8.1942 каля в. Макарава Ржэўскага р-на Калінінскай вобл.

**КРАСКОВІЧ Андрэй Канстанцінавіч**, н. ў 1924, мал. сяржант, памёр ад ран 16.8.1943 у в. Вакаўка Арлоўскай вобл.

ВЁСКА КАЎЛІ

**КОВЕЛЬ Васіль Мікалаевіч**, н. ў 1925, у Чырвонай Арміі з ліпеня 1944, радавы 612-га сп 144-й Віленскай сд 5-й А, загінуў 2.12.1944 каля г. Шталупенен, пахаваны ў пас. Бабушкіна Несцераўскага р-на Калінінградскай вобл.

ВЁСКА ЛІПНІКІ

**ПАХОМЧЫК Васіль Канстанцінавіч**, н. ў 1921, у Чырвонай Арміі з лютага 1941, радавы, прапаў без вестак у верасні 1944.

**ПАХОМЧЫК Рыгор Цітавіч**, н. ў 1922 у в. Арэхава, у Чырвонай Арміі з мая 1940, радавы, прапаў без вестак у верасні 1944.

**ЦЕЦЯРУК Емяльян Іванавіч**, н. ў 1905, удзельнік савецка-фінляндскай вайны 1939—40, у Чырвонай Арміі з 22.7.1944, радавы в/ч 4269, прапаў без вестак у снежні 1944 у Германіі.

**ЯРАЧКІН Васіль Паўлавіч**, н. ў 1923, у Чырвонай Арміі з ліпеня 1944, радавы 384-га сп 157-й сд, памёр ад ран 6.2.1945 у амсб № 152 ва Усх. Прусіі.

ВЁСКА ЛІПСК

**АПЕНКА Васіль Маркавіч**, н. ў 1902, радавы, загінуў 28.7.1944 у Літве.

**АПЕНКА Кандрат Андрэевіч**, н. ў 1920, радавы 435-га сп 238-й сд, загінуў 27.3.1945, пахаваны ў пас. Мамонава Баграціёнаўскага р-на Калінінградскай вобл.

**АПЕНКА Пётр Маркавіч**, н. ў 1920, разведчык асобнага артылерыйскага дывізіёна 3-й брыгады маракоў Чырванасцяжнага флоту, загінуў 11.6.1944 у Ленінградскай вобл.

**АПЕНКА Сямён Іванавіч**, н. ў 1914, старшына, камандзір узвода 1082-га сп 310-й сд, загінуў 17.3.1943 у Ленінградскай вобл.

**АПЕНКА Уладзімір Маркавіч**, н. ў 1907, радавы 17-га сп 3-й сд, памёр ад ран 14.2.1943, пахаваны ў г. Вялікія Лукі на Успенскіх могілках.

**АПЕНКА Уладзімір Паўлавіч**, н. ў 1908, радавы, прапаў без вестак у кастрычніку 1944.

**АРЦІМЁНАК Васіль Максімавіч**, н. ў 1906, радавы, прапаў без вестак у кастрычніку 1944.

**ГАЛАВЕНЬКА Уладзімір Аляксеевіч**, н. ў 1914, на фронце з 1941, радавы 199-га зсп 31-й А, прапаў без вестак.

**ГРАМОК Іван Несцеравіч**, н. ў 1923, у Чырвонай Арміі з 10.7.1944, радавы, прапаў без вестак у лістападзе 1944.

**ГУЛА Іван Сямёнавіч**, н. ў 1908, радавы, прапаў без вестак у лістападзе 1944.

**ГУЛА Мікалай Сямёнавіч**, н. ў 1903, радавы, прапаў без вестак у 1945.

**ДЗЕМІДОВІЧ Аляксей Кандратавіч**, н. ў 1900, радавы, прапаў без вестак у 1945.

**ДЗЕМІДОВІЧ Іван Піліпавіч**, н. ў 1920, радавы 491-га Нёманскага сп 159-й Віцебскай сд, загінуў 30.7.1944 у Літве.

**КУРГЕЙ Іван Яфімавіч**, н. ў 1912, у Чырвонай Арміі з 23.6.1941, радавы, прапаў без вестак у верасні 1944.

**ЛАЗАР Пётр Іосіфавіч**, н. ў 1920, радавы 20-га гв. сп 7-й гв. сд, загінуў 1.9.1942 каля в. Шумілкіна Ленінградскай вобл.

**МАРКАВЕЦ Міхаіл Андрэевіч**, н. ў 1920, радавы, прапаў без вестак у 1944 у Германіі.

**СУШКО Васіль Кліменцьевіч**, радавы 143-га сп 48-й сд, памёр ад ран 9.9.1945 у г. Ліда Гродзенскай вобл.

**СЯЎРУК Іван Васілевіч**, н. ў 1920, радавы, прапаў без вестак у 1944 у Германіі.

**СЯЎРУК Іван Фёдаравіч**, у Чырвонай Арміі з 22.7.1944, радавы, прапаў без вестак у лістападзе 1944.

**ХАЦКЕВІЧ Арцём Варламавіч**, н. ў 1907, радавы 491-га Нёманскага сп 159-й Віцебскай сд, загінуў 4.8.1944 каля г. Каўнас, Літва.

**ХАЦКЕВІЧ Васіль Варламавіч**, радавы, памёр ад ран 24.11.1943 у эвакашпіталі № 1599 у г. Чарапавец Валагодскай вобл.

**ХАЦКЕВІЧ Дзмітрый Пятровіч**, н. ў 1904, радавы 148-га гв. сп, загінуў 11.3.1945, пахаваны ў пас. Корнева Баграціёнаўскага р-на Калінінградскай вобл.

**ХАЦКЕВІЧ Іван Іванавіч**, н. ў 1915, радавы 28-й атбр 314-га сп 45-й сд, загінуў 25.1.1945, пахаваны ў пас. Майскі Гусеўскага р-на Калінінградскай вобл.

**ХАЦКЕВІЧ Міхаіл Уладзіміравіч**, н. ў 1925, радавы, прапаў без вестак.

**ХАЦКЕВІЧ Рыгор Уладзіміравіч**, н. ў 1924, радавы, прапаў без вестак у 1944 у Германіі.

**ХАЦКЕВІЧ Сямён Раманавіч**, н. ў 1908, у Чырвонай Арміі з 22.7.1944, радавы, прапаў без вестак у кастрычніку 1944.

**ХОМІЧ Іван Маркавіч**, н. ў 1924, радавы, прапаў без вестак у 1944 у Германіі.

**ХОМІЧ Міхаіл Уладзіміравіч**, н. ў 1925, радавы, прапаў без вестак.

**ХОМІЧ Пётр Максімавіч**, н. ў 1908, у Чырвонай Арміі з ліпеня 1944, радавы, прапаў без вестак у лістападзе 1944.

**ЦЮХАЙ Канстанцін Іванавіч**, н. ў 1912, у Чырвонай Арміі з ліпеня 1944, радавы, прапаў без вестак у лістападзе 1944.

**ШУЛЬГАТ Васіль Міхайлавіч**, н. ў 1910, радавы, прапаў без вестак у 1943.

ВЁСКА ЛІЦВІНАВА (не існуе)

**ЛАЗАР Пётр Іосіфавіч**, н. ў 1920, у Чырвонай Арміі з 17.9.1939, сяржант, камандзір стралковага аддзялення, прапаў без вестак у кастрычніку 1944.

**СМОЛЬСКІ Уладзімір Міхайлавіч**, н. ў 1910, радавы, прапаў без вестак 28.6.1942.

ВЁСКА НОВАВОЛЬБЕРАВІЧЫ

**АНІКОВІЧ Аляксандр Іванавіч**, н. ў 1916, радавы, прапаў без вестак у 1944 у Германіі.

**БУЗО Піліп Паўлавіч**, н. ў 1920, радавы, прапаў без вестак у 1944.

**ДЗЕМІДОВІЧ Пётр Сямёнавіч**, н. ў 1913, у Чырвонай Арміі з 1940, радавы. Удзельнік абароны Брэсцкай крэпасці, прапаў без вестак у 1941.

**ДЗЕМІДОВІЧ Сідар Іванавіч**, н. ў 1918, у Чырвонай Арміі з 1940, радавы, прапаў без вестак у 1943.

**ДРАНКОВІЧ Іван Мінавіч**, н. ў 1923, у Чырвонай Арміі з ліпеня 1944, радавы, прапаў без вестак у снежні 1944.

**ПАРФЯНОВІЧ Антон Мікалаевіч**, н. ў 1899, у Чырвонай Арміі з ліпеня 1944, радавы 140-га сп 182-й сд, загінуў 14.4.1945, пахаваны ў пас. Пераяслаўскі Ленінградскага р-на Калінінградскай вобл.

ВЁСКА ПУСТАСЕЛЛЕ

**БАЦЭКА Васіль Сямёнавіч**, н. ў 1906, радавы, прапаў без вестак у 1944 у Германіі.

**ВАСЮКОВІЧ Уладзімір Мікалаевіч**, н. ў 1905, у Чырвонай Арміі з ліпеня 1944, радавы, прапаў без вестак у 1944 у Германіі.

**ГАЛАВЕНЬКА Віталь Сцяпанавіч**, н. ў 1908, у Чырвонай Арміі з 23.6.1941, радавы, прапаў без вестак у кастрычніку 1944.

**ДЗЕМІДОВІЧ Аляксей Іванавіч**, н. ў 1918, у Чырвонай Арміі з 1941, радавы, прапаў без вестак у 1942.

**ДЗЕМІДОВІЧ Сямён Нічыпаравіч**, н. ў 1909, у Чырвонай Арміі з 23.6.1941, радавы, прапаў без вестак у 1943.

**КАЖАПЕНЬКА Нічыпар Цітавіч**, н. ў 1912, у Чырвонай Арміі з 1941, радавы, прапаў без вестак у 1942.

**КАЖАПЕНЬКА Фама Іванавіч**, н. ў 1905, у Чырвонай Арміі з 23.6.1941, радавы, загінуў 13.1.1942.

**МАРКАВЕЦ Васіль Іванавіч**, н. ў 1909, у Чырвонай Арміі з чэрвеня 1941, радавы, прапаў без вестак у снежні 1944.

**МАРКАВЕЦ Дзмітрый Кузьміч**, н. ў 1919, радавы, прапаў без вестак у 1944 у Германіі.

**МАРКАВЕЦ Пахом Сямёнавіч**, н. ў 1888, у Чырвонай Арміі з 22.7.1944, радавы в/ч 29526, прапаў без вестак у красавіку 1945.

**ПЯРЭДНЯ Васіль Карнеевіч**, н. ў 1922, радавы 4-га азптб 4-га гв. Кубанскага кавалерыйскага корпуса в/ч 23724 «Д», загінуў 7.1.1945 у в. Жамбяроўцы, Чэхаславакія.

**ПЯРЭДНЯ Сцяпан Васілевіч**, н. ў 1918, гв. мал. лейтэнант 116-га сп 40-й гв. сд, загінуў 18.7.1943 каля в. Дзмітрыеўка Данецкай вобл.

**РАЛАВЕЦ Аляксей Васілевіч**, н. ў 1905, у Чырвонай Арміі з 23.6.1941, радавы, прапаў без вестак у верасні 1944.

**РАЛАВЕЦ Васіль Данілавіч**, н. ў 1917, радавы, прапаў без вестак у снежні 1941.

**РАЛАВЕЦ Васіль Іосіфавіч**, н. ў 1926, у Чырвонай Арміі са жніўня 1944, радавы, прапаў без вестак у кастрычніку 1944.

**РАЛАВЕЦ Васіль Канстанцінавіч**, н. ў 1912, у Чырвонай Арміі з 23.6.1941, радавы, прапаў без вестак у верасні 1944.

**РАЛАВЕЦ Ілья Ігнатавіч**, н. ў 1910, у Чырвонай Арміі з ліпеня 1944, радавы 136-га Віцебскага сп 97-й сд, загінуў 14.3.1945, пахаваны ў пас. Корнева Баграціёнаўскага р-на Калінінградскай вобл.

**РАЛАВЕЦ Кірыла Данілавіч**, н. ў 1918, радавы, прапаў без вестак у снежні 1943.

**СПІРЫДОВІЧ Іван Васілевіч**, н. ў 1908, у Чырвонай Арміі з 23.6.1941, радавы, прапаў без вестак у верасні 1944.

**СПІРЫДОВІЧ Мікалай Якаўлевіч**, н. ў 1921, у Чырвонай Арміі з 1940, радавы 215-га сп 179-й сд, загінуў 29.8.1943, пахаваны ў в. Грызадубава Смаленскай вобл.

**СПІРЫДОВІЧ Пётр Іванавіч**, н. ў 1917, радавы, прапаў без вестак у 1944 у Германіі.

Помнік землякам у в. Пустаселле. 1969 г.

ВЁСКА СЛАБАДА

**БАБОЎКА Іван Аляксандравіч**, н. ў 1921, у Чырвонай Арміі з 17.5.1940, радавы, прапаў без вестак у кастрычніку 1944.

**БАБОЎКА Мікалай Іванавіч**, н. ў 1909, у Чырвонай Арміі з ліпеня 1944, гв. радавы 228-га гв. сп 78-й сд, загінуў 20.4.1945 у Германіі.

**БУЯЛЬСКІ Кузьма Іванавіч**, н. ў 1926, у Чырвонай Арміі з ліпеня 1944, радавы 612-га сп 144-й Віленскай сд 5-й А, загінуў 11.8.1944, пахаваны на воінскіх могілках у г. Расяйняй, Літва.

**БУЯЛЬСКІ Сямён Максімавіч**, н. ў 1903, у Чырвонай Арміі з ліпеня 1944, радавы, загінуў 1.9.1944 у Літве.

**ГАЙДУК Андрэй Іванавіч**, н. ў 1920, радавы 92-й асбр 62-й А, загінуў 17.9.1942 пры абароне Сталінграда.

Ф.М.Хацкевіч.

**ГАЙДУК Іван Рыгоравіч**, н. ў 1921, ст. сяржант 303-га сп 69-й сд в/ч 25310, памёр ад ран 2.8.1944 у эвакашпіталі № 2525, пахаваны на ст. Паша Ленінградскай вобл.

**КЛІМКОВІЧ Андрэй Восіпавіч**, н. ў 1900, у Чырвонай Арміі з ліпеня 1944, радавы, памёр ад ран 21.10.1944 у ппш № 480 у Літве.

**КРАСКОВІЧ Мікалай Аляксандравіч**, н. ў 1923, зампаліт 245-га Чырванасцяжнага сп, загінуў 22.3.1943 каля пас. Чырвоны бор Ленінградскай вобл.

**КУДЗЕРКА Пётр Пятровіч**, н. ў 1921, у Чырвонай Арміі з мая 1940, радавы, прапаў без вестак у кастрычніку 1944.

**ПАШЭВІЧ Сямён Паўлавіч**, н. ў 1898, у Чырвонай Арміі з ліпеня 1944, радавы 31-га сп, памёр ад ран 15.11.1944 у эвакашпіталі № 1860, пахаваны ў г. Каўнас, Літва.

**СВІРСКІ Станіслаў Лявонцьевіч**, н. ў 1904, у Чырвонай Арміі з ліпеня 1944, радавы 1115-га сп 332-й Іванаўска-Полацкай сд, загінуў 2.2.1945, пахаваны на Прыекульскіх ваенных могілках, Латвія.

**ЯКІМЁНАК Браніслаў Канстанцінавіч**, н. ў 1919 у в. Сцюдзёнка Крупскага р-на Мінскай вобл., у Чырвонай Арміі з 23.6.1941, радавы, прапаў без вестак у снежні 1944.

**ЯНКОЎСКІ Якаў Пракопавіч**, н. ў 1901, у Чырвонай Арміі з ліпеня 1944, радавы 491-га Нёманскага сп 159-й Віцебскай сд, загінуў 23.10.1944, пахаваны ў пас. Бабушкіна Несцeраўскага р-на Калінінградскай вобл.

ВЁСКА СЛАБАДА 1-я (ГЛІНСКАЯ)

**ГАЎРЫЛОВІЧ Рыгор Пятровіч**, н. ў 1920, прапаў без вестак у 1945.

**ДЗЕМІДОВІЧ Аляксей Анісімавіч**, н. ў 1911, у Чырвонай Арміі з 22.7.1944, радавы, прапаў без вестак у лістападзе 1944.

**ДЗЕМІДОВІЧ Васіль Піліпавіч**, н. ў 1925, у Чырвонай Арміі з ліпеня 1944, радавы, загінуў 6.5.1945.

**ДЗЕМІДОВІЧ Уладзімір Анісімавіч**, н. ў 1921, у Чырвонай Арміі з 15.5.1940, радавы, загінуў 22.11.1944.

**ДРАНКОВІЧ Цімафей Вікенцевіч**, н. ў 1911, радавы, прапаў без вестак у лістападзе 1944.

**КАРНІЛОВІЧ Ігнат Якаўлевіч**, н. ў 1915, ст. сяржант, камандзір аддзялення 108-й Бабруйскай брыгады, загінуў 6.3.1945 у Германіі.

**КАРНІЛОВІЧ Міхаіл Якаўлевіч**, н. ў 1913, сяржант 108-й тбр, загінуў 6.3.1945 у Германіі.

ВЁСКА ТУРОЎШЧЫНА

**ДЗЕМІДОВІЧ Аляксандр Паўлавіч**, н. ў 1923, у Чырвонай Арміі з ліпеня 1941, радавы, памёр 4.2.1946 у эвакашпіталі № 432 у Мінску.

**ПАДЦЯРОБ Аляксей Аляксеевіч**, н. ў 1924, у Чырвонай Арміі з 23.7.1944, радавы, прапаў без вестак у верасні 1944.

**ПАДЦЯРОБ Васіль Фёдаравіч**, н. ў 1909, у Чырвоную Армію прызваны ў ліпені 1941 Ленінградскім ГВК, радавы, прапаў без вестак у верасні 1944.

**ПАДЦЯРОБ Сяргей Сцяпанавіч**, н. ў 1913, у Чырвонай Арміі з 23.6.1941, радавы, прапаў без вестак у верасні 1944.

**ПАДЦЯРОБ Цімафей Сяргеевіч**, н. ў 1916, радавы, прапаў без вестак у 1944 у Германіі.

**ШНІТКО Васіль Спірыдонавіч**, н. ў 1902, у Чырвонай Арміі з ліпеня 1944, радавы 1231-га Нёманскага сп 371-й Віцебскай сд 5-й А, загінуў 26.10.1944 каля г. Несцераў Калінінградскай вобл.

ВЁСКА УЛЕССЕ

**АЎТУШКА Дзмітрый Мікалаевіч**, н. ў 1920, у Чырвонай Арміі з ліпеня 1944, радавы, прапаў без вестак у 1945.

**ВАСІЛЕЎСКІ Іосіф Віталевіч**, н. ў 1914, у Чырвонай Арміі з кастрычніка 1939, радавы, прапаў без вестак у 1944.

**ХАЦКЕВІЧ Васіль Астапавіч**, н. ў 1920, радавы, прапаў без вестак у 1942.

**ХАЦКЕВІЧ Іван Парфёнавіч**, н. ў 1914, радавы, прапаў без вестак у 1942.

**ХАЦКЕВІЧ Мікалай Іванавіч**, н. ў 1926, у Чырвонай Арміі з ліпеня 1944, радавы, прапаў без вестак у 1944 у Германіі.

**ХАЦКЕВІЧ Фёдар Міхайлавіч**, н. ў 1920, гв. радавы, камандзір аддзялення сувязі 134-га ап 64-га гв. ск, загінуў 29.10.1944 у Эстоніі.

**ШАБЛОЎСКІ Іосіф Іванавіч**, н. ў 1896, радавы 449-га Ковенскага сп 144-й Віленскай сд 5-й А, загінуў 16.10.1944 каля г. Вілкавішкіс, Літва.

ВЁСКА ФЕДАРКІ

**ВІНЧОНАК Васіль Андрэевіч**, н. ў 1911, у Чырвонай Арміі з 23.6.1941, радавы, прапаў без вестак у кастрычніку 1944.

**ВІНЧОНАК Віктар Васілевіч**, н. ў 1916, радавы, прапаў без вестак у 1944.

**КАЛБАСА Іван Паўлавіч**, н. ў 1911, у Чырвонай Арміі з 23.6.1941, радавы, прапаў без вестак у 1942.

**КАЛБАСА Уладзімір Канстанцінавіч**, н. ў 1922, радавы, прапаў без вестак у 1944.

**КАЛБАСА Якаў Іванавіч**, н. ў 1913, у Чырвонай Арміі з 23.6.1941, радавы, прапаў без вестак у кастрычніку 1944.

**КРАСКОВІЧ Іосіф Іосіфавіч**, н. ў 1918, радавы, прапаў без вестак у 1944.

**КРАСКОВІЧ Уладзімір Аляксандравіч**, н. ў 1910, радавы, прапаў без вестак у 1941.

**КРАСКОВІЧ Уладзімір Іосіфавіч**, н. ў 1923, радавы, загінуў 17.9.1943 каля в. Каменка Духаўшчынскага р-на Смаленскай вобл.

**КУДЗЕРКА Ілья Рыгоравіч**, н. ў 1898, радавы, у Чырвонай Арміі з 10.7.1944, радавы, прапаў без вестак у красавіку 1945.

**ЛУКАШОНАК Канстанцін Міхайлавіч**, н. ў 1913, у Чырвонай Арміі з 23.6.1941, радавы, прапаў без вестак у кастрычніку 1944.

**ЛУКАШОНАК Юрый Міхайлавіч**, н. ў 1921, радавы, прапаў без вестак у 1944.

**ПАВЯРЗАКА Іван Мікалаевіч**, н. ў 1905, радавы, загінуў у 1941.

**ПАВЯРЗАКА Канстанцін Аляксандравіч**, н. ў 1925, у Чырвонай Арміі з ліпеня 1944, радавы 491-га Нёманскага сп 159-й Віцебскай сд, загінуў 29.1.1945, пахаваны ў г. Баграціёнаўск Калінінградскай вобл.

**ХАЦКЕВІЧ Рыгор Пятровіч**, н. ў 1897, у Чырвонай Арміі з ліпеня 1944, радавы, загінуў у кастрычніку 1944.

ВЁСКА ХМЯЛЁЎШЧЫНА

**ВАСЮКОВІЧ Сяргей Фёдаравіч**, н. ў 1912, у Чырвонай Арміі з 22.7.1944, радавы, прапаў без вестак у лістападзе 1944.

**ДЗЕМІДОВІЧ Васіль Піліпавіч**, н. ў 1925, на фронце з ліпеня 1944, радавы 66-й мбр 8-га мк, загінуў 17.3.1945 каля в. Цапельня, Польшча.

**ДЗЕМІДОВІЧ Дзмітрый Аляксеевіч**, н. ў 1910, радавы, прапаў без вестак у 1944 у Германіі.

**ДЗЕМІДОВІЧ Іван Антонавіч**, н. ў 1900, у Чырвонай Арміі з ліпеня 1944, радавы 1231-га Нёманскага сп 371-й Віцебскай сд 5-й А, памёр ад ран 20.10.1944 у амсб № 425 ва Усх. Прусіі.

**ДЗЕМІДОВІЧ Максім Аляксандравіч**, н. ў 1906, у Чырвонай Арміі з ліпеня 1944, радавы 1231-га Нёманскага сп 371-й Віцебскай сд 5-й А, загінуў 25.10.1944, пахаваны ў пас. Бабушкіна Несцераўскага р-на Калінінградскай вобл.

**ДЗЕМІДОВІЧ Міхаіл Паўлавіч**, н. ў 1906, у Чырвонай Арміі з ліпеня 1944, радавы, прапаў без вестак у 1944.

**ДЗЕМІДОВІЧ Уладзімір Міхайлавіч**, н. ў 1913, радавы, прапаў без вестак у 1945.

**ДРАНКОВІЧ Андрэй Іванавіч**, н. ў 1914, радавы, памёр ад ран 18.10.1944 у амсб № 164 у Польшчы.

**ДРАНКОВІЧ Антон Іванавіч**, н. ў 1918, радавы, прапаў без вестак у 1943.

**ДРАНКОВІЧ Іван Аляксандравіч**, н. ў 1900, у Чырвонай Арміі з ліпеня 1944, радавы, прапаў без вестак у 1944.

**ДРАНКОВІЧ Іван Фёдаравіч**, н. ў 1919, у Чырвонай Арміі з 1940, радавы, загінуў у нямецкім палоне 24.4.1942.

**ДРАНКОВІЧ Мікалай Васілевіч**, н. ў 1900, у Чырвонай Арміі з ліпеня 1944, радавы, памёр ад ран 20.10.1944 у ппш № 751, пахаваны ў г. Вілкавіш, Літва.

**КОЗЕЛ Васіль Мікалаевіч**, н. ў 1910, радавы, прапаў без вестак у 1943.

**КОЗЕЛ Мікалай Васілевіч**, н. ў 1915, у Чырвонай Арміі з 23.6.1941, радавы, прапаў без вестак у верасні 1944.

**КОЗЕЛ Міхаіл Іванавіч**, н. ў 1913, гв. радавы 196-га гв. сп, загінуў 25.12.1944 у Латвіі, пахаваны на Вайнедскіх ваенных могілках.

**КОЗЕЛ Рыгор Іванавіч**, н. ў 1902, сяржант в/ч 43169, прапаў без вестак у 1942.

**КОЗЕЛ Уладзімір Лук'янавіч**, н. ў 1911, у Чырвонай Арміі з ліпеня 1944, радавы 612-га сп 144-й Віленскай сд 5-й А, загінуў 31.8.1944 каля в. Брыдзе Шакяйскага р-на, пахаваны на воінскіх могілках у г. Расяйняй, Літва.

ВЁСКА ЦАГЕЛЬНЯ (не існуе)

**ЗАХАРЭВІЧ Піліп Георгіевіч**, н. ў 1914, у Чырвонай Арміі з 25.2.1941, радавы, прапаў без вестак у кастрычніку 1944.

ВЁСКА ЧАРНІЦА 1-я

**БАБАЕД Іван Васілевіч**, н. ў 1922, радавы, загінуў 23.2.1942.

**БАБАЕД Рыгор Емяльянавіч**, н. ў 1906, у Чырвонай Арміі з 23.6.1941, радавы, прапаў без вестак у 1941.

**ДЗЕМІДОВІЧ Аляксандр Васілевіч**, радавы, прапаў без вестак 25.1.1942.

**ДЗЕМІДОВІЧ Міхаіл Маркавіч**, н. ў 1915, радавы, прапаў без вестак у 1941.

**ДЗЕМІДОВІЧ Юрый Маркавіч**, н. ў 1906, радавы, прапаў без вестак у 1944 у Германіі.

**КАЗЛЁНАК Ягор Ягоравіч**, н. ў 1908, радавы, прапаў без вестак у кастрычніку 1944.

**МІХАЛЬ Міхаіл Іванавіч**, н. ў 1906, у Чырвонай Арміі з ліпеня 1944, радавы, прапаў без вестак у 1944 у Германіі.

**МІХАЛЬ Рыгор Аляксандравіч**, н. ў 1925, у Чырвонай Арміі са жніўня 1944, радавы, памёр ад

ран 20.2.1945 у эвакашпіталі № 1500 ва Усх. Прусіі.

**МІХАЛЬ Юрый Сідаравіч**, н. ў 1925, у Чырвонай Арміі з ліпеня 1944, радавы 449-га Ковенскага сп 144-й Віленскай сд 5-й А, памёр ад ран 20.10.1944 у амсб № 205 у Літве.

**МУГАКА Міхаіл Ісакавіч**, н. ў 1900, у Чырвонай Арміі са жніўня 1944, радавы 72-га сп 321-й сд, загінуў 4.2.1945 у г. Эльбланг, Польшча.

**МУГАКА Пётр Мінавіч**, н. ў 1927, партызан бр. «Жалязняк», з ліпеня 1944 у Чырвонай Арміі, радавы 616-га сп 194-й Рэчыцкай сд, загінуў 4.3.1945 каля г. Мюльхаўзен, Германія.

**САДОЎСКІ Браніслаў Антонавіч**, н. ў 1909, у Чырвонай Арміі з 20.8.1944, радавы, загінуў 28.3.1945.

ВЁСКА ЧАРНІЦА 2-я

**ВАСЮКОВІЧ Даніла Іванавіч**, н. ў 1906, у Чырвонай Арміі з 22.7.1944, радавы, прапаў без вестак у кастрычніку 1944.

**ВАСЮКОВІЧ Максім Васілевіч**, н. ў 1924 у Ліпецкай вобл., радавы, загінуў 4.3.1944 каля в. Навалокі Гарадоцкага р-на Віцебскай вобл.

**ВАСЮКОВІЧ Мікалай Міронавіч**, н. ў 1905, у Чырвонай Арміі з 22.7.1944, радавы, прапаў без вестак у верасні 1944.

**ГОМЗА Уладзімір Віктаравіч**, н. ў 1909, у Чырвонай Арміі з 23.6.1941, радавы, загінуў у нямецкім палоне 5.4.1943.

**МІХМЕЛЬ Савелій Іванавіч**, н. ў 1920, у Чырвонай Арміі з 1940, ст. яфрэйтар 34-га аад, загінуў 20.6.1944 у Карэліі.

**РАЗМЫСЛОВІЧ Мікалай Рыгоравіч**, н. ў 1917, радавы 288-га гв. сп 7-й сд, загінуў 3.2.1942 у Ленінградскай вобл.

**ШЧУЦКІ Аляксандр Рафаілавіч**, н. ў 1916, у Чырвонай Арміі з 1940, радавы, прапаў без вестак у 1941.

**ШЧУЦКІ Міхаіл Рафаілавіч**, н. ў 1914, у Чырвонай Арміі з 23.6.1941, радавы, прапаў без вестак у 1941.

ВЁСКА ШАЛАГІРЫ

**ГАЎРЫЛОВІЧ Кірыла Лявонцьевіч**, н. ў 1912, радавы, прапаў без вестак у 1944.

**ДЗЕМІДОВІЧ Георгій Ігнатавіч**, радавы 136-га Віцебскага сп 97-й сд, загінуў 6.8.1944 каля в. Лазоўнікішкі, Літва.

**ДЗЕМІДОВІЧ Дзмітрый Усцінавіч**, н. ў 1919, радавы, загінуў 19.7.1941.

**ДЗЕМІДОВІЧ Мікалай Кандратавіч**, н. ў 1901, у Чырвонай Арміі з ліпеня 1944, радавы 854-га сп 277-й сд 39-й А, загінуў 4.2.1945, пахаваны ў пас. Сеўскае Праўдзінскага р-на Калінінградскай вобл.

**ДРАНКОВІЧ Рыгор Канстанцінавіч**, н. ў 1909, яфрэйтар 123-га сп, памёр ад ран 22.1.1945 у ппш № 104, пахаваны ў г. Кібартай, Літва.

**КОВЕЛЬ Дзмітрый Васілевіч**, н. ў 1926, радавы 297-га сп 184-й гв. сд, загінуў 23.10.1944, пахаваны ў пас. Бабушкіна Несцераўскага р-на Калінінградскай вобл.

**СУСЛА Іван Паўлавіч**, н. ў 1909, у Чырвонай Арміі з 23.6.1941, радавы, прапаў без вестак у верасні 1944.

**СУСЛА Пётр Сцяпанавіч**, радавы 90-га сп, прапаў без вестак 20.7.1944 у Латвіі.

ВЁСКА ШНІТКІ

**ЗАГОРСКІ Пётр Ігнатавіч**, н. ў 1918, радавы, прапаў без вестак.

**КОРШУН Сяргей Міхайлавіч**, н. ў 1914, у Чырвоную Армію прызваны ў сакавіку 1944 Шклоўскім РВК Магілёўскай вобл., радавы, прапаў без вестак у жніўні 1944.

**ШНІТКО Васіль Спірыдонавіч**, н. ў 1910, у Чырвонай Арміі з ліпеня 1944, радавы 1231-га Нёманскага сп 371-й Віцебскай сд 5-й А, загінуў 26.10.1944, пахаваны ў пас. Бабушкіна Несцераўскага р-на Калінінградскай вобл.

**ВАЛКАЛАЦКІ СЕЛЬСАВЕТ**

ВЁСКА АНЦЫПАРЫ

**АЛЕКСАНДРОВІЧ Мустафа**, н. ў 1909, радавы, прапаў без вестак.

**НЕСЦЯРОНАК Фелікс Пятровіч**, н. ў 1910, радавы 37-га пп 7-й пд Войска Польскага, загінуў 16.4.1945 каля в. Гелблах, Германія.

ВЁСКА АСАВОК

**КІМСТАЧ Альбін Адамавіч**, н. ў 1923, у Чырвоную Армію прызваны 9.3.1942 Ржэўскім РВК Свярдлоўскай вобл., радавы, прапаў без вестак у снежні 1944.

**КІМСТАЧ Аляксандр Антонавіч**, радавы, у Чырвонай Арміі з 1941, прапаў без вестак.

**СТРУК Аляксандр Венядзіктавіч**, н. ў 1913, на фронце з 15.3.1944, радавы в/ч 52152, прапаў без вестак у чэрвені 1944.

**СТРУК Баляслаў Іванавіч**, н. ў 1903, на фронце са жніўня 1944, радавы, прапаў без вестак у маі 1945.

**ШЫМАНОЎСКІ Іосіф Баляслававіч**, н. ў 1912, радавы, прапаў без вестак у кастрычніку 1944.

ВЁСКА АСІНАЎШЧЫНА

**ПАРНЕВІЧ Іван Міхайлавіч**, н. ў 1922, радавы 2-га сп 1-й Польскай пд, загінуў 2.3.1945 у Германіі.

**ШЫЛЬКО Альбін Антонавіч**, н. ў 1916, у Чырвонай Арміі з ліпеня 1944, радавы в/ч 52054 «А», прапаў без вестак у маі 1945.

ВЁСКА АСІННІКІ

**ДАЛГОВІЧ Антон Іосіфавіч**, н. ў 1916, у Чырвоную Армію прызваны ў 1941 Дунілавіцкім РВК, радавы, прапаў без вестак.

ВЁСКА АЎСЯНІКІ

**ПЛЮТА Іосіф Браніслававіч**, н. ў 1925, у Чырвонай Арміі з ліпеня 1944, радавы в/ч 51815, памёр ад ран у лістападзе 1944 у ппш № 698 у Літве.

**СЛАВІНСКІ Генадзь Аляксандравіч**, н. ў 1923, у Чырвонай Арміі з ліпеня 1944, радавы, прапаў без вестак у верасні 1944.

ВЁСКА БУДЗІЧЫ

**ЛІТВІН Браніслаў Кайтанавіч**, н. ў 1914, у Чырвонай Арміі з 27.7.1944, радавы в/ч 73645, прапаў без вестак у красавіку 1945.

ВЁСКА ВАЛКАЛАТА

**БУДЗІЧ Іосіф Іосіфавіч**, у Чырвонай Арміі з ліпеня 1944, радавы, прапаў без вестак у лістападзе.

**ГАПЛІЧНІК Барыслаў Ягоравіч**, н. ў 1909, радавы 1192-га сп 357-й сд, загінуў 21.9.1944 у Рыжскім р-не, Латвія.

**ДУЛІНЕЦ Іван Іванавіч**, на фронце з 1941, радавы, прапаў без вестак.

**МАЦЮШОНАК Адам Станіслававіч**, радавы, прапаў без вестак у красавіку 1945.

**МАЦЮШОНАК Браніслаў Ігнатавіч**, н. ў 1905 у в. Загор'е, радавы, прапаў без вестак у красавіку 1945.

**НЕСЦЯРОНАК Іосіф Сямёнавіч**, н. ў 1911, радавы 3-й пд Войска Польскага, памёр ад ран 10.2.1945 у Польшчы.

**НЯБЕСКІ Іосіф Іванавіч**, н. ў 1924, у Чырвонай Арміі з ліпеня 1944, радавы 346-га сп 63-й сд, загінуў 13.4.1945 у г. Калінінград.

**ПЛЮТА Баляслаў Віктаравіч**, н. ў 1907, радавы, прапаў без вестак у 1945.

**САВІЦКІ Баляслаў Вікенцьевіч**, н. ў 1910, у Чырвонай Арміі з 1941, радавы, прапаў без вестак.

**САВІЦКІ Уладзіслаў Мечыслававіч**, н. ў 1917 у Ленінградзе, у Чырвоную Армію прызваны 20.9.1940 Дунілавіцкім РВК, радавы 316-га сп в/ч 635/23, прапаў без вестак.

**ШТУРА Браніслаў Аўгусцінавіч**, н. ў 1924, радавы в/ч 53323, памёр ад ран 17.10.1944, пахаваны ў г. Беласток, Польшча.

**ШЫЛЬКО Юзаф**, радавы Войска Польскага, в/ч 83661, загінуў 5.1.1945 каля г. Люблін, Польшча.

**ЯГАНЕВІЧ Вікенцій Вікенцьевіч**, н. ў 1917, радавы, прапаў без вестак у маі 1945.

**ЯКІМОВІЧ Станіслаў**, радавы, прапаў без вестак у верасні 1944.

**ЯНУКОВІЧ Баляслаў Аляксандравіч**, н. ў 1926, памёр ад ран 10.12.1944 у г. Ваўкавыск.

**ЯНУКОВІЧ Віталь Андрэевіч**, радавы 9-га пп 1-га Польскага армейскага корпуса, загінуў на фронце 5.3.1945.

**ЯНУКОВІЧ Іван Марцінавіч**, н. ў 1919, радавы в/ч 63444 146-га гв. сп 48-й гв. сд, загінуў 13.3.1945 у Германіі.

**ЯНУКОВІЧ Фадзей Карлавіч**, н. ў 1900, на фронце з лета 1944, радавы 9-га пп, загінуў 8.2.1945.

ВЁСКА ВІРЖЫ

**БАБРОВІЧ Пётр Міхайлавіч**, н. ў 1925, радавы 1192-га сп 357-й сд, загінуў 22.9.1944 у Рыжскім р-не, Латвія.

**БАБРОВІЧ Станіслаў Уладзіслававіч**, н. ў 1924, радавы 148-га сп 47-й сд, загінуў 10.10.1944, пахаваны на Прыекульскіх ваенных могілках, Латвія.

**БУЯЛІЧ Уладзіслаў Іванавіч**, н. ў 1916, радавы 148-га сп 47-й сд, загінуў 9.10.1944 у Латвіі.

**ЕРМАКОВІЧ Антон Уладзіслававіч**, н. ў 1924, партызан, з ліпеня 1944 у Чырвонай Арміі, радавы 148-га сп 47-й Невельскай сд, загінуў 18.8.1944 у Літве.

**ЕРМАКОВІЧ Генрых Уладзіслававіч**, н. ў 1924, радавы 148-й Новельскай сд, загінуў 10.10.1944, пахаваны на Прыекульскіх ваенных могілках, Латвія.

**ЕРМАКОВІЧ Зянон Іванавіч**, н. ў 1923, радавы в/ч 83736, загінуў 17.4.1945 у Германіі.

**ЕРМАКОВІЧ Іосіф Іванавіч**, радавы 148-га сп 47-й Невельскай сд, прапаў без вестак 10.10.1944 у Латвіі.

**ЛЮБЕЦКІ Іван Антонавіч**, н. ў 1897, у Чырвонай Арміі з 1941, радавы, памёр ад ран у кастрычніку 1942, пахаваны ў в. Тум Ленінградскай вобл.

**РАГІНЯ Франц Фёдаравіч**, н. ў 1925, радавы, памёр ад ран 27.11.1944 у мсб № 93 у Латвіі.

**ЧАРНЯНІН Міхаіл Сцяпанавіч**, н. ў 1916, на фронце з 1941, радавы, прапаў без вестак.

**ЧЫКУН Баляслаў Адамавіч**, н. ў 1919, прапаў без вестак.

**ЧЫКУН Вацлаў Браніслававіч**, н. ў 1921, радавы, загінуў 2.5.1942 у Ленінградскай вобл.

**ЧЫКУН Вацлаў Міхайлавіч**, н. ў 1916, партызан, з ліпеня 1944 у Чырвонай Арміі, радавы 148-га сп 47-й Невельскай сд, загінуў 18.8.1944 у Латвіі.

**ЧЫКУН Іван Адольфавіч**, н. ў 1918, у Чырвонай Арміі з верасня 1940, радавы, прапаў без вестак у кастрычніку 1944.

**ЧЫКУН Пётр Пятровіч**, н. ў 1923.

**ШТУРА Юльян Віктаравіч**, н. ў 1919, у Чырвонай Арміі з 1941, радавы, прапаў без вестак у чэрвені 1944.

ВЁСКА ВІШНЁЎЦЫ

**БУДЗІЧ Франц Іванавіч**, радавы 11-га ісапб Войска Польскага, памёр ад ран 1.8.1945, пахаваны ў в. Скуркі Быдгашцкага ваяв., Польшча.

**ШЫЛЬКО Станіслаў Антонавіч**, н. ў 1925, сяржант, прапаў без вестак у 1945 каля г. Шчэцін, Польшча.

ВЁСКА ГВАЗДЫ

**КІМСТАЧ Віталь Вікенцьевіч**, н. ў 1924, на фронце з ліпеня 1944, радавы 25-га сп 6-й пд Войска Польскага, прапаў без вестак у красавіку 1945.

**МЕХАВІЧ Зянон Іванавіч**, н. ў 1912 у в. Зазелле Глыбоцкага р-на Віцебскай вобл., сяржант 25-га пп 10-й пд Войска Польскага, прапаў без вестак у маі 1945.

**ПАДРЭЗ Пётр Пятровіч**, н. ў 1916, у Чырвонай Арміі з лістапада 1944, мал. сяржант, камандзір стралковага аддзялення в/ч 97760 «С», прапаў без вестак у красавіку 1945.

ВЁСКА ДУБРАЎКА

**МАЖЭЙКА Мітрафан Анатольевіч**, н. ў 1919, радавы 54-га гв. сп, загінуў 30.10.1944 ва Усх. Прусіі.

**МАЖЭЙКА Уладзімір Анатольевіч**, н. ў 1920, радавы, прапаў без вестак у красавіку 1945.

**МАЦЮШОНАК Браніслаў Фаміч**, н. ў 1925, у Чырвонай Арміі з ліпеня 1944, радавы 72-га сп, загінуў 27.2.1945 у Паморскім ваяв., Польшча.

**МАЦЮШОНАК Іосіф Сямёнавіч**, н. ў 1914, радавы, у Чырвонай Арміі з 1941, прапаў без вестак.

**НЯМІРСКІ Серафім Антонавіч**, н. ў 1916, радавы, прапаў без вестак у снежні 1941.

**НЯМІРСКІ Уладзімір Канстанцінавіч**, н. ў 1912, радавы, прапаў без вестак у снежні 1941.

**ПЛЮТА Аляксандр Іванавіч**, н. ў 1906, радавы 1192-га сп 357-й сд, загінуў 9.10.1944 у Латвіі.

**СТАХОЎСКІ Мікалай Міхайлавіч**, радавы 74-га сп, загінуў 25.1.1945 ва Усх. Прусіі.

ВЁСКА КІСЕВА

**КРУК Ян Аляксандравіч**, н. ў 1916, радавы 29-га пп в/ч 52165 Войска Польскага, загінуў 16.4.1945 у Германіі.

**НАУМЕЦ Іосіф Аляксандравіч**, н. ў 1908, у Чырвонай Арміі з 1941, радавы, прапаў без вестак.

**СВАРЦЭВІЧ Зянон Мікалаевіч**, н. ў 1920, радавы, памёр ад ран 29.12.1944 у эвакашпіталі № 4318.

**ЯНКАВІЧ Юльян Міхайлавіч**, н. ў 1915, у Чырвонай Арміі з 1941, радавы, прапаў без вестак.

ВЁСКА МАЦЮШОНКІ

**ГАЙКОВІЧ Іван Юстынавіч**, н. ў 1906, радавы в/ч 52151, прапаў без вестак у лютым 1945.

**ПАДРЭЗ Антон Міхайлавіч**, н. ў 1924, радавы, загінуў у сакавіку 1945.

**ПАДРЭЗ Іван Міхайлавіч**, н. ў 1918 у г. Харкаў, радавы, прапаў без вестак у кастрычніку 1944.

ВЁСКА РАКІТАЎШЧЫНА

**ГАЙКОВІЧ Альбін Адольфавіч**, н. ў 1917, у Чырвонай Арміі з 1940, радавы, прапаў без вестак у верасні 1944.

**ГІРЫН Эдвард Міхайлавіч**, н. ў 1902, радавы, памёр ад ран 4.1.1945 у Польшчы.

**ЯНУКОВІЧ Іосіф Іванавіч**, н. ў 1922, радавы, прапаў без вестак у Германіі.

**ЯНУКОВІЧ Юльян Адольфавіч**, н. ў 1921, на фронце з 20.7.1944, капрал в/ч 67690 Войска Польскага, памёр ад ран у маі 1945 у Польшчы.

ВЁСКА СВІРКАЎШЧЫНА

**ГАПЛІЧНІК Баляслаў Ягоравіч**, н. ў 1908, радавы 1192-га сп 357-й сд, загінуў 21.9.1944.

**ЯНУКОВІЧ Гілярый Сямёнавіч**, н. ў 1911, на фронце са студзеня 1945, радавы 7-га пп 3-й пд 3-й А Войска Польскага в/ч 52207 «Н», прапаў без вестак у маі 1945.

ВЁСКА СЕМЯНІЛАВА

**ПАШКЕВІЧ Франц Вікенцьевіч**, н. ў 1922, радавы в/ч 64014, памёр ад ран 12.9.1945.

ВЁСКА СЕНЬКАЎШЧЫНА

**ГАПЛІЧНІК Іосіф Францавіч**, н. ў 1921, радавы 171-га сп 182-й Дноўскай сд, загінуў 13.4.1945, пахаваны ў пас. Пераслаўскі Калінінградскай вобл.

**НЕСЦЯРОНАК Антон Юльянавіч**, н. ў 1922, радавы, прапаў без вестак у маі 1945.

**ЯНУКОВІЧ Франц Васілевіч**, н. ў 1919, радавы, прапаў без вестак у кастрычніку 1944.

ВЁСКА СТАНІСЛАЎЦЫ

**ПАДРЭЗ Іван Іосіфавіч**, н. ў 1917, у Чырвонай Арміі з 1941, радавы, прапаў без вестак.

**СІПОВІЧ Венядзікт Сямёнавіч**, н. ў 1909, радавы 423-га сп 166-й Чырванасцяжнай сд, памёр ад ран 23.5.1945 у Латвіі.

**СТРУК Іван Іосіфавіч**, н. ў 1917, у Чырвонай Арміі з 1941, радавы, прапаў без вестак у жніўні 1941.

**ШТУРА Іван Вікенцьевіч**, н. ў 1907, на фронце з ліпеня 1944, радавы 9-га пп 3-й пд Войска Польскага, загінуў 13.2.1945.

**ШЫЛЬКО Баляслаў Іосіфавіч**, н. ў 1914, у Чырвонай Арміі з 27.5.1941, радавы, перад пачаткам вайны служыў у Беластоцкай вобл., прапаў без вестак у верасні 1944.

ВЁСКА ХАРАШКІ

**МАЦЮШОНАК Пётр Іванавіч**, н. ў 1916, радавы, прапаў без вестак у лютым 1945.

**МАЦЮШОНАК Пётр Паўлавіч**, радавы 9-га пп 3-й пд Войска Польскага, загінуў 17.4.1945 у Польшчы.

**МАЦЮШОНАК Станіслаў Юльянавіч**, н. ў 1919, радавы, прапаў без вестак у верасні 1944.

**МАЦЮШОНАК Юльян Іосіфавіч**, н. ў 1918, радавы, прапаў без вестак у студзені 1944.

ВЁСКА ЦЫНКІ

**БАКУЛА Мечыслаў Мікалаевіч**, н. ў 1908, радавы, прапаў без вестак у сакавіку 1945.

**КУРЦЭВІЧ Пётр Пятровіч**, н. ў 1908, у Чырвонай Арміі з 1941, радавы, прапаў без вестак.

**МАРТУЛЬ Баляслаў Антонавіч**, н. ў 1911, у Чырвонай Арміі з 1941, радавы, прапаў без вестак.

**МАРТУЛЬ Міхаіл Вікенцьевіч**, н. ў 1918, радавы, прапаў без вестак у маі 1945.

**МЫЧКО Аляксандр**, у Чырвонай Арміі з 1941, радавы, прапаў без вестак.

ВЁСКА ШЫЛЬКІ (КІМСТАЧОВА)

**КУШАЛЬ Вікенцій Сямёнавіч**, н. ў 1917, у Чырвонай Арміі з 1941, радавы, прапаў без вестак у 1941.

**ЛІТВІН Браніслаў Феліксавіч**, н. ў 1912, у Чырвонай Арміі з 1941, радавы, прапаў без вестак у 1943.

**ПАДРЭЗ Баляслаў Сцяпанавіч**, н. ў 1914, у Чырвонай Арміі з 27.5.1941, радавы, перад пачаткам вайны служыў у Беластоцкай вобл., прапаў без вестак у верасні 1944.

**ПАДРЭЗ Станіслаў Каятанавіч**, н. ў 1918, у Чырвонай Арміі з 1941, радавы, прапаў без вестак у 1941.

**ШЫЛЬКО Юльян Карлавіч**, н. ў 1917, у Чырвонай Арміі з 5.5.1940, радавы 291-га сп 63-й сд в/ч 57279, загінуў 13.3.1945 ва Усх. Прусіі.

ВЁСКА ЯБЛОНЦЫ (не існуе)

**ПЛЯШКУН Іван Лявонавіч**, радавы 110-га гв. сп, загінуў 16.1.1945 у Варшаўскім ваяв., Польшча.

**ПЛЯШКУН Сільвестр Фальцавіч**, радавы 258-й ашр, загінуў 15.2.1945 у Варшаўскім ваяв., Польшча.

**СКАЧОК Часлаў Браніслававіч**, н. ў 1919, у Чырвонай Арміі з 23.4.1941, радавы, перад вайной служыў на ст. Ярэска, прапаў без вестак у кастрычніку 1944.

**ШТУРА Вікенцій Сцяпанавіч**, радавы 258-й ашр, загінуў 1.2.1945 у Польшчы.

ВЁСКА ЯНУКІ

**ЯНУКОВІЧ Станіслаў Міхайлавіч**, н. ў 1924, на фронце з ліпеня 1944, радавы Войска Польскага в/ч 52224, загінуў 25.4.1945 у Германіі.

ВЁСКА ЯСЯНОЎЦЫ

**МАЦЮШОНАК Баляслаў Іосіфавіч**, н. ў 1916, у Чырвонай Арміі з 25.7.1944, радавы в/ч 70868 «В», прапаў без вестак у маі 1945.

**МАЦЮШОНАК Віталь Данілавіч**, н. ў 1923, радавы, прапаў без вестак у маі 1945.

**ДОКШЫЦКІ СЕЛЬСАВЕТ**

ВЁСКА БАРСУКІ

**КУЧКО Аляксандр Якаўлевіч**, н. ў 1910, у Чырвонай Арміі з 25.7.1944, радавы в/ч 07035, прапаў без вестак у лістападзе 1944.

**МАЛЬКЕВІЧ Віктар Усцінавіч**, н. ў 1926, на фронце са жніўня 1944, радавы Войска Польскага в/ч 2235, загінуў 20.4.1945.

**ПАДЭШВА Стафан Антонавіч**, н. ў 1907, радавы, прапаў без вестак у верасні 1944.

**СКУРАТ Сямён Пятровіч**, н. ў 1926, на фронце з ліпеня 1944, радавы 15-га пп Войска Польскага, загінуў 24.4.1945.

**СУШКО Анатоль Мікалаевіч**, н. ў 1926, у Чырвонай Арміі з ліпеня 1944, радавы 539-га сп 108-й Бабруйскай сд, прапаў без вестак 5.10.1944.

**ШУЛЬГАТ Андрэй Сцяпанавіч**, гв. радавы, памёр ад ран 31.12.1944 у мсб № 4, пахаваны ў в. Замаль, Венгрыя.

ВЁСКА ВАЛАСОЎШЧЫНА

**ГІЛЕЎСКІ Уладзімір Аляксандравіч**, н. ў 1914, радавы 106-й сд 238-га сп, памёр ад ран 21.3.1945 у амсб № 161, пахаваны каля г. Гданьск, Польшча.

**КАРОСЦІК Андрэй Сцяпанавіч**, н. ў 1911, радавы 238-га сп 186-й Брэсцкай сд 8-й А, прапаў без вестак 5.10.1944 у Польшчы.

ВЁСКА ВОСАВА

**АДАМОВІЧ Вікенцій Яфімавіч**, н. ў 1906, у Чырвоную Армію прызваны ў 1942 Яраслаўскім ГВК, радавы 74-га сп 321-й сд, прапаў без вестак у верасні 1944.

**БУЗО Аляксандр Фаміч**, н. ў 1918, радавы 86-га сп 54-й сд, загінуў 24.7.1941.

**ГРАЛЕЎСКІ Дзмітрый Сцяпанавіч**, н. ў 1918, радавы, прапаў без вестак у 1945.

**ДОРЦ Аляксандр Сямёнавіч**, н. ў 1921, радавы, прапаў без вестак у верасні 1944.

**КАЗАЧОНАК Мікалай Юльянавіч**, н. ў 1926, у Чырвонай Арміі з 23.7.1944, радавы 1240-га сп 372-й Наўгародскай сд, загінуў 13.2.1945, пахава-

А.В.Дук.

М.І.Дук.

ны ў пас. Гастэлава Слаўскага р-на Калінінградскай вобл.

**КАЛЯГА Павел Кузьміч**, н. ў 1898, у Чырвонай Арміі з ліпеня 1944, радавы 1238-га Выбаргскага сп 372-й Наўгародскай сд, загінуў 19.1.1945 каля г. Цехануў, Польшча.

**ЛАБЫНЬКА Мікалай Маркавіч**, н. ў 1919, радавы, прапаў без вестак у 1945.

**ЛІЦВІНОК Дзмітрый Сцяпанавіч**, н. ў 1918, у Чырвонай Арміі з кастрычніка 1940, разведчык 3-га батальёна 81-га Чырванасцяжнага сп 54-й сд, прапаў без вестак у верасні 1944.

**ПАРФЯНОВІЧ Іван Ціханавіч**, н. ў 1925, у Чырвонай Арміі з 23.7.1944, радавы 1238-га Выбаргскага сп 372-й Наўгародскай сд, загінуў 26.1.1945 ва Усх. Прусіі.

**СЦЕННІК Іосіф Сямёнавіч**, н. ў 1909, у Чырвонай Арміі з 23.7.1944, радавы 1238-га Выбаргскага сп 372-й Наўгародскай сд, загінуў 24.2.1945 каля г. Скурч Гданьскага ваяв., Польшча.

ВЁСКА ДУБАВОЕ

**ВАЙЦЯХОВІЧ Іосіф Пятровіч**, н. ў 1923, у Чырвонай Арміі з ліпеня 1944, радавы 83-га сп, прапаў без вестак 29.4.1945.

**КАЛЯГА Васіль Рыгоравіч**, н. ў 1912, радавы 74-га сп 321-й сд, загінуў 25.1.1945 у Польшчы.

**КАЛЯГА Іосіф Ігнатавіч**, н. ў 1923, у Чырвонай Арміі з ліпеня 1944, радавы 1238-га Выбаргскага сп 372-й Наўгародскай сд, загінуў 22.2.1945 у Польшчы.

**ПАДБЯРЭЗСКІ Андрэй Цімафеевіч**, н. ў 1906, у Чырвонай Арміі з ліпеня 1944, радавы 1238-га Выбаргскага сп 372-й Наўгародскай сд, загінуў 17.1.1945 каля г. Цехануў, Польшча.

**ПЯТРОВІЧ Леанід Георгіевіч**, н. ў 1923, у Чырвонай Арміі з ліпеня 1944, радавы 1238-га Выбаргскага сп 372-й Наўгародскай сд, загінуў 23.2.1945 каля г. Скурч Гданьскага ваяв., Польшча.

**СЦЕННІК Антон Сцяпанавіч**, н. ў 1919, радавы, загінуў 11.12.1941 у нямецкім палоне.

ВЁСКА ЗАГАРАНЕ (не існуе)

**АРЛЯНКОВІЧ Мікалай Іосіфавіч**, н, ў 1926, у Чырвонай Арміі са жніўня 1944, радавы 407-га сп 108-й сд, прапаў без вестак 5.10.1944.

**ДУК Аляксей Віктаравіч**, н. ў 1915, мал. лейтэнант, загінуў 6.4.1944 каля г. Багуслаў Кіеўскай вобл.

**ДУК Мацвей Ігнатавіч.**

**ДУК Стафан Уладзіміравіч**, н. ў 1923, у Чырвонай Арміі з 19.8.1944, радавы, прапаў без вестак у лістападзе 1944.

**ПЯРЭДНЯ Уладзімір Вікенцьевіч**, н. ў 1914, сапёр 238-га сп 186-й Брэсцкай сд 8-й гв. А., загінуў 24.1.1945 у Польшчы.

ХУТАР ЗАЛЕССЕ (не існуе)

**ПАЛЯНСКІ Вячаслаў Зыгмундавіч**, радавы 1105-га сп 328-й сд, загінуў 18.3.1945 у Германіі.

**ЯКАВІЦКІ Генрых Іосіфавіч**, н. ў 1926, на фронце з 10.9.1944, радавы 34-га пп 8-й пд 2-й А Войска Польскага, прапаў без вестак у красавіку 1945 каля Берліна, Германія.

ВЁСКА ЗАРЭМБІНА

**СКРОЦКІ Эдвард**, радавы 34-га пп Войска Польскага, загінуў у 1945 у Польшчы.

ВЁСКА КАМАЙСК

**БУЙДОВІЧ Стафан Іванавіч**, н. ў 1924, у Чырвонай Арміі з ліпеня 1944, радавы 539-га сп 108-й Бабруйскай сд, загінуў 6.10.1944 каля в. Клюсек Варшаўскага ваяв., Польшча.

**ГАЎРЫЛОВІЧ Канстанцін Васілевіч**, н. ў 1900, радавы 314-га сп 46-й Лужскай сд, памёр ад ран 6.4.1945 у амсб № 36, Польшча.

**ГАЎРЫЛОВІЧ Пётр Сцяпанавіч**, н. ў 1918, радавы, прапаў без вестак у снежні 1944.

**ГАЎРЫЛОВІЧ Сяргей Канстанцінавіч**, н. ў 1918, радавы, загінуў у нямецкім палоне 14.4.1942.

**ГРАЛЕЎСКІ Дзмітрый Антонавіч**, н. ў 1902, у Чырвонай Арміі з ліпеня 1944, радавы в/ч 37536, прапаў без вестак у красавіку 1945.

**ЗАКРЭЎСКІ Васіль Венядзіктавіч**, н. ў 1914, у Чырвонай Арміі з 23.7.1944, радавы в/ч 15863 «Д», прапаў без вестак у маі 1945.

**ЗАКРЭЎСКІ Іван Венядзіктавіч**, н. ў 1922, у Чырвонай Арміі з ліпеня 1944, радавы в/ч 1830—35, прапаў без вестак у снежні 1944.

**ПАЛЯЧОНАК Мітрафан Юльянавіч**, н. ў 1922, радавы, прапаў без вестак у кастрычніку 1944.

**СКАРАХОД Пётр Васілевіч**, н. ў 1902, у Чырвонай Арміі з ліпеня 1944, радавы 4-й роты 267-га

сп 89-й гв. сд, загінуў 14.4.1945 каля г. Костшын, Польшча.

**СКУРАТ Аляксандр Ніканоравіч**, н. ў 1919, радавы, прапаў без вестак у 1942.

**СКУРАТ Васіль Ігнатавіч**, н. ў 1903, у Чырвонай Арміі з 23.7.1944, радавы в/ч 77675 «Р», прапаў без вестак у маі 1945.

**СКУРАТ Вікенцій Ніканоравіч**, н. ў 1921, радавы, прапаў без вестак у 1944.

**СКУРАТ Іван Аляксандравіч**, н. ў 1901, у Чырвонай Арміі з ліпеня 1944, сяржант, камандзір аддзялення 941-га сп 265-й Выбаргскай сд, загінуў 20.2.1945 у Гожаўскім ваяв., Польшча.

**СКУРАТ Іван Сідаравіч**, н. ў 1925, радавы 144-га асобнага батальёна марской пяхоты 83-й асбр марской пяхоты в/ч 69755 «А», загінуў 15.1.1945, пахаваны ў г. Будапешт, Венгрыя.

**СКУРАТ Мікалай Варфаламеевіч**, н. ў 1922, лейтэнант, камандзір стралковага ўзвода 510-га сп 154-й сд, загінуў 2.12.1942 у Калінінскай вобл.

**СКУРАТ Мікалай Дзмітрыевіч**, н. ў 1919, у Чырвонай Арміі з 1941, радавы, прапаў без вестак у верасні 1944.

**СКУРАТ Мікалай Піліпавіч**, н. ў 1919, у Чырвонай Арміі з 23.7.1944, радавы в/ч 70093 «Ф», прапаў без вестак.

**СКУРАТ Мікалай Фаміч**, н. ў 1922, радавы, прапаў без вестак у 1945.

**СКУРАТ Міхаіл Сідаравіч**, н. ў 1918, радавы, прапаў без вестак у 1941.

**СКУРАТ Уладзімір Іванавіч**, н. ў 1922, радавы, прапаў без вестак у 1944.

**СКУРАТ Уладзімір Усцінавіч**, н. ў 1900, у Чырвонай Арміі з ліпеня 1944, радавы 941-га сп 265-й сд, загінуў 1.5.1945 каля Берліна, Германія.

**СКУРАТ Яўген Васілевіч**, н. ў 1913, у Чырвонай Арміі з мая 1941, радавы, прапаў без вестак у кастрычніку 1944.

**СКУРАТ Яўген Іванавіч**, н. ў 1925, у Чырвонай Арміі з ліпеня 1944, радавы, прапаў без вестак у 1945 каля Варшавы.

**ХОДАЛЬ Сяргей Іосіфавіч**, н. ў 1920, радавы 1199-га сп 354-й сд, прапаў без вестак у 1944.

**ЧАРНАМОРДЫ Іван Вікенцьевіч**, н. ў 1906, у Чырвонай Арміі з ліпеня 1944, радавы 1199-га сп 354-й гв. Калінкавіцкай сд, загінуў 9.2.1945 каля в. Подвіц Паморскага ваяв., Польшча.

ХУТАР КАМЕНКА (не існуе)

**ГЛІНСКІ Дзмітрый Сямёнавіч**, радавы, памёр ад ран 30.9.1944 у ппш № 181.

ВЁСКА КАРПАЎКА

**ШААРДАК Аляксей Адамавіч**, радавы 63-га сп, загінуў 26.1.1945 ва Усх. Прусіі.

Помнік землякам у в. Камайск. 1969 г.

**ШЭКА Стафан Іванавіч**, радавы 13-га пп Войска Польскага в/ч 65510, загінуў 21.4.1945 каля г. Ротэнбург, Германія.

ВЁСКА КАСЦЮКІ

**КАСЦЮК Іван Трахімавіч**, н. ў 1920, радавы, прапаў без вестак у 1944 каля Варшавы, Польшча.

**КАСЦЮК Мікалай Сямёнавіч**, н. ў 1907, радавы 941-га сп 265-й Выбаргскай сд, загінуў 1.3.1945 у Германіі.

ВЁСКА КІЦІНА (не існуе)

**ГІЛЬ Уладзімір Аляксандравіч**, н. ў 1914, радавы, прапаў без вестак у 1944.

ВЁСКА КОЗІКІ

**ГАЎРЫЛОВІЧ Сцяпан Лукіч**, н. ў 1919, радавы 81-га сп 54-й сд, загінуў 17.8.1941.

**ГАЎРЫЛОВІЧ Юрый Піліпавіч**, н. ў 1916, радавы, прапаў без вестак у 1941.

**КАЛЯГА Васіль Адамавіч**, н. ў 1913, радавы 1261-га сп 381-й Ленінградскай сд, памёр ад ран 19.3.1945 у 381-м мсб у Гданьскім ваяв., Польшча.

**КАЛЯГА Віктар Канстанцінавіч**, н. ў 1922, у Чырвонай Арміі з ліпеня 1944, радавы 1238-га сп 372-й Наўгародскай сд, загінуў 24.2.1945 у Варшаўскім ваяв., Польшча.

**КАЛЯГА Сяргей Адамавіч**, н. ў 1925, у Чырвонай Арміі з ліпеня 1944, радавы 469-га сп 150-й сд, загінуў 15.2.1945 каля г. Ястрове Пільскага ваяв., Польшча.

**КАЛЯГА Ягор Адамавіч**, н. ў 1918, радавы, памёр ад ран 23.12.1944 у 129-м амсб у Латвіі.

**МОДАЛЬ Іван Захаравіч**, н. ў 1903, радавы 1216-га сп 364-й Тосненскай сд, загінуў 6.3.1945 у Германіі.

**МОДАЛЬ Юльян Рыгоравіч**, н. ў 1903, у Чырвонай Арміі з ліпеня 1944, радавы 1238-га сп 372-й Наўгародскай сд, загінуў 23.3.1945 у Польшчы.

**ПАРЦЯНКА Павел Трахімавіч**, н. ў 1911 у в. Чарнічка-2-я, радавы, прапаў без вестак у снежні 1944.

ВЁСКА КРУШЫНА (не існуе)

**СКРОБУТ Віталь Станіслававіч**, н. ў 1924, у Чырвонай Арміі з 5.2.1945, радавы, прапаў без вестак у маі 1945.

ВЁСКА КРЫКУНЫ

**ВАСЮКОВІЧ Пётр Рыгоравіч**, н. ў 1906, у Чырвонай Арміі з красавіка 1941, радавы, прапаў без вестак у 1941.

**ЖАРСКІ Іосіф Рыгоравіч**, н. ў 1917, радавы 10-га пп 4-й пд Войска Польскага, загінуў 6.2.1945 у Германіі.

**КРЫКУН Антон Антонавіч**, н. ў 1906, у Чырвонай Арміі з 13.4.1941, радавы, прапаў без вестак у кастрычніку 1944.

**СПІЧОНАК Мікалай Ананьевіч**, н. ў 1925, у Чырвонай Арміі са жніўня 1944, радавы 15-й гв. Рэчыцкай тбр, загінуў 5.2.1945 у Быдгашцкім ваяв., Польшча.

**ЧАРНАМОРДЫ Мікалай Нічыпаравіч**, н. ў 1920, радавы 21-га гв. асп, загінуў 28.12.1944 у Венгрыі.

ВЁСКА ЛАПУТЫ

**КВАЧОНАК Сяргей Паўлавіч**, н. ў 1922, радавы 344-га ап 329-й сд в/ч 03616, загінуў 1.4.1945 у Германіі.

**ПАПКОЎСКІ Пётр Уладзіміравіч**, н. ў 1902, радавы 1203-га сп 354-га Калінкавіцкай сд, загінуў 27.2.1945 у Польшчы.

**СКУРАТ Антон Васілевіч**, н. ў 1916, радавы 186-га сп 90-й сд, загінуў 16.1.1945 у Варшаўскім ваяв., Польшча.

ВЁСКА ЛАЦІ

**ЛУБАЧКА Пётр Ільіч**, н. ў 1917, у Чырвонай Арміі з кастрычніка 1940, лейтэнант, загінуў у 1943 у Суражскім р-не.

**СПІЧОНАК Міхаіл Іванавіч**, н. ў 1913, у Чырвонай Арміі з ліпеня 1944, радавы 1238-га Выбаргскага сп 372-й Наўгародскай сд, загінуў 4.4.1945 у г. Гданьск, Польшча.

ВЁСКА МАСЛОВІЧЫ

**АНДРЫЕЎСКІ Іван Іванавіч**, н. ў 1926, радавы 1108-га сп 341-й сд, загінуў 1.12.1944 у Сувальскім ваяв., Польшча.

**ГЛІНСКІ Уладзіслаў Іванавіч**, радавы 10-га пп Войска Польскага, прапаў без вестак у 1945.

ВЁСКА ПАДОМХІ

**ВАЙЦЯХОВІЧ Канстанцін Іосіфавіч**, н. ў 1924, на фронце з ліпеня 1944, радавы 33-га пп Войска Польскага, загінуў пры фарсіраванні р. Одар.

**ГІНЬКО Антон Іванавіч**, н. ў 1906, у Чырвонай Арміі з ліпеня 1944, радавы в/ч 70894, прапаў без вестак у красавіку 1945.

**ГІНЬКО Емяльян Іванавіч**, н. ў 1904, у Чырвонай Арміі з ліпеня 1944, радавы в/ч 70894, прапаў без вестак у красавіку 1945.

**МОДАЛЬ Мікалай Міхайлавіч**, радавы 13-га пп Войска Польскага, загінуў 28.4.1945 у Германіі.

**РАЦЬКАВІЧ Іван Цярэнцьевіч**, н. ў 1923, радавы 676-га сп 15-й сд, загінуў 4.10.1944 у Варшаўскім ваяв., Польшча.

**ТУРОНАК Пётр Паўлавіч**, н. ў 1921, радавы 238-га сп 186-й Брэсцкай сд 8-й гв. А, загінуў 28.1.1945 у Польшчы.

**ШПАРКОВІЧ Пётр Войцехавіч**, н. ў 1906, радавы, прапаў без вестак у 1941.

ВЁСКА ПАСЕКІ

**КУЗЬМІЦКІ Браніслаў Браніслававіч**, н. ў 1918, у Чырвонай Арміі з 2.5.1940, радавы, прапаў без вестак у верасні 1944.

**МАСЛОЎСКІ Іван Юльянавіч**, на фронце з ліпеня 1944, радавы 13-га пп Войска Польскага, загінуў 18.4.1945 каля г. Ротэнбург, Германія.

**СТАДОЛЬНІК Іван Сцяпанавіч**, н. ў 1912, у Чырвонай Арміі з красавіка 1941, радавы, прапаў без вестак у кастрычніку 1944.

ВЁСКА ПЕРАЛОГІ

**ЖДАНОВІЧ Франц Вікенцьевіч**, н. ў 1922, у Чырвонай Арміі з 2.5.1940, радавы в/ч 06773»Ф», загінуў 28.9.1944.

**ГІЛЬ Мікалай Мікалаевіч**, н. ў 1913, у Чырвонай Арміі з 13.4.1940, радавы, прапаў без вестак у кастрычніку 1944.

**КАРОСЦІК Казімір Аляксандравіч**, н. ў 1925, у Чырвонай Арміі са жніўня 1944, радавы 539-га сп 108-й Бабруйскай сд, прапаў без вестак 14.1.1945.

**РАЦЬКАВІЧ Міхаіл Пятровіч**, н. ў 1912, радавы в/ч 08352, прапаў без вестак 4.10.1944 у Польшчы.

**ШЫТАЛЬ Аляксандр Васілевіч**, н. ў 1922, у Чырвоную Армію прызваны ў 1941 Выбаргскім ГВК, радавы в/ч 04027»А», прапаў без вестак у 1941.

ВЁСКА ПУНІШЧА (не існуе)

**ГЛІНСКІ Валерый Пятровіч**, н. ў 1910, у Чырвонай Арміі з ліпеня 1944, радавы 1240-га Выбаргскага сп 372-й Наўгародскай сд, загінуў 27.1.1945 ва Усх. Прусіі.

ВЁСКА РАШКАЎКА

**КАСЦЮК Міхаіл Сцяпанавіч**, н. ў 1910, у Чырвонай Арміі з ліпеня 1944, радавы 1238-га Выбаргскага сп 372-й Наўгародскай сд, загінуў 22.2.1945 у Польшчы.

**СТЭНПЕЛЬ Станіслаў Адамавіч**, н. ў 1905, на фронце са жніўня 1944, радавы Войска Польскага в/ч 02037, прапаў без вестак 28.4.1945.

ВЁСКА ТУРКІ

**ГАЛАВАЧ Аляксей Аляксеевіч**, н. ў 1922, у Чырвонай Арміі з мая 1941, радавы, загінуў 5.9.1942 у канцлагеры № 17 Б.

**ГАЛАВАЧ Іван Аляксеевіч**, н. ў 1924, у Чырвонай Арміі з ліпеня 1944, радавы 407-га сп 108-й Бабруйскай сд в/ч 64434, загінуў 5.10.1944 у Польшчы.

**ДРАНКОВІЧ Іосіф Пятровіч**, н. ў 1903, у Чырвонай Арміі з ліпеня 1944, радавы 635-га сп 143-й сд, загінуў 11.10.1944 каля в. Маркі Варшаўскага ваяв., Польшча.

**КАЙКО Сцяпан Аляксеевіч**, н. ў 1925, у Чырвонай Арміі са жніўня 1944, радавы 444-га сп, загінуў 27.1.1945 каля г. Квідзын, Польшча.

**КУЛАКОЎСКІ Іван Стафанавіч**, н. ў 1912 у в. Алешкі Маладзечанскага р-на, у Чырвоную Армію прызваны ў 1941 Докшыцкім РВК, радавы, прапаў без вестак у верасні 1944.

**ЛЯХНОВІЧ Пётр Аляксеевіч**, н. ў 1923, у Чырвонай Арміі з ліпеня 1944, радавы 238-га сп 186-й Брэсцкай сд 8-й гв. А, прапаў без вестак 5.10.1944 у Польшчы.

**МАЛІНОЎСКІ Алег Міхайлавіч**, н. ў 1920, радавы, прапаў без вестак у 1944.

**МАЛЬКО Мацвей Маркавіч**, н. ў 1909, у Чырвонай Арміі з 24.7.1944, радавы Войска Польскага в/ч 66843»Н», прапаў без вестак у студзені 1945 у Польшчы.

**НЕСЦЯРОВІЧ Мікалай Кузьміч**, н. ў 1913, радавы в/ч 33675, загінуў 4.10.1944 каля в. Дрвалы Варшаўскага ваяв., Польшча.

**ПАПАЕРАДЗЕНЬ Фёдар Дамітрыевіч**, н. ў 1925, у Чырвонай Арміі з ліпеня 1944, радавы 407-га сп 108-й Бабруйскай сд, загінуў 5.3.1945 у Германіі.

**ПАШКОЎСКІ Віталь Пятровіч**, н. ў 1921, радавы 1201-га сп 354-й Калінкавіцкай сд, прапаў без вестак 4.10.1944 у Польшчы.

**РАМАНОЎСКІ Франц Іосіфавіч**, н. ў 1908, радавы, прапаў без вестак у 1945 у Берліне, Германія.

**ШУТ Міхаіл Фёдаравіч**, н. ў 1926, у Чырвонай Арміі з ліпеня 1944, радавы 407-га сп 354-й Калінкавіцкай сд в/ч 63434, прапаў без вестак 5.10.1944 у Варшаўскім ваяв., Польшча.

ВЁСКА ЦЕМЯШЫНА (не існуе)

**ВАЙЦЯХОВІЧ Іпаліт Іпалітавіч**, н. ў 1915, у Чырвонай Арміі з мая 1941, радавы, служыў у Беластоцкай вобл., загінуў у ліпені 1941 у нямецкім палоне.

ВЁСКА ШАНТАРЫ

**ШКЕЛКА Васіль Паўлавіч**, н. ў 1921, радавы Войска Польскага, прапаў без вестак у сакавіку 1945.

ВЁСКА ЯНКІ

**КАЛЯГА Уладзімір Пятровіч**, н. ў 1922, радавы 314-га сп 46-й Лужскай сд, загінуў 21.3.1945 у Польшчы.

**ЛАБЫНЬКА Мікалай Іванавіч**, н. ў 1926, радавы 21-га гв. пдп 7-й гв. Чаркаскай ппд, загінуў 4.12.1944 каля г. Шыафок, Венгрыя.

**ЛАБЫНЬКА Раман Сямёнавіч**, н. ў 1909, гв. мал. сяржант 21-га гв. пдп 7-й гв. Чаркаскай пдд, загінуў 26.12.1944 каля в. Замаль, Венгрыя.

**СІЎКО Сцяпан Фёдаравіч**, н. ў 1907, у Чырвонай Арміі з ліпеня 1944, радавы 951-га сп, загінуў 17.2.1945 у Германіі.

**СТАДОЛЬНІК Канстанцін Сцяпанавіч**, н. ў 1909, радавы 77-га сп 26-й гв. сд, памёр ад ран 8.4.1945 у мсб № 21, пахаваны ў пас. Палявы Гур'еўскага р-на Калінінградскай вобл.

ВЁСКА ЯНОВА (не існуе)

**ДАШКЕВІЧ Віталь Антонавіч**, н. ў 1924, у Чырвонай Арміі з ліпеня 1944, радавы в/ч 25920, загінуў 27.12.1944 у Варшаўскім ваяв., Польшча.

**КРУЛЕЎШЧЫНСКІ СЕЛЬСАВЕТ**

ВЁСКА БАБІЧЫ (не існуе)

**КУШУЧ Генадзь Іванавіч**, радавы 382-га Чырванасцяжнага сп 84-й сд, загінуў 14.3.1945 у Венгрыі.

**ЛІТВІН Міхаіл Міхайлавіч**, н. ў 1923, гв. радавы 21-га гв. пдп 7-й гв. Чаркаскай пдд, загінуў 29.12.1944 каля в. Чагбярэнь, Венгрыя.

**ЛУКАШ Станіслаў Іванавіч**, н. ў 1915, на фронце з 25.7.1944, радавы Войска Польскага в/ч 70882, прапаў без вестак у лютым 1945.

**ПАСЯКОЎ Іван Антонавіч**, н. ў 1925, у Чырвонай Арміі з ліпеня 1944, радавы 382-га Чырванасцяжнага сп 84-й сд, загінуў 22.1.1945 у Венгрыі.

ВЁСКА ВАЛОДЗЬКІ

**ВАРГАН Леанід Ігнатавіч**, н. ў 1926, у Чырвонай Арміі з 21.7.1944, радавы 314-га сп 46-й Лужскай сд, прапаў без вестак у красавіку 1945 у Польшчы.

**КІЦЬКО Іван Аляксеевіч**, н. ў 1920, радавы 74-га сп 441-й сд 2-й А, загінуў 29.1.1945 каля г. Эльбланг, Польшча.

**КІЦЬКО Мікалай Аляксеевіч**, н. ў 1923, у Чырвонай Арміі з ліпеня 1944, радавы 895-га сп 193-й Днепрапятроўскай сд, прапаў без вестак 4.10.1944 у Варшаўскім ваяв., Польшча.

**ПАЛЯНІН Антон Аляксеевіч**, н. ў 1897, у Чырвонай Арміі з ліпеня 1944, радавы 314-га сп 46-й Лужскай сд в/ч 59852, памёр ад ран 25.1.1945 у эвакашпіталі № 3485, пахаваны ў в. Садыкеж.

**СТРАЛКОЎСКІ Барыслаў Фадзеевіч**, радавы 760-га сп 206-й сд, загінуў 19.1.1945 каля в. Лазы Астралэнцкага ваяв., Польшча.

**СТРАЛКОЎСКІ Мікалай Андрэевіч**, н. ў 1902, радавы 996-га сп 286-й сд, загінуў 21.3.1945 у Германіі.

**СТРАЛКОЎСКІ Павел Андрэевіч**, н. ў 1914, у Чырвонай Арміі з 1941, радавы, прапаў без вестак.

**ТОЛКАЧ Аляксандр Мікалаевіч**, н. ў 1897, у Чырвонай Арміі са жніўня 1944, радавы 203-га сп 92-й сд, загінуў 1.2.1945, пахаваны ў г. Кракаў, Польшча.

**ЮКОВІЧ Геранім Данілавіч**, у Чырвонай Арміі з 1941, радавы, прапаў без вестак.

**ЮКОВІЧ Міхаіл Паўлавіч**, н. ў 1921, загінуў 15.2.1945 у Германіі.

**ЮКОВІЧ Павел Іванавіч**, у Чырвонай Арміі з ліпеня 1944, радавы 314-га сп 46-й сд, загінуў 16.2.1945 у Польшчы.

ВЁСКА ВЕРАЦЕІ

**ЖАЛЮБЧЫК Мікалай Кандратавіч**, н. ў 1926, у Чырвонай Арміі з 24.8.1944, радавы в/ч 26170 «І», прапаў без вестак у сакавіку 1945.

**КАСЦЮКЕВІЧ Уладзімір Васілевіч**, н. ў 1907, у Чырвонай Арміі з 27.7.1944, радавы в/ч 37536 «Р», прапаў без вестак у лютым 1945.

**КАЧАН Аляксей Сяргеевіч**, н. ў 1926, у Чырвонай Арміі з ліпеня 1944, радавы 895-га сп 1930-й Днепрапятроўскай сд, прапаў без вестак 4.10.1944 у Варшаўскім ваяв., Польшча.

**КАЧАН Уладзімір Васілевіч**, н. ў 1922, у Чырвонай Арміі з 27.7.1944, радавы, гарматны нумар, в/ч 37536, прапаў без вестак у маі 1945.

**РАДКЕВІЧ Міхаіл Мацвеевіч**, н. ў 1917, у Чырвонай Арміі з 25.7.1944, радавы в/ч 83340, прапаў без вестак у снежні 1944.

**СМАКІЛА Уладзімір Аркадзьевіч**, н. ў 1932, радавы 290-га сп 186-й Брэсцкай сд 8-й гв. А, загінуў 5.10.1944 у Польшчы.

**ЯЛЦЭВІЧ Васіль Антонавіч**, н. ў 1919, радавы, прапаў без вестак у кастрычніку 1944.

ВЁСКА ДЗЕМІДЗЁНКІ

**ГРЫЦКЕВІЧ Мікалай Пятровіч**, н. ў 1924, у Чырвонай Арміі з ліпеня 1944, радавы, прапаў без вестак у 1945.

ВЁСКА ЖАЛЮБЧЫКІ

**ЧАБРОЎСКІ Браніслаў Іосіфавіч**, н. ў 1908, на фронце з ліпеня 1944, радавы Войска Польскага, прапаў без вестак у красавіку 1945.

ВЁСКА ЗАМОШША (не існуе)

**КАРОТЧЫК Уладзімір Іосіфавіч**, н. ў 1911, радавы 895-га сп 193-й Днепрапятроўскай сд в/ч 06764 «Ш», прапаў без вестак 4.10.1944 у Варшаўскім ваяв., Польшча.

ВЁСКА КАЗЛЫ

**ГАПАНЁНАК Васіль Іванавіч**, н. ў 1905, у Чырвонай Арміі з ліпеня 1944, радавы, прапаў без вестак у красавіку 1945.

**ГАПАНЁНАК Пётр Піліпавіч**, н. ў 1913, у Чырвонай Арміі з 30.12.1944, радавы в/ч 29179»А», прапаў без вестак у красавіку 1945.

**ГАПАНЁНАК Уладзімір Іосіфавіч**, н. ў 1915, у Чырвонай Арміі з ліпеня 1944, радавы 314-га сп 46-й сд, загінуў 3.4.1945, пахаваны ў г. Гданьск, Польшча.

**ГРЫЦКЕВІЧ Аляксандр Паўлавіч**, н. ў 1923, у Чырвонай Арміі з ліпеня 1944, радавы 407-га сп 108-й Бабруйскай сд, прапаў без вестак 5.10.1944.

**ІВАНОЎСКІ Сцяпан Сцяпанавіч**, н. ў 1913, радавы 224-га сп 47-й сд 40-й А, загінуў 13.2.1945 у Польшчы.

**КАВАЛЕНКА Вячаслаў Сцяпанавіч**, н. ў 1923, у Чырвонай Арміі з ліпеня 1944, радавы, прапаў без вестак у студзені 1945.

**КАЛБАСІЧ Мікалай Юльянавіч**, н. ў 1913, на фронце з ліпеня 1944, радавы Войска Польскага, памёр ад ран 22.5.1945, пахаваны ў г. Быдгашч, Польшча.

**ЛАЎЦЭВІЧ Вячаслаў Антонавіч**, н. ў 1922, у Чырвонай Арміі з ліпеня 1944, радавы 314-га сп 46-й сд, загінуў 22.1.1945 кал в. Вонна Ольштынскага ваяв., Польшча.

**ЛАЎЦЭВІЧ Іван Антонавіч**, н. ў 1926, радавы, прапаў без вестак у 1945.

**ЛЯХАВІЧ Мацвей Ігнатавіч**, н. ў 1924, у Чырвонай Арміі з ліпеня 1944, радавы, прапаў без вестак у 1944.

**ПУЧЫНСКІ Іван Феліксавіч**, н. ў 1898, у Чырвонай Арміі са жніўня 1944, радавы 206-га сп 99-й сд, загінуў 18.11.1944 каля Будапешта, Венгрыя.

ВЁСКА КЛЯПІЦЫ

**ШПІЛЯК Аляксандр Рыгоравіч**, н. ў 1912, у Чырвонай Арміі з 25.7.1944, радавы в/ч 29904, прапаў без вестак у студзені 1945.

**ШЧАРБІЦКІ Стафан Іванавіч**, н. ў 1913 у Полацкай вобл., у Чырвонай Арміі з 1941, радавы, загінуў у нямецкім палоне 22.12.1941.

**ТАЛЯРОНАК Віктар Фёдаравіч**, н. ў 1926, у Чырвонай Арміі са жніўня 1944, радавы, прапаў без вестак у студзені 1941.

ВЁСКА КРУЛЕЎШЧЫНА

**ДУНЕЦ Уладзімір Іванавіч**, н. ў 1919 у в. Чарнічка 3-я, радавы, загінуў у нямецкім палоне 2.11.1941.

**ВАШЧОНАК Мікалай Дзянісавіч**, н, ў 1916, радавы, загінуў 4.1.1944.

**ВЕСЯЛОЎ Васіль Фёдаравіч**, н. ў 1915 у в. Калініна Максаціхінскага р-на Цвярской вобл., радавы, прапаў без вестак у жніўні 1944.

**КАСАЧОЎ Кузьма Яўсеевіч**, н. ў 1918 у Віцебскай вобл., у Чырвонай Арміі з 22.4.1941, радавы, прапаў без вестак у ліпені 1944.

**ПІСКУНОЎ Павел Сяргеевіч**, н. ў 1910 у Віцебскай вобл., радавы, загінуў 8.3.1945.

**САДУНІН Мікалай Уладзіміравіч**, н. ў 1914 у г. Мурам Уладзімірскай вобл., на фронце з 1941, радавы, прапаў без вестак у сакавіку 1944.

**СТОМА Васіль Пятровіч**, н. ў 1910, радавы 199-га гв. сп 67-й гв. сд, загінуў 25.12.1944 у Латвіі.

**ТАЛЯРОНАК Уладзімір Васілевіч**, н. ў 1915 у г. Уладзівасток, у Чырвоную Армію прызваны ў ліпені 1944 Докшыцкім РВК, радавы 148-га сп 27-й сд, загінуў 28.12.1944 у Латвіі.

**ШНІТКО Пётр Аляксеевіч**, у Чырвонай Арміі з ліпеня 1944, радавы 1233-га сп 371-й Віцебскай сд 5-й А, в/ч 56201, загінуў 7.3.1945 ва Усх. Прусіі.

**ЮХНЕВІЧ Эліяш Юльянавіч**, н. ў 1919 у в. Таргуны, на фронце з 17.1.1944, радавы 20-га асапб 9-й сд Войска Польскага, памёр ад ран 18.7.1945, пахаваны ў г. Тарнаў, Польшча.

ВЁСКА ЛІПАЎКІ

**АБРАМАЎ Аляксандр Абрамавіч**, н. ў 1917, у Чырвоную Армію прызваны 3.5.1941 Докшыцкім РВК, радавы, прапаў без вестак у кастрычніку 1944.

**АСОН Кузьма Аляксандравіч**, н. ў 1906, радавы 314-га сп 46-й сд, загінуў 27.2.1945 каля в. Варлау, Польшча.

**АСОН Павел Сямёнавіч**, радавы 262-га Нёманскага сп 184-й гв. Духаўшчынскай сд, прапаў без вестак 16.1.1945.

**БАБРОЎСКІ Юман Адамавіч**, н. ў 1908, у Чырвонай Арміі з ліпеня 1944, радавы 314-га сп 46-й Чырванасцяжнай сд, загінуў 25.1.1945 у Ольштынскім ваяв., Польшча.

**ГОЙГЕЛЬ Андрэй Аляксандравіч**, н. ў 1899, у Чырвонай Арміі з 27.7.1944, радавы в/ч 39461, прапаў без вестак у маі 1945.

**ГОЙГЕЛЬ Канстанцін Іванавіч**, у Чырвонай Арміі з ліпеня 1944, радавы 314-га сп 46-й Лужскай сд, загінуў 15.1.1945 у Польшчы.

**ЛУКАШОНАК Аляксандр Канстанцінавіч**, н. ў 1906, у Чырвонай Арміі з ліпеня 1944, радавы, прапаў без вестак у лютым 1945.

**ЛУКАШОНАК Піліп Канстанцінавіч**, н. ў 1900, у Чырвонай Арміі з ліпеня 1944, радавы 262-га Нёманскага сп 184-й гв. сд, загінуў 13.1.1945, пахаваны ў в. Бабушкіна Несцераўскага р-на Калінінградскай вобл.

**РУСАК Васіль Мікалаевіч**, у Чырвонай Арміі з ліпеня 1944, радавы 314-га сп 46-й Лужскай сд, загінуў 15.1.1945 каля в. Глотава, Польшча.

**СЯЛЯНІК Дзям'ян Міхайлавіч**, н. ў 1912, радавы, загінуў у нямецкім палоне 6.1.1942.

**ТАЛЯРОНАК Канстанцін Сяргеевіч**, н. ў 1920, радавы, загінуў 11.1.1945, пахаваны на ваенных могілках у Ліепайскім р-не, Латвія.

ВЁСКА ЛІТОЎЦЫ

**ДРАГУН Пётр Іванавіч**, н. ў 1902, у Чырвонай Арміі са жніўня 1944, радавы 371-га Брэсцкага сп 130-й сд, загінуў 24.4.1945 каля г. Брандэрбург, Германія.

**КАВАЛЁНАК Вячаслаў Сцяпанавіч**, н. ў 1923, радавы, прапаў без вестак у 1944.

**КАВАЛЁНАК Павел Мікалаевіч**, н. ў 1913, радавы 895-га сп 193-й Днепрапятроўскай сд, загінуў 9.3.1945 у Гданьскім ваяв., Польшча.

**КУХТА Пётр Канстанцінавіч**, н. ў 1920, радавы, прапаў без вестак у снежні 1944.

**МІХАЛЕВІЧ Андрэй Усцінавіч**, н. ў 1920, у Чырвонай Арміі з ліпеня 1944, радавы 895-га сп 193-й Днепрапятроўскай сд, прапаў без вестак 4.10.1944 у Варшаўскім ваяв., Польшча.

**РУСАК Уладзімір Мікалаевіч**, радавы в/ч 19705, загінуў 4.5.1945.

**ШАРОХ Павел Антонавіч**, н. ў 1924, у Чырвонай Арміі з 21.7.1944, радавы в/ч 06539 «К», прапаў без вестак у верасні 1944.

ВЁСКА МАЛАЖАНЕ

**СМАКІЛА Аляксей Ігнатавіч**, н. ў 1917, у Чырвонай Арміі з ліпеня 1944, радавы 314-га сп 46-й Лужскай Чырванасцяжнай сд, загінуў 27.2.1945 у Польшчы.

**СМАКІЛА Вячаслаў Фёдаравіч**, н. ў 1919, у Чырвонай Арміі з 1941, радавы, загінуў у нямецкім лагеры 26.1.1942.

ВЁСКА НОВАЯ ВЁСКА

**ТАЛЯРОНАК Іосіф Аляксеевіч**, н. ў 1922, радавы 18-га гв. сп, загінуў 16.9.1944 у Латвіі.

ВЁСКА ПОРПЛІШЧАНСКІ ДВОР (не існуе)

**ЛУКАШЭВІЧ Іван Іванавіч**, н. ў 1917, радавы, прапаў без вестак у лютым 1945.

**ПАРЧЫНСКІ Антон Фабіянавіч**, на фронце з ліпеня 1944, радавы 17-га пп Войска Польскага в/ч 2037, прапаў без вестак 28.4.1945.

ВЁСКА РОСІНА (не існуе)

**ПАГУДА Алег Іванавіч**, радавы 638-га сп, загінуў 18.4.1945 ва Усх. Прусіі.

**ПАГУДА Леанід Іванавіч**, радавы 44-га зап, загінуў 27.6.1945 у Германіі.

**ПАРФЯНОВІЧ Антон Ігнатавіч**, н. ў 1925, у Чырвонай Арміі з ліпеня 1944, радавы 895-га сп 193-й Днепрапятроўскай сд в/ч 061764 «Ш», прапаў без вестак 4.10.1944 у Варшаўскім ваяв., Польшча.

ВЁСКА РЭСПІШЧА (не існуе)

**ПАРФЯНОВІЧ Леанід Дамітрыевіч**, н. ў 1920, у Чырвонай Арміі з ліпеня 1944, радавы 895-га сп 193-й Днепрапятроўскай сд, прапаў без вестак 4.10.1944 у Варшаўскім ваяв., Польшча.

**ПАРФЯНОВІЧ Пётр Міхайлавіч**, радавы 1174-га сп, загінуў 15.1.1945 у Варшаўскім ваяв., Польшча.

ВЁСКА САБАРЫ

**ПАЛЯНІН Яраслаў Антонавіч**, н. ў 1925, у Чырвонай Арміі з ліпеня 1944, радавы, прапаў без вестак у 1944.

ВЁСКА СЕРАДЗІНО (не існуе)

**ХАЛАДОЎСКІ Антон Браніслававіч**, н. ў 1941, у Чырвонай Арміі з красавіка 1940, радавы, перад начаткам вайны служыў у Беластоцкай вобл., прапаў без вестак у лістападзе 1944.

**ХАЛАДОЎСКІ Браніслаў Браніслававіч**, н. ў 1915, у Чырвонай Арміі з 16.7.1944, радавы, прапаў без вестак у лістападзе 1944.

ВЁСКА СКУДУЦІ

**БУДРЭВІЧ Баляслаў Усцінавіч**, н. ў 1912, у Чырвонай Арміі з 5.12.1944, радавы, прапаў без вестак.

**МАСЛОЎСКІ Вацлаў Адольфавіч**, н. ў 1923, на фронце з ліпеня 1944, радавы Войска Польскага, загінуў 24.4.1945 у Германіі.

**МАСЛОЎСКІ Геранім Адольфавіч**, н. ў 1926, на фронце з 20.7.1944, радавы Войска Польскага в/ч 84007, прапаў без вестак у красавіку 1945.

ВЁСКА ШВЭПЛІ (не існуе)

**КРУПСКІ Мікалай Фёдаравіч**, н. ў 1921, радавы 625-га сп, загінуў 22.11.1944 у Германіі.

**КРУПСКІ Павел Фёдаравіч**, н. ў 1912, у Чырвонай Арміі з 1941, радавы, прапаў без вестак.

**РУСАК Віктар Аляксеевіч**, н. ў 1924, у Чырвонай Арміі з ліпеня 1944, радавы 314-га сп 46-й Лужскай сд, загінуў 15.1.1945 у Польшчы.

**САВІЦКІ Іосіф Спірыдонавіч**, н. ў 1909, радавы, прапаў без вестак у лістападзе 1944.

**СТРАЛКОЎСКІ Аляксандр Васілевіч**, н. ў 1913, радавы 50-й сд, загінуў 27.4.1945 у Германіі.

**ЦЫНКОВІЧ Сяргей Максімавіч**, н. ў 1921, у Чырвонай Арміі з ліпеня 1944, радавы 21-га гв. пдп 7-й гв. Чаркаскай пдд, прапаў без вестак 16.2.1945 у Венгрыі.

**ЦЫНКОВІЧ Уладзімір Рыгоравіч**, н. ў 1922, радавы 1238-га Выбаргскага сп 372-й Наўгародскай сд, загінуў 20.1.1945 у Польшчы.

**ЮХНЕВІЧ Уладзімір Арцёмавіч**, н. ў 1925, у Чырвонай Арміі з ліпеня 1944, радавы 21-га пдп 7-й Чаркаскай пдд, загінуў 24.12.1944 каля в. Замаль, Венгрыя.

ВЁСКА ЯНУШЭВА (не існуе)

**ВЕРШАЛОЎСКІ Мікалай Антонавіч**, н. ў 1910, у Чырвонай Арміі з ліпеня 1944, радавы 314-га сп 46-й Лужскай Чырванасцяжнай сд, загінуў 15.1.1945 каля в. Глодава Цеханаўскага ваяв., Польшча.

## КРЫПУЛЬСКІ СЕЛЬСАВЕТ

ВЁСКА АТРУБАК

**ГАПАНОВІЧ Іван Іванавіч**, н. ў 1904, радавы 237-га сп 69-й сд, загінуў 27.1.1945 ва Усх. Прусіі.

**ДРАГУН Іван Вікенцьевіч**, н. ў 1906, радавы, у Чырвонай Арміі з ліпеня 1944, прапаў без вестак у маі 1945.

**КІШУЛЬКА Іван Іосіфавіч**, гв. мал. сяржант, камандзір стралковага аддзялення 22-га сп, загінуў 23.2.1945, пахаваны на Прыекульскіх ваенных могілках у Ліепайскім р-не, Латвія.

**КІШУЛЬКА Ціхан Іванавіч**, радавы, загінуў у 1945 у Латвіі.

**КІШУЛЬКА Ціхан Ціханавіч**, радавы 1199-га сп 354-й гв. Калінкавіцкай сд, загінуў 12.2.1945 каля в. Подвіц Варшаўскага ваяв., Польшча.

**КОЗЕЛ Сцяпан Крысцінавіч**, н. ў 1911, у Чырвонай Арміі з мая 1941, радавы в/ч 21035 «Ю», прапаў без вестак у красавіку 1945.

**ЛАМАНОВІЧ Міхаіл Андрэевіч**, н. ў 1903, радавы 237-га сп 69-й сд, загінуў 2.2.1945 ва Усх. Прусіі.

**МАЖЭЙ Канстанцін Пятровіч**, у Чырвонай Арміі з 1939, радавы, прапаў без вестак.

**ПАЗНЯК Франц Сігізмундавіч**, н. ў 1912, радавы, прапаў без вестак у 1944.

ВЁСКА БУЙ

**ЧУЧМАН Анатоль Пятровіч**, н. ў 1926, радавы, загінуў 4.2.1945 ва Усх. Прусіі.

**ЧУЧМАН Серафім Васілевіч**, н. ў 1920, радавы в/ч 070065, прапаў без вестак у снежні 1944.

ВЁСКА БЯРОЗАЎКА

**МАЖЭЙ Сямён Рыгоравіч**, н. ў 1922 у в. Мільча Вілейскага р-на Мінскай вобл., у Чырвоную Армію прызваны Докшыцкім РВК, радавы, прапаў без вестак у лютым 1945.

ВЁСКА ВАЛАСАТКА

**АНДАРАЛА Аляксандр Аляксандравіч**, н. ў 1926, у Чырвонай Арміі з 21.7.1944, мал. сяржант 291-га гв. сп 96-й гв. сд 28-й А, загінуў 14.3.1945, пахаваны ў пас. Корнева Баграціёнаўскага р-на Калінінградскай вобл.

**ПАРЦЯНКА Канстанцін Аляксеевіч**, радавы, прапаў без вестак.

**ПАРЦЯНКА Уладзімір Аляксеевіч**, н. ў 1913, у Чырвонай Арміі з 13.4.1941, радавы, службу праходзіў у Беластоцкай вобл., загінуў у нямецкім канцлагеры 14.12.1941.

**ЧАРАПКОЎСКІ Станіслаў Ігнатавіч**, н. ў 1913, у Чырвонай Арміі з 13.4.1941, служыў у Беластоцкай вобл., загінуў у нямецкім канцлагеры.

ВЁСКА ВАРАНЫ

**ВОРАН Іосіф Іванавіч**, н. ў 1902, радавы 321-га сп 15-й сд, загінуў 15.1.1945 каля в. Абрэмск Варшаўскага ваяв., Польшча.

**КАВАЛЕВІЧ Макар Іванавіч**, н. ў 1907, 15.04.1933 быў арыштаваны, знаходзіўся ў турмах гарадоў Глыбокае, Вільня, 3.1.1934 Віленскім судом з-за недастатковасці доказу вызвалены. У 1941–42 у 18-м аддзяленні міліцыі г. Ленінград, загінуў 12.2.1942.

**ЛАМАНОВІЧ Мікалай Цімафеевіч**, н. ў 1920, у Чырвонай Арміі з 9.2.1940, намеснік палітрука 3-й ср в/ч 19839, прапаў без вестак у верасні 1944.

**ПАПЛЁЎКА Аляксандр Якубавіч**, н. ў 1918, радавы, прапаў без вестак у 1943 пад Сталінградам.

**ПАПЛЁЎКА Сцяпан Захаравіч**, н. ў 1908, радавы, загінуў 29.12.1944 каля в. Дзяржынін, Польшча.

М.І.Кавалевіч.

**ПАПЛЁЎКА Сцяпан Якубавіч**, н. ў 1904, радавы, прапаў без вестак у 1945 у Германіі.

**ПЛЮТА Уладзімір Усцінавіч**, н. ў 1906, радавы 1214-га сп 364-й Тосненскай сд, прапаў без вестак 17.2.1945.

**ЧУРА Аляксей Рыгоравіч**, н. ў 1922, радавы 633-га Ковенскага сп 157-й Нёманскай сд, загінуў 11.10.1944, пахаваны ў г. Куршанай, Літва.

ВЁСКА ВЕРАЦЕЙКА

**ЖУК Іван Іванавіч**, у Чырвонай Арміі з 1941, радавы, прымаў удзел у абароне Ленінграда, быў паранены, прапаў без вестак у 1944 у Фінляндыі.

**КОЗЕЛ Іосіф Іосіфавіч**, радавы, памёр ад ран 4.12.1944, пахаваны ў г. Полацк Віцебскай вобл.

**ПАРФЯНОВІЧ Пётр Рыгоравіч**, н. ў 1924, у Чырвонай Арміі з чэрвеня 1941, гв. радавы, прапаў без вестак 12.2.1944 каля в. Вяршынакаменка Кіравaградскай вобл.

ВЁСКА ВЕТАХМО

**ДЗЕМІДОВІЧ Іван Васілевіч**, радавы, прапаў без вестак у 1944.

**КАЛЯГА Іван Архіпавіч**, н. ў 1923, радавы, загінуў 15.1.1945 у Варшаве, Польшча.

**КАЛЯГА Максім Міхайлавіч**, н. ў 1920, у Чырвонай Арміі з верасня 1940, радавы, прапаў без вестак у верасні 1944.

**КАЛЯГА Нічыпар Якаўлевіч**, яфрэйтар 285-га сп 122-й сд, загінуў 4.2.1945 у Венгрыі.

**КАЛЯГА Павел Лук'янавіч**, н. ў 1915, радавы 665-га сп 216-й сд, загінуў 9.4.1945, пахаваны ў г. Калінінград.

**КУЧКО Вікенцій Пятровіч**, радавы 2-й пд Войска Польскага, загінуў 18.4.1945 у Германіі.

**МАХОНЬ Мацвей Маркавіч**, н. ў 1919, у Чырвонай Арміі з 2.5.1940, радавы, прапаў без вестак у кастрычніку 1944.

**МАХОНЬ Мікалай Маркавіч**, н. ў 1922, у Чырвонай Арміі з 5.5.1940, радавы, прапаў без вестак.

**РУСАКОВІЧ Іван Паўлавіч**, н. ў 1915, у Чырвонай Арміі з 25.7.1944, радавы в/ч 20658, прапаў без вестак у красавіку 1945.

ВЁСКА ГЛІНІШЧА

**КОРСАК Іосіф Іосіфавіч**, н. ў 1914, радавы 477-га ап, загінуў 16.1.1945 каля в. Заклічава, Польшча.

**КОРСАК Уладзімір Пятровіч**, н. ў 1912, радавы 168-га гв. сп 55-й гв. сд, загінуў 8.4.1945.

**СЯЛІЦКІ Уладзімір Пятровіч**, н. ў 1912 у в. Бубны Вілейскага р-на Мінскай вобл., у Чырвонай Арміі з 23.6.1941, радавы, прапаў без вестак у верасні 1944.

ВЁСКА ДЗЕГЦЯРЫ

**РАЧЫЦКІ Віктар Антонавіч**, н. ў 1921, радавы, загінуў 8.5.1945 у Германіі.

ВЁСКА ЖАРЫ

**ГІЛЬНІЧ Стафан Сямёнавіч**, радавы 1201-га сп 354-й гв. Калінкавіцкай сд, загінуў 13.3.1945 каля в. Крэсаў Паморскага ваяв., Польшча.

**КАСЦЮК Уладзімір Антонавіч**, н. ў 1911, у партызанскім атрадзе з ліпеня 1944, пасля ў Чырвонай Арміі, яфрэйтар 226-га асб 144-й Віленскай Чырванасцяжнай сд 5-й А, загінуў 4.12.1944 ва Усх. Прусіі.

ВЁСКА ЗАЕЛЬНІКІ (не існуе)

**ПАШКЕВІЧ Мікалай Лукіч**, н. ў 1919, у Чырвонай Арміі з кастрычніка 1940, радавы, прапаў без вестак у сакавіку 1944.

**РЫМАНТ Францішак Іванавіч**, на фронце з 13.9.1944, радавы 45-га палка Войска Польскага в/ч 52199, памёр ад ран 16.3.1945 у Германіі.

**САКАЛОЎСКІ Станіслаў Іосіфавіч**, н. ў 1919, радавы, прапаў без вестак у кастрычніку 1944.

ВЁСКА КАЛЯГІ

**КАЛЯГА Мікалай Рыгоравіч**, н. ў 1907, у Чырвонай Арміі з красавіка 1941, служыў у аэрадромным батальёне ў Беластоцкай вобл., прапаў без вестак у кастрычніку 1944.

**КАЛЯГА Уладзімір Паўлавіч**, н. ў 1903 у в. Дзямідкі Мінскай вобл., у Чырвонай Арміі з 21.7.1944, радавы в/ч 4140, прапаў без вестак у снежні 1944.

ВЁСКА КЕЙДАНЫ (не існуе)

**ЦЕЦЕРАНКЕВІЧ Іван**, н. ў 1918, у Чырвонай Арміі з красавіка 1940, радавы в/ч 36326 «Н», прапаў без вестак у снежні 1944.

ВЁСКА КРУКІ

**КАЛЯГА Віктар Пятровіч**, н. ў 1924, у Чырвонай Арміі з 23.7.1944, радавы, загінуў 21.3.1945.

**КАРОСЦІК Мікалай Іванавіч**, н. ў 1902, у Чырвонай Арміі з лістапада 1944, радавы в/ч 15339 «Ю», прапаў без вестак у лютым 1945.

**ШНІТКО Міхаіл Іванавіч**, н. ў 1918, радавы, прапаў без вестак у кастрычніку 1944.

ВЁСКА КРЫПУЛІ

**ВОРАН Уладзімір Данілавіч**, н. ў 1921, радавы, прапаў без вестак у лютым 1945.

**КАРОСЦІК Мацвей Цімафеевіч**, н. ў 1905, у Чырвонай Арміі з лістапада 1944, радавы 237-га сп 69-й сд в/ч 24708, памёр ад ран 19.2.1945 у ппш № 7574, пахаваны ў г. Свеце Быдгашчцкага ваяв., Польшча.

**КОНАН Іван Паўлавіч**, н. ў 1920, яфрэйтар 382-га сп 84-й сд, прапаў без вестак 22.1.1945 у Венгрыі.

ВЁСКА КУТЫ

**КАЛЯГА Аляксандр Анастасьевіч**, н. ў 1910, радавы 314-га сп 46-й сд, загінуў 22.1.1945 каля в. Вонна Ольштынскага ваяв., Польшча.

**КАЛЯГА Аляксандр Міхайлавіч**, н. ў 1908, радавы 314-га сп 46-й сд, загінуў 15.1.1945 каля в. Гладава, Польшча.

**КАЛЯГА Піліп Іосіфавіч**, н. ў 1911, радавы 314-га сп 46-й сд, загінуў 5.4.1945 у Германіі.

**РУТКОЎСКІ Аляксандр Пятровіч**, н. ў 1907, радавы 314-га сп 46-й сд, загінуў 19.2.1945 у Быдгашчцкім ваяв., Польшча.

**РУТКОЎСКІ Іван Пятровіч**, н. ў 1911, радавы 1041-га сп, памёр ад ран 18.1.1945 у Польшчы.

ВЁСКА МАЦЕЕЎЦЫ

**ВОРАН Міхаіл Мітрафанавіч**, н. ў 1932, радавы 990-га сп 230-й сд, загінуў 4.2.1945 у Германіі.

**КАРОСЦІК Мікалай Іосіфавіч**, н. ў 1915, радавы в/ч 69606 «Х», прапаў без вестак у маі 1945.

**КАРОСЦІК Уладзімір Іосіфавіч**, н. ў 1921, радавы в/ч 69606 «Х», прапаў без вестак 31.12.1944.

**КАРОСЦІК Фёдар Раманавіч**, н. ў 1922, радавы 951-га сп 255-й Выбаргскай сд, загінуў 18.2.1945 у Польшчы.

**КОЗІЧ Вікенцій Якаўлевіч**, н. ў 1900, у Чырвонай Арміі з 3.1.1945, радавы в/ч 19782, прапаў без вестак.

ВЁСКА ПАЎДНЁВАЕ ГНЯЗДЗІЛАВА

**АРДЫНСКІ Андрэй Антонавіч**, н. ў 1920, радавы 1214-га сп 364-й Тосненскай сд, прапаў без вестак 17.2.1945.

**АРДЫНСКІ Уладзімір Іванавіч**, радавы, прапаў без вестак у 1944.

**ПРАКУЛЕВІЧ Васіль Іосіфавіч**, н. ў 1907, у Чырвонай Арміі з кастрычніка 1944, радавы в/ч 15339 «Ш», прапаў без вестак у сакавіку 1945.

**ПЯТРОВІЧ Уладзімір Вікенцьевіч**, н. ў 1920, у Чырвонай Арміі з 1941, радавы абб, прапаў без вестак у верасні 1944.

**СЯСІЦКІ Палікарп Васілевіч**, н. ў 1914, радавы, загінуў у канцлагеры ў снежні 1941.

**СЯСІЦКІ Пётр Мікалаевіч**, н. ў 1903, радавы, загінуў 24.1.1945 у Польшчы.

**ЮБІЦКІ Васіль Дзмітрыевіч**, у Чырвонай Арміі з 10.10.1944, радавы, прапаў без вестак у маі 1945.

ВЁСКА ПАЎНОЧНАЕ ГНЯЗДЗІЛАВА

**ЖУК Пётр Мікалаевіч**, н. ў 1925, у Чырвонай Арміі з 4.9.1944, радавы в/ч 71655 «Г», прапаў без вестак у студзені 1945.

**КОВЕЛЬ Мікалай Іосіфавіч**, н. ў 1907, радавы 1216-га сп 364-й сд в/ч 55393, загінуў 18.2.1945 у Германіі.

**КОВЕЛЬ Міхаіл Рыгоравіч**, н. ў 1910, у Чырвонай Арміі са жніўня 1944, радавы 1238-га сп 372-й сд, загінуў 30.1.1945.

**КОЗЕЛ Андрэй Мітрафанавіч**, радавы, загінуў 20.4.1945.

**КУЧКО Сцяпан Рыгоравіч**, н. ў 1911, радавы в/ч 16131, прапаў без вестак у лютым 1945.

**КУЧКО Уладзімір Васілевіч**, н. ў 1922, радавы 138-га гв. сп 48-й сд, загінуў 12.2.1945 ва Усх. Прусіі.

**ЛІСІЦА Аляксандр Ягоравіч**, радавы 295-й сд, памёр ад ран 17.2.1945 у амсб № 324 у Германіі.

**ПАШКЕВІЧ Антон Фаміч**, н. ў 1903, радавы 303-га сп 69-й сд, загінуў 29.1.1945 каля г. Бродніца, Польшча.

**СЦЕННІК Міхаіл Адамавіч**, н. ў 1913, у Чырвонай Арміі з 13.4.1941, радавы, ваяваў у Беластоцкай вобл., загінуў у нямецкім палоне 17.11.1941.

ВЁСКА СЕЛІШЧА

**ГІЛЬНІЧ Міхаіл Сямёнавіч**, н. ў 1903, радавы 1099-га сп 326-й сд, прапаў без вестак 17.1.1945 у Германіі.

## ПАРАФ'ЯНАЎСКІ СЕЛЬСАВЕТ

ВЁСКА АЗАРЦЫ (не існуе)

**БОЖАЛКА Аляксандр Мікалаевіч**, н. ў 1915, у Чырвонай Арміі з 22.7.1944, радавы, загінуў 25.7.1944 у в. Загаране.

**ГАЙКОВІЧ Іосіф Кайтанавіч**, н. ў 1910 у в. Вознаўшчына, радавы, прапаў без вестак у 1945.

**ГУШЧА Іосіф Людвігавіч**, н. ў 1921, у Чырвоную Армію прызваны летам 1944 Мінскім ГВК, радавы в/ч 36538 «Н», прапаў без вестак у верасні 1945 у Японіі.

Помнік землякам у в. Паўночнае Гняздзілава. 1970 г.

**НЕМКАЛОВІЧ Канстанцін Андрэевіч**, н. ў 1923, радавы 1201-га сп 354-й гв. Калінкавіцкай сд, загінуў 31.10.1944 у Варшаўскім ваяв., Польшча.

**НЕМКАЛОВІЧ Мікалай Канстанцінавіч**, н. ў 1926, у Чырвонай Арміі з ліпеня 1944, радавы 135-га гв. сп 46-й гв. сд 10-й А, загінуў 1.1.1945 каля в. Перконі, Латвія.

ВЁСКА АЛЬХОЎКА (не існуе)

**ДАБРАВОЛЬСКІ Адольф Ігнатавіч**, н. ў 1919, радавы 229-га адбб, памёр ад ран 21.4.1945 у амсб № 249, пахаваны каля г. Форст, Германія.

**МІЦКО Іван Кузьміч**, н. ў 1905, радавы, прапаў без вестак у лютым 1945.

ВЁСКА АНКУДАВА (не існуе)

**ФЕДЗЮКЕВІЧ Мікалай Аляксандравіч**, н. ў 1919, у Чырвонай Арміі з 25.7.1944, радавы в/ч 12226 «Ч», прапаў без вестак у студзені 1945.

**ЧАРЛЁНАК Іван Іосіфавіч**, н. ў 1919, радавы в/ч 18, прапаў без вестак у жніўні 1944.

ВЁСКА БАЛТРАМЕЕЎЦЫ

**КВАЧОНАК Мікалай Іосіфавіч**, н. ў 1912, на фронце з 28.8.1944, радавы Войска Польскага, прапаў без вестак у лютым 1945.

**ЧАРЛЁНАК Пётр Станіслававіч**, н. ў 1923, у Чырвонай Арміі з ліпеня 1944, радавы, прапаў без вестак у маі 1945.

ВЁСКА ВОЗНАЎШЧЫНА

**КАЗЛОЎСКІ Антон Ігнатавіч**, н. ў 1917 у в. Пашнагоры Мінскай вобл., радавы, прапаў без вестак у ліпені 1944.

**НЯВЕРКА Савелій Пятровіч**, н. ў 1913 на хут. Петушкі Мінскай вобл., у Чырвоную Армію прызваны ў ліпені 1944 Докшыцкім РВК, радавы, прапаў без вестак у жніўні 1944.

ВЁСКА ВЯРЭНЬКІ

**АРЦІМОВІЧ Вікенцій Мікалаевіч**, радавы 375-га сп, загінуў 23.12.1944, пахаваны ў г. Дабеле, Латвія.

**МАЦЮШОНАК Іван Іванавіч**, н. ў 1922, радавы, прапаў без вестак у снежні 1944.

**СТРЭМІНСКІ Баляслаў Фадзеевіч**, н. ў 1909, радавы в/ч 49731, загінуў 19.1.1945 каля Варшавы, Польшча.

ВЁСКА ГІРНАВА

**БУТА Мікалай Цімафеевіч**, н. ў 1900, радавы 136-га Віцебскага сп 97-й сд, загінуў 15.1.1945 ва Усх. Прусіі.

**ПЯТРОВІЧ Аляксандр Іосіфавіч**, н. ў 1926, на фронце з 25.7.1944, радавы Войска Польскага в/ч 52198 «І», прапаў без вестак у маі 1945.

**ЯНУКОВІЧ Альбін Антонавіч**, н. ў 1910, на фронце з 27.7.1944, радавы 25-га сп 10-й сд Войска Польскага в/ч 52156 «О», загінуў 24.4.1945 у Польшчы.

ВЁСКА ГРЫНЕЎШЧЫНА

**ВАСІЛЕВІЧ Сяргей Сцяпанавіч**, на фронце з ліпеня 1944, радавы 5-й пд Войска Польскага, прапаў без вестак 5.4.1945.

**МАРКЕВІЧ Іван Іосіфавіч**, н. ў 1919, радавы 186-га сп, памёр ад ран 9.9.1944 у эвакашпіталі № 3073, пахаваны ў г. Кінешма Іванаўскай вобл.

**САПЫЛЬ Антон Аляксандравіч**, н. ў 1914, радавы 13-га пп Войска Польскага в/ч 65510, загінуў 18.4.1945 у Германіі.

**ЧУЧМАН Іосіф Данілавіч**, н. ў 1922, радавы 210-га сп 71-й гв. сд, загінуў 18.10.1944, пахаваны ў Мажэйкскім р-не, Літва.

**ЮРГЕВІЧ Браніслаў Феліксавіч**, н. ў 1904, на фронце з 9.7.1944, мал. сяржант, камандзір аддзялення 13-га пп Войска Польскага в/ч 65510 «О», прапаў без вестак у красавіку 1945 у Германіі.

**ЮРГЕВІЧ Вікенцій Антонавіч**, н. ў 1901, на фронце з 9.7.1944, радавы Войска Польскага в/ч 02037, прапаў без вестак у красавіку 1945 у Германіі.

**ЮРГЕВІЧ Геранім Аляксандравіч**, н. ў 1926, радавы Войска Польскага в/ч 52162«М», загінуў 28.4.1945 у Германіі.

**ЮРГЕВІЧ Часлаў Вацлававіч**, н. ў 1926, на фронце з ліпеня 1944, радавы Войска Польскага в/ч 52162, памёр ад ран 17.4.1945 у Германіі.

ВЁСКА ДАВЫДАЎКА (не існуе)

**КАНОПСКІ Генусь Юзафавіч**, н. ў 1905 у пас. Будслаў Мядзельскага р-на Мінскай вобл., у Чырвоную Армію прызваны ў ліпені 1944 Докшыцкім РВК, радавы, прапаў без вестак у верасні 1945.

ВЁСКА ЛАЙКОВА

**ТУМАШ Іосіф Пятровіч**, н. ў 1914, радавы, прапаў без вестак у 1941.

**ТУМАШ Станіслаў Пятровіч**, н. ў 1914, радавы, прапаў без вестак у 1941.

ВЁСКА ЛІБАРАЎШЧЫНА

**КАВАЛЁНАК Браніслаў Казіміравіч**, н. ў 1921, радавы, прапаў без вестак у 1945 у Германіі.

**КАВАЛЁНАК Казімір Казіміравіч**, н. ў 1925, у Чырвонай Арміі з ліпеня 1944, радавы, прапаў без вестак у 1945 у Германіі.

**МАРКЕВІЧ Зыгмунд Браніслававіч**, н. ў 1923, на фронце з ліпеня 1944, радавы Войска Польскага.

ВЁСКА НЕСЦЕРАЎКА (не існуе)

**ЛАПКО Васіль Мікалаевіч**, н. ў 1913, радавы, прапаў без вестак у 1944.

ВЁСКА НАВАПОЛЛЕ (не існуе)

**КАЗЛОЎСКІ Вітольд Канстанцінавіч**, н. ў 1901, на фронце з верасня 1944, радавы Войска Польскага в/ч 15902, прапаў без вестак у маі 1945.

ВЁСКА ПАЛЯНЕ

**ГУШЧЫК Мікалай Рыгоравіч**, радавы, памёр ад ран 7.2.1945 у амсб № 133 ва Усх. Прусіі.

**КАЛБАСІЧ Эдуард Альбінавіч**, н. ў 1925, на фронце з ліпеня 1944, радавы 1-й мсбр Войска Польскага, прапаў без вестак 19.4.1945.

**НАДОЛЬСКІ Эдуард Іванавіч**, н. ў 1923, на фронце з ліпеня 1944, радавы 13-га пп Войска Польскага, загінуў 23.4.1945 каля г. Роттэнбург, Германія.

ВЁСКА ПАРАФ'ЯНАВА

**БЯЛЬКОВІЧ Пётр**, на фронце з ліпеня 1944, радавы 25-га сапб Войска Польскага, загінуў 26.4.1945 у Германіі.

**ВАЙЦЮЛЕВІЧ Іосіф Іосіфавіч**, н. ў 1910 у в. Друйск Браслаўскага р-на, у Чырвонай Арміі з 19.8.1944, радавы в/ч 52145, загінуў 27.4.1945.

**ГОРБАЧ Барыс Ігнатавіч**, н. ў 1925 у пас. Леніна Слуцкага р-на Мінскай вобл., у Чырвонай Арміі з ліпеня 1944, радавы, загінуў 11.10.1944 каля в. Чорная Струга Варшаўскага ваяв., Польшча.

**МАКАРЭВІЧ Часлаў Міхайлавіч**, н. ў 1922, на фронце з ліпеня 1944, радавы 13-га пп Войска Польскага, загінуў 23.4.1945 каля г. Роттэнбург, Германія.

**МІЦКЕВІЧ Антон Аляксандравіч**, н. ў 1918, у Чырвонай Арміі з мая 1941, радавы, прапаў без вестак.

**НЯВЕРКА Альфрэд Пятровіч**, н. ў 1922, у Чырвонай Арміі з 1941, радавы, памёр ад ран 23.1.1942, пахаваны ў в. Студзёнае Далжанскага р-на Арлоўскай вобл.

**НЯВЕРКА Анатоль Пятровіч**, н. ў 1920 у в. Дзяружкі, у Чырвонай Арміі з 1941, сяржант, камандзір стралковага аддзялення, загінуў 25.2.1942 у Ленінградскай вобл.

**ХАЦКЕВІЧ Піліп Ігнатавіч**, н. ў 1919 у в. Пераходцы Лепельскага р-на Віцебскай вобл., радавы, прапаў без вестак у верасні 1944.

**ЯЦЫНА Іосіф Данілавіч**, н. ў 1923 у в. Глыбокае Віцебскай вобл., у Чырвоную Армію прызваны 19.7.1944 Докшыцкім РВК, радавы Войска Польскага в/ч 55503 «В», прапаў без вестак у красавіку 1945.

ВЁСКА СВІРКІ

**БОЖАЛКА Іосіф Іосіфавіч**, н. ў 1921, на фронце з ліпеня 1944, радавы 13-га пп Войска Польскага в/ч 65510, загінуў 23.4.1945 каля г. Роттэнбург, Германія.

**ВЯРЭНЬКА Антон Іосіфавіч**, н. ў 1922, на фронце з ліпеня 1944, радавы 37-га пп Войска Польскага, прапаў без вестак у 1945 у Германіі.

**КАРОСЦІК Уладзіслаў Іванавіч**, н. ў 1921, на фронце з ліпеня 1944, радавы 13-га пп Войска Польскага, загінуў 18.4.1945 каля г. Роттэнбург, Германія.

**ШАВАРДАК Антон Антонавіч**, на фронце з ліпеня 1944, радавы 13-га пп Войска Польскага, загінуў 18.4.1945 каля г. Роттэнбург, Германія.

ВЁСКА СТРУКІ

**СЕЛЮСЬ Франц Пракопавіч**, н. ў 1919, у Чырвонай Арміі з верасня 1940, курсант, прапаў без вестак 21.7.1941.

ВЁСКА ТУРАСПОЛЛЕ (не існуе)

**ЗАХАРЭВІЧ Станіслаў Казіміравіч**, н. ў 1905, у Чырвонай Арміі з 13.4.1941, служыў у г. Скідзель, прапаў без вестак у снежні 1941.

Помнік на брацкай магіле воінаў і партызан у в. Параф'янава.

ВЁСКА ЦЕЛЯШЫ

**ЗАКРЭЎСКІ Вікенцій Вікенцьевіч**, н. ў 1919, сяржант, прапаў без вестак у кастрычніку 1944.

**КАБЯК Яўген Уладзіміравіч**, н. ў 1924, радавы 198-га сп 132-й сд, загінуў 19.9.1944 у в. Чорная Струга Варшаўскага ваяв., Польшча.

**КАРНІЦКІ Часлаў Казіміравіч**, на фронце з ліпеня 1944, радавы 5-й пд Войска Польскага, прапаў без вестак 21.4.1945.

**РУДНІЦКІ Мар'ян Паўлавіч**, на фронце з ліпеня 1944, радавы 5-й пд Войска Польскага, прапаў без вестак 21.4.1945.

**СКУРАТ Юльян Андрэевіч**, н. ў 1912, радавы, прапаў без вестак у 1945.

**СТАНКЕВІЧ Віктар Аляксандравіч**, н. ў 1919, у Чырвонай Арміі з 1941, радавы, прапаў без вестак у 1941.

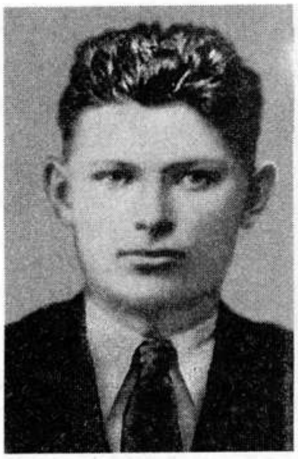

Дз.С.Бадун.

Дз.С.Перхуровіч.

А.М.Плыгаўка.

У.С.Аліноўскі.

ВЁСКА ШАНТАРЫ (не існуе)

**КАСІНСКІ Уладзіслаў Пятровіч**, на фронце з ліпеня 1944, радавы Войска Польскага в/ч 52165, загінуў 19.4.1945 у Германіі.

**ЛЯРСАН Юльян Баляслававіч**, н. ў 1925, на фронце з ліпеня 1944, радавы, прапаў без вестак у 1944.

ВЁСКА ШУМІНА

**АДАМОВІЧ Часлаў Францавіч**, н. ў 1925, на фронце з ліпеня 1944, радавы Войска Польскага в/ч 84007, загінуў 9.4.1945 у Польшчы.

ХУТАР ШУМАНОВА (не існуе)

**МІХНЕВІЧ Віктар Антонавіч**, н. ў 1922, радавы, загінуў на фронце 23.4.1945.

ВЁСКА ЮРКАЎШЧЫНА

**ВАЛАСЕВІЧ Пётр Міхайлавіч**, у Чырвонай Арміі з 1941, радавы, прапаў без вестак 17.1.1943.

ВЁСКА ЯНОВІЧЫ (не існуе)

**НЕМКАЛОВІЧ Эдвард Іванавіч**, на фронце з ліпеня 1944, радавы 5-й пд Войска Польскага, прапаў без вестак 22.4.1945 у Польшчы.

**ПУХАЛЬСКІ Вацлаў Казіміравіч**, н. ў 1913, радавы, прапаў без вестак у ліпені 1944.

## ПОРПЛІШЧАНСКІ СЕЛЬСАВЕТ

ВЁСКА ВАРГАНЫ

**ВАЙЦЯХОВІЧ Барыс Піліпавіч**, н. ў 1919, у Чырвонай Арміі з 21.10.1940, радавы, прапаў без вестак у верасні 1944.

**ВАРГАН Антон Тэадоравіч**, н. ў 1913, у Чырвонай Арміі з 1939, удзельнік савецка-фінляндскай вайны 1939—40, радавы, прапаў без вестак у 1945 у Германіі.

**МАЛЬКЕВІЧ Віктар Усцінавіч**, н. ў 1926, у Чырвонай Арміі са жніўня 1944, радавы, прапаў без вестак у 1945.

**ПІВАРОВІЧ Аляксандр Аляксандравіч**, н. ў 1926, у Чырвонай Арміі з ліпеня 1944, радавы гарматны нумар 34-й гв. мбр в/ч 18821 «Н», загінуў 25.4.1945 у Берліне, Германія.

ВЁСКА ВЕШНЯЕ

**МАЙСІЕВІЧ Аляксандр Міхайлавіч**, н. ў 1911, у Чырвонай Арміі з ліпеня 1944, радавы 74-га сп 321-й сд, загінуў 25.1.1945 каля г. Эльбланг, Польшча.

**МАЙСІЕВІЧ Аляксандр Сямёнавіч**, н. ў 1912, радавы 290-га сп 186-й сд 8-й гв. А, прапаў без вестак 5.10.1944 у Польшчы.

**МАЙСІЕВІЧ Яўстафій Сямёнавіч**, н. ў 1926, у Чырвонай Арміі са жніўня 1944, радавы 138-га гв. сп 48-й гв. сд, загінуў 26.10.1944, пахаваны ў пас. Чыстыя Пруды Несцераўскага р-на Калінінградскай вобл.

**НОВІК Вікенцій Вікенцьевіч**, н. ў 1924, у Чырвонай Арміі з ліпеня 1944, радавы 1199-га сп 354-й Калінкавіцкай сд, загінуў 17.4.1945 каля г. Домбе, Польшча.

ВЁСКА ГРАБУЧАЕ

**БАДУН Дзмітрый Сяргеевіч**, н. ў 1921, радавы 290-га сп 186-й Брэсцкай сд 8-й А, прапаў без вестак 5.10.1944 у Польшчы.

**ЗЯВАЛІЧ Іван Усцінавіч**, н. ў 1909, у Чырвонай Арміі з 16.7.1944, радавы, прапаў без вестак у лістападзе 1944.

**ЛІБОЗА Іосіф Іванавіч**, н. ў 1922, у Чырвонай Арміі з ліпеня 1944, радавы 238-га сп 183-й Брэсцкай сд 8-й А, загінуў 11.10.1944 у Польшчы.

**ПЕРХУРОВІЧ Дзмітрый Сцяпанавіч**, н. ў 1924, у Чырвонай Арміі з ліпеня 1944, радавы в/ч 70555, памёр ад ран 15.5.1945 у шпіталі 69-й А, пахаваны ў г. Фюрстэнвальдэ, Германія.

ВЁСКА ІВАНАЎКА

**АТРАХІМОВІЧ Юльян Кузьміч**, н. ў 1919, у Чырвонай Арміі з 1940, удзельнік савецка-фінляндскай вайны 1939—40, радавы, загінуў 19.11.1942.

**ПАРФЯНОВІЧ Аляксандр Аляксандравіч**, н. ў 1926, у Чырвонай Арміі з ліпеня 1944, радавы, загінуў 25.3.1945.

**ПАРФЯНОВІЧ Аляксандр Лаўрэнцьевіч**, н. ў 1918, мал. сяржант, ваяваў на 1-м Беларускім і 2-м Украінскім франтах, прымаў удзел у вызваленні Кіева і Вены, загінуў 2.3.1945 каля в. Геншлер, Германія.

**ПАРФЯНОВІЧ Васіль Аляксандравіч**, н. ў 1901, у Чырвонай Арміі са жніўня 1944, радавы, прапаў без вестак у 1945 у Польшчы.

ВЁСКА ЛАПЛІНА

**ГРЫЦКЕВІЧ Аляксандр Іванавіч**, н. ў 1911, у Чырвонай Арміі з ліпеня 1944, радавы, памёр ад ран 4.11.1945 у ваенным шпіталі № 925, пахаваны ў г. Баграціёнаўск Калінінградскай вобл.

**КАВАЛЕВІЧ Дзмітрый Рыгоравіч**, н. ў 1916, на фронце з 26.12.1944, радавы Войска Польскага в/ч 29179 «А», прапаў без вестак у красавіку 1945 у Польшчы.

**КЛЕМЯНЦЁНАК Іван Аляксандравіч**, н. ў 1923, у Чырвонай Арміі са жніўня 1944, радавы, прапаў без вестак у красавіку 1945 у Польшчы.

**КЛЕМЯНЦЁНАК Іван Мікалаевіч**, н. ў 1915, у Чырвонай Арміі з 1942, радавы, загінуў 18.3.1945 у Германіі.

**КЛЕМЯНЦЁНАК Уладзімір Іванавіч**, н. ў 1923, радавы атп 227-й сд, памёр ад ран 18.2.1945 у мсб № 167 у Польшчы.

**КУПАІЛА Сяргей Усцінавіч**, н. ў 1914, на фронце з 23.7.1944, радавы Войска Польскага в/ч 29179 «А», прапаў без вестак у красавіку 1945.

**МІХАЛЕВІЧ Іван Іванавіч**, н. ў 1916, у Чырвонай Арміі з 25.12.1944, радавы, прапаў без вестак у маі 1945.

**НОВІК Іван Іосіфавіч**, н. ў 1917, у Чырвонай Арміі з 1941, радавы, прапаў без вестак у верасні 1944.

**НОВІК Іван Мікалаевіч**, н. ў 1916, радавы 426-га сп 88-й сд 31-й А, загінуў 18.2.1944 каля г. Ландсберг, Германія.

**ПЛЫГАЎКА Аляксандр Мікалаевіч**, н. ў 1922, у Чырвонай Арміі з ліпеня 1944, радавы 290-га сп 186-й Брэсцкай сд 8-й А, прапаў без вестак 8.10.1944.

**ПЛЫГАЎКА Мікалай Аляксандравіч**, н. ў 1924, на фронце з 26.12.1944, радавы Войска Польскага в/ч 29179 «А», прапаў без вестак у красавіку 1945.

**РАЦЬКАВІЧ Аляксей Мікалаевіч**, н. ў 1922, радавы, загінуў 2.3.1945.

Помнік землякам у в. Порплішча.

**РАЦЬКАВІЧ Васіль Сідаравіч**, н. ў 1922, у Чырвонай Арміі з ліпеня 1944, радавы 1201-га сп 354-й гв. Калінкавіцкай сд, загінуў 4.10.1944 каля в. Буды-Пабылкоўскія Варшаўскага ваяв., Польшча.

**РАЦЬКАВІЧ Дзмітрый Іванавіч**, н. ў 1923, радавы 539-га сп 108-й Бабруйскай сд, прапаў без вестак 5.10.1944.

**РАЦЬКАВІЧ Ігнат Андрэевіч**, н. ў 1914, радавы, памёр ад ран 17.1.1945 ва Усх. Прусіі.

ВЁСКА МІХЛОЎШЧЫНА (не існуе)

**ЯЦКЕВІЧ Аляксандр Мацвеевіч**, радавы 136-га сп 97-й сд, загінуў 16.4.1945 ва Усх. Прусіі.

ВЁСКА ПОРПЛІШЧА

**АЛІНОЎСКІ Уладзімір Сцяпанавіч**, н. ў 1921, у Чырвонай Арміі з ліпеня 1944, радавы 72-га сп 321-й сд, загінуў 4.2.1945 ва Усх. Прусіі.

**КАЖАРНОВІЧ Эдвард Мацвеевіч**, н. ў 1923, у Чырвонай Арміі з 18.8.1944, радавы в/ч 52176, памёр ад ран 13.5.1945 у Польшчы.

**КУРЦЭВІЧ Station Браніслаў Казіміравіч**, н. ў 1912, радавы, загінуў 1.5.1945 у Германіі.

**МАЖАЙ Канстанцін Майсеевіч**, памёр ад ран 1.6.1945 у эвакашпіталі № 2019 у Германіі.

**ПАНАСЕВІЧ Іранім Нікадзімавіч**, радавы, памёр ад ран 25.4.1945 у амсб № 341, пахаваны ў г. Костшын, Польшча.

**СТРАЛКОЎСКІ Іван Уладзіміравіч**, н. ў 1923, у Чырвонай Арміі з ліпеня 1944, радавы 74-га сп 441-й сд, загінуў 25.1.1945 каля г. Эльбланг, Польшча.

**ШКЕЛКА Вікенцій Мікалаевіч**, н. ў 1918, у Чырвонай Арміі з верасня 1939, радавы, прапаў без вестак у ліпені 1944.

**ШКЕЛКА Уладзімір Мікалаевіч**, н. ў 1922, на фронце з 28.7.1944, радавы 37-га пп 7-й пд 2-й А Войска Польскага, прапаў без вестак у красавіку 1945.

**ЮШКЕВІЧ Лявон Станіслававіч**, н. ў 1926, у Чырвонай Арміі са жніўня 1944, гв. радавы 135-га гв. сп 46-й гв. сд 10-й А, прапаў без вестак 26.1.1945.

ВЁСКА ПЯТРОВІЧЫ

**ЗАРЭМБА Уладзіслаў Антонавіч**, н. ў 1924, у Чырвонай Арміі з 16.7.1944, радавы в/ч 52224, прапаў без вестак у 1945.

**КУХТА Іосіф Аляксандравіч**, н. ў 1918, у Чырвонай Арміі з верасня 1940, радавы, прапаў без вестак.

ВЁСКА РАЁЎКА

**КУРТА Уладзімір Антонавіч**, н. ў 1919, радавы, прапаў без вестак у маі 1945.

**РУНДЗЯ Іосіф Карпавіч**, у Чырвонай Арміі са жніўня 1944, радавы, прапаў без вестак у сакавіку 1945 у Польшчы.

ВЁСКА УЗДЗЕЎШЧЫНА (не існуе)

**СЦЕФАНОВІЧ Станіслаў Тадэвушаў**, радавы Войска Польскага в/ч 02037, прапаў без вестак 10.5.1945.

ВЁСКА ЧАЧУКІ

**ЧАЧУКОВІЧ Уладзімір Сцяпанавіч**, н. ў 1923, у Чырвонай Арміі з 24.7.1944, радавы в/ч 23803 «К», прапаў без вестак у красавіку 1945 у Берліне, Германія.

ВЁСКА ШАНТАРАЎШЧЫНА

**СІНЦА Іосіф Іосіфавіч**, н. ў 1914, на фронце з ліпеня 1944, радавы 12-й арс 5-й пд Войска Польскага в/ч 62233, прапаў без вестак 21.4.1945 у Берліне, Германія.

**СІНІЦА Мар'ян Іосіфавіч**, н. ў 1919, у Чырвонай Арміі з мая 1941, радавы, прапаў без вестак у верасні 1944.

СІТЦАЎСКІ СЕЛЬСАВЕТ

ВЁСКА АСОНАВІЧЫ (не існуе)

**БЕЛЬСКІ Франц Іванавіч**, н. ў 1925, у Чырвонай Арміі са жніўня 1944, радавы 277-га Карэльскага Чырванасцяжнага сп 175-й Уральска-Ковельскай сд, памёр ад ран 10.11.1944 у амсб № 104, пахаваны ў в. Маркі Варшаўскага ваяв., Польшча.

ВЁСКА ВАЙТОВІЧЫ

**КАРЭНЬКА Іван Іосіфавіч**, н. ў 1919, у Чырвонай Арміі з кастрычніка 1940, служыў у г. Адэса, радавы, прапаў без вестак у кастрычніку 1944.

**ШЫЛЬКО Вацлаў Станіслававіч**, н. ў 1919, на фронце з ліпеня 1944, радавы Войска Польскага в/ч 83789, памёр ад ран 15.5.1945, пахаваны каля г. Дрэздэн, Германія.

ВЁСКА ВОЛКАВА (не існуе)

**КАВАЛЁЎ Ігнат Арсенцьевіч**, н. ў 1900, радавы 371-га Брэсцкага сп 130-й сд, загінуў 26.4.1945 у Германіі.

ВЁСКА ДЗЯДКІ

**БАДУН Канстанцін Стафанавіч**, н. ў 1911, радавы, памёр ад ран 17.9.1944.

**ГЛЫМУШКА Аляксей Міхайлавіч**, н. ў 1912, радавы 419-га мінп, загінуў 17.4.1945 у Германіі.

**КУРДЗЕКА Канстанцін Іванавіч**, н. ў 1919, у Чырвонай Арміі з верасня 1940, радавы 1631-га сп, прапаў без вестак у кастрычніку 1944.

**КУРДЗЕКА Пётр Іосіфавіч**, н. ў 1922, радавы, прапаў без вестак у 1943.

**КУРЭЦ Пётр Іванавіч**, н. ў 1920, радавы, прапаў без вестак у 1945.

ВЁСКА ЗАБОРЦЫ

**БУДЗЬКО Альфрэд Браніслававіч**, сяржант в/ч 63444, загінуў 12.2.1945 у Германіі.

**МАТОШКА Станіслаў Паўлавіч**, н. ў 1917, на фронце з 28.7.1944, радавы Войска Польскага в/ч 53207 «А», прапаў без вестак у верасні 1944.

**РАМАНОЎСКІ Франц Іосіфавіч**, на фронце з ліпеня 1944, радавы 13-га пп Войска Польскага в/ч 65510, загінуў 24.4.1945 каля г. Роттэнбург, Германія.

ВЁСКА КАБЯКІ (не існуе)

**КАРПОВІЧ Уладзімір Ільіч**, н. ў 1909, радавы, прапаў без вестак у 1945.

ВЁСКА КЛІМАНЦОВА (не існуе)

**БОЖАЛКА Георгій Сцяпанавіч**, н. ў 1901, у Чырвонай Арміі з ліпеня 1944, сяржант 584-га сп 199-й Смаленскай сд в/ч 14080, загінуў 23.4.1945 у Германіі.

**КРУК Віктар Нікадзімавіч**, н. ў 1923 у в. Дзеркаўшчына Глыбоцкага р-на Віцебскай вобл., у Чырвоную Армію прызваны 22.7.1944 Докшыцкім РВК, радавы Войска Польскага в/ч 83739 «Е», прапаў без вестак у красавіку 1945.

ВЁСКА КУРДЗЕКІ

**ЗЕЛЯНКЕВІЧ Браніслаў Францавіч**, н. ў 1909, на фронце з ліпеня 1944, радавы Войска Польскага в/ч 33789, загінуў 27.4.1945 каля г. Дрэздэн, Германія.

**КМІТА Іван Іосіфавіч**, н. ў 1909, радавы, прапаў без вестак.

**РУМСЕВІЧ Баляслаў Іосіфавіч**, н. ў 1919, на фронце з ліпеня 1944, радавы, прапаў без вестак у 1945.

ВЁСКА ЛІСАВІЧЫ

**ВОЛАХ Іван Іосіфавіч**, радавы, прапаў без вестак у 1945.

**ГЕРКО Вацлаў Міхайлавіч**, н. ў 1918, у Чырвонай Арміі з 1941, радавы, прапаў без вестак у 1941.

**ПАЛЯНСКІ Часлаў Вацлававіч**, н. ў 1924, на фронце з ліпеня 1944, капрал, камандзір аддзялення сувязі 47-га ап 2-й ад Войска Польскага, загінуў 27.4.1945 у Чэхаславакіі.

ВЁСКА МАКАРАВІЧЫ

**ПАЛАЧАНІН Міхаіл Іванавіч**, н. ў 1912, радавы 14-га ад 21-й мінбр, загінуў 20.4.1945 каля г. Штраусберг, Германія.

ВЁСКА МАЛЫЯ СІТЦЫ

**ПЛЮТА Юльян Уладзіміравіч**, н. ў 1926, на фронце з ліпеня 1944, радавы Войска Польскага в/ч 83689, загінуў 29.4.1945, пахаваны ў г. Згажэлец, Польшча.

ВЁСКА НОВАЯ ВЁСКА

**ВОЙНІЧ Вікенцій Антонавіч**, н. ў 1919, радавы, прапаў без вестак у 1944.

**МАКІСАЎ Яўген Уладзіміравіч**, н. ў 1924 у Маскве, у Чырвонай Арміі з 1941, сяржант, прапаў без вестак у кастрычніку 1944.

**МАСЛОЎСКІ Антон Канстанцінавіч**, н. ў 1909, на фронце з ліпеня 1944, радавы 13-га пп Войска Польскага, загінуў 22.4.1945 каля г. Роттэнбург, Германія.

**ПЛЮТА Пётр Мікалаевіч**, н. ў 1908, на фронце з 5.8.1944, радавы Войска Польскага в/ч 52154, прапаў без вестак у красавіку 1945.

**ЯСЮЛЕВІЧ Віктар Іосіфавіч**, н. ў 1917, у Чырвонай Арміі з 2.5.1944, радавы, прапаў без вестак.

ВЁСКА ПАРАФ'ЯНАВА

**БАРОДЗІЧ Пётр Усцінавіч**, н. ў 1912, радавы, загінуў у лістападзе 1944.

**ВАЛАДКЕВІЧ Адольф Антонавіч**, н. ў 1912, у Чырвонай Арміі з 1941, радавы, прапаў без вестак у 1941.

**ДЗЕМЯШЧОНАК Леанід Міхайлавіч**, н. ў 1907, лейтэнант, прапаў без вестак у 1944.

**ЖОГЛА Уладзімір Вікенцьевіч**, н. ў 1923 у в. Станіслаўцы, у Чырвонай Арміі з ліпеня 1944, радавы, прапаў без вестак у красавіку 1945.

**ЖУКАЎ Іван Міхайлавіч**, н. ў 1907, радавы 1201-га сп 354-й Калінкавіцкай сд, загінуў 4.10.1944 у Варшаўскім ваяв., Польшча.

**КВАЧ Вікенцій Ігнатавіч**, н. ў 1922 у в. Бярозаўка, у Чырвонай Арміі з 16.7.1944, радавы в/ч 19291, прапаў без вестак у красавіку 1945.

**КВАЧ Восіп Ігнатавіч**, н. ў 1919 у в. Бярозаўка, у Чырвонай Арміі з верасня 1940, радавы 110-га сп, прапаў без вестак у лістападзе 1944.

**ЛАПКОЎСКІ Міхаіл Іосіфавіч**, н. ў 1907, у Чырвонай Арміі з ліпеня 1944, радавы, прапаў без вестак у 1944.

**ЛІСОЎСКІ Мікалай Мацвеевіч**, радавы, памёр ад хваробы 18.12.1944 у эвакашпіталі № 2939.

**МАЖЭЙ Канстанцін Майсеевіч**, н. ў 1914, радавы, загінуў у 1945 у Германіі.

ВЁСКА ПАРЭЧЧА

**МАТЭЦКІ Станіслаў Антонавіч**, н. ў 1926, на фронце з ліпеня 1944, радавы, прапаў без вестак у 1945.

ВЁСКА ПАЎЛОВІЧЫ (не існуе)

**КАРОСЦІК Уладзіслаў Юльянавіч**, на фронце з ліпеня 1944, радавы 13-га пп Войска Польскага в/ч 65510, загінуў 15.9.1944.

ВЁСКА ПЛІСКІ

**БУДЗІЧ Іван**, н. ў 1915, у Чырвонай Арміі з 1941, радавы, прапаў без вестак у 1943.

**ВОЙНІЧ Іван Сільвестравіч**, н. ў 1911, радавы 293-га гв. сп 96-й гв. Іллавайскай сд, загінуў 13.4.1945, пахаваны ў г. Мамонава Калінінградскай вобл.

**ГАРДЗЭЛЬ Аляксандр Іванавіч**, радавы, загінуў 27.12.1944 у Венгрыі.

**ГЛЫМУШКА Вячаслаў Нікадзімавіч**, н. ў 1923, у Чырвонай Арміі з ліпеня 1944, радавы 33-га сп 81-й сд, памёр ад ран 27.12.1944 у эвакашпіталі № 2942, пахаваны ў г. Хатван, Венгрыя.

**ГРЫГАРОВІЧ Вячаслаў Іосіфавіч**, н. ў 1915, у Чырвонай Арміі з мая 1941, радавы, прапаў без вестак.

**КАЗЯК Іван Іосіфавіч**, н. ў 1901, у Чырвонай Арміі са жніўня 1944, радавы 1212-га сп 364-га сд, загінуў 12.2.1945 у г. Каліш-Паморскі, Польшча.

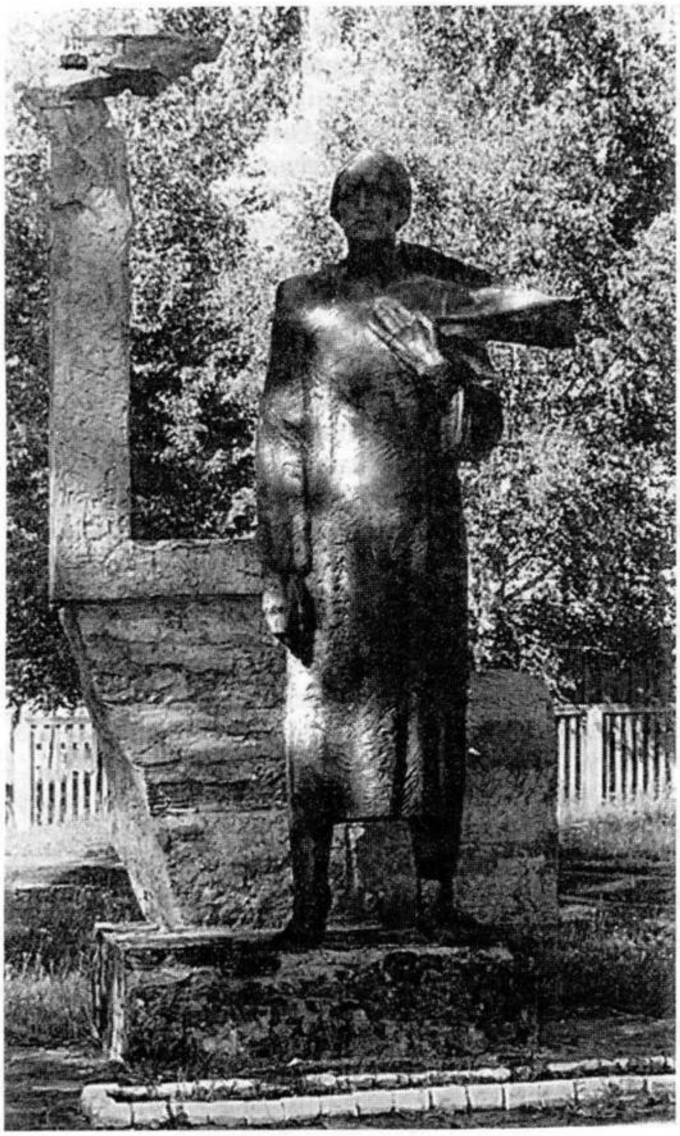

Помнік землякам у в. Сітцы.

**КАЗЯК Уладзімір Сцяпанавіч**, н. ў 1918, у Чырвонай Арміі з 1941, радавы, прапаў без вестак.

ВЁСКА РАПЯХІ

**ГАЙДУКЕВІЧ Дзмітрый Іванавіч**, н. ў 1923, радавы 539-га сп 108-й Бабруйскай сд, прапаў без вестак 5.10.1945 у Польшчы.

**ЖАЛЕЙКА Анатоль Іосіфавіч**, н. ў 1912, у Чырвонай Арміі з 1941, радавы, прапаў без вестак у 1941.

**ЖАЛЕЙКА Васіль Аляксандравіч**, н. ў 1924, у Чырвонай Арміі з ліпеня 1944, радавы 444-га сп, загінуў 14.3.1945 каля г. Данцыг, Польшча.

**ЖАЛЕЙКА Віктар Іосіфавіч**, н. ў 1917, у Чырвонай Арміі з 1941, радавы, прапаў без вестак у лістападзе 1944.

**МАСЛОЎСКІ Генрых Іванавіч**, н. ў 1925, у Чырвонай Арміі з ліпеня 1944, радавы, прапаў без вестак у маі 1945.

**ШУМАН Вацлаў Браніслававіч**, н. ў 1909, гв. радавы 1-га гв. Севастопальскага Чырванасцяжнага сп, загінуў 12.2.1945 ва Усх. Прусіі.

ВЁСКА СІТЦЫ

**ГАПОНЕНКА Міхаіл Ягоравіч**, н. ў 1924, у Чырвонай Арміі з ліпеня 1944, радавы, прапаў без вестак 15.4.1945.

**ЖАЛЕЙКА Канстанцін Антонавіч**, радавы 5-й амсбр, загінуў 17.3.1944 у Мікалаеўскай вобл.

**ЗЯБКО Міхаіл Цімафеевіч**, н. ў 1920, у Чырвонай Арміі з 1941, радавы, прапаў без вестак у 1942.

**КАЗЛОЎ Ігнат Мікалаевіч**, н. ў 1896 у в. Скачыкіна Ярцаўскага р-на Смаленскай вобл., на фронце з 5.7.1941, радавы, прапаў без вестак у верасні 1944.

**КАМЫЛЕВІЧ Серафім Міхайлавіч**, н. ў 1920, у Чырвонай Арміі з ліпеня 1944, радавы, прапаў без вестак у красавіку 1945.

**КУЧЫЦ Вячаслаў Паўлавіч**, н. ў 1921, у Чырвонай Арміі з ліпеня 1944, радавы, прапаў без вестак у красавіку 1945.

**МАЛАНУХІН Пракоп Фядотавіч**, н. ў 1907, радавы 237-га сп Сеўскай сд, загінуў 1.2.1945 ва Усх. Прусіі.

**ПЛЮТА Іван Мацвеевіч**, н. ў 1903, радавы 412-га сп 1-й сд, загінуў 16.3.1945 у Гданьскім ваяв., Польшча.

**ЧАРНЕЦКІ Антон Стафанавіч**, н. ў 1920, у Чырвонай Арміі з ліпеня 1944, радавы, прапаў без вестак у лютым 1945.

ВЁСКА СТАРОЕ СЯЛО

**МАТЭЦКІ Вікенцій Іванавіч**, н. ў 1918, у Чырвонай Арміі з 1941, радавы, прапаў без вестак.

**РУСАК Мікалай Іосіфавіч**, н. ў 1911, сяржант 275-га гв. сп 91-й гв. сд, загінуў 10.12.1944 ва Усх. Прусіі.

**ШАМОВІЧ Станіслаў Дамінікавіч**, н. ў 1903, радавы, прапаў без вестак у 1945.

ВЁСКА ХОДАРАЎКА (не існуе)

**КУРДЗЕКА Браніслаў Пятровіч**, н. ў 1922, на фронце з ліпеня 1944, радавы 30-га пп Войска Польскага, прапаў без вестак 27.4.1945 у Польшчы.

ВЁСКА ЧАРКАСЫ

**АЛЬХІМЁНАК Эдуард Вікенцьевіч**, н. ў 1919, у Чырвонай Арміі з 1941, радавы, прапаў без вестак.

**КУЧЫЦ Антон Ігнатавіч**, н. ў 1912, у Чырвонай Арміі з 1941, радавы, прапаў без вестак.

**СВАРЦЭВІЧ Іван Антонавіч**, н. ў 1918, у Чырвонай Арміі з 13.4.1941, радавы, прапаў без вестак у кастрычніку 1944.

## ТУМІЛАВІЦКІ СЕЛЬСАВЕТ

### ВЁСКА БІРУЛІ

**АНІКОВІЧ Кузьма Іванавіч**, н. ў 1907, з 1943 партызан атрада імя Мядзведзева, з ліпеня 1944 у Чырвонай Арміі, радавы 999-га сп, загінуў 11.8.1944 каля в. Біржай, Літва.

**ХІЛЬКО Аляксандр Венядзіктавіч**, н. ў 1913, радавы 1024-га сп 182-й сд, памёр ад ран 18.3.1945 у амсб № 473 у Германіі.

**ХІЛЬКО Васіль Міхайлавіч**, н. ў 1916, радавы, прапаў без вестак у лістападзе 1944.

**ХІЛЬКО Міхаіл Андрэевіч**, н. ў 1911, радавы в/ч 40275, загінуў 26.3.1945 у г. Аліва, Польшча.

**ХІЛЬКО Павел Антонавіч**, н. ў 1907, у Чырвонай Арміі з 12.7.1944, радавы, прапаў без вестак у верасні 1944.

**ХІЛЬКО Уладзімір Адамавіч**, н. ў 1915, у Чырвонай Арміі са жніўня 1940, матрос в/ч 63536 «Б», прапаў без вестак у кастрычніку 1944.

### ВЁСКА ВЕЦЯРЫ

**АКУЛІЧ Антон Аляксандравіч**, н. ў 1912, радавы в/ч 04445 2-й А, памёр ад ран 17.3.1945 у ппш № 332 у Польшчы.

**АНІКОВІЧ Аляксандр Канстанцінавіч**, н. ў 1919, радавы, прапаў без вестак у кастрычніку 1944.

**ІЎКО Андрэй Сямёнавіч**, н. ў 1908, радавы в/ч 74261, прапаў без вестак у лютым 1945.

**САЙКОВІЧ Мікалай Пятровіч**, н. ў 1911, радавы 242-га сп 104-й сд, загінуў 16.8.1941.

**СКУРАТОВІЧ Адольф Пятровіч**, на фронце са жніўня 1944, радавы Войска Польскага в/ч 52198, загінуў 14.3.1945 каля г. Шчэцін, Польшча.

**ШНІТКО Аляксандр Пятровіч**, н. ў 1913, радавы в/ч 991, прапаў без вестак у верасні 1944.

**ШНІТКО Антон Антонавіч**, н. ў 1915, радавы, загінуў 22.12.1941 у нямецкім палоне ў Аўстрыі.

**ШНІТКО Павел Сцяпанавіч**, н. ў 1915, у Чырвонай Арміі з красавіка 1941, радавы, прапаў без вестак у жніўні 1941.

**ШНІТКО Сямён Пятровіч**, н. ў 1917, радавы, прапаў без вестак у 1945 у Польшчы.

**ШНІТКО Сяргей Іванавіч**, н. ў 1917, радавы, прапаў без вестак у кастрычніку 1944.

**ШНІТКО Сяргей Пятровіч**, н. ў 1907, радавы, прапаў без вестак у 1944.

**ШЭВЕЛЬ Антон Канстанцінавіч**, н. ў 1925, у Чырвонай Арміі са жніўня 1944, радавы, прапаў без вестак у 1944.

**ШЭВЕЛЬ Сцяпан Канстанцінавіч**, н. ў 1904, у Чырвонай Арміі са жніўня 1944, радавы, прапаў без вестак у 1944.

**ШЭВЕЛЬ Фёдар Іванавіч**, н. ў 1917, радавы, прапаў без вестак у верасні 1944.

**ЯЦЫНА Міхаіл Вікенцьевіч**, н. ў 1926, радавы 1240-га Выбаргскага сп 372-й Наўгародскай сд, загінуў 9.3.1945 у Польшчы.

### ВЁСКА ГІЧАНЦЫ

**ВАЙЦЯХОВІЧ Дамінік Апалінаравіч**, н. ў 1907, у Чырвонай Арміі з ліпеня 1944, радавы, ваяваў на 3-м Беларускім фронце, прапаў без вестак.

**РАМАНОВІЧ Іван Міронавіч**, н. ў 1916, радавы 166-га гв. сп 55-й гв. сд, загінуў 25.10.1944 ва Усх. Прусіі.

**САСНОЎСКІ Аляксандр Андрэевіч**, н. ў 1920, радавы 201-га сп 84-й сд, загінуў 24.12.1944 у Венгрыі.

**ШУКЕЛЬ Уладзімір Станіслававіч**, н. ў 1903, у Чырвонай Арміі з ліпеня 1944, радавы 635-га сп 143-й Канатопска-Каросценьскай сд, загінуў 15.10.1944 каля в. Маркі Варшаўскага ваяв., Польшча.

### ВЁСКА ГОРНАВА

**СВАТОК Станіслаў Кузьміч**, н. ў 1919, у Чырвонай Арміі з 23.10.1940, радавы, загінуў у нямецкім палоне 23.1.1942.

### ВЁСКА ДЗЕДЗІНА

**ГАМАНОВІЧ Мікалай Ціханавіч**, н. ў 1919, радавы, прапаў без вестак у 1941.

**КАВАЛЕВІЧ Іосіф Ніканоравіч**, радавы, загінуў 22.11.1944 у Польшчы.

**КАРНІЛОВІЧ Ілья Кірылавіч**, н. ў 1925, у Чырвонай Арміі з ліпеня 1944, гв. радавы, камандзір стралковага аддзялення 59-га гв. сп, памёр ад ран 10.5.1945 у ппш № 2192 у Салдускім р-не, Латвія.

**КАРНІЛОВІЧ Ілья Сямёнавіч**, н. ў 1926, у Чырвонай Арміі з восені 1944, радавы, прапаў без вестак у сакавіку 1945.

**ПАДБЯРЭЗСКІ Іван Сямёнавіч**, н. ў 1919, у Чырвонай Арміі з 25.11.1940, радавы, прапаў без вестак у кастрычніку 1944.

**РУЦЬКО Мікалай Аляксеевіч**, н. ў 1916, у Чырвонай Арміі з 10.8.1944, радавы 1231-га Нёманскага сп 371-й Віцебскай Чырванасцяжнай сд 5-й А, загінуў 16.1.1945, пахаваны ў пас. Заветы Несцераўскага р-на Калінінградскай вобл.

**СІНІЦА Кузьма Канстанцінавіч**, н. ў 1909, радавы, загінуў 8.5.1945 у Латвіі.

**ХАЦЬКО Васіль Пятровіч**, н. ў 1921, у Чырвонай Арміі з ліпеня 1944, радавы 716-га сп 157-й Нёманскай сд, загінуў 26.1.1945, пахаваны ў пас. Міжрэчча Чарняхоўскага р-на Калінінградскай вобл.

**ХАЦЬКО Юльян Багданавіч**, н. ў 1924, у Чырвонай Арміі з ліпеня 1944, радавы, прапаў без вестак у Польшчы.

Помнік воінам-землякам у в. Несцераўшчына.

ЗАСЦЕНАК-МЛЫНОК (не існуе)

**КАЗЛЁНАК Ягор Ягоравіч**, н. ў 1908 у в. Чарніца 1-я, у Чырвонай Арміі з красавіка 1940, служыў у г. Скідзель, прапаў без вестак у кастрычніку 1944.

ВЁСКА НЕСЦЕРАЎШЧЫНА

**ВАСІЛЕВІЧ Іван Аляксандравіч**, н. ў 1912, радавы 286-га сп 90-й сд, загінуў 16.1.1945 у Варшаве, Польшча.

**ВАСІЛЕВІЧ Мікалай Кузьміч**, радавы, прапаў без вестак у кастрычніку 1944.

**ВАСІЛЕВІЧ Мікалай Мікалаевіч**, сяржант, прапаў без вестак у кастрычніку 1944.

**ВАСІЛЕВІЧ Міхаіл Апанасавіч**, н. ў 1912, радавы 965-га сп 274-й сд, загінуў 23.4.1945 каля в. Фалькінсбург, Германія.

**ЛАПКО Васіль Мікалаевіч**, радавы, прапаў без вестак 23.4.1944.

**МАНУЙЛОВІЧ Піліп Юльянавіч**, н. ў 1904, у Чырвонай Арміі са жніўня 1944, радавы 1199-га сп 354-й Калінкавіцкай сд, памёр ад ран 9.1.1945 у амсб № 443 у Варшаўскім ваяв., Польшча.

**МАНУЙЛОВІЧ Сяргей Юльянавіч**, радавы 227-га сп, загінуў 20.10.1945 у Германіі.

**МАНУЙЛОВІЧ Цімафей Харытонавіч**, н. ў 1905, радавы, прапаў без вестак у студзені 1945.

**ПАРЦЯНКА Мікалай Васілевіч**, радавы 716-га сп 157-й Нёманскай сд, загінуў 25.1.1945 у пас. Міжрэчча Чарняхоўскага р-на Калінінградскай вобл.

**ХІЛЬКО Іван Ціханавіч**, радавы, прапаў без вестак.

**ХІЛЬКО Мікалай Васілевіч**, н. ў 1901, у Чырвонай Арміі са жніўня 1944, радавы, памёр ад ран 15.2.1945 у ппш № 476 у Польшчы.

ВЁСКА ПЕРШАМАЙСК

**ГУШЧЫК Аляксандр Пятровіч**, н. ў 1903, у Чырвонай Арміі з 5.2.1945, радавы в/ч 72421 «А», прапаў без вестак у сакавіку 1945 у Польшчы.

**ШПІКАТ Іван Фёдаравіч**, н. ў 1924, у Чырвонай Арміі з ліпеня 1944, радавы 168-га гв. сп 55-й сд, загінуў 17.2.1945, пахаваны ў пас. Еніна Баграціёнаўскага р-на Калінінградскай вобл.

**ШПІКАТ Стафан Мікалаевіч**, н. ў 1913, у Чырвонай Арміі з 1941, радавы, загінуў у нямецкім палоне 26.10.1941.

ВЁСКА ПЛІТНІЦА

**РАДЗЕВІЧ Антон Феліксавіч**, н. ў 1924, у Чырвонай Арміі з ліпеня 1944, радавы 168-га гв. сп 55-й гв. сд, памёр ад ран 17.2.1945, пахаваны ў пас. Еніна Баграціёнаўскага р-на Калінінградскай вобл.

**ЯКУБАЎ Канстанцін Восіпавіч**, н. ў 1913, радавы, загінуў у нямецкім палоне 26.10.1941.

ВЁСКА РАЧНЫЯ

**ГАМАНОВІЧ Іван Навумавіч**, н. ў 1918, партызан, у Чырвонай Арміі з ліпеня 1944, радавы, прапаў без вестак у 1945 у Карпатах.

**ГАМАНОВІЧ Іван Фадзеевіч**, н. ў 1908, партызан, з 21.7.1944 у Чырвонай Арміі, радавы, прапаў без вестак у маі 1945.

**ГМЫРАК Васіль Аляксандравіч**, н. ў 1910, партызан, у Чырвонай Арміі з ліпеня 1944, радавы, прапаў без вестак у кастрычніку 1944.

**ГУШЧЫК Іван Аляксандравіч**, н. ў 1908, у Чырвонай Арміі з ліпеня 1944, радавы, памёр ад ран 7.8.1944 у амсб № 286.

**КАЗАЧОНАК Мікалай Іванавіч**, н. ў 1913, радавы, прапаў без вестак.

**КАРНІЛОВІЧ Мікіта Васілевіч**, н. ў 1901, партызан, са жніўня 1944 на фронце, радавы, загінуў 26.2.1945, пахаваны ў пас. Нізоўе Гур'еўскага р-на Калінінградскай вобл.

**КРЫПУЛЕВІЧ Дамітрый Раманавіч**, н. ў 1922, партызан, у Чырвонай Арміі з ліпеня 1944, радавы 1108-га сп 331-й сд, загінуў 4.1.1945 у Польшчы.

**ПАДБЯРЭЗСКІ Сяргей Пятровіч**, н. ў 1920, у Чырвонай Арміі з верасня 1944, радавы в/ч 01991 «У», прапаў без вестак у сакавіку 1945.

**ПРАЦУКЕВІЧ Сяргей Якаўлевіч**, н. ў 1909, радавы, загінуў на фронце 11.8.1944.

**СВАТОК Пётр Міхайлавіч**, н. ў 1917, з 1942 партызан бр. імя ЦК КП(б)Б, потым на фронце, радавы в/ч 72577, загінуў 25.4.1945 у Берліне, Германія.

**РУДЗЬКО Сямён Маркавіч**, н. ў 1911, у Чырвонай Арміі з 1941, радавы, служыў у аэрадромным батальёне ў г. Скідзель, прапаў без вестак.

ВЁСКА СТАРАСЕЛЛЕ

**АПАНАСЕВІЧ Мацвей Сяргеевіч**, н. ў 1906, у Чырвонай Арміі з 1941, радавы 941-га сп 265-й Выбаргскай сд, загінуў 16.2.1945 у г. Рэч, Польшча.

**АПАНАСЕВІЧ Пётр Якаўлевіч**, радавы 1099-га сп, загінуў 27.1.1945 ва Усх. Прусіі.

**ГМЫРАК Марк Пятровіч**, н. ў 1908, радавы, загінуў 8.2.1945 ва Усх. Прусіі.

**МАРКАВЕЦ Пётр Дамітрыевіч**, радавы 1099-га сп, загінуў 27.1.1945 ва Усх. Прусіі.

**ПОТЭС Пётр Мікалаевіч**, радавы, прапаў без вестак.

**СЫТА Міхаіл Раманавіч**, н. ў 1927, радавы, прапаў без вестак у 1945.

**СЫТА Уладзімір Раманавіч**, н. ў 1923, партызан бр. імя ЦК КП(б)Б, з ліпеня 1944 на фронце, ст. сяржант, камандзір роты станковых кулямётаў в/ч 20740 «Т», прапаў без вестак.

ВЁСКА СТАРЫНА

**ГАЎРЫЛОВІЧ Рыгор Пятровіч**, н. ў 1922, радавы, прапаў без вестак у 1943.

**КАВАЛЁЎ Сяргей Фёдаравіч**, н. ў 1907, радавы, прапаў без вестак у 1945 у Германіі.

**КАВАЛЁЎ Уладзімір Несцеравіч**, н. ў 1918, радавы, прапаў без вестак.

**КАВАЛЁЎ Фёдар Захаравіч**, н. ў 1907, са жніўня 1944 радавы в/ч 84194, прапаў без вестак у верасні 1944.

**МАЛАШОНАК Фёдар Сідаравіч**, н. ў 1920, радавы, прапаў без вестак у 1944.

ВЁСКА СЦЕНКА (не існуе)

**ДАЙЛІДОВІЧ Дзмітрый Даянісавіч**, радавы 1101-га сп 326-й сд, загінуў 25.2.1945 у Польшчы.

**СІНІЦА Васіль Яфімавіч**, радавы, загінуў 28.3.1945 у Польшчы.

**СКУРАТ Сяргей Севасцьянавіч**, н. ў 1903, у Чырвонай Арміі з ліпеня 1944, радавы 1201-га сп 354-й Калінкавіцкай сд, загінуў 15.1.1945 у Варшаўскім ваяв., Польшча.

Помнік землякам у в. Таргуны. 1967 г.

**ТАЛІПУХА Вітольд Францавіч**, радавы Войска Польскага в/ч 83982, загінуў 27.4.1945 у пас. Ранца, Польшча.

ВЁСКА ТАРГУНЫ

**ВАРАНКОВІЧ Канстанцін Андрэевіч**, н. ў 1915, у Чырвонай Арміі з 1.4.1941, радавы, загінуў у нямецкім палоне 28.10.1941.

**ГУШЧЫК Сяргей Піліпавіч**, н. ў 1915, у Чырвонай Арміі з мая 1941, радавы, служыў у аэрадромным батальёне ў Беластоцкай вобл., прапаў без вестак у лістападзе 1944.

**ДОРЦ Аляксандр Мікалаевіч**, н. ў 1903, у Чырвонай Арміі са жніўня 1944, радавы 1070-га сп 313-й Петразаводскай сд 19-й А, загінуў 12.3.1945, памёр ад ран у Германіі.

**ДОРЦ Міхаіл Паўлавіч**, н. ў 1925, у Чырвонай Арміі з 19.7.1944, радавы в/ч 06669 «І», прапаў без вестак у лютым 1945.

**КІШЭНЯ Іван Рыгоравіч**, н. ў 1911, радавы 314-га сп 46-й сд, загінуў 28.3.1945 у г. Праўст, Польшча.

**КІШЭНЯ Сяргей Барбаравіч**, н. ў 1914, у Чырвонай Арміі з красавіка 1941, служыў у аэрадромным батальёне ў Беластоцкай вобл., прапаў без вестак у кастрычніку 1944.

**КОРСУН Пётр Аляксеевіч**, н. ў 1906, у Чырвонай Арміі са жніўня 1944, гарматны нумар, радавы 1070-га сп 313-й Петразаводскай сд 19-й А, загінуў 27.3.1945 у г. Гдыня, Польшча.

**МАЙСЯЁНАК Аляксандр Фёдаравіч**, н. ў 1915, у Чырвонай Арміі з мая 1941, радавы, служыў у аэрадромным батальёне в/ч 47 «Б» у Беластоцкай вобласці, прапаў без вестак у верасні 1944.

**ЛІННІК Васіль Васілевіч**, н. ў 1912, у Чырвонай Арміі з красавіка 1941, радавы, загінуў у нямецкім палоне 30.1.1942.

**МАЛЮЖАНЕЦ Васіль Віктаравіч**, н. ў 1911, у Чырвонай Арміі з 13.11.1944, радавы в/ч 14021 «В», прапаў без вестак у сакавіку 1945.

Помнік землякам у в. Тумілавічы.

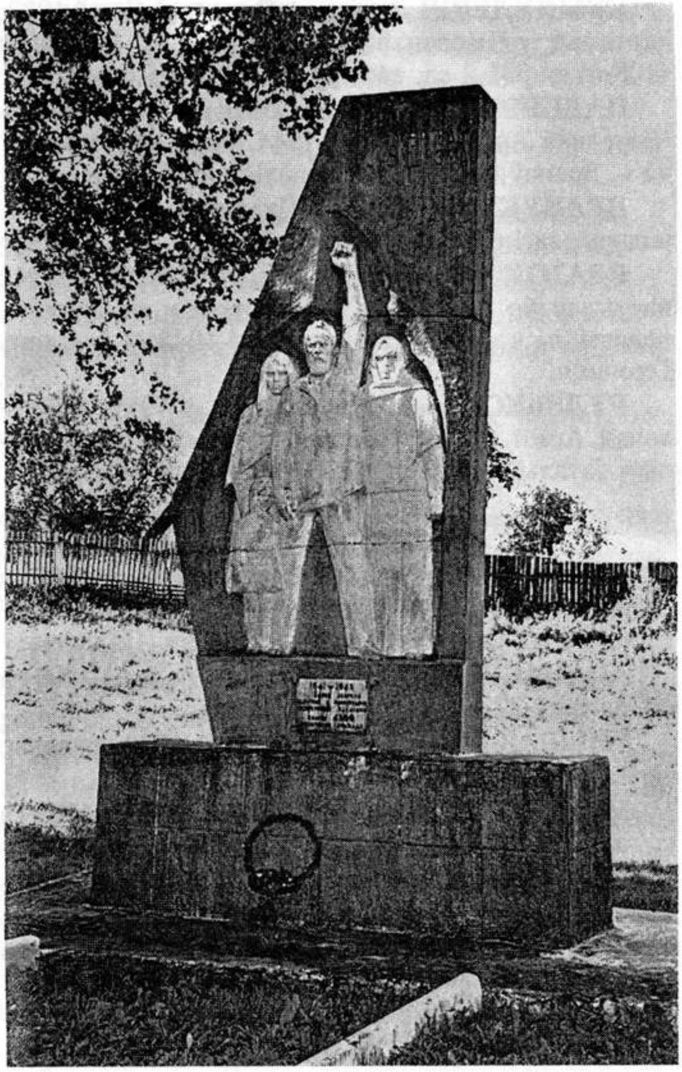

Помнік на магіле ахвяр фашызму ў г. Докшыцы. 1968 г.

**МАЛЮЖАНЕЦ Васіль Нічыпаравіч**, н. ў 1923, у Чырвонай Арміі са жніўня 1944, радавы в/ч 71655, прапаў без вестак у лютым 1945.

**МАЛЮЖАНЕЦ Іван Фадзеевіч**, н. ў 1900, у Чырвонай Арміі з ліпеня 1944, радавы 1236 сп 372-й Наўгародскай сд, памёр ад ран 7.3.1945 у ппш № 2226 у Гданьскім ваяв., Польшча.

**МАЛЮЖАНЕЦ Іван Фёдаравіч**, н. ў 1906, у Чырвонай Арміі са жніўня 1944, радавы, прапаў без вестак у маі 1945.

**МАЛЮЖАНЕЦ Пётр Сцяпанавіч**, н. ў 1918, радавы, прапаў без вестак у верасні 1944.

**МАЛЮЖАНЕЦ Рыгор Сцяпанавіч**, н. ў 1900, у Чырвонай Арміі з ліпеня 1944, радавы 1240-га Выбаргскага сп 372-й Наўгародскай сд, загінуў 31.1.1945 ва Усх. Прусіі.

**МАСКАЛЁНАК Андрэй Прохаравіч**, н. ў 1904, у Чырвонай Арміі з ліпеня 1944, радавы 1236-га Выбаргскага сп 372-й Наўгародскай сд, загінуў 21.3.1945 у г Любава, Польшча.

**МАСКАЛЁНАК Васіль Герасімавіч**, н. ў 1921, у Чырвонай Арміі з ліпеня 1944, радавы в/ч 29070, прапаў без вестак у красавіку 1945.

**МАСКАЛЁНАК Фёдар Іванавіч**, н. ў 1917, радавы в/ч 12231, пахаваны ў г. Гразавец Валагодскай вобл.

**МАСКАЛЁНАК Фёдар Прохаравіч**, н. ў 1912 у Чырвонай Арміі з ліпеня 1944, радавы 1238-га Выбаргскага сп 372-й Наўгародскай сд, загінуў 31.1.1945 ва Усх. Прусіі.

**НАЙДЗЯНОВІЧ Аляксандр Іванавіч**, н. ў 1924, у Чырвонай Арміі з ліпеня 1944, радавы 1238-га Выбаргскага сп 372-й Наўгародскай сд, загінуў 22.1.1945 ва Усх. Прусіі.

**НАЙДЗЯНОВІЧ Уладзімір Рыгоравіч**, н. ў 1925, у Чырвонай Арміі са жніўня 1944, радавы 168-га гв. сп 55-й сд, памёр ад ран 9.2.1945 у мсб № 444, пахаваны ў пас. Домнава Праўдзінскага р-на Калінінградскай вобл.

**ТРУС Мікалай Мікалаевіч**, н. ў 1900, у Чырвонай Арміі з ліпеня 1944, радавы в/ч 29070, прапаў без вестак у красавіку 1945 у г. Берлін, Германія.

**ТРУС Уладзімір Сямёнавіч**, н. ў 1905, у Чырвонай Арміі са жніўня 1944, радавы 1070-га сп 313-й Петразаводскай сд 19-й А, загінуў 20.3.1945 каля г. Гдыня, Польшча.

**ТРУС Яфім Паўлавіч**, н. ў 1915, ваенны тэхнік 2-га ранга, прапаў без вестак 17.1.1942.

**ЮХНЕВІЧ Уладзімір Пятровіч**, н. ў 1924, у Чырвонай Арміі з ліпеня 1944, яфрэйтар 1260-га сп, загінуў 20.1.1945 каля г. Астралэнка, Польшча.

ВЁСКА ТРАСЦЯНІЦА

**СІНІЦА Рыгор Антонавіч**, н. ў 1899, у Чырвонай Арміі са жніўня 1944, радавы 1236-га Выбаргскага сп 372-й Наўгародскай сд, памёр 28.2.1945 у амсб № 463, пахаваны ў в. Варлошна, Польшча.

**СІНІЦА Ягор Багданавіч**, радавы, прапаў без вестак.

ВЁСКА ТУМІЛАВІЧЫ

**ПЕТРАШОНАК Аляксандр Іосіфавіч**, н. ў 1918, у Чырвонай Арміі з 4.5.1941, радавы, прапаў без вестак у ліпені 1944.

**ШЧАСНОВІЧ Аляксандр Фадзеевіч**, радавы 1229-га сп 371-й Віцебскай Чырванасцяжнай сд 5-й А, загінуў 19.4.1945, пахаваны ў пас. Канстанцінаўка Гур'еўскага р-на Калінінградскай вобл.

**ШЭКА Міхаіл Нічыпаравіч**, н. ў 1921, на фронце з ліпеня 1944, радавы, прапаў без вестак у 1945.

**ШЭКА Сцяпан Іванавіч**, н. ў 1922, у Чырвонай Арміі з ліпеня 1944, радавы в/ч 65510, прапаў без вестак у 1944 у Германіі.

**ШЭКА Сяргей Іванавіч**, н. ў 1920, радавы 713-га сп 171-й сд, загінуў 2.3.1945 у Германіі.

ВЁСКА ЧАРНІЧКА

**ВАСІЛЕВІЧ Іван Рыгоравіч**, н. ў 1925, у Чырвонай Арміі з верасня 1944, радавы в/ч 59828, прапаў без вестак у красавіку 1945.

Ш.Д.Левін.

**ПАДБЯРЭЗСКА Фёдар Лукіч**, н. ў 1908, з 1943 у партызанскім атрадзе імя Аляксеева, з ліпеня 1944 у Чырвонай Арміі, радавы 938-га сп, загінуў 21.9.1944 у г. Рыга, Латвія.

**ШНІТКО Уладзімір Дзмітрыевіч**, н. ў 1918, мал. сяржант, прапаў без вестак у кастрычніку 1944.

ВЁСКА ШАЛАШЫ

**АНІКОВІЧ Міхаіл Мітрафанавіч**, н. ў 1912, яфрэйтар, загінуў 19.9.1944 пад Варшавай, Польшча.

**ВАСІЛЕВІЧ Іван Васілевіч**, н. ў 1910, у Чырвонай Арміі з 1941, радавы, прапаў без вестак.

**ХІЛЬКО Віталь Навумавіч**, н. ў 1915, у Чырвонай Арміі з 1941, радавы, прапаў без вестак.

# Партызаны, падпольшчыкі, асобы, якія садзейнічалі партызанскаму руху, члены іх сем'яў і мірныя жыхары — ахвяры фашысцкага тэрору

## ГОРАД ДОКШЫЦЫ

**БЯРЗОН Арон Мендалевіч**, н. ў 1915, партызан 4-й бр., прапаў без вестак 6.6.1944.

**ВЫСОЦКІ Браніслаў Адамавіч**, н. ў 1918, партызан 1-й Антыфашысцкай бр., прапаў без вестак у 1944.

**ГЕМБІЦКІ Хасан**, н. ў 1922, партызан 1-й Антыфашысцкай бр., прапаў без вестак 4.5.1944 у час прарыву блакады ва Ушацкім р-не Віцебскай вобл.

**ГРЫБОВІЧ Мікалай Адамавіч**, н. ў 1923, партызан 1-й Антыфашысцкай бр., загінуў 4.5.1944 у час прарыву блакады ва Ушацкім р-не Віцебскай вобл.

**КАРОНЧЫК Яўген Іванавіч**, н. ў 1927, партызан 1-й Антыфашысцкай бр., загінуў 5.3.1944. Пахаваны ў в. Афераўшчына Ушацкага р-на Віцебскай вобл.

**КОКАР Міхаіл Антонавіч**, н. ў 1910, партызан 1-й Антыфашысцкай бр., прапаў без вестак 4.5.1944 у час прарыву блакады ва Ушацкім р-не Віцебскай вобл.

**ЛЕБЕДЗЬ Ібрагім Аляксандравіч**, партызан, загінуў 25.9.1943.

**ЛЕВІН Шэпсель Давыдавіч**, расстраляны ў 1941.

## ГАРАДСКІ ПАСЁЛАК БЯГОМЛЬ

Жыхары гарадскога пасёлка загублены ў час карнай аперацыі «Котбус» 31.5.1943.

**АКУЛЕВІЧ Мар'ян**, расстраляны ў кастрычніку 1941.

М.Я.Аўчыннікаў.

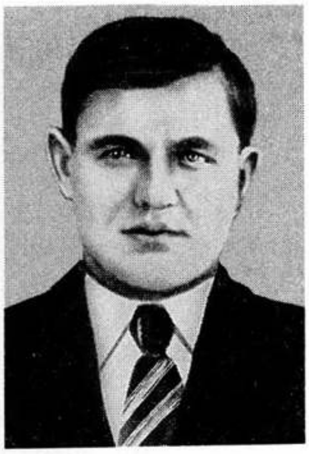

В.М.Гайдук.

**АКУЛЕВІЧ Уладзімір**, расстраляны ў кастрычніку 1941.

**АЛЕКСАНДРОВІЧ Міхаіл Ібрагімавіч**, н. ў 1936.

**АПЕТ Алена Іванаўна**, н. ў 1934.

**АПЕТ Ніна Іванаўна**, н. ў 1937.

**АЎЧЫННІКАЎ Міхаіл Якаўлевіч**, партызан бр. «Жалязняк», загінуў 19.12.1942.

**БАРАН Анатоль Уладзіміравіч**, н. ў 1884.

**БАРАН Варвара Еўдакімаўна**, н. ў 1892.

**БАРАН Віктар Міронавіч**, н. ў 1910, партызан бр. «Жалязняк», загінуў 30.1.1944 г. Пахаваны ў г.п. Свір Мядзельскага р-на Мінскай вобл.

**БАРАН Еўдакія Іосіфаўна**, н. ў 1920.

**БАРАН Еўдакія Сяргееўна**, н. ў 1932.

**БАРАН Іван Віктаравіч**, н. ў 1937.

**БАРАН Іван Сяргеевіч**, н. ў 1939.

**БАРАН Ірына Антонаўна**, н. ў 1917.

**БАРАН Ксенія Паўлаўна**, н. ў 1869.

**БАРАН Лідзія**, н. ў 1918.

**БАРАН Макар Васілевіч**, н. ў 1896.

**БАРАН Марыя Венядзіктаўна**, н. ў 1917.

**БАРАН Марыя Пятроўна**, н. ў 1906.

**БАРАН Марыя Сяргееўна**, н. ў 1927.

**БАРАН Міхаіл Васілевіч**, н. ў 1941.

**БАРАН Надзея**, н. ў 1908, і яе 3 дзяцей.

**БАРАН Настасся Фёдараўна**, н. ў 1913.

**БАРАН Ніна Васілеўна**, н. ў 1943.

**БАРАН Нэля Васілеўна**, н. ў 1939.

**БАРАН Таццяна Віктараўна**, н. ў 1939.

**БАРАН Уладзімір**, н. ў 1934.

**БАЦЭКА Варвара**, н. ў 1892.

**БАЦЭКА Якаў Васілевіч**, н. ў 1888.

**БУЛАНДА Фёдар Аксенцевіч**, н. ў 1919 у в. Гарэлы Луг Барысаўскага р-на Мінскай вобл., загадчык Бягомльскай сталовай, са жніўня 1941 член Бягомльскай партыйна-камсамольскай падпольнай арг-цыі, расстраляны ў чэрвені 1942 г.

**ВАССЭРМАН**, яго жонка і 3 дзяцей расстраляны ў кастрычніку 1941.

**ВЕРХАВОДКА Іван Канстанцінавіч**, н. ў 1922, партызан атрада Нянахава бр. імя Калініна, загінуў 8.6.1943 у Гродзенскай вобл.

**ГАЙДУК Васіль Міхайлавіч**, н. ў 1904, удзельнік савецка-фінляндскай вайны 1939—40, узнагароджаны ордэнам Чырвонай Зоркі, партызан 5-га атрада бр. «Жалязняк». Загінуў 15.9.1943 каля в. Саланое Вілейскага р-на Мінскай вобл. Пахаваны ў г.п. Бягомль.

**ГАЛАВАШКА Настасся Паўлаўна**, н. ў 1916, расстраляна ў 1944.

**ГАНЧАР Уладзімір Юр'евіч**, н. ў 1923, партызан бр. «Жалязняк», загінуў у 1942.

**ГЕЙЛЕР Берта** і яе 3 дзяцей загублены ў кастрычніку 1941.

**ГЕЙЛЕР Машля Залманаўна**, загублена ў кастрычніку 1941.

**ГЕЙЛЕР Яўгенія Ф.**, загублена ў кастрычніку 1941.

**ГЕРАСІМЁНАК Аляксей Рыгоравіч**, н. ў 1890.

**ГЕРАСІМЁНАК Вольга Аляксандраўна**, н. ў 1925, расстраляна ў 1944.

**ГЕРАСІМЁНАК Вольга Апанасаўна**, н. ў 1889.

**ГЕРАСІМЁНАК Галіна Лукінічна**, н. ў 1941.

**ГЕРАСІМЁНАК Дарафей Фёдаравіч**, н. ў 1896.

**ГЕРАСІМЁНАК Дар'я Аляксандраўна**, н. ў 1900.

**ГЕРАСІМЁНАК Дзмітрый Фёдаравіч**, н. ў 1886.

**ГЕРАСІМЁНАК Леанід Дзмітрыевіч**, н. ў 1930.

**ГЕРАСІМЁНАК Мікалай Дарафеевіч**, н. ў 1928.

**ГЕРАСІМЁНАК Ніна Дзмітрыеўна**, н. ў 1932.

**ГЕРАСІМЁНАК Пётр Антонавіч**, н. ў 1918, малодшы сяржант, палітрук узвода партызанскага атрада бр. «Жалязняк», загінуў 15.1.1944. Пахаваны ў г.п. Бягомль.

**ГЕРАСІМЁНАК Якаў Піліпавіч**, н. ў 1901, партызан бр. «Жалязняк», загінуў у 1944.

**ГЕРЧЫК Марк Абрамавіч**, расстраляны ў кастрычніку 1941.

**ГІТЛІН Ізраіль**, расстраляны ў кастрычніку 1941.

**ГІТЛІН Леанід Сролевіч**, расстраляны ў кастрычніку 1941.

**ГІТЛІН Сроль Шмуйлавіч**, расстраляны ў кастрычніку 1941.

**ГІТЛІНА Ада Сролеўна**, расстраляна ў кастрычніку 1941.

**ГІТЛІНА Гіта Давыдаўна**, расстраляна ў кастрычніку 1941.

**ГІТЛІНА Дора Мендалеўна**, расстраляна ў кастрычніку 1941.

**ГІТЛІНА Дора Міхайлаўна**, расстраляна ў кастрычніку 1941.

**ГІТЛІНА Хася Міхайлаўна**, расстраляна ў кастрычніку 1941.

**ГІТЛІНА Эсфіра Сролеўна**, расстраляна ў кастрычніку 1941.

**ГЛАЗКО Аляксей**, н. ў 1870.

**ГЛАЗКО Аўдоцця Міхайлаўна**, н. ў 1880.

**ГЛАЗКО Васіль Аляксеевіч**, н. ў 1930.

**ГЛАЗКО Васіль Мікалаевіч**, н. ў 1941.

**ГЛАЗКО Вольга Аляксееўна**, н. ў 1928.

**ГЛАЗКО Давыд Вікенцьевіч**, н. ў 1901, расстраляны ў 1944.

**ГЛАЗКО Іван Мікалаевіч**, н. ў 1937.

**ГЛАЗКО Мікалай Мікалаевіч**, н. ў 1939.

**ГЛАЗКО Надзея Якаўлеўна**, н. ў 1914.

**ГЛАЗКО Наталля Аляксееўна**, н. ў 1926.

**ГЛАЗКО Сцяпан Ягоравіч**, н. ў 1901, расстраляны ў 1944.

**ГЛАЗКО Ульяна Аляксееўна**, н. ў 1924.

**ГЛАЗКО Ягор Ягоравіч**, н. ў 1912, партызан бр. «Жалязняк», загінуў у 1943.

**ГУРЭВІЧ Лізавета** і яе 2 дзяцей расстраляны ў кастрычніку 1941.

**ГУРЭВІЧ Самуіл Ізраілевіч**, расстраляны ў кастрычніку 1941.

**ДЗЕМІДОВІЧ Мікалай**.

**ДОБКІН Давід Міхайлавіч**, расстраляны ў кастрычніку 1941.

**ДРЫЦ** і 4 члены яго сям'і.

**ЗАЛАТАРЭЎСКАЯ Роза** і яе 2 дзяцей расстраляны ў кастрычніку 1941.

**ЗАЛАТАРЭЎСКІ Арон** і 5 членаў яго сям'і расстраляны ў кастрычніку 1941.

**ЗАРХІН Барыс Моўшавіч**, расстраляны ў кастрычніку 1941.

**ЗАРХІН Беньямін Моўшавіч**, расстраляны ў кастрычніку 1941.

**ЗАРХІН Моўша-Рувін Беньямінавіч**, расстраляны ў кастрычніку 1941.

**ЗАРХІНА Матля**, расстраляна ў кастрычніку 1941.

**ЗАРХІНА Роза Моўшаўна**, расстраляна ў кастрычніку 1941.

**ЗДЭПСКІ Рыгор Герасімавіч**, н. ў 1907, міліцыянер, партызан бр. «Жалязняк», загінуў 29.5.1944. Пахаваны ў в. Берасвёўка.

**КАЖАМЯЧОНАК Міхаіл Іванавіч**, н. ў 1907, партызан бр. «Жалязняк», загінуў у 1943.

**КАЗІНЕЦ Самуіл**, яго жонка **Люта** і 5 членаў сям'і расстраляны ў кастрычніку 1941.

**КАПІЛЕВІЧ Додзік**, расстраляны ў кастрычніку 1941.

**КАРАБАНАВА Фёкла**, н. ў 1914.

Р.Г.Здэпскі.

**КЛЯБАНАВА Ёха Шаламонаўна**, расстраляна ў кастрычніку 1941.

**КОП Поля Ісаеўна**, н. ў 1908, расстраляна ў кастрычніку 1941.

**КУРГАН Акуліна Фёдараўна**, н. ў 1869.

**КАСЦЮКЕВІЧ Аляксандр Іванавіч**, н. ў 1914, бухгалтар калгаса, партызан бр. «Жалязняк», прапаў без вестак 7.6.1944.

**ЛІНІЧ Васіль Прохаравіч**, н. ў 1904.

**ЛІНІЧ Кандрат Васілевіч**, н. ў 1856.

**ЛІЎШЫЦ Іосіф**, яго жонка **Соф'я Навумаўна** і 3 дзяцей расстраляны ў кастрычніку 1941.

**ЛЮТАРЭВІЧ Эмілія Антонаўна**, настаўніца, дэпутат раённага Савета, расстраляна ў кастрычніку 1941.

**МАРКМАН Абрам** і яго жонка расстраляны ў кастрычніку 1941.

**МАРКМАН Арон Мееравіч**, расстраляны ў кастрычніку 1941.

**МАРКМАН Баля** і яе 2 дзяцей расстраляны ў кастрычніку 1941.

**МАРКМАН Баля Герчыкаўна**, расстраляна ў кастрычніку 1941.

**МАРКМАН Віхія**, расстраляны ў кастрычніку 1941.

**МАРКМАН Герчык Абрамавіч**, расстраляны ў кастрычніку 1941.

**МАРКМАН Гіля Рыгораўна**, расстраляна ў кастрычніку 1941.

**МАРКМАН Лазар**, расстраляны ў кастрычніку 1941.

**МАРКМАН Лейзер**, расстраляны ў кастрычніку 1941.

**МАРКМАН Меер Лейбавіч** і 3 члены яго сям'і расстраляны ў кастрычніку 1941.

**МАРКМАН Нахама Аронаўна**, расстраляна ў кастрычніку 1941.

**МАРКМАН Хая Мацвееўна**, настаўніца Бярэзінскай школы, расстраляна ў кастрычніку 1941.



17—415

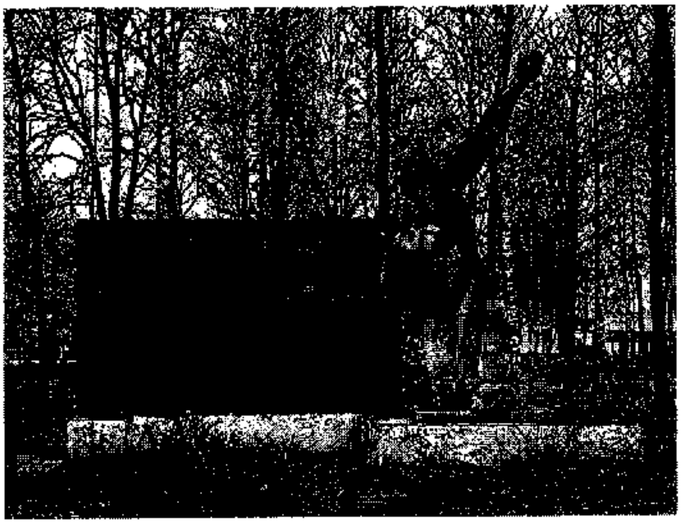

Помнік ахвярам фашызму ў г.п. Бягомль. Скульптар Б.Івонцьеў, архітэктар В.Ткачоў. 1975 г.

**МАХРЭЎСКАЯ Зося**, н. ў 1930, расстраляна ў кастрычніку 1942.

**МАХРЭЎСКАЯ Песя**, н. ў 1890, расстраляна ў кастрычніку 1942.

**МАХРЭЎСКАЯ Тоўбі**, н. ў 1928, расстраляна ў кастрычніку 1942.

**МАХРЭЎСКІ Залман Мендалевіч**, н. ў 1890, расстраляны ў 1942.

**МАХРЭЎСКІ Уладзімір** і 3 члены яго сям'і расстраляны ў 1942.

**МІКУЛІЧ Васіль Васілевіч**, н. ў 1870.

**МІКУЛІЧ Фёдар Андрэевіч**, н. ў 1883.

**МІКУЛІЧ Юрый Васілевіч**, н. ў 1913, расстраляны ў 1944.

**МІХАЙЛАЎ Іван Яфімавіч**, н. ў 1922, партызан бр. «Жалязняк», загінуў у чэрвені 1944. Пахаваны ў в. Вітунічы.

**МУХІН Васіль**, н. ў 1883.

**НАВІЦКІ Антон Іосіфавіч**, н. ў 1906, з 2.5.1943 партызан бр. «Жалязняк», загінуў 3.12.1943. Пахаваны ў в. Нідаль Барысаўскага р-на Мінскай вобл.

**НАРКЕВІЧ Серафім Аляксеевіч**, н. ў 1924, працаваў на заводзе «Бальшавік» у Мінску, партызан бр. «Жалязняк», загінуў у верасні 1943.

**НАРКЕВІЧ Сямён Ігнатавіч**, н. ў 1918.

**НАТАНСОН Міна Абрамаўна**, яе муж і дзіця расстраляны ў кастрычніку 1941.

**ПАНЦЯЛЕЙ Настасся Рыгораўна**, н. ў 1907.

**ПАНЦЯЛЕЙ Ануфрый** і 4 яго дзяцей.

**ПАНЦЯЛЕЙ Ануфрый Сцяпанавіч**, н. ў 1904.

**ПАНЦЯЛЕЙ Ганна**, н. ў 1906.

**ПАНЦЯЛЕЙ Ганна Сцяпанаўна**, н. ў 1918.

**ПАНЦЯЛЕЙ Дзмітрый Паўлавіч**, н. ў 1892.

**ПАНЦЯЛЕЙ Лідзія Парфёнаўна**, н. ў 1930.

**ПАНЦЯЛЕЙ Лідзія Рыгораўна**, н. ў 1907.

**ПАНЦЯЛЕЙ Лявон Мікітавіч**, н. ў 1854.

**ПАНЦЯЛЕЙ Макар Сцяпанавіч**, н. ў 1872.

**ПАНЦЯЛЕЙ Павел Паўлавіч**, н. ў 1928.

**ПАНЦЯЛЕЙ Софія Маркаўна**, н. ў 1908.

**ПАНЦЯЛЕЙ Сцяпан Макаравіч**, н. ў 1908.

**ПАНЦЯЛЕЙ Сцяпан Паўлавіч**, н. ў 1856.

**ПАНЦЯЛЕЙ Сямён Іосіфавіч**, н. ў 1895.

**ПАНЦЯЛЕЙ Хіма Адамаўна**, н. ў 1896.

**ПАПОВА Валянціна**, расстраляна ў кастрычніку 1941.

**ПЕЧАНЬ Андрэй Фёдаравіч**, н. ў 1908, пажарнік, партызан бр. «Жалязняк», загінуў 11.2.1944. Пахаваны ў г.п. Бягомль.

**ПУСТАШЫЛА Васіль Кузьміч**, н. ў 1931.

**ПУСТАШЫЛА Васіль Усцінавіч**, н. ў 1930.

**ПУСТАШЫЛА Ганна Мікалаеўна**, н. ў 1924.

**ПУСТАШЫЛА Іван Міронавіч**, н. ў 1924, партызан 2-й бр. імя Заслонава, загінуў у верасні 1943.

**ПУСТАШЫЛА Кацярына Парфёнаўна**, н. ў 1934.

**ПУСТАШЫЛА Лаўрэнцій Фёдаравіч**, спалены карнікамі 23.5.1943 у г.п. Бягомль.

**РАСКІН**, яго жонка і 2 дзяцей расстраляны ў кастрычніку 1941.

**РАХМАНАЎ Фёдар Іванавіч**, старшыня Бягомльскага райвыканкома, партызан групы Чыстабаева, прапаў без вестак у снежні 1941.

**САДКО Канстанцін Пятровіч**, н. ў 1913, камандзір аддзялення партызанскага атрада бр. «Жалязняк», загінуў 8.6.1944. Пахаваны ў в. Бярозкі.

**САДКО Кацярына Маркаўна**, н. ў 1910, і яе дачка.

**СКУРАТ Уладзімір Уладзіміравіч**, н. ў 1934.

**СТАВЕР Васіль Іванавіч**, н. ў 1930.

**СТАВЕР Васіль Ільіч**, н. ў 1914.

**СТАВЕР Вольга Дзмітрыеўна**, н. ў 1930.

**СТАВЕР Даніла Арцёмавіч**, н. ў 1895.

**СТАВЕР Дзмітрый Сцяпанавіч**, н. ў 1870.

**СТАВЕР Еўдакія Мікалаеўна**, н. ў 1906.

**СТАВЕР Еўдакія Фадзееўна**, н. ў 1878.

**СТАВЕР Ілья Васілевіч**, н. ў 1902.

**СТАВЕР Ілья Іосіфавіч**, н. ў 1870.

**СТАВЕР Кацярына Аляксандраўна**, н. ў 1932.

**СТАВЕР Міхаіл Дзмітрыевіч**, н. ў 1928.

**СТАВЕР Міхаіл Іванавіч**, н. ў 1872.

**СТАВЕР Надзея Аляксандраўна**, н. ў 1927.

**СТАВЕР Прузына**, н. ў 1870.

**СТАВЕР Сцяпан Іванавіч**, н. ў 1932.

**СТАВЕР Уладзімір Ільіч**, н. ў 1928.

**СТАВЕР Фёдар Нікіфаравіч**, н. ў 1897.

**СЦЕРКІНА-РОЙЗЕН Соня**, расстраляна ў кастрычніку 1941.

**ТАРАКАН Уладзімір Юр'евіч**, н. ў 1923, партызан бр. «Жалязняк», загінуў у 1943.

**ТАУБЕС Абрам Янкелевіч**, расстраляны ў кастрычніку 1941.

**ТАУБЕС Ліва Янкелеўна**, расстраляна ў кастрычніку 1941.

**ТАУБЕС Хая Давыдаўна**, расстраляна ў кастрычніку 1941.

**ФІНКІЛЬТШТЭЙН Міра Давыдаўна**, расстраляна ў кастрычніку 1941.

**ФІНКІЛЬТШТЭЙН Міра Саламонаўна**, расстраляна ў кастрычніку 1941.

**ФІНКІЛЬТШТЭЙН Саламон**, н. ў 1933, расстраляны ў кастрычніку 1941.

**ФІНКІЛЬТШТЭЙН Соф'я**, н. ў 1937, расстраляна ў кастрычніку 1941.

**ФІНКІЛЬТШТЭЙН Яхім**, н. ў 1939, расстраляны ў кастрычніку 1941.

**ЦЫКУН Хрысціна Міхайлаўна**, н. ў 1938.

**ЦЫРЛІН** і 3 члены яго сям'і расстраляны ў кастрычніку 1941.

**ЦЫТЛІН** і 6 членаў яго сям'і расстраляны ў кастрычніку 1941.

**ЦЫТЛІН Лейка** і 3 члены яго сям'і расстраляны ў кастрычніку 1941.

**ЦЫТЛІН Хася** і 3 яе дзяцей расстраляны ў кастрычніку 1941.

**ШЛЕЙФЕР Марыя**, н. ў 1912, і 4 яе дзяцей расстраляны ў 1942.

**ШЛЕЙФЕР Мендаль**, н. ў 1910, расстраляны ў 1942.

**ШЛЕЙФЕР Самуіл Давыдавіч**, экспедытар Бягомльскага леспрамгаса, і 4 члены яго сям'і расстраляны ў кастрычніку 1942.

**ШЛЕЙФЕР Якаў Самуілавіч**, працаваў у раённай газеце «Савецкі патрыёт», расстраляны ў кастрычніку 1941.

**ШТЭЙНГРОБ Ніхама** і 4 члены яе сям'і расстраляны ў кастрычніку 1941.

**ШЫФРЫН Давыд Самуілавіч**, каваль, расстраляны ў 1942.

**ШЫФРЫН Ёсіль**, яго жонка **Соня Янкелеўна** і 9 дзяцей расстраляны ў кастрычніку 1941.

**ШЫФРЫН Іосіф**, расстраляны ў 1942.

**ШЫФРЫН Ліза**, н. ў 1914, і яе 3 дзяцей расстраляны ў 1942.

**ЭПШТЭЙН Фаня Янкелеўна** і яе 2 дзяцей расстраляны ў кастрычніку 1941.

**ЭТЛІН** і 4 члены яго сям'і расстраляны ў кастрычніку 1941.

**ЮДА Пётр Пятровіч**, н. ў 1930.

**ЮХНАВЕЦ Андрэй Міхайлавіч**, н. ў 1930.

**ЮХНАВЕЦ Ксенія Максімаўна**, н. ў 1889.

**ЮХНАВЕЦ Міхаіл Андрэевіч**, н. ў 1889.

**ЮХНАВЕЦ Нічыпар Міхайлавіч**, н. ў 1933.

**ЮХНАВЕЦ Уладзімір Міхайлавіч**, н. ў 1932.

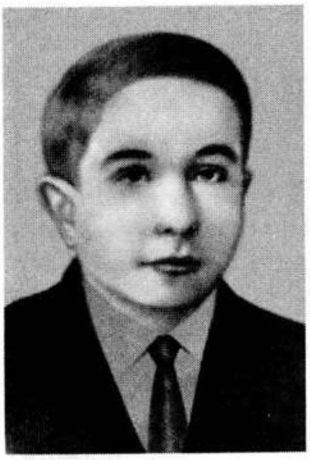

І.Я.Міхайлаў.

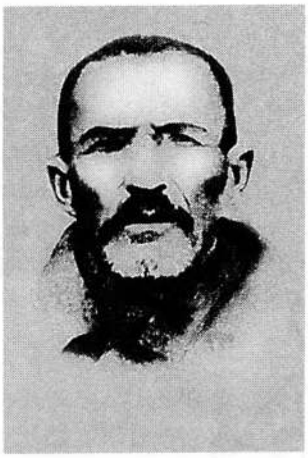

Л.Ф.Пусташыла.

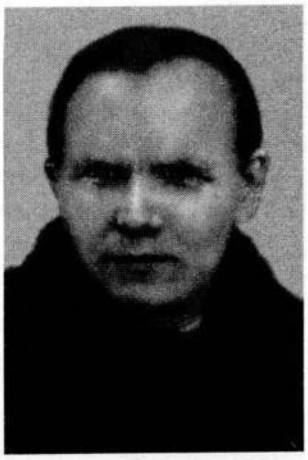

Е.М.Ставер.

## БЯГОМЛЬСКІ ПАСЯЛКОВЫ САВЕТ

### ВЁСКА АЗЕРЦЫ

Жыхары вёскі загублены ў час карнай аперацыі «Котбус» у чэрвені 1943.

**АНАНІЧ Агаф'я Фадзееўна**, н. ў 1899.

**АНАНІЧ Аляксандр Фадзеевіч**, н. ў 1896.

**АНАНІЧ Аляксандра Фадзееўна**, н. ў 1910.

**АНАНІЧ Валянціна Юльянаўна**, н. ў 1932.

**АНАНІЧ Ганна Уладзіміраўна**, н. ў 1937.

**АНАНІЧ Ларыса Юльянаўна**, н. ў 1939.

**АНАНІЧ Надзея Аляксееўна**, н. ў 1915.

**АНАНІЧ Пётр Уладзіміравіч**, н. ў 1934.

**БАЖОК Аляксандр Фадзеевіч**, н. ў 1899.

**БАЖОК Уладзімір Аляксандравіч**, н. ў 1929.

**БАЖОК Фёкла**, н. ў 1908.

**ГАЎРЫЛОВІЧ Сямён Пятровіч**, н. ў 1908.

**ГРАЛЕЎСКІ Пётр Рыгоравіч**, н. ў 1925.

**ГРАЛЕЎСКІ Рыгор Іванавіч**, н. ў 1925.

**ГУРЛО Альжбета Сцяпанаўна**, н. ў 1877.

**ГУРЛО Мітрафан Фаміч**, н. ў 1914.

**КЕДА Аляксей Іванавіч**, н. ў 1912.

**КЕДА Васіль Антонавіч**, н. ў 1911.

Помнік ахвярам фашызму ў в. Асавы.

**КЕДА Галіна Пятроўна**, н. ў 1939.
**КЕДА Іна Пятроўна**, н. ў 1937.
**КЕДА Ірына Пятроўна**, н. ў 1935.
**КЕДА Клаўдзія Аляксандраўна**, н. ў 1913.
**КЕДА Лідзія Міхайлаўна**, н. ў 1924.
**КЕДА Лізавета Макараўна**, н. ў 1901.
**КЕДА Максім Іванавіч**, н. ў 1899.
**КЕДА Максім Пятровіч**, н. ў 1940.
**КЕДА Марыя Міхайлаўна**, н. ў 1926.
**КЕДА Пётр Іванавіч**, н. ў 1901.
**КЕДА Яўгенія Пятроўна**, н. ў 1925.
**ЮРКОВІЧ Міхаіл Нікандравіч**, н. ў 1917.

ВЁСКА АСАВЫ

Жыхары вёскі загублены ў час карнай аперацыі «Котбус» у чэрвені 1943.

**АКСЮТА Агаф'я Пятроўна**, н. ў 1903.
**АСТРОЎКА Іван Іванавіч**, н. ў 1921, партызан бр. «Жалязняк», загінуў у 1943.
**АСТРОЎКА Іван Кліменцьевіч.**
**БЛОМЕНТАЛЬ Іван Францавіч**, н. ў 1908.
**ГАРАЎЧЫК Аляксандр Іосіфавіч**, н. ў 1938.
**ГАРАЎЧЫК Галіна Іосіфаўна**, н. ў 1936.
**ГАРАЎЧЫК Ганна Дзмітрыеўна**, н. ў 1908.
**ГАРАЎЧЫК Марыя Апанасаўна**, н. ў 1908.
**ГАРАЎЧЫК Мікалай Іосіфавіч**, н. ў 1934.
**ГАРАЎЧЫК Надзея Апанасаўна**, н. ў 1929.
**КОВЕЛЬ Дамітрый Аляксеевіч**, н. ў 1926, з 2.2.1944 партызан бр. «Жалязняк», загінуў 8.6.1944. Пахаваны ў в. Цна Мінскай вобл.
**КУРНЫШ Наталля Андрэеўна**, н. ў 1881.
**КУРНЫШ Сцяпан Сцяпанавіч**, н. ў 1879.
**ЛАПКОЎСКАЯ Алена Фёдараўна**, н. ў 1922.
**ЛАПКОЎСКАЯ Антаніна Мітрафанаўна**, н. ў 1896.
**ЛАПКОЎСКІ Мікалай Фёдаравіч**, н. ў 1926.
**ЛАПКОЎСКІ Уладзімір Фёдаравіч**, н. ў 1935.
**ПАЛІТЫКА Васіль Паўлавіч**, н. ў 1930.
**ПАЛІТЫКА Павел Пятровіч**, н. ў 1905.
**САКАЛОЎСКАЯ Зінаіда Канстанцінаўна**, н. ў 1933.
**САКАЛОЎСКАЯ Марыя Адамаўна**, н. ў 1900.
**САКАЛОЎСКІ Іван Канстанцінавіч**, н. ў 1929.
**СЕМЯНЧУК Зінаіда Палікарпаўна**, н. ў 1931.
**СЕМЯНЧУК Макрына Дзмітрыеўна**, н. ў 1903.
**СЕМЯНЧУК Палікарп Аляксандравіч**, н. ў 1888.
**СЕМЯНЧУК Пелагея Іванаўна**, н. ў 1919.
**СЕМЯНЧУК Праскоўя Дзмітрыеўна**, н. ў 1886.
**СКАКУН Аляксей Карнеевіч**, н. ў 1891.
**СКАКУН Анатоль Арцёмавіч**, н. ў 1936.
**СКАКУН Андрэй Міхайлавіч**, н. ў 1910, партызан бр. «Жалязняк», загінуў у чэрвені 1943.
**СКАКУН Андрэй Сцяпанавіч**, н. ў 1932.
**СКАКУН Арцём Гаўрылавіч**, н. ў 1907.
**СКАКУН Барыс Васілевіч**, н. ў 1907, партызан бр. «Жалязняк», загінуў у 1943.
**СКАКУН Галіна Андрэеўна**, н. ў 1937.
**СКАКУН Ганна Андрэеўна**, н. ў 1933.
**СКАКУН Ганна Арцёмаўна**, н. ў 1932.
**СКАКУН Ганна Іванаўна**, н. ў 1919.
**СКАКУН Ганна Сямёнаўна**, н. ў 1886.
**СКАКУН Ефрасіння Мікалаеўна**, н. ў 1943.
**СКАКУН Зінаіда Іванаўна**, н. ў 1938.
**СКАКУН Іван Маркавіч**, н. ў 1908.
**СКАКУН Лізавета Адамаўна**, н. ў 1900.
**СКАКУН Марта Патапаўна**, н. ў 1891.
**СКАКУН Марфа Кірылаўна**, н. ў 1899.
**СКАКУН Марыя Канстанцінаўна**, н. ў 1930.
**СКАКУН Марыя Міхайлаўна**, н. ў 1933.
**СКАКУН Марыя Паўлаўна**, н. ў 1885.
**СКАКУН Марыя Пятроўна**, н. ў 1887.

**СКАКУН Мікалай Іванавіч**, н. ў 1942.

**СКАКУН Мікалай Міхайлавіч**, н. ў 1939.

**СКАКУН Міхаіл Канстанцінавіч**, н. ў 1929.

**СКАКУН Міхаіл Міхайлавіч**, н. ў 1909.

**СКАКУН Міхаіл Рыгоравіч**, н. ў 1930.

**СКАКУН Надзея Пятроўна**, н. ў 1929.

**СКАКУН Настасся Віктараўна**, н. ў 1929.

**СКАКУН Пелагея Карпаўна**, н. ў 1901.

**СКАКУН Пётр Міхайлавіч**, н. ў 1937.

**СКАКУН Рыгор Рыгоравіч**, н. ў 1888.

**СКАКУН Рыгор Харытонавіч**, н. ў 1908, камандзір аддзялення партызанскага атрада імя Чкалава бр. «Смерць фашызму», прапаў без вестак 22.6.1944.

**СКАКУН Сцяпан Міхайлавіч**, н. ў 1899.

**СКАКУН Таццяна Пятроўна**, н. ў 1932.

**СКАКУН Уладзімір Андрэевіч**, н. ў 1935.

**СКАКУН Уладзімір Іванавіч**, н. ў 1930.

**СКАКУН Фёдар Міхайлавіч**, н. ў 1934.

**СКАКУН Юрый Канстанцінавіч**, н. ў 1927.

**СУХОЦКАЯ Ганна Сцяпанаўна**, н. ў 1917.

**СУХОЦКІ Іван Іванавіч**, н. ў 1940.

**СУХОЦКІ Іван Пятровіч**, н. ў 1914.

**СУШКО Аляксандра Антонаўна**, н. ў 1876.

**СУШКО Віктар Іванавіч**, н. ў 1936.

**СУШКО Ганна Іванаўна**, н. ў 1914.

**СУШКО Ганна Сямёнаўна**, н. ў 1898.

**СУШКО Ніна Іванаўна**, н. ў 1942.

**СУШКО Цімафей Іванавіч**, н. ў 1939.

**СУШКО Ядвіга Іванаўна**, н. ў 1938.

**ХАЦКЕВІЧ Вольга Сцяпанаўна.**

**ХАЦКЕВІЧ Уладзімір Уладзіміравіч**, н. ў 1939.

**ЦІХАНЕНКА Зінаіда Захараўна**, н. ў 1919, загублена ў 1941.

**ШПЭТ Ефрасіння Лукінічна**, н. ў 1873.

**ШЫЛА Валянціна Пятроўна**, н. ў 1936.

**ШЫЛА Настасся Рыгораўна**, н. ў 1918.

**ШЫЛА Пётр Канстанцінавіч**, н. ў 1912, партызан бр. «Жалязняк», загінуў у маі 1943 у Докшыцкім р-не.

**ШЫЛА Рыгор Іосіфавіч**, н. ў 1900.

**ШЫЛА Сямён Мацвеевіч**, н. ў 1919, партызан бр. «Жалязняк», загінуў у 1943.

**ШЫЛА Уладзімір Пятровіч**, н. ў 1932.

ВЁСКА АТРАХІМАЎКА

**БАРАН Аляксей Барысавіч**, н. ў 1902, загублены ў час карнай аперацыі «Котбус» у маі 1943.

**ГЕРАСІМЁНАК Уладзімір Іванавіч**, н. ў 1925, партызан бр. «Жалязняк», загінуў у чэрвені 1943. Пахаваны ў г.п. Бягомль.

**СВІРКО Сцяпан Васілевіч**, н. ў 1922, партызан бр. «Жалязняк», прапаў без вестак 17.12.1943.

ВЁСКА АТРУБ

Жыхары вёскі загублены ў час карнай аперацыі «Котбус» у маі 1943.

**ГУЗНЯК Іван Андрэевіч**, н. ў 1911.

**ГУЗНЯК Іван Сцяпанавіч**, н. ў 1916.

**ГУЗНЯК Канстанцін Карпавіч**, н. ў 1922.

**ГУЗНЯК Канстанцін Сямёнавіч**, н. ў 1897, загублены ў час карнай аперацыі «Кармаран» у чэрвені 1944.

**ГУЗНЯК Марк Андрэевіч**, н. ў 1922.

**ГУЗНЯК Наталля Андрэеўна**, н. ў 1876.

**ГУЗНЯК Рыгор Іванавіч**, н. ў 1901.

**ГУЗНЯК Сцяпан Мікалаевіч**, н. ў 1914, партызан бр. «Жалязняк», памёр ад хваробы 7.3.1944.

**ГУЗНЯК Сцяпан Нічыпаравіч**, н. ў 1904.

**ГУЗНЯК Фёдар Андрэевіч**, н. ў 1924.

**ІКАН Алена Пятроўна**, н. ў 1938.

**ІКАН Ганна Пятроўна**, н. ў 1936.

**ІКАН Марыя Іванаўна**, н. ў 1908.

**ІКАН Уладзімір Пятровіч.**

**СТРАЛЬЧОНАК Алена Фёдараўна**, н. ў 1940.

**СТРАЛЬЧОНАК Вольга Фёдараўна**, н. ў 1934.

**СТРАЛЬЧОНАК Міхаіл Фёдаравіч**, н. ў 1936.

**ШЫЛА Вера Іванаўна**, н. ў 1922.

**ШЫЛА Іван Лявонавіч**, н. ў 1914.

ВЁСКА БАБЦЫ

**БАЦЭКА Андрэй Іванавіч**, н. ў 1914, партызан бр. «Жалязняк», загінуў 2.6.1944. Пахаваны ў г.п. Бягомль.

**ГЕРАСІМЁНАК Акуліна Цімафееўна**, н. ў 1900, загублена ў час карнай аперацыі «Котбус» у маі 1943.

**ГЕРАСІМЁНАК Андрэй Мікалаевіч**, н. ў 1933, загублены ў ліпені 1942.

**ГЕРАСІМЁНАК Андрэй Сцяпанавіч**, н. ў 1906, расстраляны за ўдзел у арганізацыі партызанскага руху 15.9.1941 у г. Докшыцы.

**ГЕРАСІМЁНАК Барыс Іванавіч**, н. ў 1923, партызан бр. «Жалязняк», загінуў 14.7.1944. Пахаваны ў г.п. Свір Мядзельскага р-на Мінскай вобл.

**ГЕРАСІМЁНАК Варвара Цімафееўна**, н. ў 1913, расстраляна ў час карнай аперацыі «Котбус» у маі 1943.

**ГЕРАСІМЁНАК Вольга Паўлаўна**, н. ў 1919, намеснік камісара па камсамольскай рабоце 1-й Антыфашысцкай партызанскай бр., загінула ў 1944 ва Ушацкім р-не Віцебскай вобл.

**ГЕРАСІМЁНАК Галіна Лаўрэнцьеўна**, н. ў 1941, загублена ў ліпені 1942.

**ГЕРАСІМЁНАК Ганна Мікалаеўна**, н. ў 1925, загублена ў час карнай аперацыі «Котбус» у маі 1943.

В.П.Герасімёнак.

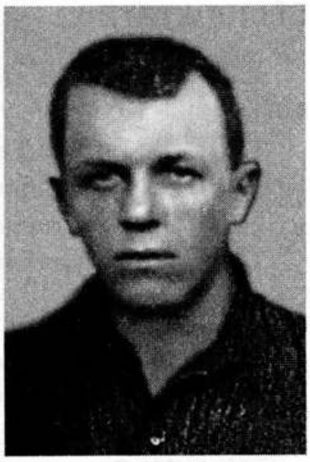

І.А.Захарэвіч.

П.А.Ціханавец.

**ГЕРАСІМЁНАК Дзмітрый Мікалаевіч**, н. ў 1924, загублены ў ліпені 1942.

**ГЕРАСІМЁНАК Дзям'ян Цімафеевіч**, н. ў 1886, загублены ў ліпені 1942.

**ГЕРАСІМЁНАК Іван Мікалаевіч**, н. ў 1926, загублены ў ліпені 1942.

**ГЕРАСІМЁНАК Іван Рыгоравіч**, н. ў 1923, партызан бр. «Жалязняк», загінуў 14.7.1944. Пахаваны ў г.п. Свір Мядзельскага р-на Мінскай вобл.

**ГЕРАСІМЁНАК Канстанцін Сцяпанавіч**, н. ў 1913, загадчык хлебапякарні ў г.п. Бягомль, сувязны партызанскага атрада, расстраляны ў ліпені 1942.

**ГЕРАСІМЁНАК Мікалай Мікалаевіч**, н. ў 1928, загублены ў ліпені 1942.

**ГЕРАСІМЁНАК Нічыпар Сцяпанавіч**, н. ў 1891.

**ГЕРАСІМЁНАК Уладзімір Васілевіч**, н. ў 1922, партызан бр. «Жалязняк», загінуў у 1943.

**ГЕРАСІМЁНАК Уладзімір Мікалаевіч**, н. ў 1937, расстраляны ў ліпені 1942.

**ГЕРАСІМЁНАК Уладзімір Сцяпанавіч**, н. ў 1902, загублены ў час карнай аперацыі «Кармаран» у маі 1944.

**ЗАХАРЭВІЧ Іван Андрэевіч**, н. ў 1923, партызан бр. «Жалязняк», загінуў 6.3.1944. Пахаваны ў в. Вітунічы.

**КАМІНСКАЯ Ганна Мікалаеўна**, н. ў 1910, расстраляна ў ліпені 1942.

**САЎЧУК Лука Адамавіч**, н. ў 1891.

**СТАВЕР Васіль Несцеравіч**, н. ў 1909, партызан бр. «Жалязняк», загінуў 19.2.1943. Пахаваны ў в. Параф'янава.

**СТАВЕР Мікалай Несцеравіч**, н. ў 1903, партызан бр. «Жалязняк», загінуў 28.4.1943 каля г.п. Будслаў Мядзельскага р-на Мінскай вобл.

**ФІРАГА Ганна Ільінічна**, н. ў 1887.

**ФІРАГА Гаўрыла Андрэевіч**, н. ў 1909.

**ЦІХАНАВЕЦ Васіль Лаўрэнцьевіч**, н. ў 1922, партызан бр. «Жалязняк», загінуў у 1942.

**ЦІХАНАВЕЦ Лаўрэнцій Кірылавіч**, н. ў 1914, партызан бр. «Жалязняк», загінуў 14.6.1944 каля в. Новае Запонне.

**ЦІХАНАВЕЦ Парфен Ануфрыевіч**, н. ў 1912, камандзір роты 1-га партызанскага атрада бр. «Жалязняк», загінуў 8.6.1944 каля в. Цна Мінскай вобл.

**ЦІХАНАВЕЦ Уладзімір Ануфрыевіч**, н. ў 1920, расстраляны ў ліпені 1942.

**ЮХНАВЕЦ Міхаіл Атрахімавіч**, н. ў 1882, загублены ў час карнай аперацыі «Кармаран» у маі 1944.

ВЁСКА БАЯРЫ

**ГЛАЗКО Аляксандр Антонавіч**, н. ў 1923, партызан бр. «Жалязняк», загінуў у 1943.

**ГЛАЗКО Антон Антонавіч**, н. ў 1904, партызан бр. «Жалязняк», памёр ад хваробы 23.3.1944.

**ГЛАЗКО Антон Ягоравіч**, н. ў 1902, загадчык абутковай майстэрні, партызан бр. «Жалязняк», загінуў у ліпені 1943.

**ГЛАЗКО Канстанцін Парфенавіч**, партызан бр. «Жалязняк», загінуў у 1944.

**ГЛАЗКО Надзея Піліпаўна**, н. ў 1939, расстраляна ў час карнай аперацыі «Котбус» у 1943.

**ГЛАЗКО Праскоўя Пятроўна**, н. ў 1918, расстраляна ў час карнай аперацыі «Кармаран» у чэрвені 1944.

**КАМІНСКАЯ Сцепаніда Гаўрылаўна**, н. ў 1910, загублена ў час карнай аперацыі «Кармаран» у чэрвені 1944.

**КАМІНСКІ Барыс Мікалаевіч**, н. ў 1873, расстраляны ў час карнай аперацыі «Кармаран» у чэрвені 1944.

**ПУСТАШЫЛА Мікалай Ігнатавіч**, н. ў 1912, партызан бр. «Жалязняк», загінуў у 1944.

**СКАРОМНІК Алена Сцяпанаўна**, н. ў 1873, загублена ў 1942.

ВЁСКА БЕРАСНЁЎКА

**БАРДЗІЛОЎСКІ Іван Іванавіч**, н. ў 1906, партызан бр. «Жалязняк», загінуў у 1943.

**БАЦЭКА Васіль Мікалаевіч**, н. ў 1922, партызан бр. «Жалязняк», загінуў 17.5.1944. Пахаваны ў г.п. Бягомль.

**БАЦЭКА Вольга Пятроўна**, н. ў 1916, расстраляна ў 1942.

**БАЦЭКА Марыя Пятроўна**, н. ў 1929, расстраляна ў час карнай аперацыі «Кармаран» у чэрвені 1944.

**ВАЛЬКО Мікалай Мікалаевіч**, н. ў 1877, расстраляны ў час карнай аперацыі «Котбус» у маі 1943.

**ВАШКЕВІЧ Лука Іванавіч**, н. ў 1887, расстраляны ў час карнай аперацыі «Кармаран» у чэрвені 1944.

**ВАШКЕВІЧ Пелагея Мікалаеўна**, н. ў 1887, расстраляна ў час карнай аперацыі «Кармаран» у чэрвені 1944.

**ГЛАЗКО Акуліна Прохараўна**, н. ў 1905, расстраляна ў час карнай аперацыі «Кармаран» у чэрвені 1944.

**ГЛАЗКО Кузьма Мікалаевіч**, н. ў 1877, расстраляны ў час карнай аперацыі «Котбус» у маі 1943.

**ГЛАЗКО Лука Сцяпанавіч**, н. ў 1912, расстраляны ў 1942.

**ГЛАЗКО Мікалай Мікалаевіч**, н. ў 1939, расстраляны ў час карнай аперацыі «Кармаран» у чэрвені 1944.

**ГЛАЗКО Сцяпан Сцяпанавіч**, н. ў 1910, партызан бр. «Жалязняк», загінуў у 1943.

**ГЛАЗКО Сяргей Андрэевіч**, н. ў 1907, расстраляны ў час карнай аперацыі «Котбус» у маі 1943.

**ГЛАЗКО Цімафей Лукіч**, н. ў 1903, расстраляны ў час карнай аперацыі «Котбус» у маі 1943.

**ДЗЯМЕШКА Марыя Рыгораўна**, н. ў 1872, расстраляна ў час карнай аперацыі «Котбус» у маі 1943.

**ЖУКОВІЧ Соф'я Рыгораўна**, н. ў 1897, расстраляна ў час карнай аперацыі «Кармаран» у чэрвені 1944.

**КАМІНСКІ Кірыла Сяргеевіч**, н. ў 1898, расстраляны ў час карнай аперацыі «Котбус» у маі 1943.

**КУДЗЕРКА Надзея Дзмітрыеўна**, н. ў 1923, расстраляна ў час карнай аперацыі «Котбус» у маі 1943.

**ПАНЦЯЛЕЙ Пракоп Георгіевіч**, н. ў 1903, загублены ў 1942.

**ПАЎШОК Фама Фёдаравіч**, н. ў 1903, загублены ў 1942.

**СТАВЕР Аляксей Андрэевіч**, н. ў 1902, расстраляны ў час карнай аперацыі «Котбус» у маі 1943.

**ТРАЦЦЯК Іван Іванавіч**, н. ў 1918, партызан бр. «Жалязняк», загінуў у чэрвені 1943.

**ШАМЕЦЬКА Лаўрэн Пятровіч**, н. ў 1903, расстраляны ў час карнай аперацыі «Котбус» у маі 1943.

**ЮХНАВЕЦ Захар Ігнатавіч**, н. ў 1902, расстраляны ў час карнай аперацыі «Котбус» у маі 1943.

ВЁСКА БРАДОК

**ЮХНАВЕЦ Антон Ігнатавіч**, н. ў 1910, партызан бр. «Жалязняк», загінуў у маі 1943.

**ЮХНАВЕЦ Дамітрый Міхайлавіч**, н. ў 1880, загублены ў маі 1944.

ВЁСКА БУДАЧЫ

**ГЕРАСІМЁНАК Васіль Мікалаевіч**, н. ў 1920, загінуў у 1944.

**ТАРАКАН Мікалай Пятровіч**, н. ў 1916, партызан бр. «Жалязняк», загінуў у 1944.

**ТАРАКАН Уладзімір Васілевіч**, н. ў 1923, настаўнік Бягомльскай шк., са жніўня 1942 член Бягомльскай партыйна-камсамольскай падпольнай арг-цыі, расстраляны ў чэрвені 1942.

**ШЫЛА Аляксандр Андрэевіч**, н. ў 1915, партызан бр. «Жалязняк», загінуў у 1944.

ВЁСКА БУДЗІЛАЎКА

Жыхары вёскі загублены ў час карнай аперацыі «Котбус» у маі 1943.

**ГАНЧАР Іван Міхайлавіч**, н. ў 1859.

**ГАНЧАР Павел Іванавіч**, н. ў 1922.

**ГАНЧАР Уладзімір Георгіевіч**, н. ў 1923, член Бягомльскай партыйна-камсамольскай падпольнай арг-цыі, расстраляны ў чэрвені 1942.

**ГАЎРЫЛОВІЧ Аляксандр Савельевіч**, н. ў 1914, партызан бр. «Жалязняк», загінуў у верасні 1943.

**ГАЎРЫЛОВІЧ Аляксей Сяргеевіч**, н. ў 1924, партызан бр. «Жалязняк», загінуў у 1943.

**МІКУЛІЧ Ганна Васілеўна**, н. ў 1905, загінула ў 1943.

**ПЕЧАНЬ Антон Міхайлавіч**, н. ў 1890.

**ПЕЧАНЬ Вольга Фёдараўна**, н. ў 1934, загублена ў час карнай аперацыі «Кармаран» у чэрвені 1944.

**ПЕЧАНЬ Ганна Сцяпанаўна**, н. ў 1875.

**ПЕЧАНЬ Іван Барысавіч**, н. ў 1892.

**ПЕЧАНЬ Мікалай Антонавіч**, н. ў 1915, аграном Бярэзінскай МТС, са жніўня 1941 член Бягомльскай партыйна-камсамольскай падпольнай арг-цыі, расстраляны ў снежні 1942.

**ПЕЧАНЬ Ніна Фёдараўна**, н. ў 1938.

**ПЕЧАНЬ Рыгор Архіпавіч**, н. ў 1926, партызан бр. «Жалязняк», загінуў у 1943.

Н.В.Роліч.

Дз.Р.Саламаха.

**ПЕЧАНЬ Улас Антонавіч**, н. ў 1923, са жніўня 1941 член Бягомльскай партыйна-камсамольскай падпольнай арг-цыі, расстраляны ў чэрвені 1942.

**ПЕЧАНЬ Цярэнцій Іванавіч**, н. ў 1928.

**РОЛІЧ Наталля Вікенцеўна**, н. ў 1926, медыцынская сястра партызанскай бр. «Жалязняк», загінула 3.4.1944. Пахавана ў в. Вітунічы.

**САЛАМАХА Дзмітрый Рыгоравіч**, н. ў 1910, палітрук узвода партызанскага атрада бр. «Жалязняк».

**САЛАМАХА Піліп Сцяпанавіч**, н. ў 1892.

**СВІРКО Браніслаў Маркавіч**, н. ў 1929.

**СВІРКО Марк Дарафеевіч**, н. ў 1898.

**СВІРКО Мікалай Аляксандравіч**, н. ў 1910, партызан бр. «Жалязняк», загінуў у 1943.

**СВІРКО Мікалай Маркавіч**, н. ў 1931.

**СВІРКО Уладзімір Маркавіч**, н. ў 1926.

**СВІРКО Фёдар Ігнатавіч**, н. ў 1870.

**ТАРАКАН Васіль Аляксеевіч**, н. ў 1859, загублены ў час карнай аперацыі «Кармаран» у чэрвені 1944.

**ТАРАКАН Мікалай Іванавіч**, н. ў 1922, партызан бр. «Жалязняк», загінуў 19.9.1943.

**ТАРАКАН Рыгор Іванавіч**, н. ў 1932.

**ЧУРКО Кірыла Піліпавіч**, н. ў 1922, партызан бр. «Жалязняк», памёр ад ран 16.2.1943.

**ЧУРКО Марыя Іванаўна**, н. ў 1880, загінула ў 1943.

**ЧУРКО Уладзімір Сцяпанавіч**, н. ў 1923, партызан бр. «Жалязняк», загінуў 19.9.1943.

ВЁСКА ВАЎЧА

**АНЦІМОНІК Сцяпан Мікалаевіч**, н. ў 1920, загублены ў 1942.

**АЎДАШКЕВІЧ Іван Аляксандравіч**, н. ў 1908, загублены ў 1942.

**БАТУРА Агрыпіна Лукінічна**, н. ў 1920, загублена ў 1942.

**БАТУРА Васіль Мікалаевіч**, н. ў 1938, расстраляны ў час карнай аперацыі «Кармаран» у 1944.

**БАТУРА Майсей Мацвеевіч**, н. ў 1912, расстраляны ў 1942.

**БАТУРА Макар Макаравіч**, н. ў 1905, загублены ў 1941.

**БАТУРА Мікалай Канстанцінавіч**, н. ў 1912, загублены ў 1941.

**БАТУРА Міхаіл Васілевіч**, н. ў 1913, партызан бр. «Жалязняк», загінуў 13.12.1943. Пахаваны ў г.п. Бягомль.

**БАТУРА Сцяпан Захаравіч**, н. ў 1881, расстраляны ў час карнай аперацыі «Кармаран» у 1944.

**БАТУРА Фама Якаўлевіч**, н. ў 1865, расстраляны ў час карнай аперацыі «Кармаран» у 1944.

**БОКАЧ Фядора Іванаўна**, н. ў 1883, расстраляна ў 1942.

**ГЕРАСІМЁНАК Вольга Мацвееўна**, н. ў 1908, расстраляна ў 1942.

**ГЕРАСІМЁНАК Дзмітрый Ігнатавіч**, н. ў 1924, загінуў у 1942.

**ГЛАЗКО Мікалай Сцяпанавіч**, н. ў 1923, партызан бр. «Жалязняк», памёр ад хваробы 13.3.1944. Пахаваны ў г.п. Бягомль.

**ДОБЫШ Парфен Васілевіч**, н. ў 1912, расстраляны ў 1941.

**ЗІНКОЎ Мікалай Мікалаевіч**, н. ў 1922, расстраляны ў 1942.

**ЗЯМЧОНАК Мікалай Давыдавіч**, н. ў 1942, расстраляны ў час карнай аперацыі «Кармаран» у 1944.

**КАМІНСКАЯ Матруна Іванаўна**, н. ў 1904, расстраляна ў 1942.

**КАМІНСКІ Іван Фаміч**, н. ў 1922, партызан бр. «Жалязняк», загінуў у 1942.

**КОВЕЛЬ Іван Фёдаравіч**, н. ў 1916, расстраляны ў 1942.

**КУНІЦКІ Барыс**, н. ў 1906, расстраляны ў 1942.

**КУНІЦКІ Даніла**, н. ў 1899, расстраляны ў 1942.

**МЯДЗВЕДЗЕЎ Архіп**, н. ў 1901, партызан бр. «Жалязняк», загінуў у 1944.

**ПАРКУЛЕВІЧ Іван Ільіч**, н. ў 1906, оперупаўнаважаны Бягомльскай раённай міліцыі, расстраляны ў жніўні 1941.

**ПРАДЗЕД Карп Рыгоравіч**, н. ў 1905, партызан бр. «Жалязняк», загінуў у маі 1943.

**РОЗАВА Гіта Юдзелеўна**, н. ў 1937, расстраляна ў кастрычніку 1941 у г.п. Бягомль.

**РОЗАВА Роза**, расстраляна ў кастрычніку 1941 у г.п. Бягомль.

**РОЗАЎ Юда Майсеевіч**, расстраляны ў кастрычніку 1941 у г.п. Бягомль.

**СУШКО Ксенія Андрэеўна**, н. ў 1910, расстраляна ў 1942.

**СЯДОЎ Іван Ягоравіч**, н. ў 1906, ст. сяржант, камандзір аддзялення партызанскага атрада бр. «Жалязняк», загінуў 13.5.1944.

**ХМЯЛІНКА Карней Данілавіч**, н. ў 1920, партызан бр. «Жалязняк», загінуў 10.6.1943. Пахаваны ў в. Саўскі Бор Лепельскага р-на Віцебскай вобл.

**ШТАНГРАБ Мендэль Моўшавіч**, н. ў 1904, расстраляны ў 1942.

ВЁСКА ВЕРАЦЕІ

Жыхары вёскі загублены ў час карнай аперацыі «Котбус» у чэрвені 1943.

**АЎЛАСКА Алена Якаўлеўна**, н. ў 1924.

**АЎЛАСКА Пётр Якаўлевіч**, н. ў 1927, загублены ў час карнай аперацыі «Кармаран» у маі 1944.

**АЎЛАСКА Якаў Вікенцьевіч**, н. ў 1899, загублены ў час карнай аперацыі «Кармаран» у маі 1944.

**БЯЛЯЎСКАЯ Антаніна Сцяпанаўна**, н. ў 1935.

**БЯЛЯЎСКАЯ Ганна Рыгораўна**, н. ў 1922.

**БЯЛЯЎСКАЯ Лізавета Іванаўна**, н. ў 1919.

**БЯЛЯЎСКАЯ Сцепаніда Іванаўна**, н. ў 1897.

**БЯЛЯЎСКІ Барыс Іванавіч**, н. ў 1899.

**БЯЛЯЎСКІ Мікалай Рыгоравіч**, н. ў 1937.

**БЯЛЯЎСКІ Пётр Васілевіч**, н. ў 1925, расстраляны ў 1942.

**БЯЛЯЎСКІ Рыгор Ануфрыевіч**, н. ў 1890.

**БЯЛЯЎСКІ Рыгор Рыгоравіч**, н. ў 1934.

**КАМІНСКАЯ Аляксандра Мікалаеўна**, н. ў 1936.

**КАМІНСКАЯ Антаніна Канстанцінаўна**, н. ў 1932.

**КАМІНСКАЯ Ганна Мартынаўна**, н. ў 1883.

**КАМІНСКАЯ Зінаіда Мікалаеўна**, н. ў 1940.

**КАМІНСКАЯ Марыя Анісімаўна**, н. ў 1904, расстраляна ў час карнай аперацыі «Кармаран» у маі 1944.

**КАМІНСКАЯ Надзея Аляксандраўна**, н. ў 1924.

**КАМІНСКАЯ Сцепаніда Ануфрыеўна**, н. ў 1907.

**КАМІНСКАЯ Юлія Іванаўна**, н. ў 1914, загублена ў час карнай аперацыі «Кармаран» у маі 1944.

**КАМІНСКАЯ Яніна Станіславаўна**, н. ў 1912.

**КАМІНСКАЯ Яўгенія Антонаўна**, н. ў 1932.

**КАМІНСКІ Аляксандр Антонавіч**, н. ў 1893, расстраляны ў 1942.

**КАМІНСКІ Аляксандр Мікалаевіч**, н. ў 1938.

**КАМІНСКІ Аляксей Уладзіслававіч**, н. ў 1936.

**КАМІНСКІ Анатоль Рыгоравіч**, н. ў 1940, загублены ў час карнай аперацыі «Кармаран» у маі 1944.

**КАМІНСКІ Антон Уладзіміравіч**, н. ў 1929.

**КАМІНСКІ Канстанцін Феліксавіч**, н. ў 1902.

І.І.Паркулевіч.

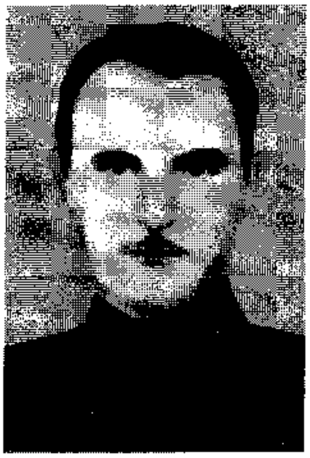

А.А.Камінскі.

**КАМІНСКІ Мікалай Андрэевіч**, н. ў 1928, загублены ў час карнай аперацыі «Кармаран» у маі 1944.

**КАМІНСКІ Мікалай Фёдаравіч**, н. ў 1908.

**КАМІНСКІ Пётр Пятровіч**, н. ў 1903, расстраляны ў час карнай аперацыі «Кармаран» у маі 1944.

**КАМІНСКІ Рыгор Рыгоравіч**, н. ў 1912, загублены ў час карнай аперацыі «Кармаран» у маі 1944.

**КАМІНСКІ Сцяпан Уладзіміравіч**, н. ў 1911.

**КАМІНСКІ Уладзімір Антонавіч**, н. ў 1931.

**КАМІНСКІ Уладзімір Уладзіміравіч**, н. ў 1900.

**КУРНЫШ Аляксандра Юрасеўна**, н. ў 1924.

**КУРНЫШ Ганна Іванаўна**, н. ў 1882.

**КУШНЯРОВІЧ Ксенія Фёдараўна**, н. ў 1900.

**ЛЕВАНОВІЧ Васіль Васілевіч**, расстраляны ў 1942.

**ЛЯЎДАНСКАЯ Ізабела Мікалаеўна**, н. ў 1898.

**ЛЯЎДАНСКАЯ Марыя Антонаўна**, н. ў 1920.

**ПІХЦЭВІЧ Віктар Францавіч**, н. ў 1926.

**ПІХЦЭВІЧ Ядвіга Францаўна**, н. ў 1923.

**ПЯТРОЎСКАЯ Марыя Міхайлаўна**, н. ў 1906.

**ПЯТРОЎСКАЯ Таццяна Пятроўна**, н. ў 1923.

**САВУЛЬСКАЯ Пятруся Антонаўна**, н. ў 1920.

**СКАКУН Аляксей Сцяпанавіч**, н. ў 1938.

**СКАКУН Антон Сцяпанавіч**, н. ў 1936.

**СКАКУН Марыя Адамаўна**, н. ў 1908.

**СКАКУН Мікалай Сцяпанавіч**, н. ў 1940.

**ЦАДЗІЛКА Зоя Мартынаўна**, н. ў 1939.

**ЦАДЗІЛКА Марыя Мацвееўна**, н. ў 1909.

**ШУСТОЎСКІ Дзяніс Аляксандравіч**, н. ў 1881.

**ШЫЛА Аляксей Пятровіч**, н. ў 1922, партызан бр. «Жалязняк», загінуў у 1943.

**ШЫЛА Вольга Мацвееўна**, н. ў 1912.

**ШЫЛА Ганна Адамаўна**, н. ў 1912.

І.А.Шыла.

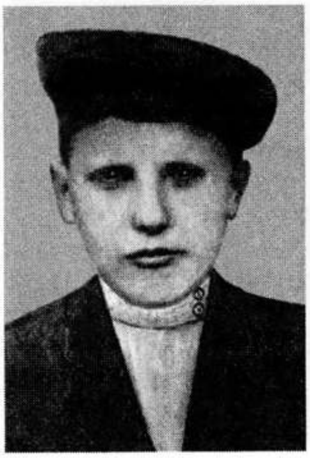

У.Б.Глазко.

С.М.Таракан.

**ШЫЛА Іван Ануфрыевіч**, н. ў 1896, партызан бр. «Жалязняк», камісар 1-га атрада 1-й Антыфашысцкай бр., загінуў 4.5.1944 пры прарыве блакады ва Ушацкім р-не Віцебскай вобл. Пахаваны ў мемарыяльным комплексе «Прарыў».

**ШЫЛА Іван Гаўрылавіч**, н. ў 1893, расстраляны ў час карнай аперацыі «Кармаран» у маі 1944.

**ШЫЛА Пілюха Мікалаеўна**, н. ў 1884.

**ШЫЛА Уладзімір Пятровіч**, н. ў 1927.

ВЁСКА ВУГЛЫ

**ГАЙЧУК Піліп Лукіч**, н. ў 1872, расстраляны ў 1942.

**ЕРАШЭВІЧ Мацвей Мацвеевіч**, н. ў 1923, партызан бр. «Жалязняк», загінуў 6.7.1943.

**ЗОРЫЧ Макар Макаравіч**, н. ў 1923, партызан бр. «Жалязняк», загінуў 10.1.1944.

**ІВАНОЎСКІ Іван Якаўлевіч**, н. ў 1918, расстраляны ў час карнай аперацыі «Котбус» у чэрвені 1943.

**ІВАНОЎСКІ Якуб Якаўлевіч**, н. ў 1915, расстраляны ў час карнай аперацыі «Котбус» у чэрвені 1943.

**САДКО Настасся Лукінічна**, н. ў 1879, расстраляна ў час карнай аперацыі «Кармаран» у маі 1944.

**САДКО Паўліна Сцяпанаўна**, н. ў 1922, расстраляна ў час карнай аперацыі «Кармаран» у маі 1944.

**САДКО Яўгенія Апанасаўна**, н. ў 1901, расстраляна ў час карнай аперацыі «Кармаран» у маі 1944.

**ШЧЭРБАН Іван Мітрафанавіч**, н. ў 1920, партызан бр. «Жалязняк», загінуў у 1943.

ВЁСКА ВУСКРАМ'Е

Жыхары вёскі расстраляны ў час карнай аперацыі «Котбус» у маі 1943.

**ГЕРАСІМЁНАК Мікалай Мікалаевіч**, н. ў 1914, партызан бр. «Жалязняк», загінуў у 1941.

**ГІЛЬДЗЕЕЎ Васіль Васілевіч**, н. ў 1905.

**ГЛАЗКО Васіль Васілевіч**, н. ў 1903.

**ГЛАЗКО Васіль Дзянісавіч**, н. ў 1904, калгаснік, партызан бр. «Жалязняк», загінуў 21.1.1944. Пахаваны ў г.п. Бягомль.

**ГЛАЗКО Васіль Сцяпанавіч**, н. ў 1930.

**ГЛАЗКО Мікалай Васілевіч**, н. ў 1930.

**ГЛАЗКО Сцяпан Дзянісавіч**, н. ў 1894.

**ГЛАЗКО Сцяпан Сцяпанавіч**, н. ў 1923.

**ГЛАЗКО Сяргей Сцяпанавіч**, н. ў 1932.

**ГЛАЗКО Уладзімір Барысавіч**, н. ў 1922, партызан бр. «Жалязняк» загінуў 21.5.1943.

**КАМІНСКІ Іван Мікалаевіч**, н. ў 1898.

**ПАЛЯЛЕЙ Сцяпан Васілевіч**.

**ПІЦЕГІН Васіль Васілевіч**, н. ў 1916.

**СЛУЦКІ Сцяпан Мікалаевіч**, н. ў 1919, партызан бр. «Жалязняк», зягінуў у 1943.

**ТАРАКАН Сцяпан Макаравіч**, партызан, загінуў у 1944.

**ШАМЕЦЬКА Аляксандр Ціханавіч**, н. ў 1927.

**ШАМЕЦЬКА Архіп Сцяпанавіч**, н. ў 1910, партызан бр. «Жалязняк», загінуў 15.6.1943.

**ШАМЕЦЬКА Васіль Антонавіч**, н. ў 1925.

**ШАМЕЦЬКА Іван Архіпавіч**, н. ў 1932.

**ШАМЕЦЬКА Іван Якімавіч**, н. ў 1896.

**ШАМЕЦЬКА Мікалай Ціханавіч**, н. ў 1932.

**ШАМЕЦЬКА Сцяпан Сцяпанавіч**, н. ў 1932.

**ШАМЕЦЬКА Ціхан Якімавіч**, н. ў 1894.

**ЯЗЫКОВІЧ Мікалай Антонавіч**, н. ў 1910.

ВЁСКА ГАРЭЛАЕ

Жыхары вёскі спалены ў час карнай аперацыі «Котбус» у маі 1943.

**БАКЕТ Ганна**, н. ў 1875.

**БАКЕТ Ірына Іванаўна**, н. ў 1886.

**БАКЕТ Марта**, н. ў 1878.

**БАТУРА Агрыпіна Лукінічна**, н. ў 1910.

**БУСЛА Настасся**, н. ў 1908.

**ВАСЮКОВІЧ** Анэта Сідараўна, н. ў 1910.
**ЗЯЛЁНКА** Андрэй, н. ў 1896.
**ЗЯЛЁНКА** Ефрасіння Мікалаеўна, н. ў 1900.
**ЗЯЛЁНКА** Настасся, н. ў 1908.
**КАБАКОВА** Галіна Сцяпанаўна, н. ў 1942.
**КАБАКОВА** Таццяна Міхайлаўна, н. ў 1923.
**КАМІНСКАЯ** Кацярына Паўлаўна, н. ў 1932.
**КАМІНСКАЯ** Лукер'я, н. ў 1913.
**КАМІНСКАЯ** Марыя Фёдараўна, н. ў 1940.
**КАМІНСКАЯ** Таццяна Паўлаўна, н. ў 1934.
**КАМІНСКІ** Аляксандр Паўлавіч, н. ў 1935.
**КАМІНСКІ** Аляксей Паўлавіч, н. ў 1930.
**КАМІНСКІ** Ілья Сцяпанавіч, н. ў 1887.
**КАМІНСКІ** Мікалай Фёдаравіч, н. ў 1932.
**КАСЦЮКЕВІЧ** Арына Міхайлаўна, н. ў 1897.
**КАСЦЮКЕВІЧ** Галіна Каспараўна, н. ў 1934.
**КАСЦЮКЕВІЧ** Канстанцін Канстанцінавіч, н. ў 1930.
**КАСЦЮКЕВІЧ** Кацярына Канстанцінаўна, н. ў 1928.
**КАСЦЮКЕВІЧ** Крысціна Канстанцінаўна, н. ў 1923.
**КАСЦЮКЕВІЧ** Марыя Канстанцінаўна, н. ў 1920.
**КАСЦЮКЕВІЧ** Сяргей, н. ў 1934.
**КРЫВЕЦ** Алена Васілеўна, н. ў 1889.
**КРЫВЕЦ** Аляксандра Барысаўна, н. ў 1924.
**КРЫВЕЦ** Андрэй Іосіфавіч, н. ў 1902.
**КРЫВЕЦ** Антон Пятровіч, н. ў 1930.
**КРЫВЕЦ** Барыс Іосіфавіч, н. ў 1887.
**КРЫВЕЦ** Ганна Пятроўна, н., ў 1920.
**КРЫВЕЦ** Ксенія Адамаўна, н. ў 1899.
**КРЫВЕЦ** Рыгор Андрэевіч, н. ў 1925.
**КРЫВЕЦ** Уладзімір Пятровіч, н. ў 1923, партызан бр. «Жалязняк», загінуў у маі 1943.
**КРЫВЕЦ** Фядосся Данілаўна, н. ў 1899.
**КРЫВЕЦ** Юлія Барысаўна, н. ў 1920.
**КРЫВЕЦ** Юлія Макараўна, н. ў 1923.
**КРЫВЕЦ** Ядвіга Максімаўна, н. ў 1924.
**ЛАПАЦЬ** Кузьма Раманавіч, н. ў 1903.
**ЛАПАЦЬ** Тася Данілаўна, н. ў 1923.
**ЛАПАЦЬ** Фёдар Іванавіч, н. ў 1925.
**НАВІЧОНАК** Іван, н. ў 1916.
**НАВІЧОНАК** Мікалай Іванавіч, н. ў 1936.
**НАВІЧОНАК** Настасся Канстанцінаўна, н. ў 1916.
**НАВІЧОНАК** Рыгор Іванавіч, н. ў 1938.
**НАВІЧОНАК** Фёдар Іванавіч, н. ў 1940.
**ПАЦЯРУХА** Марфа Піліпаўна, н. ў 1902.
**ПАЦЯРУХА** Ядвіга Канстанцінаўна, н. ў 1906.
**СУШКО** Агаф'я Аляксееўна, н. ў 1897.
**СУШКО** Алена Сафонаўна, н. ў 1938.
**СУШКО** Аляксей Усцінавіч, н. ў 1933.
**СУШКО** Анатоль Усцінавіч, н. ў 1938.
**СУШКО** Антоля Андрэеўна, н. ў 1905.
**СУШКО** Аўдоцця Якаўлеўна, н. ў 1895.
**СУШКО** Валянціна Міхайлаўна, н. ў 1925.
**СУШКО** Васіль Нупрэевіч, н. ў 1931.
**СУШКО** Васіль Юр'евіч, н. ў 1874.
**СУШКО** Васіль Якаўлевіч, н. ў 1941.
**СУШКО** Вольга Васілеўна, н. ў 1904.
**СУШКО** Ганна Мікалаеўна, н. ў 1896.
**СУШКО** Жана Пятроўна, н. ў 1930.
**СУШКО** Ксенія Андрэеўна, н. ў 1908.
**СУШКО** Кузьма Васілевіч, н. ў 1897.
**СУШКО** Лізавета Захараўна, н. ў 1905.
**СУШКО** Марыя Андрэеўна, н. ў 1941.
**СУШКО** Марыя Міхайлаўна, н. ў 1932.
**СУШКО** Марыя Сафонаўна, н. ў 1935.
**СУШКО** Матрона Мікалаеўна, н. ў 1897.
**СУШКО** Мікалай Сафонавіч, н. ў 1936.
**СУШКО** Міхаіл Антонавіч, н. ў 1897.
**СУШКО** Ніна Міхайлаўна, н. ў 1940.
**СУШКО** Ніна Усцінаўна, н. ў 1939.
**СУШКО** Пётр Мікалаевіч, н. ў 1923.
**СУШКО** Рыгор Ільіч, н. ў 1900.
**СУШКО** Рыгор Якаўлевіч, н. ў 1932.
**СУШКО** Сафон Мікалаевіч, н. ў 1899.
**СУШКО** Соф'я Пятроўна, н. ў 1920.
**СУШКО** Таццяна Арцёмаўна, н. ў 1897.
**СУШКО** Філіна, н. ў 1897.
**СУШКО** Юлія Канстанцінаўна, н. ў 1924.
**СУШКО** Ядвіга Нупрэеўна, н. ў 1934.
**СУШКО** Яўгенія Нупрэеўна, н. ў 1930.
**ЦЕРАХ** Васіль Юльянавіч, н. ў 1933.
**ЦЕРАХ** Лідзія Іванаўна, н. ў 1929.
**ЦЕРАХ** Марыя Іванаўна, н. ў 1931.
**ЦЕРАХ** Роза Іванаўна, н. ў 1938.

ВЁСКА ДАБРУНЬ

Жыхары вёскі расстраляны ў час карнай аперацыі «Котбус» 9.6.1943.

**БУРЫБА** Андрэй Міхайлавіч, н. ў 1925, з 15.12.1943 партызан бр. «Жалязняк», прапаў без вестак у чэрвені 1944.
**БЫЧОК** Фёдар Сцяпанавіч, н. ў 1912, партызан бр. «Жалязняк», загінуў у 1944.
**БЯРОЗКА** Надзея Кірылаўна, н. ў 1930.
**СТЭЛЬМАХ** Іван Мікалаевіч, н. ў 1908, загінуў у 1942.
**СТЭЛЬМАХ** Міхаіл Гаўрылавіч, н. ў 1922, партызан бр. «Жалязняк», прапаў без вестак у верасні 1943.
**СТЭЛЬМАХ** Міхаіл Пятровіч, н. ў 1925.
**СТЭЛЬМАХ** Пётр Пятровіч, н. ў 1927.
**СТЭЛЬМАХ** Фёдар Юльянавіч, н. ў 1927.
**ТАРАКАН** Сцяпан Габрусевіч, н. ў 1911, партызан бр. «Жалязняк», загінуў у 1944.

**ШУЛЬГАТ Мікалай Аляксандравіч**, н. ў 1919, загінуў у 1941.

**ШУЛЬГАТ Настасся Лук'янаўна**, н. ў 1927.

**ШУЛЬГАТ Наталля Лук'янаўна**, н. ў 1929.

ВЁСКА ДАЛЁКАЕ

Жыхары вёскі загублены ў час карнай аперацыі «Котбус» у чэрвені 1943.

**КАЛЯГА Карней Ігнатавіч**, н. ў 1885.

**ПАРФЯНОВІЧ Вольга Пятроўна**, н. ў 1933.

**ПАРФЯНОВІЧ Зося**, н. ў 1889.

**ПАРФЯНОВІЧ Іосіф Сцяпанавіч**, н. ў 1896.

**ПАРФЯНОВІЧ Уладзімір Пятровіч**, н. ў 1941.

**РУСАКОВІЧ Альжбета Канстанцінаўна**, н. ў 1903.

**РУСАКОВІЧ Галіна Іванаўна**, н. ў 1937.

**РУСАКОВІЧ Іван Антонавіч**, н. ў 1903.

**РУСАКОВІЧ Мікалай Іванавіч**, н. ў 1939.

**РУСАКОВІЧ Фёдар Піліпавіч**, н. ў 1901.

ВЁСКА ДАМАШКАВІЧЫ

Жыхары вёскі загублены ў час карнай аперацыі «Котбус» у маі—чэрвені 1943.

**СЯЛІЦКІ Аляксей Мікалаевіч**, н. ў 1918.

**СЯЛІЦКІ Мікалай Аляксеевіч**, н. ў 1871.

**ХРЫСТОЎСКАЯ Альжбета Дзмітрыеўна**, н. ў 1913.

**ХРЫСТОЎСКІ Дзмітрый Карлавіч**, н. ў 1870.

**ХРЫСТОЎСКІ Фёдар Казіміравіч**, н. ў 1923, партызан бр. «Жалязняк», прапаў без вестак у чэрвені 1944.

**ШЫЛА Аляксандр Андрэевіч**, н. ў 1915, партызан бр. «Жалязняк», загінуў 15.1.1944.

**ШЫЛА Арына Мікалаеўна**, н. ў 1866.

**ШЫЛА Фёдар Мікалаевіч**, н. ў 1870.

**ШЭЛЕХАЎ Міхаіл Мікалаевіч**, н. ў 1920, калгаснік, з чэрвеня 1942 партызан бр. «Жалязняк», прапаў без вестак у чэрвені 1944.

ВЁСКА ДУБАВІК

**ГІЛЕЎСКІ Уладзімір Ануфрыевіч**, н. ў 1921, партызан, загінуў у 1941.

**МІКУЛЬСКІ Антон Барысавіч**, н. ў 1906, партызан бр. «Жалязняк», загінуў у 1944.

**МЫШКОЎСКІ Пётр Леапольдавіч**, н. ў 1893, партызан бр. «Жалязняк», загінуў у 1944.

**СТАНКЕВІЧ Антон Леапольдавіч**, н. ў 1906, партызан бр. «Жалязняк», загінуў 9.4.1944 у Мінскім р-не.

ВЁСКА ЗАЛЯДДЗЕ

**АСІПОВІЧ Пётр Кандратавіч**, н. ў 1906, расстраляны ў час карнай аперацыі «Кармаран» у чэрвені 1944.

**ВАЛАСЕВІЧ Уладзімір Іванавіч**, н. ў 1905, партызан бр. «Жалязняк», загінуў 8.10.1943.

**ДУДКА Андрэй Якаўлевіч**, н. ў 1910, партызан бр. «Жалязняк», загінуў 10.4.1944.

**ДУДКА Гаўрыла Самуілавіч**, н. ў 1902, расстраляны ў час карнай аперацыі «Кармаран» у чэрвені 1944.

**ДУДКА Мальвіна Васілеўна**, н. ў 1936, расстраляна ў час карнай аперацыі «Котбус» у маі 1943.

**ДУДКА Пахом Андрэевіч**, н. ў 1892, расстраляны ў час карнай аперацыі «Кармаран» у чэрвені 1944.

**КОВЕЛЬ Максім Іванавіч**, н. ў 1910, калгаснік, партызан бр. «Жалязняк», загінуў у верасні 1943.

**ПАХОМЧЫК Аляксандр Лаўрэнавіч**, н. ў 1923, расстраляны ў час карнай аперацыі «Котбус» у чэрвені 1943.

**ПАХОМЧЫК Ксенія Рыгораўна**, н. ў 1917, расстраляна ў час карнай аперацыі «Котбус» у чэрвені 1943.

**САВІН Уладзімір Фаміч**, н. ў 1907, партызан бр. «Жалязняк», загінуў у 1943.

**СПІРЫДОВІЧ Ілья Сямёнавіч**, н. ў 1912, партызан бр. «Жалязняк», загінуў 10.1.1944.

**СПІРЫДОВІЧ Уладзімір Анісімавіч**, н. ў 1918, расстраляны ў час карнай аперацыі «Котбус» у маі 1943.

**СТРЫЖОНАК Іван Васілевіч**, н. ў 1908, партызан 1-й Антыфашысцкай бр., прапаў без вестак 4.5.1944.

ВЁСКА ЗАМАСТОЧЧА

Жыхары вёскі загублены ў час карнай аперацыі «Кармаран» у маі 1944.

**АЎЛАСКА Анюта Іванаўна**, н. ў 1894.

**АЎЛАСКА Зінаіда Іванаўна**, н. ў 1927.

**АЎЛАСКА Іван Іванавіч**, н. ў 1922, партызан бр. «Жалязняк», загінуў у 1944 каля в. Чарніца-1.

**АЎЛАСКА Рыгор Мацвеевіч**, н. ў 1903.

**АЎЛАСКА Рыгор Сцяпанавіч**, н. ў 1925, партызан бр. «Жалязняк», загінуў у маі 1944 у Барысаўскім р-не Мінскай вобл.

**БУСЛА Вольга Дзмітрыеўна**, н. ў 1927.

**БУСЛА Кацярына Паўлаўна**, н. ў 1926.

**БУСЛА Лявон Іванавіч**, н. ў 1896.

**БУСЛА Надзея Дзмітрыеўна**, н. ў 1935.

**БУСЛА Ніна Дзмітрыеўна**, н. ў 1933.

**БУСЛА Павел Дзмітрыевіч**, н. ў 1912, партызан бр. «Жалязняк», загінуў 27.10.1943 у в. Саланое Вілейскага р-на Мінскай вобл.

**БУСЛА Павел Іванавіч**, н. ў 1888.

**БУСЛА Таццяна Дзмітрыеўна**, н. ў 1932.

**БУСЛА Уладзімір Уладзіміравіч**, н. ў 1931.

**БУСЛА Хадора Савельеўна**, н. ў 1900.

**БУСЛА Юлія Дзмітрыеўна**, н. ў 1930.

**ГУНЬКО Іван Мацвеевіч**, н. ў 1923, партызан бр. «Жалязняк», загінуў 27.9.1943. Пахаваны ў г.п. Свір Мядзельскага р-на Мінскай вобл.

**ДАШКЕВІЧ Аляксандр Антонавіч**, н. ў 1916, партызан бр. «Жалязняк», загінуў у 1944.

**ДАШКЕВІЧ Аляксандр Мікалаевіч**, н. ў 1901, партызан бр. «Жалязняк», загінуў 7.3.1943 каля в. Бубны Вілейскага р-на Мінскай вобл.

**ДУДАРОНАК Алена Васілеўна**, н. ў 1924.

**ДУДАРОНАК Алена Васілеўна**, н. ў 1926.

**ДУДАРОНАК Ганна Сцяпанаўна**, н. ў 1904.

**ДУДАРОНАК Зінаіда Васілеўна**, н. ў 1931.

**ДУДАРОНАК Крысціна Іосіфаўна**, н. ў 1892.

**ДУДАРОНАК Надзея Васілеўна**, н. ў 1925.

**ДУДАРОНАК Ніна Сцяпанаўна**, н. ў 1924.

**ЗЯЛЁНКА Дзмітрый Ціханавіч**, н. ў 1919, партызан бр. «Жалязняк», загінуў 27.11.1943 у в. Саланое Вілейскага р-на Мінскай вобл.

**ЗЯЛЁНКА Павел Васілевіч**, н. ў 1907.

**ЗЯЛЁНКА Уладзімір Паўлавіч**, н. ў 1930.

**ЗЯЛЁНКА Усцінне Паўлаўна**, н. ў 1906.

**КАРЭНЬКА Мікалай Ільіч**, н. ў 1921, партызан бр. «Жалязняк», загінуў у 1944.

**КУРНЫШ Вольга Арсенцьеўна**, н. ў 1927.

**КУРНЫШ Дзяніс Барысавіч**, н. ў 1893.

**САКАЛОЎСКІ Васіль Сямёнавіч**, н. ў 1911, партызан бр. «Жалязняк», загінуў у маі 1944 каля в. Клёпкі Барысаўскага р-на Мінскай вобл.

**СКАКУН Аляксей Канстанцінавіч**, н. ў 1922, партызан бр. «Жалязняк», загінуў 13.5.1944 у Барысаўскім р-не Мінскай вобл.

**СКАКУН Іван Канстанцінавіч**, н. ў 1924, партызан бр. «Жалязняк», загінуў у маі 1944 каля в. Клёпкі Барысаўскага р-на Мінскай вобл.

**СКАКУН Любоў Сцяпанаўна**, н. ў 1930.

**СКАКУН Мікалай Паўлавіч**, н. ў 1924, партызан 3-га атрада бр. «Жалязняк», загінуў 10.1.1944.

**СКАКУН Надзея Сцяпанаўна**, н. ў 1926.

**СКАКУН Пётр Сцяпанавіч**, н. ў 1924, партызан бр. «Жалязняк», загінуў у чэрвені 1944.

**СКАКУН Рыгор Канстанцінавіч**, н. ў 1908.

**СКАКУН Рыгор Рыгоравіч**, н. ў 1942.

**СКАКУН Сцяпан Сяргеевіч**, н. ў 1898.

**СЯЛІЦКАЯ Кацярына Якаўлеўна**, н. ў 1899.

**СЯЛІЦКАЯ Марыя Васілеўна**, н. ў 1900.

**СЯЛІЦКАЯ Марыя Іванаўна**, н. ў 1920.

**СЯЛІЦКІ Іван Васілевіч**, н. ў 1897.

**ФРАЛОЎ Сяргей Васілевіч**, н. ў 1923, з 28.4.1943 партызан бр. «Жалязняк», прапаў без вестак у чэрвені 1944.

**ШЫЛА Кацярына Сцяпанаўна**, н. ў 1888.

**ШЫЛА Леванорыя Андрэеўна**, н. ў 1905.

І.І.Ауласка.

Р.С.Аўласка.

В.С.Сакалоўскі.

**ШЫЛА Мікалай Паўлавіч**, н. ў 1920, партызан бр. «Жалязняк», загінуў у 1944.

**ШЫЛА Міхаіл Кірылавіч**, н. ў 1926, партызан бр. «Жалязняк», загінуў 24.6.1944 каля в. Будзенічы Барысаўскага р-на Мінскай вобл.

**ШЫЛА Нікадзім Іосіфавіч**, н. ў 1921, партызан бр. «Жалязняк», загінуў у 1943 каля г.п. Плешчаніцы Лагойскага р-на Мінскай вобл.

**ШЫЛА Ніна Андрэеўна**, н. ў 1923.

**ШЫЛА Раман Дзянісавіч**, н. ў 1896.

**ШЫЛА Рыгор Андрэевіч**, н. ў 1912, партызан бр. «Жалязняк», загінуў у маі 1944 каля в. Клёпкі Барысаўскага р-на Мінскай вобл.

**ШЫЛА Рыгор Барысавіч**, н. ў 1918.

**ШЫЛА Сцяпан Кірылавіч**, н. ў 1930.

ВЁСКА КАЛЬНІК

Жыхары вёскі загублены ў час карнай аперацыі «Кармаран» у маі 1944.

**ГАЛАВАШКА Серафіма Васілеўна**, н. ў 1929.

**ЗАЛАТУХІН Андрэй Фёдаравіч**, н. ў 1910, сталяр, сяржант партызанскага атрада бр. «Жалязняк», загінуў 5.5.1944.

**КУРГЕЙ Павел**, н. ў 1907.

**СТАВЕР Іван Сяргеевіч**, н. ў 1930.

**ЮХНАВЕЦ Архіп Сцяпанавіч**, н. ў 1918, сакратар сельсавета, партызан бр. «Жалязняк», загінуў 16.5.1944.

**ЮХНАВЕЦ Гаўрыла Фёдаравіч**, н. ў 1909.

**ЮХНАВЕЦ Мікалай Іванавіч**, н. ў 1930.

**ЮХНАВЕЦ Сцяпан Іванавіч**, н. ў 1922, калгаснік, партызан бр. «Жалязняк», загінуў 17.6.1944.

ВЁСКА КАРАЛІНО

Жыхары вёскі загублены ў час карнай аперацыі «Котбус» у маі 1943.

**ДЗЯМІДОВІЧ Уладзімір Іванавіч**, н. ў 1915, партызан бр. «Жалязняк», загінуў у 1942.

**ЗАХАРЭВІЧ Еўдакія Раманаўна**, н. ў 1928, загублена ў 1942.

**ЗАХАРЭВІЧ Лізавета Васілеўна**, н. ў 1880.

**ЗАХАРЭВІЧ Павел Дзмітрыевіч**, н. ў 1905, партызан бр. «Жалязняк», загінуў у 1944.

**ЗАХАРЭВІЧ Пётр Іванавіч**, н. ў 1909, калгаснік, партызан бр. «Жалязняк», памёр ад ран 23.4.1944.

**ЗАХАРЭВІЧ Сямён Георгіевіч**, н. ў 1925, партызан бр. «Жалязняк», загінуў у 1944.

**ЗАХАРЭВІЧ Якаў Рыгоравіч**, н. ў 1889.

**ПАХОМЧЫК Васіль Маркавіч**, н. ў 1912, з 5.9.1943 партызан бр. «Жалязняк», памёр ад ран 12.6.1944.

**ПАХОМЧЫК Вольга Фёдараўна**, н. ў 1928.

**ПАХОМЧЫК Іван Паўлавіч**, н. ў 1901, партызан бр. «Жалязняк», загінуў у 1944.

**ПАХОМЧЫК Рыгор Фёдаравіч**, н. ў 1926.

**СПІРЫДОВІЧ Дмітрый Васілевіч**, н. ў 1911, партызан бр. «Жалязняк», загінуў у 1944.

ВЁСКА КЛІННІКІ

Жыхары вёскі спалены ў час карнай аперацыі «Котбус» 22.6.1943.

**АБРАМОВІЧ Дамініка Мікітаўна**, н. ў 1880.

**АЛІСЕВІЧ Анатоль Паўлавіч**, н. ў 1936.

**АЛІСЕВІЧ Валянціна В.**, н. ў 1913.

**АЛІСЕВІЧ Васіль В.**, н. ў 1912.

**АЛІСЕВІЧ Васіль Іванавіч**, н. ў 1908.

**АЛІСЕВІЧ Васіль Іванавіч**, н. ў 1916.

**АЛІСЕВІЧ Васіль Паўлавіч**, н. ў 1913.

**АЛІСЕВІЧ Вольга Паўлаўна**, н. ў 1912.

**АЛІСЕВІЧ Дар'я Андрэеўна**, н. ў 1913.

**АЛІСЕВІЧ Дар'я Паўлаўна**, н. ў 1885.

**АЛІСЕВІЧ Іван Паўлавіч**, н. ў 1902, партызан 4-га атрада бр. «Жалязняк», загінуў 20.10.1943. Пахаваны ў Мядзельскім р-не Мінскай вобл.

**АЛІСЕВІЧ Ілья Канстанцінавіч**, н. ў 1912.

**АЛІСЕВІЧ Мікалай Іванавіч**, н. ў 1931.

**АЛІСЕВІЧ Мікалай Іванавіч**, н. ў 1938.

**АЛІСЕВІЧ Наталля Францаўна**, н. ў 1886.

**АЛІСЕВІЧ Пелагея Андрэеўна**, н. ў 1903.

**АЛІСЕВІЧ Пётр Васілевіч**, н. ў 1931.

**БАЎТРУК Алена Адамаўна**, н. ў 1886.

**БАЎТРУК Арына Ільінічна**, н. ў 1889.

**БАЎТРУК Валянціна**, н. ў 1932.

**БАЎТРУК Мікалай Ігнатавіч**, н. ў 1880.

**БАЎТРУК Мікалай Мікалаевіч**, н. ў 1928.

**БАЎТРУК Ніна Рыгораўна**, н. ў 1940.

**БАЎТРУК Сцепаніда І.**, н. ў 1936.

**БАЎТРУК Тэкля Паўлаўна**, н. ў 1910.

**БАЎТРУК Фёдар**, н. ў 1894.

**БАЎТРУК Фёдар Іванавіч**, н. ў 1891.

**ВОЙНІЧ Кацярына**, н. ў 1912.

**ВОЙНІЧ Міхаіл Харытонавіч**, н. ў 1939.

**ВОЙНІЧ Павел Харытонавіч**, н. ў 1934.

**ГАЎРЫК Аляксандра Раманаўна**, н. ў 1938.

**ГАЎРЫК Галіна Раманаўна**, н. ў 1940.

**ГАЎРЫК Марыя Іванаўна**, н. ў 1941.

**ГАЎРЫК Раман**, н. ў 1913.

**ГРАМОВІЧ Алена Паўлаўна**, н. ў 1926.

**ГРАМОВІЧ Галіна Паўлаўна**, н. ў 1924.

**ГРАМОВІЧ Марыя Іванаўна**, н. ў 1923.

**ГРАМОВІЧ Мікалай Іванавіч**, н. ў 1910.

**ГРАМОВІЧ Надзея Паўлаўна**, н. ў 1928.

**ГРАМОВІЧ Настасся Паўлаўна**, н. ў 1923.

**ГРАМОВІЧ Ніна Паўлаўна**, н. ў 1932.

**ГРАМОВІЧ Павел**, н. ў 1895.

**ГРАМОВІЧ Павел Паўлавіч**, н. ў 1918.

**ГРАМОВІЧ Соф'я Андрэеўна**, н. ў 1896.

**ГРАМОВІЧ Таццяна Паўлаўна**, н. ў 1926.

**ГУРЫЛОВІЧ Мікалай Васілевіч**, н. ў 1936.

**ГУРЫЛОВІЧ Пелагея Паўлаўна**, н. ў 1918.

**КАМІНСКАЯ Валянціна Аляксееўна**, н. ў 1923.

**КАМІНСКАЯ Марыя Аляксееўна**, н. ў 1934.

**КАМІНСКАЯ Марыя**, н. ў 1907.

**КАМІНСКАЯ Ніна Аляксееўна**, н. ў 1927.

**КАМІНСКАЯ Соф'я Паўлаўна**, н. ў 1887.

**КАМІНСКІ Рыгор Аляксеевіч**, н. ў 1925.

**КІКІЛА Арына Паўлаўна**, н. ў 1888.

**КІКІЛА Вера**, н. ў 1900.

**КІКІЛА Ганна Рыгораўна**, н. ў 1888.

**КІКІЛА Ірына Юр'еўна**, н. ў 1943.

**КІКІЛА Мікалай Дзмітрыевіч**, н. ў 1933.

**КІКІЛА Ніна Юр'еўна**, н. ў 1933.

**КІКІЛА Уладзімір Дзмітрыевіч**, н. ў 1926.

**ЛАПАЦЬ Васіль Дзмітрыевіч**, н. ў 1936.

**ЛАПАЦЬ Мальвіна Дзмітрыеўна**, н. ў 1932.

**ЛАПАЦЬ Марыя Гаўрылаўна**, н. ў 1925.

**ЛАПАЦЬ Марыя Рыгораўна**, н. ў 1899.

**ЛАПАЦЬ Міхаіл Дзмітрыевіч**, н. ў 1926.

**ЛАПАЦЬ Пётр Гаўрылавіч**, н. ў 1931.

**ЛАПАЦЬ Юлія Дамітрыеўна**, н. ў 1924.
**ЛЯСУН Алена Іванаўна**, н. ў 1920.
**ЛЯСУН Вольга Паўлаўна**, н. ў 1912.
**ЛЯСУН Кацярына Якаўлеўна**, н. ў 1937.
**ЛЯСУН Марыя Якаўлеўна**, н. ў 1924.
**ЛЯСУН Настасся**, н. ў 1908.
**ЛЯСУН Пелагея Паўлаўна**, н. ў 1913.
**ЛЯСУН Праскоўя Малахаўна**, н. ў 1897.
**ЛЯСУН Таццяна**, н. ў 1895.
**ЛЯСУН Таццяна Якаўлеўна**, н. ў 1925.
**ЛЯСУН Уладзімір В.**, н. ў 1928.
**ЛЯСУН Яўгенія Паўлаўна**, н. ў 1933.
**ЛЯЎКО Алена Дзмітрыеўна**, н. ў 1912.
**ЛЯЎКО Ніна Рыгораўна**, н. ў 1913.
**ПАЛІТЫКА Галіна Самсонаўна**, н. ў 1940.
**СКАКУН Агрыпіна Феліксаўна**, н. ў 1855.
**СКАКУН Антаніна Іванаўна**, н. ў 1932.
**СКАКУН Валянціна Іванаўна**, н. ў 1924.
**СКАКУН Вольга Якаўлеўна**, н. ў 1928.
**СКАКУН Галіна Іванаўна**, н. ў 1936.
**СКАКУН Ганна Іванаўна**, н. ў 1930.
**СКАКУН Ганна Сцяпанаўна**, н. ў 1888.
**СКАКУН Іван Іванавіч**, н. ў 1931.
**СКАКУН Іван Якубавіч**, н. ў 1908.
**СКАКУН Кася Васілеўна**, н. ў 1930.
**СКАКУН Крысціна Рыгораўна**, н. ў 1880.
**СКАКУН Ксенія Іванаўна**, н. ў 1932.
**СКАКУН Лідзія Іванаўна**, н. ў 1928.
**СКАКУН Лізавета Іванаўна**, н. ў 1926.
**СКАКУН Марта**, н. ў 1895.
**СКАКУН Марыя Фёдараўна**, н. ў 1896.
**СКАКУН Надзея Іванаўна**, н. ў 1930.
**СКАКУН Настасся**, н. ў 1914.
**СКАКУН Ніна**, н. ў 1885.
**СКАКУН Пётр Юльянавіч**, н. ў 1925.
**СКАКУН Соф'я Юльянаўна**, н. ў 1923.
**СКАКУН Таццяна Іванаўна**.
**СКАКУН Ульяна Якаўлеўна**, н. ў 1924.
**СУШКО Агаф'я Андрэеўна**, н. ў 1904.
**СУШКО Алена Віктараўна**, н. ў 1885.
**СУШКО Аляксандра Іванаўна**, н. ў 1880.
**СУШКО Анатоль А.**, н. ў 1901.
**СУШКО Антаніна Антонаўна**, н. ў 1941.
**СУШКО Васіль Іванавіч**, н. ў 1936.
**СУШКО Віктар Іванавіч**, н. ў 1936.
**СУШКО Вольга Пятроўна**, н. ў 1923.
**СУШКО Марыя Анатолеўна**, н. ў 1928.
**СУШКО Мікалай Іванавіч**, н. ў 1932.
**СУШКО Ніна Антонаўна**, н. ў 1938.
**СУШКО Пётр Антонавіч**, н. ў 1931.
**СУШКО Пётр Іванавіч**, н. ў 1934.
**СУШКО Соф'я Анатолеўна**, н. ў 1926.
**СУШКО Уладзімір Антонавіч**, н. ў 1940.
**СУШКО Юлія Анатолеўна**, н. ў 1924.
**СУШКО Юлія Пятроўна**, н. ў 1931.
**СУШКО Ядвіга**, н. ў 1886.
**ШЫЛА Ганна Захараўна**, н. ў 1887.
**ШЫЛА Ніна Захараўна**, н. ў 1900.
**ШЫЛА Мікалай Дамітрыевіч**, н. ў 1934.

ВЁСКА КРАСНАЕ

Жыхары вёскі загублены ў час карнай аперацыі «Кармаран» у маі 1944.

**БАЦЭКА Кірыла Міхайлавіч**, н. ў 1890.
**ПЕЧАНЬ Васіль Рыгоравіч**, н. ў 1926.
**ПЕЧАНЬ Дзмітрый Архіпавіч**, н. ў 1921, бухгалтар Бягомльскага лясгаса, партызан бр. «Жалязняк», загінуў 20.5.1944.
**ПЕЧАНЬ Мікалай Рыгоравіч**, н. ў 1925.
**ПЕЧАНЬ Пётр Віктаравіч**, н. ў 1925.

ВЁСКА КРАСНІКІ

Жыхары вёскі загублены ў час карнай аперацыі «Кармаран» у чэрвені 1944.

**ЗУСЬКО Варвара Антонаўна**, н. ў 1909.
**НАВІЦКІ Рыгор Фёдаравіч**, н. ў 1898.
**ПРАДЗЕД Канстанцін Дзмітрыевіч**, н. ў 1925, з 28.2.1944 партызан бр. «Жалязняк», прапаў без вестак у чэрвені 1944.
**ПРАДЗЕД Рыгор Іванавіч**, н. ў 1919, са снежня 1943 партызан бр. «Жалязняк», прапаў без вестак у чэрвені 1944.
**ХМЯЛІНКА Васіль Паўлавіч**, н. ў 1900.

ВЁСКА ЛУСЦІЧЫ

Жыхары вёскі загублены ў час карнай аперацыі «Кармаран» у чэрвені 1944.

**КУРНЫШ Ганна Мікалаеўна**, н. ў 1896.
**СКАКУН Цімафей Іванавіч**, н. ў 1896.
**СУШКО Пракоп Фёдаравіч**, партызан бр. «Жалязняк», прапаў без вестак у 1944.
**ЦЕРАХ Андрэй Барысавіч**, н. ў 1926.
**ЦЕРАХ Андрэй Сяргеевіч**, партызан бр. «Жалязняк», загінуў у 1944.
**ЦЕРАХ Ілья Міхайлавіч**, н. ў 1894.
**ЦЕРАХ Ісай Міхайлавіч**, н. ў 1901.
**ЦЕРАХ Сяргей Рыгоравіч**, н. ў 1892.
**ШЫЛА Іван Якубавіч**, н. ў 1905.
**ШЫЛА Кузьма Арсеньевіч**, н. ў 1890.
**ШЫЛА Марта Кузьмінічна**, н. ў 1924.
**ШЫЛА Наталля Паўлаўна**, н. ў 1937.
**ШЫЛА Павел Адамавіч**, н. ў 1895.
**ШЫЛА Павел Паўлавіч**, н. ў 1938.
**ШЫЛА Фядора Захараўна**, н. ў 1895.
**ШЫНКЕВІЧ Пётр Кандратавіч**, н. ў 1911.

Помнік ахвярам фашызму ў в. Мількунь.

ВЁСКА МАРГАВІЦА

**ПУСТАШЫЛА Аляксандр Мікалаевіч**, н. ў 1912, партызан бр. «Жалязняк», загінуў у 1943.

**САКОВІЧ Прохар Навумавіч**, н. ў 1912, сувязны партызанскага атрада, загінуў 27.5.1942. Пахаваны ў г. Докшыцы.

**СВІРКО А.Х.**, прапаў без вестак у 1941.

**СВІРКО Віктар Іванавіч**, н. ў 1915, з 26.4.1943 партызан бр. «Жалязняк», прапаў без вестак у чэрвені 1944.

**СВІРКО Раман Тумашавіч**, н. ў 1914, з 6.2.1944 партызан бр. «Жалязняк», прапаў без вестак у маі 1944.

**СТАВЕР Аляксей Мікалаевіч**, н. ў 1907, загублены ў 1941.

**СТАВЕР Еўдакім Сцяпанавіч**, н. ў 1914, партызан бр. «Жалязняк», прапаў без вестак у верасні 1943.

**СТАВЕР Надзея Сцяпанаўна**, н. ў 1918, загублена ў 1942.

**СТАВЕР Уліта Уладзіміраўна**, н. ў 1860, загублена ў час карнай аперацыі «Котбус» 31.5.1943.

**ЮДА Мікалай Мікалаевіч**, н. ў 1908, партызан бр. «Жалязняк», загінуў 24.3.1944. Пахаваны ў г.п. Бягомль.

ВЁСКА МІЛЬКУНЬ

Жыхары вёскі загублены ў час карнай аперацыі «Котбус» у маі 1943.

**АГАПОНЬКА Вольга Максімаўна**, н. ў 1900.
**АГАПОНЬКА Еўдакія Андрэеўна**, н. ў 1888.
**АГАПОНЬКА Соф'я Васілеўна**, н. ў 1939.
**АГАПОНЬКА Яўгенія Васілеўна**, н. ў 1936.
**АНАНІЧ Ганна Іванаўна**, н. ў 1913.
**АНАНІЧ Уладзімір Канстанцінавіч**, н. ў 1932.
**АЎЛАСЕВІЧ Агаф'я Рыгораўна**, н. ў 1903.
**АЎЛАСЕВІЧ Аляксей Ільіч**, н. ў 1924.
**АЎЛАСЕВІЧ Дзмітрый Ільіч**, н. ў 1936.
**АЎЛАСЕВІЧ Мікалай Ільіч**, н. ў 1936.
**АЎЛАСЕВІЧ Мікалай Ільіч**, н. ў 1940.
**АЎЛАСЕВІЧ Міхаіл Ільіч**, н. ў 1943.
**АЎЛАСЕВІЧ Надзея Ільінічна**, н. ў 1931.
**АЎЛАСЕВІЧ Настасся Сямёнаўна**, н. ў 1888.
**АЎЛАСЕВІЧ Сямён Савельевіч**, н. ў 1922.
**БАЦЭКА Аксіння Несцераўна**, н. ў 1903.
**БАЦЭКА Аляксей Рыгоравіч**, н. ў 1941.
**БАЦЭКА Варвара Несцераўна**, н. ў 1885.
**БАЦЭКА Васіль Ігнатавіч**, н. ў 1904.
**БАЦЭКА Зінаіда Рыгораўна**, н. ў 1936.
**БАЦЭКА Іван Сцяпанавіч**, н. ў 1923, партызан 1-га атрада бр. «Жалязняк», загінуў 10.8.1943. Пахаваны ў в. Вітунічы.
**БАЦЭКА Кацярына Дарафееўна**, н. ў 1888.
**БАЦЭКА Кірыла Міхайлавіч**, н. ў 1890.
**БАЦЭКА Марыя Нічыпараўна**, н. ў 1909.
**БАЦЭКА Марыя Рыгораўна**, н. ў 1938.
**БАЦЭКА Настасся Ціханаўна**, н. ў 1876.
**БАЦЭКА Наталля Сцяпанаўна**, н. ў 1920.
**БАЦЭКА Сцяпан Несцеравіч**, н. ў 1873.
**ГЛАЗКО Анатоль Іванавіч**, н. ў 1943.
**ГЛАЗКО Барыс Ігнатавіч**, н. ў 1910.
**ГЛАЗКО Валянціна Іванаўна**, н. ў 1943.
**ГЛАЗКО Варвара Дарафееўна**, н. ў 1890.
**ГЛАЗКО Ганна Пятроўна**, н. ў 1898.
**ГЛАЗКО Еўдакія Паўлаўна**, н. ў 1912.
**ГЛАЗКО Іван Васілевіч**, н. ў 1888.
**ГЛАЗКО Іван Фёдаравіч**, н. ў 1942.
**ГЛАЗКО Лізавета Іванаўна**, н. ў 1928.
**ГЛАЗКО Марыя Фёдараўна**, н. ў 1941.
**ГЛАЗКО Мікалай Іванавіч**, н. ў 1934.
**ГЛАЗКО Надзея Фёдараўна**, н. ў 1937.
**ГЛАЗКО Таццяна Іванаўна**, н. ў 1932.
**ГЛАЗКО Улас Ігнатавіч**, н. ў 1898.
**ГЛАЗКО Фёдар Аляксандравіч**, н. ў 1915.

**КАПЫЛ Аляксандр Міхайлавіч**, н. ў 1934.
**КЕДА Аляксей Аляксеевіч**, н. ў 1940.
**КЕДА Праскоўя Захараўна**, н. ў 1916.
**КОПЦІК Ілья Кірылавіч**, н. ў 1929.
**КОПЦІК Ксенія Мікалаеўна**, н. ў 1886.
**ПЯРЭДНЯ Аксіння Емяльянаўна**, н. ў 1877.
**ПЯРЭДНЯ Аляксандра Купрыянаўна**, н. ў 1936.
**ПЯРЭДНЯ Аўгіння Міхайлаўна**, н. ў 1906.
**ПЯРЭДНЯ Міхаіл Купрыянавіч**, н. ў 1934.
**ПЯРЭДНЯ Рыгор Ісаевіч**, н. ў 1875.
**РУСАКОВІЧ Альжбета Канстанцінаўна**, н. ў 1908.
**ТАРАКАН Аляксей Аляксандравіч**, н. ў 1928.
**ТАРАКАН Васіль Лявонавіч**, н. ў 1890.
**ТАРАКАН Вольга Міхайлаўна**, н. ў 1901.
**ТАРАКАН Ганна Уласаўна**, н. ў 1909.
**ТАРАКАН Даніла Фаміч**, н. ў 1911.
**ТАРАКАН Кацярына Васілеўна**, н. ў 1924.
**ТАРАКАН Маланн Андрэеўна**, н. ў 1888.
**ТАРАКАН Міхаіл Данілавіч**, н. ў 1939.
**ТАРАКАН Надзея Данілаўна**, н. ў 1927.
**ТАРАКАН Ніна Данілаўна**, н. ў 1940.
**ТАРАКАН Пётр Аляксандравіч**, н. ў 1940.
**ТАРАКАН Фёдар Міронавіч**, н. ў 1915.
**ФІРАГА Андрэй Сцяпанавіч**, н. ў 1917, з лістапада 1942 партызан бр. «Жалязняк», прапаў без вестак 7.6.1944 каля воз. Палік.
**ФІРАГА Варвара Іванаўна**, н. ў 1915.
**ФІРАГА Вольга Сямёнаўна**, н. ў 1933.
**ФІРАГА Ганна Васілеўна**, н. ў 1923.
**ФІРАГА Дзмітрый Сямёнавіч**, н. ў 1935.
**ФІРАГА Іван Іванавіч**, н. ў 1917, трактарыст, партызан 2-га атрада бр. «Жалязняк», загінуў 26.3.1944.
**ФІРАГА Марыя Сямёнаўна**, н. ў 1927.
**ФІРАГА Соф'я Сямёнаўна**, н. ў 1938.
**ФІРАГА Сямён Антонавіч**.
**ФІРАГА Фёдар Аляксандравіч**, н. ў 1915.
**ЧЭЧАН Аляксандр Аляксеевіч**, н. ў 1939.
**ЧЭЧАН Валянціна Іванаўна**, н. ў 1939.
**ЧЭЧАН Вольга Савельеўна**, н. ў 1915.
**ЧЭЧАН Іван Пятровіч**, н. ў 1905.
**ЧЭЧАН Канстанцін Пятровіч**, н. ў 1897, партызан бр. «Жалязняк», загінуў у маі 1944.
**ЧЭЧАН Марыя Іванаўна**, н. ў 1924.
**ЧЭЧАН Настасся Тадэвушаўна**, н. ў 1905.
**ЧЭЧАН Ніна Іванаўна**, н. ў 1934.
**ЮХНАВЕЦ Ганна Міхайлаўна**, н. ў 1893.
**ЮХНАВЕЦ Ганна Рыгораўна**, н. ў 1915.
**ЮХНАВЕЦ Мікалай Сяргеевіч**, н. ў 1934.
**ЮХНАВЕЦ Міхаіл Сяргеевіч**, н. ў 1938.
**ЮХНАВЕЦ Настасся Рыгораўна**, н. ў 1912.
**ЮХНАВЕЦ Уладзімір Сяргеевіч**, н. ў 1936.

А.Х.Свірко.

І.С.Бацэка.

ВЁСКА НЯБЫШЫНА

Жыхары вёскі загублены ў час карнай аперацыі «Котбус» у маі 1943.

**АНАНІЧ Анэта Мікалаеўна**, н. ў 1910.
**АНАНІЧ Генадзь Ільіч**, н. ў 1937.
**АНАНІЧ Клаўдзія Ільінічна**, н. ў 1940.
**АНАНІЧ Марыя Лявонаўна**, н. ў 1901.
**АНАНІЧ Мікалай Барысавіч**, н. ў 1922, партызан бр. «Жалязняк», загінуў 28.4.1944 каля в. Гарэлы Луг Барысаўскага р-на Мінскай вобл. Пахаваны ў в. Вітунічы.
**АНАНІЧ Пётр Іванавіч**, н. ў 1940.
**АНАНІЧ Тэкля Барысаўна**, н. ў 1897.
**БІКМУЛІН Насарцін Насарцінавіч**, н. ў 1925, партызан бр. «Жалязняк», загінуў у 1943.
**БОБРЫК Аўдоцця Бенядзіктаўна**, н. ў 1888.
**БОБРЫК Ганна Францаўна**, н. ў 1880.
**БЯРОЗКА Прузына Іванаўна**, н. ў 1896.
**ВАСІЛЬКЕВІЧ Пелагея**, н. ў 1894,
**ЕРАШЭВІЧ Мацвей Мацвеевіч**, н. ў 1922, партызан бр. «Жалязняк», загінуў у 1943.
**КАПЫЛ Агаф'я Мацвееўна**, н. ў 1900.
**КАПЫЛ Валянціна Ільінічна**, н. ў 1935.
**КАПЫЛ Генадзь Іванавіч**, н. ў 1935.
**КАПЫЛ Зінаіда Кірылаўна**, н. ў 1902.
**КАПЫЛ Іван Іларыёнавіч**, н. ў 1899, загінуў у 1943.
**КАПЫЛ Іван Станіслававіч**, н. ў 1885.
**КАПЫЛ Мікалай Піліпавіч**, н. ў 1922, партызан бр. «Жалязняк», памёр ад ран 23.5.1944. Пахаваны ў в. Вітунічы.
**КАПЫЛ Міхаіл Іванавіч**, н. ў 1904.
**КАПЫЛ Настасся Георгіеўна**, н. ў 1937.
**КАПЫЛ Пётр Іванавіч**, н. ў 1930.
**КАПЫЛ Франя Іванаўна**, н. ў 1939.
**КУЗЬМІЧ Аляксандр Міхайлавіч**, н. ў 1885.
**КУЗЬМІЧ Праскоўя Дзям'янаўна**, н. ў 1889.
**КУКУЛЯ Фёдар Міронавіч**, н. ў 1896.

**ЛЯЎКО Александрына Андрэеўна**, н. ў 1903.

**ЛЯЎКО Ануфрый Канстанцінавіч**, н. ў 1895.

**ЛЯЎКО Клаўдзія Рыгораўна**, н. ў 1918.

**ЛЯЎКО Ксенія Сцяпанаўна**, н. ў 1898.

**ЛЯЎКО Мікалай Барысавіч**, н. ў 1924, партызан бр. «Жалязняк», загінуў 23.5.1943 каля в. Лясіны Ушацкага р-на Віцебскай вобл.

**ЛЯЎКО Мікалай Іванавіч**, н. ў 1922, партызан бр. «Жалязняк», загінуў 18.2.1944 каля в. Янкі. Пахаваны ў г. Докшыцы.

**ЛЯЎКО Уладзімір Іосіфавіч**, н. ў 1876.

**МАСКАЛЕЙЧЫК Пелагея Рыгораўна**, н. ў 1879.

**МАСКАЛЕЙЧЫК Таццяна Канстанцінаўна**, н. ў 1914.

**ПАРФЯНОВІЧ Міхаіл Дамітрыевіч**, н. ў 1934.

**ПАШЭВІЧ Клаўдзія Нікіфараўна.**

**ПАШЭВІЧ Пётр Антонавіч**, н. ў 1915, партызан бр. «Жалязняк», загінуў 15.5.1943.

**САЛЯНКА Аляксандр Мікалаевіч**, н. ў 1904.

**САЛЯНКА Вера Пятроўна**, н. ў 1913.

**САЛЯНКА Міхаіл Цімафеевіч**, н. ў 1933.

**САЛЯНКА Юрый Кузьміч**, н. ў 1895.

**СІНІЦА Аляксандр Пятровіч.**

**СІНІЦА Пётр Ціханавіч**, н. ў 1891.

**ТОПІК Алена Канстанцінаўна**, н. ў 1902.

**ТОПІК Аляксандр Піліпавіч**, н. ў 1924, настаўнік, партызан бр. «Жалязняк», загінуў 25.11.1943.

**ТОПІК Іван Фаміч**, н. ў 1922, партызан бр. «Жалязняк», загінуў у 1943.

**ТОПІК Клаўдзія Іосіфаўна**, н. ў 1937.

**ТОПІК Ксенія Захараўна**, н. ў 1896.

**ТОПІК Лукер'я**, н. ў 1883.

**ТОПІК Марфа Іванаўна**, н. ў 1893.

**ТОПІК Марыя**, н. ў 1914.

**ТОПІК Рыгор Пятровіч**, н. ў 1894.

**ТОПІК Сільвестр Барысавіч**, н. ў 1879.

**ШОПАТ Марыя Сцяпанаўна**, н. ў 1918.

ВЁСКА ПРУДНІКІ

Жыхары вёскі загублены ў час карнай аперацыі «Котбус» у чэрвені 1943.

**БОБРЫК Антон Сцяпанавіч**, н. ў 1924, партызан бр. «Жалязняк», загінуў у верасні 1943 у Вілейскім р-не Мінскай вобл. Пахаваны ў г.п. Бягомль.

**БОБРЫК Павел Андрэевіч**, н. ў 1927.

**ВАСЬКО Мікалай Аляксандравіч**, н. ў 1924.

**ВАСЬКО Міхаіл Пятровіч**, н. ў 1926.

**ВАСЬКО Мяфодзій Аляксандравіч**, н. ў 1927.

**КАЛЯГА Іван Емяльянавіч**, н. ў 1924, партызан бр. «Жалязняк», загінуў 6.3.1944. Пахаваны ў в. Вітунічы.

**ПРУДНІК Іван Андрэевіч**, н. ў 1928.

**ШУЛЬГАТ Міхаіл Рыгоравіч**, н. ў 1926.

**ШУЛЬГАТ Сяргей Сяргеевіч**, н. ў 1911, партызан бр. «Жалязняк», загінуў 27.3.1944. Пахаваны ў г.п. Свір Мядзельскага р-на Мінскай вобл.

**ШУЛЬГАТ Яўгенія Фамінічна**, н. ў 1879.

ВЁСКА ПУГАЧОВА

**БАРДЗІЛОЎСКАЯ Еўдакія Іванаўна**, н. ў 1931, загублена ў час карнай аперацыі «Котбус» у маі 1943.

**БАРДЗІЛОЎСКІ Іосіф Іванавіч**, н. ў 1942, загублены ў час карнай аперацыі «Котбус» у маі 1943.

**БАТУРА Калістрат Васілевіч**, н. ў 1904, партызан бр. «Жалязняк», загінуў 21.1.1944. Пахаваны ў г.п. Бягомль.

**БАТУРА Мікалай Аляксеевіч**, н. ў 1931, загінуў у 1944.

**ГЛАЗКО Мікалай Мікалаевіч**, н. ў 1939, загублены ў час карнай аперацыі «Кармаран» у чэрвені 1944.

**ЗАЯЦ Фёкла Максімаўна**, н. ў 1862, загублена ў час карнай аперацыі «Котбус» у маі 1943.

**КАМІНСКІ Віктар Нічыпаравіч**, н. ў 1902, партызан бр. «Жалязняк», памёр ад хваробы 16.1.1944.

**ПЕЧАНЬ Васіль Раманавіч**, н. ў 1930, загублены ў час карнай аперацыі «Кармаран» у чэрвені 1944.

**ПЕЧАНЬ Уладзімір Раманавіч**, н. ў 1932, загублены ў час карнай аперацыі «Кармаран» у чэрвені 1944.

**СТАВЕР Канстанцін Андрэевіч**, н. ў 1939, загублены ў час карнай аперацыі «Кармаран» у чэрвені 1944.

**ЮХНАВЕЦ Андрэй Андрэевіч**, н. ў 1920, партызан бр. «Жалязняк», прапаў без вестак у верасні 1943.

ВЁСКА ПЯСЧАНКА

**ЗАХАРЭВІЧ Іван Раманавіч**, н. ў 1901, партызан, прапаў без вестак у 1943.

ВЁСКА САСНОВАЯ

Жыхары вёскі спалены ў час карнай аперацыі «Котбус» 2.6.1943.

**БАБЫЛЁВА Роза Барысаўна**, н. ў 1941.

**БАБЫЛЁВА Тамара Барысаўна**, н. ў 1937.

**БАБЫЛЁЎ Вячаслаў Барысавіч**, н. ў 1939.

**ГАЙДУК Аляксей Данілавіч**, н. ў 1926.

**ГАЙДУК Анатоль Якаўлевіч**, н. ў 1930.

**ГАЙДУК Валянціна Уладзіміраўна**, н. ў 1942.

**ГАЙДУК Вера Савельеўна**, н. ў 1909.

**ГАЙДУК Віктар Аляксандравіч**, н. ў 1935.

**ГАЙДУК Віктар Пятровіч**, н. ў 1940.

**ГАЙДУК Вольга Даям'янаўна**, н. ў 1903.

**ГАЙДУК Ганна Данілаўна**, н. ў 1928.
**ГАЙДУК Ганна Пятроўна**, н. ў 1931.
**ГАЙДУК Ганна Пятроўна**, н. ў 1889.
**ГАЙДУК Дар'я Данілаўна**, н. ў 1900.
**ГАЙДУК Дар'я Іванаўна**, н. ў 1903.
**ГАЙДУК Дар'я Якаўлеўна**, н. ў 1885.
**ГАЙДУК Дзмітрый Дзмітрыевіч**, н. ў 1928.
**ГАЙДУК Іван Андрэевіч**, н. ў 1928.
**ГАЙДУК Кацярына Антонаўна**, н. ў 1913.
**ГАЙДУК Лідзія Ануфрыеўна**, н. ў 1932.
**ГАЙДУК Лідзія Пятроўна**, н. ў 1934.
**ГАЙДУК Марыя Уладзіміраўна**, н. ў 1931.
**ГАЙДУК Мікалай Аляксандравіч**, н. ў 1936.
**ГАЙДУК Мікалай Іванавіч**, н. ў 1907.
**ГАЙДУК Мікалай Мікалаевіч**, н. ў 1933.
**ГАЙДУК Міхаіл Аляксандравіч**, н. ў 1938.
**ГАЙДУК Міхаіл Мікалаевіч**, н. ў 1938.
**ГАЙДУК Надзея Еўдакімаўна**, н. ў 1934.
**ГАЙДУК Надзея Панцялееўна**, н. ў 1930.
**ГАЙДУК Надзея Якаўлеўна**, н. ў 1928.
**ГАЙДУК Наталля Якаўлеўна**, н. ў 1880.
**ГАЙДУК Ніна Сцяпанаўна**, н. ў 1911.
**ГАЙДУК Панцялей Аляксеевіч**, н. ў 1885.
**ГАЙДУК Пётр Мікалаевіч**, н. ў 1934.
**ГАЙДУК Пётр Фёдаравіч**, н. ў 1920, бухгалтар, партызан 3-га атрада бр. «Жалязняк», загінуў 13.12.1943.
**ГАЙДУК Роза Уладзіміраўна**, н. ў 1935.
**ГАЙДУК Рыгор Пятровіч**, н. ў 1928.
**ГАЙДУК Сямён Ануфрыевіч**, н. ў 1930.
**ГАЙДУК Тамара Пятроўна**, н. ў 1932.
**ГАЙДУК Таццяна Уладзіміраўна**, н. ў 1930.
**ГАЙДУК Уладзімір Мікалаевіч**, н. ў 1937.
**ГАЙДУК Уладзімір Пятровіч**, н. ў 1941.
**ГАЙДУК Уладзімір Уладзіміравіч**, н. ў 1937.
**ГЕРАСІМЁНАК Анатолій Аляксеевіч**, н. ў 1937.
**ГЕРАСІМЁНАК Еўдакія Нічыпараўна**, н. ў 1891.
**ГЕРАСІМЁНАК Зоя Васілеўна**, н. ў 1897.
**ГЕРАСІМЁНАК Лідзія Нічыпараўна**, н. ў 1927.
**ГЕРАСІМЁНАК Мікалай Аляксеевіч**, н. ў 1930.
**ГЕРАСІМЁНАК Надзея Аляксееўна**, н. ў 1919.
**ЗАХАРЭВІЧ Марыя Пятроўна**, н. ў 1938.
**ЗАХАРЭВІЧ Яўгенія Пятроўна**, н. ў 1939.
**КАМІНСКАЯ Валянціна Іванаўна**, н. ў 1942.
**КОВЕЛЬ Васіль Пятровіч**, н. ў 1937.
**КОВЕЛЬ Дзмітрый Пятровіч**, н. ў 1936.
**КОВЕЛЬ Дзям'ян Сідаравіч**, н. ў 1880.
**КОВЕЛЬ Еўдакія Фёдараўна**, н. ў 1932.
**КОВЕЛЬ Іван Антонавіч**, н. ў 1927.

Помнік на магіле партызан і ахвяр фашызму ў в. Сасновая.

**КОВЕЛЬ Кацярына Міхайлаўна**, н. ў 1925.
**КОВЕЛЬ Кліменцій Міхайлавіч**, н. ў 1910.
**КОВЕЛЬ Купрыян Дзям'янавіч**, н. ў 1909, партызан 5-га атрада бр. «Жалязняк», загінуў у верасні 1943.
**КОВЕЛЬ Лідзія Фёдараўна**, н. ў 1930.
**КОВЕЛЬ Марфа Іванаўна**, н. ў 1907.
**КОВЕЛЬ Марыя Ільінічна**, н. ў 1909.
**КОВЕЛЬ Мікалай Пятровіч**, н. ў 1935.
**КОВЕЛЬ Наталля**, н. ў 1881.
**КОВЕЛЬ Павел Акулавіч**, н. ў 1902.
**КОВЕЛЬ Пелагея Акулаўна**, н. ў 1894.
**КОВЕЛЬ Пётр Аляксандравіч**, н. ў 1933.
**КОВЕЛЬ Пётр Пятровіч**, н. ў 1934.
**КОВЕЛЬ Тамара Пятроўна**, н. ў 1933.
**КОВЕЛЬ Фама Паўлавіч**, н. ў 1938.
**КРЫКУН Кацярына Фёдараўна**, н. ў 1911.
**КРЫКУН Марыя Арцёмаўна**, н. ў 1933.
**КРЫКУН Мікалай Арцёмавіч**, н. ў 1936.
**КРЫКУН Міхаіл Арцёмавіч**, н. ў 1934.
**КРЫКУН Таццяна Арцёмаўна**, н. ў 1935.

**ПЕЧАНЬ Ганна Міхайлаўна**, н. ў 1930.
**ПЕЧАНЬ Мікалай Міхайлавіч**, н. ў 1932.
**ПЕЧАНЬ Пётр Міхайлавіч**, н. ў 1928.
**ПЕЧАНЬ Праскоўя Пятроўна**, н. ў 1902.
**ПЕЧАНЬ Тамара Міхайлаўна**, н. ў 1934.
**ПЯРЭДНЯ Кацярына Іванаўна**, н. ў 1890.
**ПЯРЭДНЯ Нупрэй Фаміч**, н. ў 1875.
**СТАВЕР Алеся Ільінічна**, н. ў 1885.
**СТАВЕР Ганна Якаўлеўна**, н. ў 1934.
**СТАВЕР Кацярына Лукінічна**, н. ў 1900.
**СТАВЕР Крысціна Іванаўна**, н. ў 1890.
**СТАВЕР Любоў Сцяпанаўна**, н. ў 1933.
**СТАВЕР Сцепаніда Якаўлеўна**, н. ў 1931.
**СТАВЕР Сцяпан Якаўлевіч**, н. ў 1891.
**ЦІМАФЯЁНАК Барыс Рыгоравіч**, н. ў 1911, старшына 3-га атрада партызанскай бр. «Жалязняк», загінуў 7.4.1944. Пахаваны ў в. Саўскі Бор Лепельскага р-на Віцебскай вобл.
**ЦІМАФЯЁНАК Варвара Ільінічна**, н. ў 1912.
**ЦІМАФЯЁНАК Васіль Іванавіч**, н. ў 1903.
**ЦІМАФЯЁНАК Ірына Апанасаўна**, н. ў 1880.
**ШУЛЬГАТ Андрэй Антонавіч**, н. ў 1928.
**ШУЛЬГАТ Антон Лявонавіч**, н. ў 1885.
**ШУЛЬГАТ Піліп Антонавіч**, н. ў 1911, партызан бр. «Жалязняк», загінуў у 1943.
**ЮХНАВЕЦ Марыя Іванаўна**, н. ў 1907.
**ЮХНАВЕЦ Мікалай Паўлавіч**, н. ў 1937.
**ЮХНАВЕЦ Ніна Паўлаўна**, н. ў 1940.
**ЮХНАВЕЦ Пётр Паўлавіч**, н. ў 1939.

ВЁСКА СКУРАТЫ

**МОДАЛЬ Антон Адамавіч**, н. ў 1869, загублены ў час карнай аперацыі ў лістападзе 1943.

ВЁСКА СЦЮДЗЁНКА

**ЮХНАВЕЦ Аляксей Міхайлавіч**, н. ў 1901, партызан бр. «Жалязняк», загінуў у 1943.

ВЁСКА ТАЎШЧЫ

Жыхары вёскі спалены ў час карнай аперацыі «Котбус» у маі 1943.

**АДАМОВІЧ Уладзімір**, н. ў 1929.
**АДАМОВІЧ Фядора Якаўлеўна**, н. ў 1904.
**АДАМОВІЧ Яніна С.**, н. ў 1931.
**БУСЛА Андрэй Іванавіч**, н. ў 1896.
**БУСЛА Ганна Андрэеўна**, н. ў 1937.
**БУСЛА Ганна Якаўлеўна**, н. ў 1901.
**БУСЛА Пётр Андрэевіч**, н. ў 1925.
**БУСЛА Таццяна Андрэеўна**, н. ў 1939.
**СТАРНІК Аляксандр Іванавіч**, н. ў 1906, з 21.1.1944 партызан бр. «Жалязняк», прапаў без вестак у чэрвені 1944.

ВЁСКА ЧУПРЫ

Жыхары вёскі спалены ў час карнай аперацыі «Котбус» у маі 1943.

**ГРЫНКЕВІЧ Анатоль Іосіфавіч**, н. ў 1929.
**ГРЫНКЕВІЧ Іосіф Іосіфавіч**, н. ў 1903.
**ГРЫНКЕВІЧ Казімір Адамавіч**, н. ў 1902.
**ГРЫНКЕВІЧ Кліменцій Казіміравіч**, н. ў 1929.
**ГРЫНКЕВІЧ Марыя Адамаўна**, н. ў 1908.
**ЗАХАРЭВІЧ Рыгор Рыгоравіч**, н. ў 1891.
**ЗАХАРЭВІЧ Юлія Емяльянаўна**, н. ў 1895.
**КОВЕЛЬ Доня Міхайлаўна**, н. ў 1928.
**КОВЕЛЬ Казімір Казіміравіч**, н. ў 1903.
**КОВЕЛЬ Пётр Казіміравіч**, н. ў 1930.
**КОВЕЛЬ Ядвіга Іванаўна**, н. ў 1904.
**МАЦКЕВІЧ Віктар Альбінавіч**, н. ў 1929.
**МАЦКЕВІЧ Наталля Віктараўна**, н. ў 1903.
**МАЦКЕВІЧ Мікалай**, н. ў 1940.
**САДКО Алена Міхайлаўна**, н. ў 1932.
**САДКО Альжбета Міхайлаўна**, н. ў 1924.
**САДКО Аркадзь Іванавіч**, н. ў 1942.
**САДКО Валянціна Міхайлаўна**, н. ў 1930.
**САДКО Васіль Міхайлавіч**, н. ў 1928.
**САДКО Вольга Іванаўна**, н. ў 1907.
**САДКО Галіна Міхайлаўна**, н. ў 1940.
**САДКО Ганна Іванаўна**, н. ў 1937.
**САДКО Іван Маркавіч**, н. ў 1910.
**САДКО Макрына Віктараўна**, н. ў 1901.
**САДКО Марыя Майсееўна**, н. ў 1932.
**САДКО Марыя Мацвееўна**, н. ў 1908.
**САДКО Міхаіл Іванавіч**, н. ў 1939.
**САДКО Міхаіл Іванавіч**, н. ў 1940.
**САДКО Міхаіл Якаўлевіч**, н. ў 1901.
**САДКО Наталля**, н. ў 1906.
**САДКО Пётр Мацвеевіч**, н. ў 1910.
**САДКО Станіслаў Іванавіч**, н. ў 1941.
**САДКО Уладзімір Канстанцінавіч**, н. ў 1928.
**САДКО Фаіна Міхайлаўна**, н. ў 1926.
**САДКО Юзэфа Міхайлаўна**, н. ў 1912.
**САДКО Яніна Канстанцінаўна**, н. ў 1926.
**СКАКУН Алена Міхайлаўна**, н. ў 1904.
**СКАКУН Аляксандр**, н. ў 1924.
**СКАКУН Валянціна Дзмітрыеўна**, н. ў 1930.
**СКАКУН Міхаіл Дзмітрыевіч**, н. ў 1935.
**СКАКУН Ядвіга Дзмітрыеўна**, н. ў 1932.
**СКРАГА Галіна Карпаўна**, н. ў 1939.
**СКРАГА Леанід Карпавіч**, н. ў 1933.
**СКРАГА Мікалай Карпавіч**, н. ў 1930.
**СКРАГА Настасся Мікалаеўна**, н. ў 1905.
**СКРАГА Уладзімір Карпавіч**, н. ў 1936.
**СТАДНІК Марыя Мікалаеўна**, н. ў 1902.
**СТАДНІК Надзея Аляксандраўна**, н. ў 1932.
**СТАДНІК Ніна Аляксандраўна**, н. ў 1922.

ВЁСКА ШУНЕЎКА (не існуе)

Жыхары вёскі загублены ў час карнай аперацыі «Котбус» 22.5.1943.

**АНАНІЧ Агаф'я Лявонаўна**, н. ў 1903.
**АНАНІЧ Анатоль Мікалаевіч**, н. ў 1936.
**АНАНІЧ Антон Якаўлевіч**, н. ў 1913.
**АНАНІЧ Валянціна Канстанцінаўна**, н. ў 1927.
**АНАНІЧ Вольга Мікалаеўна**, н. ў 1893.
**АНАНІЧ Ефрасіння**, н. ў 1922.
**АНАНІЧ Зіновія Яфімаўна**, н. ў 1897.
**АНАНІЧ Іван Арцёмавіч**, н. ў 1872.
**АНАНІЧ Іван Яфімавіч**, н. ў 1915.
**АНАНІЧ Іосіф Яфімавіч**, н. ў 1897.
**АНАНІЧ Ірына**, н. ў 1882.
**АНАНІЧ Кацярына**, н. ў 1917.
**АНАНІЧ Кацярына Канстанцінаўна**, н. ў 1930.
**АНАНІЧ Лідзія Мікалаеўна**, н. ў 1939.
**АНАНІЧ Лізавета Лявонаўна**, н. ў 1910.
**АНАНІЧ Лілія**, н. ў 1935.
**АНАНІЧ Любоў Якаўлеўна**, н. ў 1897.
**АНАНІЧ Людміла Пятроўна**, н. ў 1940.
**АНАНІЧ Марыя Кірылаўна**, н. ў 1925.
**АНАНІЧ Марыя Міхайлаўна**, н. ў 1917.
**АНАНІЧ Марыя Сямёнаўна**, н. ў 1902.
**АНАНІЧ Мікалай Яфімавіч**, н. ў 1908, партызан бр. «Жалязняк», загінуў у 1944.
**АНАНІЧ Нестар Лявонавіч**, н. ў 1883.
**АНАНІЧ Пётр Канстанцінавіч**, н. ў 1936.
**АНАНІЧ Соф'я Аляксандраўна**, н. ў 1915.
**АНАНІЧ Таццяна Піліпаўна**, н. ў 1892.
**АНАНІЧ Уладзімір**, н. ў 1940.
**АНАНІЧ Фаіна Канстанцінаўна**, н. ў 1937.
**АНАНІЧ Цімафей Міронавіч**, н. ў 1877.
**АНАНІЧ Юлія**, н. ў 1903.
**АНАНІЧ Яўгенія Давыдаўна**, н. ў 1877.
**БАЖОК Аляксей Міхайлавіч**, н. ў 1882.
**БАЖОК Ганна**, н. ў 1884.
**БАЖОК Міхаіл А.**
**БАЖОК Настасся Міхайлаўна**, н. ў 1887.
**БАЖОК Уладзімір Аляксеевіч**, н. ў 1928.
**ВАСІЛЬКЕВІЧ Аляксандр Аляксандравіч**, н. ў 1936.
**ВАСІЛЬКЕВІЧ Віктар Аляксандравіч**, н. ў 1937.
**ВАСІЛЬКЕВІЧ Соф'я Сямёнаўна**, н. ў 1912.
**КАЛЯГА Надзея Мікалаеўна**, н. ў 1930.
**КАЛЯГА Настасся С.**, н. ў 1880.
**КАЛЯГА Сцяпан**, н. ў 1878.
**КАЛЯГА Уладзімір**, н. ў 1938.
**КАЛЯГА Фёкла Сцяпанаўна**, н. ў 1902.
**КІРВЕЛЬ Лідзія Спірыдонаўна**, н. ў 1938.
**КІРВЕЛЬ Марыя Іванаўна**, н. ў 1902.
**КІРВЕЛЬ Марыя Спірыдонаўна**, н. ў 1935.
**КІРВЕЛЬ Міхаіл Спірыдонавіч**, н. ў 1940.

І.К.Пярэдня.

**КІРВЕЛЬ Спірыдон Яфімавіч**, н. ў 1899.
**ПАЛАЧАНІНА Валянціна**, н. ў 1928.
**ПАЛАЧАНІНА Варвара**, н. ў 1902.
**ПАЛАЧАНІНА Васіліна**, н. ў 1902.
**ПАЛАЧАНІНА Еўдакія**, н. ў 1877.
**ПАЛАЧАНІНА Ніна Адамаўна**, н. ў 1925.
**ПАЛАЧАНІНА Юлія Адамаўна**, н. ў 1927.
**РУТКОЎСКАЯ Ганна Пятроўна**, н. ў 1930.
**РУТКОЎСКАЯ Лідзія Пятроўна**, н. ў 1935.
**РУТКОЎСКАЯ Ніна Сямёнаўна**, н. ў 1922.
**РУТКОЎСКАЯ Юзэфа Адамаўна**, н. ў 1914.
**РУТКОЎСКІ Кузьма Кузьміч**, н. ў 1872.
**РУТКОЎСКІ Пётр Пятровіч**, н. ў 1938.
**СПІЧОНАК Вольга Васілеўна**, н. ў 1883.
**СТЭЛЬМАХ Ефрасіння З.**, н. ў 1872.
**ТОПІК Аляксандр**, н. ў 1867.
**ТОПІК Марыя**, н. ў 1872.

ВЁСКА ЮХНАЎКА

Жыхары вёскі загублены ў час карнай аперацыі «Котбус» у чэрвені 1943.

**БАЦЯНОЎСКАЯ Клаўдзія Рыгораўна**, н. ў 1919.
**БЫЧОК Марыя**, н. ў 1886.
**БЫЧОК Фёдар Сцяпанавіч**, н. ў 1913, калгаснік, партызан бр. «Жалязняк», загінуў 26.3.1944.
**ГЕРАСІМЁНАК Агрыпіна Мікалаеўна**, н. ў 1886.
**ГЕРАСІМЁНАК Мікалай Лаўрэнавіч**, н. ў 1911.
**ЗАГОРСКІ Цімафей Андрэевіч**, н. ў 1912, партызан бр. «Жалязняк», загінуў 3.4.1944.
**КАМІНСКАЯ Ганна Апанасаўна**, н. ў 1906.
**ПУСТАШЫЛА Вольга Андрэеўна**, н. ў 1902.
**ПЯРЭДНЯ Акуліна Цімафееўна**, н. ў 1908.
**ПЯРЭДНЯ Анатоль Рыгоравіч**, н. ў 1926.
**ПЯРЭДНЯ Васіль Ігнатавіч**, н. ў 1892.
**ПЯРЭДНЯ Іван Кузьміч**, н. ў 1913, партызан 5-га атрада бр. «Жалязняк», загінуў 12.5.1944.

Помнік ахвярам фашызму ў в. Вілейка.

**ПЯРЭДНЯ Надзея Апанасаўна**, н. ў 1935.

**ПЯРЭДНЯ Сцяпан Барысавіч**, н. ў 1897.

**СВІРКО Павел Фёдаравіч**, н. ў 1892, загінуў у палоне ў 1944.

**ЮХНАВЕЦ Арына Захараўна**, н. ў 1886.

**ЮХНАВЕЦ Марыя**, н. ў 1872.

**ЮХНАВЕЦ Усціння Іванаўна**, н. ў 1895.

* * *

**КАВЫЛКІН Уладзімір Іванавіч**, н. ў 1915, начальнік штаба партызанскага атрада «Барацьба», загінуў 22.5.1943. Пахаваны ў в. Вілейка.

**ШЫЛА Мікалай Іосіфавіч**, н. ў 1915, партызан атрада «Барацьба» бр. «Народныя мсціўцы», загінуў 18.8.1943. Пахаваны каля в. Замасточча.

**БЯРОЗКАЎСКІ СЕЛЬСАВЕТ**

ВЁСКА АСІНАВІК

Жыхары вёскі спалены ў час карнай аперацыі «Котбус» 1.6.1943.

**БАЦЯНОЎСКІ Пётр Ігнатавіч**, н. ў 1913.

**ГІЛЬКО Алена Кліменцьеўна**, н. ў 1932.

**ГІЛЬКО Вольга Кліменцьеўна**, н. ў 1935.

**ГІЛЬКО Генадзь Кліменцьевіч**, н. ў 1931.

**ГІЛЬКО Леанід Кліменцьевіч**, н. ў 1929.

**ГІЛЬКО Сяргей Кліменцьевіч**, н. ў 1933.

**ДАБРАНСКАЯ Хрысціна Захараўна**, н. ў 1860.

**ДАВІДОВІЧ Іван Дзмітрыевіч**, н. ў 1923, партызан бр. «Жалязняк», загінуў у маі 1943.

**КАСЯНКОВА Еўдакія Іванаўна**, н. ў 1936.

**КАСЯНКОВА Марыя Іванаўна**, н. ў 1941.

**КАСЯНКОВА Наталля Фёдараўна**, н. ў 1894.

**КАСЯНКОЎ Міхаіл Іванавіч**, н. ў 1939.

**КУРЫЛОВІЧ Дзям'ян Кліменцьевіч**, н. ў 1898.

**МАЛЬЧЫК Аляксандр Іванавіч**, н. ў 1934.

**МАЛЬЧЫК Іван Іванавіч**, н. ў 1902, партызан бр. «Жалязняк», прапаў без вестак у 1943.

**МАЛЬЧЫК Іосіф Паўлавіч**, н. ў 1870.

**МАЛЬЧЫК Мікалай Іванавіч**, н. ў 1940.

**МАЛЬЧЫК Фёдар Іванавіч**, н. ў 1940.

**МАРКАВЕЦ Аляксандра Рыгораўна**, н. ў 1941.

**МАРКАВЕЦ Аркадзь Рыгоравіч**, н. ў 1939.

**МАРКАВЕЦ Ганна Лукінічна**, н. ў 1894.

**МАРКАВЕЦ Марыя Іванаўна**, н. ў 1906.

**МАРКАВЕЦ Ніна Міхайлаўна**, н. ў 1935.

**МАРКАВЕЦ Нюра**, н. ў 1913.

**МАРКАВЕЦ Эма Рыгораўна**, н. ў 1940.

**НАВІЦКАЯ Ала Іосіфаўна**, н. ў 1939.

**НАВІЦКАЯ Надзея Фёдараўна**, н. ў 1894.

**НАВІЦКІ Уладзімір Іосіфавіч**, н. ў 1940.

**ЦЫКУН Ганна Станіславаўна**, н. ў 1908.

**ЦЫКУН Іван Станіслававіч**, н. ў 1932.

**ЦЫКУН Канстанцін Станіслававіч**, н. ў 1940.

**ЦЫКУН Мікалай Станіслававіч**, н. ў 1930.

**ЦЫКУН Міхаіл Станіслававіч**, н. ў 1933.

**ЦЫКУН Сцяпан Станіслававіч**, н. ў 1934.

**ЦЫКУН Тамара Станіславаўна**, н. ў 1942.

ВЁСКА БЯРОЗКІ

**ВОЛКАЎ Адам Іванавіч**, н. ў 1923, партызан бр. «Жалязняк», загінуў 10.5.1944.

**ЗАБАЛОЦКІ Іван Фаміч**, н. ў 1924, партызан бр. «Жалязняк», загінуў у 1944 у час блакады.

**ПЭНДЗІК Павел Сцяпанавіч**, н. ў 1915, намеснік начальніка працоўнай калоніі ў г. Горкі (Ніжні Ноўгарад), малодшы палітрук, партызан бр. «Дзядзькі Колі», загінуў у сакавіку 1944. Пахаваны каля в. Зацень Мінскага р-на.

**ГУРЫНОВІЧ Франц Ігнатавіч**, н. ў 1897 у в. Гедзевічы Вілейскага р-на Мінскай вобл., старшыня калгаса «Новае жыццё», партызан бр. «Жалязняк», загінуў у 1943.

**САКАЛОЎСКІ Емяльян Сямёнавіч**, н. ў 1912, партызан 4-га атрада бр. «Жалязняк», прапаў без вестак 17.1.1944.

**САКАЛОЎСКІ Іван Васілевіч**, н. ў 1922, партызан, загінуў 16.6.1943. Пахаваны ў в. Далгінава Маладзечанскага р-на Мінскай вобл.

**САКАЛОЎСКІ Сцяпан Сямёнавіч**, н. ў 1915, камандзір аддзялення партызанскай бр. «Жалязняк», загінуў 19.5.1944. Пахаваны ў в. Бярозкі.

**СЛАВІКОЎСКІ Павел Ігнатавіч**, н. ў 1915, партызан, загінуў 16.6.1943 у Мядзельскім р-не Мінскай вобл. Пахаваны ў г.п. Крывічы Мінскай вобл.

**ПРАЛІЧ Іосіф Паўлавіч**, н. ў 1922, з 12.5.1943 партызан бр. «Жалязняк», прапаў без вестак у чэрвені 1944.

**ПРАЛІЧ Міхаіл Іосіфавіч**, н. ў 1920, калгаснік, з сакавіка 1943 партызан бр. «Жалязняк», прапаў без вестак 7.6.1944.

ВЁСКА ВІЛЕЙКА

Жыхары вёскі спалены ў час карнай аперацыі «Котбус» 24.6.1943.

**БАТУРА Якаў Фёдаравіч**, н. ў 1912, з 1.9.1943 партызан бр. «Жалязняк», прапаў без вестак у чэрвені 1944.

**ГАЙЧУК Фёдар Паўлавіч**, загублены ў час карнай аперацыі «Кармаран» у маі 1944.

**ЗАВАДСКАЯ Алена Аляксандраўна**, н. ў 1908.

**ЗАВАДСКАЯ Зінаіда Атрахімаўна**, н. ў 1930.

**ЗАВАДСКАЯ Тамара Атрахімаўна**, н. ў 1934.

**ЗАВАДСКІ Атрахім Іванавіч**, н. ў 1904.

**ЗАВАДСКІ Леанід Мікалаевіч**, н. ў 1896.

**ЗАВАДСКІ Мікалай Андрэевіч**, н. ў 1906.

**ЗІКРАЦКАЯ Вера Леанідаўна**, н. ў 1936.

**ЗІКРАЦКАЯ Марфа Леанідаўна**, н. ў 1938.

**ЗІКРАЦКАЯ Марыя Леанідаўна**, н. ў 1934.

**ЗІКРАЦКАЯ Прузына Фамінічна**, н. ў 1913.

**ЗІКРАЦКАЯ Тамара Леанідаўна**, н. ў 1942.

**ЗІКРАЦКАЯ Таццяна Яфімаўна**, н. ў 1905.

**ЗІКРАЦКІ Мікалай Язэпавіч**, н. ў 1905.

**ЗІКРАЦКІ Уладзімір Леанідавіч**, н. ў 1940.

**ЗУСЬКО Васіль Іванавіч**, загублены ў час карнай аперацыі «Кармаран» у маі 1944.

**ПАДАМАЦКАЯ Галіна Аляксееўна**, н. ў 1934.

**ПАДАМАЦКАЯ Ульяна Юльянаўна**, н. ў 1912.

**ПАДАМАЦКІ Аляксей Аляксандравіч**, н. ў 1912.

**ПАДАМАЦКІ Мікалай Аляксеевіч**, н. ў 1932.

**ПАПЛЁЎКА Пётр Антонавіч**, н. ў 1916, партызан бр. «Жалязняк», загінуў 29.4.1943 у в. Саланое Вілейскага р-на Мінскай вобл. Пахаваны ў в. Бярозкі.

**ПРАДЗЕД Антон Філімонавіч**, загублены ў час карнай аперацыі «Кармаран» у маі 1944.

**ПРАДЗЕД Кацярына**, загублена ў час карнай аперацыі «Кармаран» у маі 1944.

**САДКО Вера Антонаўна**, н. ў 1912.

**САДКО Зінаіда Раманаўна**, н. ў 1935.

**САДКО Марфа Раманаўна**, н. ў 1936.

**САКАЛОЎСКІ Іван Антонавіч**, н. ў 1913, партызан 5-га атрада бр. «Жалязняк», загінуў 1.11.1943 каля в. Мільча Вілейскага р-на Мінскай вобл.

**СМАЛЕНСКІ Антон Антонавіч**, н. ў 1890.

**СОБАЛЬ Іван Іванавіч**, н. ў 1876.

**ЧЭРНЫШ Аляксей Іванавіч**, н. ў 1938.

**ЧЭРНЫШ Ганна Фёдараўна**, н. ў 1905.

**ЧЭРНЫШ Леаніда Мацвееўна**, н. ў 1932.

**ЧЭРНЫШ Мікалай Мацвеевіч**, н. ў 1936.

**ЧЭРНЫШ Ніна Мацвееўна**, н. ў 1928.

**ЧЭРНЫШ Пётр Мацвеевіч**, н. ў 1938.

**ЧЭРНЫШ Сцепаніда Кандрацьеўна**, н. ў 1879.

**ШЫНКЕВІЧ Антон Іванавіч**, н. ў 1874.

**ШЫНКЕВІЧ Міхаіл Андрэевіч**, н. ў 1923, разведчык партызанскай бр. «Жалязняк», загінуў 17.8.1943 каля в. Мільча Вілейскага р-на Мінскай вобл. Пахаваны ў в. Бярозкі.

**ШЫНКЕВІЧ Настасся Антонаўна**, н. ў 1875.

ВЁСКА ВІТУНІЧЫ

Жыхары вёскі спалены ў час карнай аперацыі «Котбус» 30.5.1943.

**АЛАЙ Георгій Паўлавіч**, н. ў 1942.

**АЛАЙ Роза Паўлаўна**, н. ў 1935.

**БАБСКАЯ Марыя Гаўрылаўна**, н. ў 1934.

**БАБСКАЯ Сцепаніда В.**, н. ў 1911.

**БАКАЧ Рыгор Іванавіч**, н. ў 1942.

**БАКАЧ Ядвіга Фёдараўна**.

**БУКШЫНСКАЯ Марыя Андрэеўна**, н. ў 1925.

**БУКШЫНСКІ Андрэй Іванавіч**, н. ў 1889.

**БУКШЫНСКІ Уладзімір Андрэевіч**, н. ў 1930.

**ГІЛЬКО Ганна Іванаўна**, н. ў 1933.

**ГІЛЬКО Дзмітрый Іванавіч**, н. ў 1938.

**ГІЛЬКО Мікалай Іванавіч**, н. ў 1935.

**ГІЛЬКО Сабіна Міхайлаўна**, н. ў 1913.

**ГУБАРЭВІЧ Алена Данілаўна**, н. ў 1935.

**ГУБАРЭВІЧ Ганна Міхайлаўна**, н. ў 1890.

**ГУБАРЭВІЧ Даніла Пятровіч**, н. ў 1895.

**ГУБАРЭВІЧ Пётр Данілавіч**, н. ў 1939.

**ГУБАРЭВІЧ Сяргей Данілавіч**.

**ДОРАЦ Анатоль Аляксандравіч**, н. ў 1932.

**ДОРАЦ Анатоль Навумавіч**, н. ў 1937.

**ДОРАЦ Віктар Віктаравіч**, н. ў 1940.

**ДОРАЦ Вольга Аляксандраўна**, н. ў 1940.

**ДОРАЦ Вольга Рыгораўна**, н. ў 1909.

**ДОРАЦ Ганна Міхайлаўна**, н. ў 1914.

**ДОРАЦ Генадзь Аляксандравіч**, н. ў 1937.

Помнік на брацкай магіле воінаў і партызан у в. Вітунічы. 1964 г.

**ДОРАЦ Генадзь Віктаравіч**, н. ў 1940.
**ДОРАЦ Зоя Пятроўна**, н. ў 1933.
**ДОРАЦ Марыя Ільінічна**, н. ў 1917.
**ДОРАЦ Мікалай Віктаравіч**, н. ў 1937.
**ДОРАЦ Ніна Аляксандраўна**, н. ў 1934.
**ДРАНКОВІЧ Алена Гаўрылаўна**, н. ў 1886.
**ДРАНКОВІЧ Ганна Міхайлаўна**, н. ў 1940.
**ДРАНКОВІЧ Мікалай Уладзіміравіч**, н. ў 1923, партызан бр. «Жалязняк», загінуў у верасні 1943 каля в. Саланое Вілейскага р-на Мінскай вобл.
**ДРАНКОВІЧ Міхаіл Іванавіч**, н. ў 1904.
**ДРАНКОВІЧ Міхаіл Міхайлавіч**, н. ў 1938.
**ДРАНКОВІЧ Яўгенія Уладзіміраўна**, н. ў 1933.
**КАМІНСКАЯ Марыя**, н. ў 1895.
**КАТЭКА Аляксандр Васілевіч**, н. ў 1904.
**КАТЭКА Аляксандра Ільінічна**, н. ў 1877.
**КАТЭКА Валянціна Пятроўна**, н. ў 1941.
**КАТЭКА Васіль Сцяпанавіч**, н. ў 1860.
**КАТЭКА Вікенцій Мікалаевіч**, н. ў 1930.
**КАТЭКА Вольга Міхайлаўна**, н. ў 1914.
**КАТЭКА Ганна Аляксееўна**, н. ў 1941.
**КАТЭКА Генадзь Аляксеевіч**, н. ў 1934.
**КАТЭКА Дзяніс Іванавіч**, н. ў 1893.
**КАТЭКА Іван Іванавіч**, н. ў 1889.
**КАТЭКА Ірына Пятроўна**, н. ў 1938.
**КАТЭКА Леаніда Аляксееўна**, н. ў 1935.
**КАТЭКА Марыя Цімафееўна**, н. ў 1885.
**КАТЭКА Мікалай Іванавіч**, н. ў 1924.
**КАТЭКА Мікалай Пятровіч**, н. ў 1940.
**КАТЭКА Надзея Іванаўна**, н. ў 1912.
**КАТЭКА Пётр Іванавіч**, н. ў 1908, партызан бр. «Жалязняк», загінуў у снежні 1943 каля в. Улессе.
**КАТЭКА Сцяпан Ануфрыевіч**, н. ў 1904.
**КАТЭКА Фёкла Сцяпанаўна**, н. ў 1870.
**КАТЭКА Фядора Іванаўна**, н. ў 1869.
**КРЫВІЧАНІН Пётр Аляксеевіч**, н. ў 1877.
**КРЫВІЧАНІНА Марыя Альфонсаўна**, н. ў 1879.
**КУБЛІЦКАЯ Агаф'я Сцяпанаўна**, н. ў 1870.
**КУБЛІЦКІ Мікалай Гіляравіч**, н. ў 1932.
**КУЛАКОЎСКАЯ Марыя Вікенцьеўна**, н. ў 1875.
**КУРЫЛОВІЧ Канстанцін Максімавіч**, н. ў 1906, партызан бр. «Жалязняк», загінуў у снежні 1943 каля в. Гарадзёнка.
**КУРЫЛОВІЧ Кацярына Максімаўна**, н. ў 1888.
**КУРЫЛОВІЧ Юлія Кліменцьеўна**, н. ў 1885.
**МАМОНАВА Ванда Іванаўна**, н. ў 1912.
**МАМОНАВА Сусана**, н. ў 1941.
**МАМОНАЎ Эдуард**, н. ў 1937.
**МАЦКЕВІЧ Марыя Альбінаўна**, н. ў 1870.
**МІРЭЙЧЫК Васіль Сцяпанавіч**, н. ў 1865.
**НАВІЦКАЯ Галіна Ільінічна**, н. ў 1932.
**НАВІЦКАЯ Любоў Іванаўна**, н. ў 1909.
**НАВІЦКІ Генадзь Ільіч**, н. ў 1934.
**НАВІЦКІ Ілья Ільіч**, н. ў 1936.
**ПАЛАЧАНСКАЯ Ганна Іванаўна.**
**ПАЛАЧАНСКАЯ Сцепаніда Вікенцьеўна**, н. ў 1931.
**ПАЛАЧАНСКАЯ Сцепаніда Іванаўна**, н. ў 1885.
**ПАЛЯК Віталь Аляксандравіч**, н. ў 1942.
**ПАЛЯК Георгій Аляксадравіч**, н. ў 1939.
**ПАЛЯК Мікалай І.**, н. ў 1901.
**ПРУДНІК Ефрасіння Якаўлеўна**, н. ў 1896.
**ПРУДНІК Зінаіда Лаўрэнцьеўна**, н. ў 1860.
**РАДЗІЁН Любоў Іосіфаўна**, н. ў 1909.
**РАДЗЕВІЧ Ганна**, н. ў 1869.
**СКРОЦКАЯ Алена Апанасаўна**, н. ў 1934.
**СКРОЦКІ Уладзімір Антонавіч**, н. ў 1937.

**СТАНКЕВІЧ Антон Леапольдавіч**, партызан, загінуў 9.4.1944.

**СУШКО Соф'я Ільінічна**, н. ў 1928.

**СЯЛІЦКАЯ Браніслава Іванаўна**, н. ў 1932.

**СЯЛІЦКАЯ Ганна Фёдараўна**, н. ў 1885.

**СЯЛІЦКАЯ Ядвіга С.**

**ЦЫКУН Ганна Канстанцінаўна**, н. ў 1870.

**ЦЫКУН Ганна Т.**, н. ў 1914.

**ЦЫКУН Мікалай Мікалаевіч**, н. ў 1934.

**ЦЫКУН Соф'я Віктараўна**, н. ў 1920.

**ЦЫКУН Фёкла Пятроўна**, н. ў 1898.

**ШОПАТ Анатоль Міхайлавіч**, н. ў 1933.

**ШОПАТ Кацярына Іосіфаўна**, н. ў 1885.

**ШОПАТ Лідзія Іванаўна**, н. ў 1921.

**ШОПАТ Лізавета**, н. ў 1907.

**ШОПАТ Мікалай Міхайлавіч**, н. ў 1937.

**ШОПАТ Ніна Міхайлаўна**, н. ў 1935.

**ШУЛЬГАТ Аляксандра Мікалаеўна**, н. ў 1903.

**ШУЛЬГАТ Вера Васілеўна**, н. ў 1919.

**ШУЛЬГАТ Вера Рыгораўна**.

**ШУЛЬГАТ Марыя Рыгораўна**, н. ў 1931.

**ШУЛЬГАТ Міхаіл Рыгоравіч**, н. ў 1935.

**ШУЛЬГАТ Нічыпар Іванавіч**, н. ў 1886.

**ШУЛЬГАТ Тамара Рыгораўна**, н. ў 1937.

**ШУЛЬГАТ Філіна Захараўна**, н. ў 1892.

**ШУТАВА Ганна Пятроўна**, н. ў 1919.

**ШЫЛОЎСКАЯ Вера Аляксееўна**, н. ў 1919.

**ШЫПЁНАК Аграфена Іванаўна**, н. ў 1895.

**ШЫПЁНАК Аляксандра Сцяпанаўна**, н. ў 1896.

**ШЫПЁНАК Вольга Віктараўна**, н. ў 1909.

**ЮХНЕВІЧ Аркадзь Лявонавіч**, н. ў 1926, партызан бр. «Жалязняк», загінуў 14.12.1943 каля в. Заброддзе Лагойскага р-на Мінскай вобл.

ВЁСКА ВЯЛІКАЕ ПОЛЕ

**ДОБЫШ Дамітрый Уладзіміравіч**, н. ў 1912, партызан бр. «Жалязняк», загінуў 23.2.1943. Пахаваны ў в. Бярозкі.

**ДОБЫШ Іван Яфімавіч**, н. ў 1923, партызан бр. «Жалязняк», загінуў 2.2.1944.

ВЁСКА ГАРАДЗІШЧА

**БАРЗДЫКА Аляксандр Ульянавіч**, н. ў 1901, палітрук партызанскай бр. «Жалязняк», загінуў 13.5.1944 у час блакады.

**БАТУРА Марк Маркавіч**, н. ў 1901, з 12.10.1943 партызан бр. «Жалязняк», прапаў без вестак у час прарыву блакады ў чэрвені 1944.

**ЛУКАШЭВІЧ Марыя Максімаўна**, загублена ў 1941.

**ПРАДЗЕД Фама Максімавіч**, н. ў 1905, партызан бр. «Жалязняк», прапаў без вестак у час прарыву блакады ў чэрвені 1944.

А.М.Ліцвінок.

ВЁСКА ГРАБЯНІ

**ЗАБАЛОЦКІ Мікалай Іванавіч**, н. ў 1925, партызан бр. «Жалязняк», загінуў у верасні 1943.

**ЕРАШЭВІЧ Карней Лявонавіч**, н. ў 1917, партызан бр. «Жалязняк», памёр ад хваробы 29.4.1944. Пахаваны ў в. Бярозкі.

ВЁСКА ГЛІНІШЧА (не існуе)

**СОБАЛЬ Пётр Антонавіч**, н. ў 1923, партызан бр. «Жалязняк», загінуў 5.7.1944. Пахаваны ў в. Вітунічы.

ВЁСКА ДАРМАНТОВА

**ЛІЦВІНОК Анатоль Міхайлавіч**, н. ў 1924, са жніўня 1943 намеснік камісара партызанскага атрада па камсамольскай рабоце 1-й Антыфашысцкай бр., загінуў 4.5.1944 у час прарыву блакады. Пахаваны ва Ушацкім р-не Віцебскай вобл.

ВЁСКА ДУБРАЎКА

**АНАНІЧ Сяргей Дзям'янавіч**, н. ў 1909, механік МТС, партызан бр. «Жалязняк», загінуў 25.4.1944. Пахаваны ў в. Вітунічы.

**ГРАЛЕЎСКІ Міхаіл Сцяпанавіч**, н. ў 1915, трактарыст, партызан бр. «Жалязняк», загінуў 15.10.1943. Пахаваны ў в. Вітунічы.

**ПТАШНІК Мікалай Георгіевіч**, н. ў 1899, калгаснік, з 21.12.1943 партызан бр. «Жалязняк», прапаў без вестак у час прарыву блакады ў чэрвені 1944.

**ЧАРАПКОЎСКІ Эдмусь Карлавіч**, н. ў 1915, партызан бр. «Жалязняк», загінуў 2.11.1943. Пахаваны ў в. Вітунічы.

ВЁСКА ЖАМОЙСК

Жыхары вёскі спалены ў час карнай аперацыі «Котбус» 25.5.1943.

**ВЕРХАВОДКА Іван Канстанцінавіч**, н. ў 1922, партызан, загінуў 8.6.1943 у Гродзенскай вобл.

**ДОБЫШ Сцяпан Савасцеевіч**, н. ў 1906.

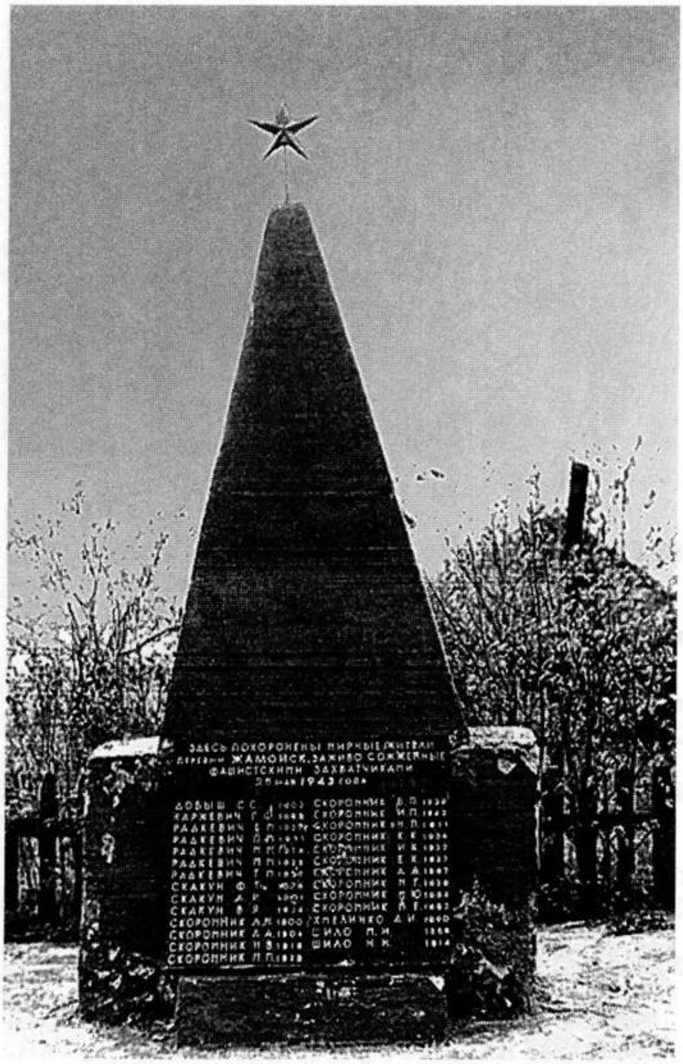

Помнік ахвярам фашызму ў в. Жамойск.

**КАРЖЭВІЧ Васіль Фаміч**, н. ў 1865.

**РАДКЕВІЧ Алена Максімаўна**, н. ў 1925.

**РАДКЕВІЧ Максім Максімавіч**, н. ў 1938.

**РАДКЕВІЧ Марыя Максімаўна**, н. ў 1933.

**РАДКЕВІЧ Павел Максімавіч**, н. ў 1931.

**РАДКЕВІЧ Тафіля Максімаўна**, н. ў 1935.

**СКАКУН Вера Якаўлеўна**, н. ў 1924.

**СКАКУН Настасся Ігнатаўна**, н. ў 1901.

**СКАКУН Фёкла Тарасаўна**, н. ў 1871.

**СКАРОМНІК Алена Сцяпанаўна**, н. ў 1904.

**СКАРОМНІК Валянціна Пятроўна**, н. ў 1939.

**СКАРОМНІК Іван Пятровіч**, н. ў 1942.

**СКАРОМНІК Ірына Канстанцінаўна**, н. ў 1937.

**СКАРОМНІК Канстанцін Канстанцінавіч**, н. ў 1934.

**СКАРОМНІК Кацярына Канстанцінаўна**, н. ў 1940.

**СКАРОМНІК Марыя Пятроўна**, н. ў 1938.

**СКАРОМНІК Марыя Юр'еўна**, н. ў 1890.

**СКАРОМНІК Міхаіл Рыгоравіч**, н. ў 1938.

**СКАРОМНІК Надзея Пятроўна**, н. ў 1911.

**СКАРОМНІК Надзея Уласаўна**, н. ў 1918.

**СКАРОМНІК Настасся Аляксандраўна**, н. ў 1898.

**СУШКО Васіль Сцяпанавіч**, н. ў 1917, партызан бр. «Жалязняк», загінуў 17.12.1943. Пахаваны ў в. Бярозкі.

**ХМЯЛІНКА Ганна Іосіфаўна**, н. ў 1890.

**ХМЯЛІНКА Іван Антонавіч**, н. ў 1924, з 3.5.1944 партызан бр. «Жалязняк», прапаў без вестак 7.6.1944.

**ЦЕРАХ Павел Іосіфавіч**, н. ў 1906, партызан бр. «Жалязняк», загінуў 4.6.1942. Пахаваны ў г.п. Бягомль.

**ШЫЛА Марыя Іванаўна**, н. ў 1888.

**ШЫЛА Мікалай Мікалаевіч**, н. ў 1914.

ВЁСКА ЗАБАР'Е

**АРЛОЎСКІ Пётр Ігнатавіч**, н. ў 1917, партызан, прапаў без вестак.

**ЗУСЬКО Міхаіл Іосіфавіч**, н. ў 1916, партызан бр. «Жалязняк», загінуў.

**КАРЖЭВІЧ Аляксандр Мікалаевіч**, н. ў 1912, партызан бр. «Жалязняк», загінуў.

**КАРЖЭВІЧ Іван Мікалаевіч**, н. ў 1919, партызан бр. «Жалязняк», загінуў.

**МАКСІМЕНКА Васіль Максімавіч**, н. ў 1905, рымар, партызан бр. «Жалязняк», загінуў у чэрвені 1943.

**САВІЦКІ Іван Уладзіміравіч**, н. ў 1916, партызан бр. «Жалязняк», загінуў.

**ТОПІК Андрэй Пятровіч**, н. ў 1897, партызан бр. «Жалязняк», памёр ад хваробы 17.4.1944.

ВЁСКА ЗАПАЛЛЕ

**СОБАЛЬ Пётр Сцяпанавіч**, н. ў 1926, партызан бр. «Жалязняк», загінуў 31.5.1944 каля в. Вешкі. Пахаваны ў в. Бярозкі.

ВЁСКА КЕМЕШАЎЦЫ

**АЛІСЁНАК Аляксандр Венядзіктавіч**, н. ў 1910, партызан бр. «Жалязняк», загінуў 18.7.1943. Пахаваны ў в. Бярозкі.

**ДЛУЖНЕЎСКІ Франц Гальяшавіч**, н. ў 1918, партызан бр. «Жалязняк», загінуў 4.1.1944. Пахаваны ў в. Кемешаўцы.

**КУЛІК Іосіф Ульянавіч**, н. ў 1924, партызан бр. «Жалязняк», памёр ад ран 24.2.1944. Пахаваны ў в. Бярозкі.

**МАКАРЭВІЧ Браніслаў Іванавіч**, н. ў 1922, трактарыст калгаса, партызан бр. «Жалязняк», загінуў 19.3.1944. Пахаваны ў в. Бярозкі.

**МЯЦЕЛІЦА Сямён Сямёнавіч**, н. ў 1905, партызан бр. «Жалязняк», загінуў 1.3.1944. Пахаваны ў в. Бярозкі.

ВЁСКА КРОМАВІЧЫ

**ЗАЛУК Рыгор**, н. ў 1912, расстраляны 9.6.1942 у г.п. Бягомль.

**ЛЫНЬКО Сяргей Юльянавіч**, н. ў 1910, партызан 2-га атрада бр. «Жалязняк», памёр ад ран 8.3.1944. Пахаваны ў в. Бярозкі.

**СКАРОМНІК Емяльян Пятровіч**, н. ў 1904, партызан бр. «Жалязняк», загінуў у верасні 1943.

**СКАРОМНІК Канстанцін Іванавіч**, н. ў 1912, партызан 2-га атрада бр. «Жалязняк», загінуў 5.7.1943.

**СКАРОМНІК Мікалай Іванавіч**, н. ў 1919, партызан бр. «Жалязняк», загінуў 24.7.1944 каля в. Краснікі.

**ЧЭРНЫШ Міхаіл Андрэевіч**, н. ў 1911, з 8.9.1943 партызан бр. «Жалязняк», прапаў без вестак 7.6.1944.

**ШЫНКЕВІЧ Аляксандр Сцяпанавіч**, н. ў 1926, партызан бр. «Жалязняк», загінуў у час блакады ў 1944.

**ШЫНКЕВІЧ Сцяпан Сцяпанавіч**, н. ў 1920, з мая 1943 партызан бр. «Жалязняк», прапаў без вестак 7.6.1944.

ВЁСКА ЛЮДВІНОВА (не існуе)

**АЛІСЕВІЧ Іван Паўлавіч**, н. ў 1901, камандзір аддзялення партызанскага атрада бр. «Жалязняк», загінуў 20.10.1943. Пахаваны ў г.п. Свір Мядзельскага р-на Мінскай вобл.

ВЁСКА МАЛАДЗЕЕВА

**ДУБІНСКАЯ Кастуся Сцяпанаўна**, н. ў 1922, загублена ў час карнай аперацыі «Котбус» у маі 1943.

**ІВАШКЕВІЧ Вацлаў Канстанцінавіч**, н. ў 1904, галоўны механік МТС, камандзір узвода партызанскай бр. «Жалязняк», загінуў 27.12.1943.

ВЁСКА МАЦЕЕЎЦЫ

Жыхары вёскі загублены пры бамбардзіроўцы ў час карнай аперацыі «Котбус» летам 1943.

**ГІЛЬНІЧ Іосіф Макаравіч**, н. ў 1925, партызан бр. «Жалязняк», загінуў 11.12.1943.

**МАЛАШ Уладзімір Васілевіч**, партызан атрада «Баявы», загінуў у 1944.

**МІРЭЙЧЫК Адам Канстанцінавіч**, н. ў 1926, партызан бр. «Жалязняк», загінуў у жніўні 1943.

**МІРЭЙЧЫК Паўла Антонавіч**, н. ў 1894.

**МІРЭЙЧЫК Станіслаў Іосіфавіч**, н. ў 1921, партызан бр. «Жалязняк», загінуў у час блакады ў чэрвені 1943.

**НАВІЦКАЯ Еўдакія Іванаўна**, н. ў 1869.

**ПАЛЯК Алена Якаўлеўна**, н. ў 1890.

У.В.Малаш.

**ПАЛЯК Аляксандр Іванавіч**, н. ў 1903, партызан бр. «Жалязняк», загінуў 7.5.1943. Пахаваны ў в. Бярозкі.

**ПАЛЯК Анэля Усцінаўна**, н. ў 1890.

**ПАЛЯК Вольга Данілаўна**, н. ў 1890.

**ПАЛЯК Кацярына Сідараўна**, н. ў 1867.

**ПАЛЯК Марыя Максімаўна**, н. ў 1928.

**ПАЛЯК Павел Карпавіч**, н. ў 1922, партызан, загінуў 10.5.1944. Пахаваны ў г.п. Свір Мядзельскага р-на Мінскай вобл.

**ПАЛЯК Сідар Фёдаравіч**, н. ў 1896.

**ШАЎЦОЎ Якаў Аляксандравіч**, н. ў 1916 у в. Рэмяжы Ельскага р-на Гомельскай вобл., дырэктар Мацееўскай 7-гадовай школы, са жніўня 1941 кіраўнік Бягомльскай партыйна-камсамольскай арг-цыі. Расстраляны 15.6.1942 у г.п. Бягомль.

ВЁСКА НАВАСЁЛКІ (не існуе)

Жыхары вёскі спалены ў час карнай аперацыі «Котбус» 1.6.1943.

**БЯРОЗКА Надзея Пятроўна**, н. ў 1873.

**ВАШКЕВІЧ Амос Іванавіч**, н. ў 1903.

**ВАШКЕВІЧ Вольга Амосаўна**, н. ў 1934.

**ВАШКЕВІЧ Зінаіда Рыгораўна**, н. ў 1889.

**ГІЛЕЎСКАЯ Лідаія Антонаўна**, н. ў 1933.

**ГІЛЕЎСКАЯ Праскоўя Аляксандраўна**, н. ў 1902.

**ГІЛЕЎСКІ Мікалай Антонавіч**, н. ў 1935.

**ГІЛЬКО Віктар Канстанцінавіч**, н. ў 1941.

**ГІЛЬКО Віктар Пятровіч**, н. ў 1942.

**ГІЛЬКО Вольга Аляксееўна**, н. ў 1917.

**ГІЛЬКО Дар'я Васілеўна**, н. ў 1911.

**ГІЛЬКО Мікалай Андрэевіч**, н. ў 1933.

**ГІЛЬКО Мікалай Пятровіч**, н. ў 1933.

**ГІЛЬКО Пётр Міхайлавіч**, н. ў 1899.

**ГІЛЬКО Сцепаніда Іосіфаўна**, н. ў 1907.

**КУРЫЛОВІЧ Аляксандр Фадзеевіч**, н. ў 1873.

**КУРЫЛОВІЧ Віктар Уладзіміравіч**, н. ў 1940.

**КУРЫЛОВІЧ Ганна Іванаўна**, н. ў 1908.

**КУРЫЛОВІЧ Еўдакія Іванаўна**, н. ў 1870.

**КУРЫЛОВІЧ Раман Рыгоравіч**, н. ў 1893.

**КУРЫЛОВІЧ Уладзімір Уладзіміравіч**, н. ў 1899.

**КУРЫЛОВІЧ Фама Пятровіч**, н. ў 1878.

**МАЦКЕВІЧ Аляксандр Адамавіч**, н. ў 1898.

**МАЦКЕВІЧ Вера Мацвееўна**, н. ў 1917.

**МАЦКЕВІЧ Ірына Пятроўна**, н. ў 1942.

**РЫТАЛЬ Ганна Антонаўна**, н. ў 1941.

**РЫТАЛЬ Марыя Антонаўна**, н. ў 1936.

**РЫТАЛЬ Мікалай Антонавіч**, н. ў 1938.

**РЫТАЛЬ Пётр Антонавіч**, н. ў 1873.

**РЫТАЛЬ Сцепаніда Фёдараўна**, н. ў 1940.

**ФЯРКО Браніслаў Аляксандравіч**, партызан бр. «Жалязняк», загінуў у 1943. Пахаваны ў в. Вітунічы.

**ШАМАНСКІ Генадзь Браніслававіч**, н. ў 1932.

**ШАМАНСКІ Іосіф Браніслававіч**, н. ў 1940.

**ШАМАНСКІ Станіслаў Браніслававіч**, н. ў 1923, калгаснік, партызан бр. «Жалязняк», загінуў 16.5.1943. Пахаваны ў в. Вітунічы.

**ЮРГЕНС Адэля Ігнатаўна**, н. ў 1883.

**ЮРГЕНС Адэля Пятроўна**, н. ў 1906.

**ЮРГЕНС Аляксандр Антонавіч**, н. ў 1934.

**ЮРГЕНС Анэля Віктараўна**, н. ў 1900.

**ЮРГЕНС Браніслаў Антонавіч**, н. ў 1941.

**ЮРГЕНС Ніна Іосіфаўна**, н. ў 1933.

**ЮРГЕНС Соф'я Антонаўна**, н. ў 1933.

**ЮРГЕНС Франц Андрэевіч**, н. ў 1881.

ВЁСКА НАВАСЁЛКІ КЕМЕШАЎСКІЯ

Жыхары вёскі загублены ў час карнай аперацыі «Котбус» у чэрвені 1943.

**БЕЛЬСКІ Пётр Міхайлавіч**, н. ў 1923, партызан бр. «Жалязняк», загінуў 17.1.1944 каля в. Маргавіцы.

**БУСЛА Уладзімір Васілевіч**, н. ў 1924, партызан бр. «Жалязняк», загінуў 24.3.1944. Пахаваны ў в. Бярозкі.

**ВАСІЛЬЕЎ Іван Міхайлавіч**, н. ў 1920.

**ДЛУЖНЕЎСКІ Кліменцій Рыгоравіч**, н. ў 1885.

**МУЛЯРОЎ Рыгор Уладзіміравіч**, н. ў 1876.

**ТУХТА Фёдар Андрэевіч**, н. ў 1911, партызан бр. «Жалязняк», загінуў у чэрвені 1944 каля в. Загалаўс.

ВЁСКА НОВАЕ ЗАПОННЕ

**ПТАШНІК Уладзімір Паўлавіч**, н. ў 1925, трактарыст МТС, партызан бр. «Жалязняк», загінуў 9.2.1944. Пахаваны ў г.п. Свір Мядзельскага р-на Мінскай вобл.

ВЁСКА НОВАЯ ВІЛЕЙКА

Жыхары вёскі загублены ў час карнай аперацыі «Котбус» летам 1943.

**АНІКЕВІЧ Настасся Якубаўна**, н. ў 1862.

**БАБСКІ Эдуад Канстанцінавіч**, н. ў 1909, рахункавод калгаса, партызан бр. «Жалязняк», загінуў у ліпені 1944.

**БАТУРА Сцяпан Лукіч**, н. ў 1899, калгаснік, з 21.12.1943 партызан бр. «Жалязняк», прапаў без вестак у чэрвені 1944.

**ГАЙЧУК Давыд**, н. ў 1901, галоўны бухгалтар калгаса, з 28.12.1943 партызан бр. «Жалязняк», прапаў без вестак у чэрвені 1944.

**ЕРАШЭВІЧ Андрэй Ігнатавіч**, н. ў 1906.

**ЗАВАДСКІ Рыгор Іванавіч**, н. ў 1907, партызан бр. «Жалязняк», памёр ад хваробы 16.3.1944. Пахаваны ў в. Бярозкі.

**ЗОРЫЧ Мікалай Аляксеевіч**, н. ў 1923, партызан бр. «Жалязняк», загінуў у чэрвені 1944.

**ЗОРЫЧ Таццяна Іванаўна**, н. ў 1904.

**ЛАПКОЎСКІ Пётр Казіміравіч**, н. ў 1911, з 2.12.1943 партызан бр. «Жалязняк», прапаў без вестак у чэрвені 1944.

**ПРАДЗЕД Антон Халімонавіч**, н. ў 1901.

**ПРАДЗЕД Кацярына Андрэеўна**, н. ў 1903.

**ШЫНКЕВІЧ Пётр Антонавіч**, н. ў 1911, партызан бр. «Жалязняк», загінуў у чэрвені 1944 каля в. Лусцічы.

**ЯНКОЎСКАЯ Таццяна Лявонцьеўна**, н. ў 1903.

ВЁСКА ПАЦЕЕВА (не існуе)

**ПАЛЯК Ядвіга Пятроўна**, н. ў 1920, загублена ў час карнай аперацыі «Котбус» летам 1943.

ВЁСКА ПЕРШЫ МАЙ

**НАСЕННІК Арцём Рыгоравіч**, н. ў 1907, партызан бр. «Жалязняк», загінуў 8.6.1944. Пахаваны ў в. Бярозкі.

ВЁСКА СЛАБАДА

**ЯНКОЎСКАЯ Матруна Іванаўна**, н. ў 1880, расстраляна ў час карнай аперацыі «Котбус» у маі 1943.

ВЁСКА СТАРОЕ ЗАПОННЕ

**ГІНТОФТ Фелікс Браніслававіч**, н. ў 1909, партызан бр. «Жалязняк», загінуў 21.5.1943 каля в. Лясіны Ушацкага р-на Віцебскай вобл.

ВЁСКА ТРАЦЭЎШЧЫНА

**БАРЗДЫКА Ганна Канстанцінаўна**, н. ў 1926, загублена ў час карнай аперацыі «Котбус» у маі 1943.

**ГАРАЎСКІ Павел Сцяпанавіч**, н. ў 1925, з 1.8.1943 партызан бр. «Жалязняк», прапаў без вестак каля воз. Палік у чэрвені 1944.

**КРУГЛЯНІНА Марыя Ніканораўна**, н. ў 1923, загублена ў час карнай аперацыі «Котбус» у маі 1943.

**РАДЗЕВІЧ Бранiслаў Антонавіч**, н. ў 1924, партызан бр. «Жалязняк», загінуў у верасні 1943.

ВЁСКА ЧЫСЦІ ВАРДАМСКІЯ

**БЯЛЬКОВІЧ Іван Іванавіч**, н. ў 1881, загублены ў час карнай аперацыі «Котбус» у маі 1943.

**КОЗЕЛ Пётр Сяргеевіч**, н. ў 1925, партызан бр. «Жалязняк», прапаў без вестак 7.7.1944.

**ЛАПКОЎСКІ Фёдар Пятровіч**, н. ў 1923, партызан бр. «Жалязняк», прапаў без вестак 17.1.1944.

ВЁСКА ЧЫСЦІ МІЛЬЧАНСКІЯ

Жыхары вёскі загублены ў час карнай аперацыі «Котбус» у маі 1943.

**ВАЛЬКО Вольга Андрэеўна**, н. ў 1902.

**ВАЛЬКО Ева**, н. ў 1870.

**ВАЛЬКО Пётр**, н. ў 1915, партызан бр. «Жалязняк», загінуў у 1942.

**ІВАНОЎ Рыгор Іванавіч**, н. ў 1912.

**КОШАЛЬ Віктар Мікалаевіч**, н. ў 1935.

**КОШАЛЬ Леанід Мікалаевіч**, н. ў 1937.

**КОШАЛЬ Соф'я Іванаўна**, н. ў 1908.

**ЛЯХ Валянціна Іосіфаўна**, н. ў 1932.

**ЛЯХ Зінаіда Савельеўна**, н. ў 1910.

**ЛЯХ Леанід Іосіфавіч**, н. ў 1934.

**ЛЯХ Лідзія Міхайлаўна**, н. ў 1902.

**ЛЯХ Марыя Савельеўна**, н. ў 1925.

**ЛЯХ Мікалай Іосіфавіч**, н. ў 1936.

**ЛЯХ Піліп Васілевіч**, н. ў 1914.

**ПАЎТАРАКА Агрыпіна Іванаўна**, н. ў 1870.

**ПАЎТАРАКА Антон Вікенцьевіч**, н. ў 1922, партызан бр. «Жалязняк», загінуў 16.6.1944. Пахаваны ў в. Бярозкі.

**САВІЦКІ Аляксандр Адамавіч**, н. ў 1918, партызан бр. «Жалязняк», прапаў без вестак у верасні 1943.

**СЛАВІКОЎСКІ Павел Ігнатавіч**, н. ў 1915, партызан бр. «Жалязняк», загінуў у 1943.

ВЁСКА ЧЫСЦІ ТАВАРЫСКІЯ

**БУТА Мікіта Васілевіч**, н. ў 1887, загублены ў час карнай аперацыі «Котбус» у маі 1943.

**ЗІМНІЦКІ Андрэй Антонавіч**, н. ў 1889, загублены ў час карнай аперацыі «Котбус» у красавіку 1943.

**КІСЛЫ Іван Ціханавіч**, н. ў 1912, партызан бр. «Жалязняк», прапаў без вестак у час прарыву блакады ў чэрвені 1943.

**КІСЛЫ Іосіф Ціханавіч**, н. ў 1912, партызан бр. «Жалязняк», загінуў у маі 1944.

**КІСЛЫ Міхаіл Васілевіч**, н. ў 1923, загублены ў час карнай аперацыі «Кармаран» у чэрвені 1944.

**КУЧЫНСКІ Павел Васілевіч**, н. ў 1918, партызан бр. «Жалязняк», памёр ад хваробы 29.4.1944. Пахаваны ў в. Бярозкі.

ВЁСКА ШКЛЯНЦЫ

**ЛАЎРЫНОВІЧ Адам Канстанцінавіч**, н. ў 1923, партызан бр. «Жалязняк», загінуў 1.7.1944. Пахаваны ў в. Бярозкі.

**КРУГЛЯНІН Іван Фёдаравіч**, н. ў 1913, партызан бр. «Жалязняк», загінуў 26.5.1944. Пахаваны ў в. Бярозкі.

**КУЛІКОЎ Канстанцін Васілевіч**, н. ў 1918, старэйшы сяржант, камандзір аддзялення партызанскай бр. «Жалязняк», загінуў 11.11.1943. Пахаваны ў в. Бярозкі.

**РОМЫШ Міхаіл Уладзіміравіч**, н. ў 1914, партызан бр. «Жалязняк», загінуў 17.1.1944. Пахаваны ў в. Бярозкі.

**ШАРКЕВІЧ Віктар Васілевіч**, н. ў 1923, партызан бр. «Жалязняк», загінуў 20.5.1943. Пахаваны ў в. Бярозкі.

**ШАРКЕВІЧ Рыгор Кузьміч**, н. ў 1925, партызан бр. «Жалязняк», загінуў 24.2.1944 каля в. Юхнаўка. Пахаваны ў в. Бярозкі.

ВЁСКА ШЫЛЕНЦЫ

**ДОБЫШ Марк Яфімавіч**, н. ў 1907, партызан бр. «Жалязняк», загінуў 18.4.1944. Пахаваны ў в. Бярозкі.

**МІКУЛЬСКІ Міхаіл Іосіфавіч**, н. ў 1922, пекар, партызан бр. «Жалязняк», прапаў без вестак у чэрвені 1944.

ВЁСКА ЯНОВА

**МАЛЬЧЫК Марыя Паўлаўна**, н. ў 1905, загублена ў час карнай аперацыі «Котбус» у маі 1943.

**МАЛЬЧЫК Яўгенія Сцяпанаўна**, н. ў 1928, загублена ў час карнай аперацыі «Котбус» у маі 1943.

**НАСЕННІК Канстанцін Макаравіч**, н. ў 1932, загублены ў час карнай аперацыі «Кармаран» у чэрвені 1944.

**НАСЕННІК Пётр Макаравіч**, н. ў 1923, загублены ў час карнай аперацыі «Кармаран» у чэрвені 1944.

**НАСЕННІК Яфім Іосіфавіч**, н. ў 1912, партызан бр. «Жалязняк», прапаў без вестак 7.7.1944.

**ПРАЛІЧ Рыгор Паўлавіч**, н. ў 1927, загублены ў час карнай аперацыі «Кармаран» у чэрвені 1944.

## БЯРЭЗІНСКІ СЕЛЬСАВЕТ

ВЁСКА АСЕЦІШЧА

**АСТАПКОВІЧ Вікенцій Андрэевіч**, расстраляны за сувязь з партызанамі ў 1942 у г. Лепель Віцебскай вобл.

І.Ф.Васюковіч.

**БУЯЛЬСКІ Пётр Іванавіч**, н. ў 1922, партызан бр. «Жалязняк», загінуў у ліпені 1943 каля в. Пустаселле. Пахаваны ў г.п. Бягомль.

**ГАЙДУК Даніла Іванавіч**, н. ў 1900, партызан бр. «Жалязняк», загінуў у 1943.

**ГАЙДУК Дзмітрый Сцяпанавіч**, н. ў 1922, партызан бр. «Жалязняк», загінуў у ліпені 1943 каля в. Пустаселле.

**ГАЙДУК Уладзімір Данілавіч**, н. ў 1910, партызан бр. «Жалязняк», загінуў у 1943.

**ЯНКОЎСКІ Андрэй Дзмітрыевіч**, н. ў 1908, партызан бр. «Жалязняк», загінуў у 1943.

ВЁСКА АТРУБАК

Жыхары вёскі расстраляны ў час карнай аперацыі «Карморан» у маі 1944.

**ВАСЮКОВІЧ Агаф'я Іванаўна**, н. ў 1882, расстраляна ў час карнай аперацыі «Котбус» у чэрвені 1943.

**ВАСЮКОВІЧ Алена Давыдаўна**, н. ў 1898.

**ВАСЮКОВІЧ Алена Маркаўна**, н. ў 1911.

**ВАСЮКОВІЧ Алена Піліпаўна**, н. ў 1937.

**ВАСЮКОВІЧ Алена Рыгораўна**, н. ў 1902.

**ВАСЮКОВІЧ Алена Фёдараўна**, н. ў 1909.

**ВАСЮКОВІЧ Аляксандра Фёдараўна**, н. ў 1910.

**ВАСЮКОВІЧ Антон Андрэевіч**, н. ў 1924, партызан бр. імя Леніна, загінуў у 1944.

**ВАСЮКОВІЧ Антон Якаўлевіч**, н. ў 1895, падпольшчык, расстраляны ў 1941 у г. Докшыцы.

**ВАСЮКОВІЧ Варвара Іванаўна**, н. ў 1896.

**ВАСЮКОВІЧ Васіль Фёдаравіч**, н. ў 1925, партызан бр. імя Леніна, прапаў без вестак 10.5.1944.

**ВАСЮКОВІЧ Ганна Усцінаўна**, н. ў 1875.

**ВАСЮКОВІЧ Еўдакія Іосіфаўна**, н. ў 1880.

**ВАСЮКОВІЧ Іван Аляксеевіч**, н. ў 1923, партызан бр. «Жалязняк», загінуў у верасні 1943.

**ВАСЮКОВІЧ Іван Рыгоравіч**, н. ў 1872.

**ВАСЮКОВІЧ Іван Сідаравіч**, н. ў 1926, партызан бр. імя Леніна, загінуў 2.5.1944. Пахаваны ў в. Кублічы Ушацкага р-на Віцебскай вобл.

**ВАСЮКОВІЧ Іван Фёдаравіч**, н. ў 1924, з 4.5.1943 партызан бр. «Жалязняк», загінуў 28.4.1944 каля в. Гарэлы Луг Барысаўскага р-на Мінскай вобл. Пахаваны ў в. Замошша.

**ВАСЮКОВІЧ Лекса Маркаўна**, н. ў 1925.

**ВАСЮКОВІЧ Мікалай Антонавіч**, н. ў 1904, камандзір аддзялення партызанскага атрада бр. «Жалязняк», загінуў 4.5.1944.

**ВАСЮКОВІЧ Мікалай Рыгоравіч**, н. ў 1928.

**ВАСЮКОВІЧ Міхаіл Ягоравіч**, н. ў 1923, партызан бр. імя Леніна, загінуў 10.5.1944 ва Ушацкім р-не Віцебскай вобл.

**ВАСЮКОВІЧ Настасся Якаўлеўна**, н. ў 1867.

**ВАСЮКОВІЧ Павел Антонавіч**, н. ў 1923, партызан бр. імя Леніна, загінуў у 1943.

**ВАСЮКОВІЧ Пелагея Андрэеўна**, н. ў 1873.

**ВАСЮКОВІЧ Пётр Васілевіч**, н. ў 1923, партызан бр. імя Леніна, загінуў у маі 1944.

**ВАСЮКОВІЧ Пётр Мікалаевіч**, н. ў 1935.

**ВАСЮКОВІЧ Пётр Паўлавіч**, н. ў 1918.

**ВАСЮКОВІЧ Рыгор Адамавіч**, н. ў 1895.

**ВАСЮКОВІЧ Сяргей Фёдаравіч**, н. ў 1936.

**ВАСЮКОВІЧ Таццяна Антонаўна**, н. ў 1907.

**ВАСЮКОВІЧ Уладзімір Мікалаевіч**, н. ў 1941.

**ВАСЮКОВІЧ Фёдар Андрэевіч**, н. ў 1898.

**ВАСЮКОВІЧ Фёдар Антонавіч**, н. ў 1925, партызан бр. імя Леніна, прапаў без вестак 10.5.1944.

**ВАСЮКОВІЧ Фёдар Фёдаравіч**, н. ў 1934.

**ВАСЮКОВІЧ Хрысціна Іванаўна**, н. ў 1885, расстраляна ў час карнай аперацыі «Котбус» у чэрвені 1943.

**ВАСЮКОВІЧ Юлія Антонаўна**, н. ў 1901.

**ВАСЮКОВІЧ Яўгенія Паўлаўна**, н. ў 1923, партызанка бр. імя Леніна, загінула 4.5.1944. Пахавана ў в. Паперына Ушацкага р-на Віцебскай вобл.

**КАЗЛЁНАК Андрэй Сяргеевіч**, н. ў 1902.

**КАЗЛЁНАК Васіль Андрэевіч**, н. ў 1942.

**КАЗЛЁНАК Вольга Мікалаеўна**, н. ў 1910.

**КАЗЛЁНАК Іван Васілевіч**, н. ў 1898.

**КАЗЛЁНАК Клаўдзія Андрэеўна**, н. ў 1928.

**КАЗЛЁНАК Марта Адамаўна**, н. ў 1868.

**КАЗЛЁНАК Марыя Нічыпараўна**, н. ў 1903.

**КАЗЛЁНАК Мікалай Андрэевіч**, н. ў 1935.

**КАЗЛЁНАК Сяргей Андрэевіч**, н. ў 1940.

**КАЗЛЁНАК Фёдар Кузьміч**, н. ў 1901.

**КАЗЛЁНАК Юлія Фёдараўна**, н. ў 1921, падпольшчыца, расстраляна ў снежні 1941 у г. Докшыцы.

**КАЗЛОЎСКІ Ігнат Ігнатавіч**, н. ў 1923, партызан бр. імя Леніна, загінуў у чэрвені 1944.

**КАСЦЮЧОНАК Агаф'я Якаўлеўна**, н. ў 1880.

**ЛУТІН Іван Аляксандравіч**, н. ў 1922, партызан бр. «Жалязняк», загінуў у 1943.

**МАЙСЯЁНАК Анатоль Купрыянавіч**, н. ў 1933.

**МАЙСЯЁНАК Антон Міхайлавіч**, н. ў 1928.

**МАЙСЯЁНАК Валянціна Міхайлаўна**, н. ў 1939.

**МАЙСЯЁНАК Васіль Лявонавіч**, н. ў 1901, партызан бр. «Жалязняк», загінуў у маі 1943.

**МАЙСЯЁНАК Вячаслаў Мікалаевіч**, н. ў 1940.

**МАЙСЯЁНАК Ева**, н. ў 1897.

**МАЙСЯЁНАК Іван Іосіфавіч**, н. ў 1882.

**МАЙСЯЁНАК Купрыян Пятровіч**, н. ў 1901, партызан бр. «Жалязняк», памёр ад хваробы 15.1.1944.

**МАЙСЯЁНАК Ніна Аляксандраўна**, н. ў 1934.

**МАЙСЯЁНАК Ніна Міхайлаўна**, н. ў 1936.

**МАЙСЯЁНАК Пётр Іванавіч**, н. ў 1865.

**МАЙСЯЁНАК Рыгор Фёдаравіч**, н. ў 1926, партызан бр. імя Леніна, загінуў у 1943.

**МАЙСЯЁНАК Таццяна Рыгораўна**, н. ў 1881.

**МАЙСЯЁНАК Уладзімір Ф.**, н. ў 1934.

**МАЙСЯЁНАК Усціння Іосіфаўна**, н. ў 1870.

**МАЙСЯЁНАК Фама Лявонавіч**, н. ў 1906, партызан бр. «Жалязняк», загінуў у маі 1943.

**МАЙСЯЁНАК Фёдар Васілевіч**, н. ў 1926, партызан бр. імя Леніна, загінуў у маі 1944.

**МАЦВЕЕЎ Іван Рыгоравіч**, н. ў 1919, партызан бр. «Жалязняк», загінуў у 1943.

**МАШНІНАЎ Мікалай**, н. ў 1919, сяржант, камандзір аддзялення партызанскага атрада бр. «Жалязняк», загінуў 28.4.1944.

**МІХМЕЛЬ Дар'я Іванаўна**, н. ў 1880.

**САМСАНОВІЧ Антон Пятровіч**, н. ў 1892.

**САМСАНОВІЧ Еўдакія Піліпаўна**, н. ў 1890.

**САМСАНОВІЧ Іван Піліпавіч**, н. ў 1898.

**САМСАНОВІЧ Настасся**, н. ў 1885.

**САМСАНОВІЧ Настасся Піліпаўна**, н. ў 1888, расстраляна ў час карнай аперацыі «Котбус» у чэрвені 1943.

**САМСАНОВІЧ Рыгор Ф.**, н. ў 1895.

**СІДАРОВІЧ Васіль Аляксандравіч**, н. ў 1924, партызан бр. «Жалязняк», загінуў 1.1.1944 каля в. Беразіно.

**СІДАРОВІЧ Васіль Рыгоравіч**, н. ў 1921, падпольшчык, расстраляны ў снежні 1941 у г. Докшыцы.

**СМАЛЯК Кацярына Васілеўна**, н. ў 1940.

**СМАЛЯК Надзея Андрэеўна**, н. ў 1922.

**ШЫМКО Антаніна**, н. ў 1891.

ВЁСКА БЕДЗІНА

**АСТАПКОВІЧ Лука Фёдаравіч**, н. ў 1918, партызан бр. «Жалязняк», загінуў у 1944 у Літве.

**БАБІЧ Пётр Іванавіч**, н. ў 1922, калгаснік, партызан бр. «Жалязняк», загінуў 7.4.1944. Пахаваны ў г.п. Бягомль.

**КАЛБАСА Цімафей Паўлавіч**, н. ў 1902, партызан бр. «Жалязняк», загінуў у 1942.

**КРАСНОЎ Іван**, партызан бр. «Жалязняк», загінуў у 1942.

**КРУКЛІНСКАЯ Настасся**, н. ў 1892, расстраляна ў 1942.

**КРУКЛІНСКІ Антон Казіміравіч**, н. ў 1923, расстраляны за сувязь з партызанамі ў 1942.

**КРУКЛІНСКІ Іван Казіміравіч**, н. ў 1915, расстраляны за сувязь з партызанамі ў 1942.

**ПАШЭВІЧ Антон Паўлавіч**, н. ў 1922, партызан бр. «Жалязняк», загінуў у 1943. Пахаваны ў г.п. Будслаў Мядзельскага р-на Мінскай вобл.

**СПІЧОНАК Іван Карпавіч**, н. ў 1927, партызан бр. «Жалязняк», загінуў у 1944.

**СПІЧОНАК Уладзімір Карпавіч**, н. ў 1924, партызан бр. «Жалязняк», загінуў у 1943 каля в. Любава.

**ТАЛАЙКА Браніслаў Антонавіч**, н. ў 1902, расстраляны за сувязь з партызанамі ў 1942.

**ЧАХОВІЧ Пётр Каспаравіч**, н. ў 1906, расстраляны ў час карнай аперацыі «Кармаран» у маі 1944.

ВЁСКА БЕРАЗІНО

**АКУЛКА Іван Мартынавіч**, н. ў 1912, калгаснік, партызан бр. «Жалязняк», прапаў без вестак у чэрвені 1944 у час прарыву блакады.

**АКУЛКА Максім Мікалаевіч**, н. ў 1907, партызан бр. «Жалязняк», загінуў у верасні 1943. Пахаваны ў г.п. Бягомль.

**АРЦІМЁНАК Мікалай Іванавіч**, н. ў 1915, сувязны патызанскага атрада, расстраляны 24.8.1941 у г. Докшыцы.

**АРЦІМЁНАК Мікалай Іванавіч**, н. ў 1927, расстраляны ў час карнай аперацыі «Кармаран» у маі 1944.

**БАБІЧ Гаўрыла Пятровіч**, н. ў 1900, расстраляны ў час карнай аперацыі «Котбус» у чэрвені 1943.

**БАБІЧ Сяргей Мартынавіч**, н. ў 1924, партызан бр. «Жалязняк», прапаў без вестак 11.12.1943.

**БАРАН Віктар Міронавіч**, н. ў 1908, партызан, загінуў 30.1.1944 каля в. Баравыя Мядзельскага р-на Мінскай вобл.

**БЯГЛЯК Сяргей Сяргеевіч**, н. ў 1916, камандзір аддзялення партызанскага атрада бр. «Жалязняк», прапаў без вестак 13.12.1943.

**ГРЫНКЕВІЧ Васіль Паўлавіч**, н. ў 1909, партызан 1-й Антыфашысцкай бр., загінуў у чэрвені 1943. Пахаваны ў в. Беразіно.

**ГРЫНКЕВІЧ Павел Аляксандравіч**, н. ў 1924, партызан бр. «Жалязняк», прапаў без вестак 17.1.1944.

С.І.Захарэвіч.

**ГРЫНКЕВІЧ Сяргей Паўлавіч**, н. ў 1926, партызан бр. «Жалязняк», загінуў у 1943 каля в. Улессе.

**ЗАВАЙЧЫНСКІ Міхаіл Платонавіч**, загублены ў 1942 за сувязь з партызанамі.

**ЗАХАРЭВІЧ Аляксандр Маркавіч**, н. ў 1922, партызан бр. «Жалязняк», загінуў 18.7.1944. Пахаваны ў г.п. Свір Мядзельскага р-на Мінскай вобл.

**ЗАХАРЭВІЧ Іван Георгіевіч**, н. ў 1909, партызан бр. «Жалязняк», загінуў у 1944 каля в. Валова Гара Лепельскага р-на Віцебскай вобл.

**ЗАХАРЭВІЧ Іван Сямёнавіч**, н. ў 1923, партызан бр. «Жалязняк», загінуў 23.10.1943 каля в. Улессе. Пахаваны ў в. Беразіно.

**ЗАХАРЭВІЧ Іван Юр'евіч**, н. ў 1909, партызан бр. «Жалязняк», загінуў 17.6.1943. Пахаваны ў в. Крайцы Лепельскага р-на Віцебскай вобл.

**ЗАХАРЭВІЧ Максім Маркавіч**, н. ў 1904, партызан бр. «Жалязняк», загінуў у 1944.

**ЗАХАРЭВІЧ Мацвей Паўлавіч**, н. ў 1911, расстраляны ў 1941.

**ЗАХАРЭВІЧ Мікалай Сямёнавіч**, падпольшчык, загінуў у 1942.

**ЗАХАРЭВІЧ Міхаіл Іванавіч**, н. ў 1924, партызан 1-й Антыфашысцкай бр., загінуў 4.5.1944 у час прарыву блакады.

**ЗАХАРЭВІЧ Сяргей Іванавіч**, н. ў 1922, сяржант, партызан атрада №3, намеснік камісара па камсамолу, загінуў 1.7.1944. Пахаваны ў в. Бярозкі.

**КАЗЛОЎСКІ Іван Фаміч**, н. ў 1925, партызан 1-й Антыфашысцкай бр., загінуў 4.5.1944 у час прарыву блакады.

**МАЦКЕВІЧ Андрэй Барысавіч**, н. ў 1898, загадчык хлебапякарні, малодшы сяржант, партызан, расстраляны ў жніўні 1941 у г. Докшыцы.

**НЯДБАЙЛА Іван Іванавіч**, н. ў 1927, расстраляны ў час карнай аперацыі «Кармаран» у маі 1944.

**ПАТАПЕЙКА Канстанцін Дзмітрыевіч**, н. ў 1911 у в. Гучча Асіповіцкага р-на Магілёўскай вобл., дырэктар Бягомльскага лясгаса, са жніўня 1941 член Бягомльскай партыйна-камсамольскай падпольнай арг-цыі. Расстраляны ў чэрвені 1942. Пахаваны ў в. Беразіно.

**ПУНТУС Сяргей Майсеевіч**, н. ў 1909, партызан бр. «Жалязняк», прапаў без вестак у чэрвені 1944.

**РАЛЁНАК Георгій Прохаравіч**, н. ў 1909, партызан бр. «Жалязняк», загінуў у верасні 1943.

**РАЛЁНАК Павел Іванавіч**, н. ў 1921, партызан бр. «Жалязняк», загінуў 11.12.1943 каля в. Любава. Пахаваны ў в. Беразіно.

**РАЛЁНАК Пётр Іванавіч**, н. ў 1926, партызан бр. «Жалязняк», памёр ад ран 28.5.1944. Пахаваны ў в. Саўскі Бор Лепельскага р-на Віцебскай вобл.

**САКАЛОЎСКІ Дзмітрый Ігаравіч**, н. ў 1924, партызан бр. «Жалязняк», загінуў у верасні 1943 каля в. Любава.

**СКАРАХОД Павел Максімавіч**, н. ў 1907, партызан бр. «Жалязняк», загінуў у 1944.

**СКАРАХОД Паліна Максімаўна**, н. ў 1917, расстраляна ў час карнай аперацыі «Котбус» у чэрвені 1943.

**СЯЦКО Максім Мікалаевіч**, н. ў 1918, расстраляны ў час карнай аперацыі «Котбус» у чэрвені 1943.

**ТЫЛЬКОЎСКІ Мацвей Дзямідавіч**, н. ў 1915, сяржант, памочнік камандзіра ўзвода партызанскага атрада бр. «Жалязняк», загінуў у чэрвені 1943.

**ШЫМАКОЎСКІ Лютусь Баляслававіч**, партызан бр. «Жалязняк», загінуў у 1944.

**ШЫМАКОЎСКІ Сцяпан Баляслававіч**, н. ў 1910, інжынер МТС, партызан бр. «Жалязняк», загінуў 1.11.1943 каля в. Атрубак. Пахаваны ў в. Бярозкі.

## ВЁСКА БЕРАСПОННЕ

Жыхары вёскі расстраляны ў час карнай аперацыі «Кармаран» у маі 1944.

**ВАСЮКОВІЧ Марыя Іванаўна**, н. ў 1942.

**ВАСЮКОВІЧ Мікалай Іванавіч**, н. ў 1940.

**ВАСЮКОВІЧ Сцепаніда Мікалаеўна**, н. ў 1880.

**КАРОЎКІН Іван Іосіфавіч**, н. ў 1907, партызан бр. «Жалязняк», загінуў 11.12.1943.

**КАРОЎКІН Мяфодзій**, н. ў 1938.

**КАРОЎКІН Сяргей Іванавіч**, н. ў 1940.

**КАРОЎКІНА Сцепаніда Васілеўна**, н. ў 1904.

**МАЦКЕВІЧ Марыя Казіміраўна**, н. ў 1880.

**РАЗМЫСЛОВІЧ Марфа Ігнатаўна**, н. ў 1880.

ВЁСКА БЯСЕДА

**САРОКА Сямён Іванавіч**, н. ў 1914, камандзір аддзялення партызанскага атрада бр. «Жалязняк», загінуў 15.9.1943.

ВЁСКА ВАРЛАНЬ

Жыхары вёскі загублены ў час карнай аперацыі «Котбус» у чэрвені 1943.

**АЎЛАСЕВІЧ Анатоль Мікалаевіч**, н. ў 1930.

**АЎЛАСЕВІЧ Андрэй Купрыянавіч**, н. ў 1905.

**АЎЛАСЕВІЧ Васіль Герасімавіч**, н. ў 1903.

**АЎЛАСЕВІЧ Васіль Яфімавіч**, н. ў 1921, партызан бр. «Жалязняк», загінуў у 1943.

**АЎЛАСЕВІЧ Вера Якаўлеўна**, н. ў 1885.

**АЎЛАСЕВІЧ Вольга**, н. ў 1880.

**АЎЛАСЕВІЧ Вольга Навумаўна**, н. ў 1910.

**АЎЛАСЕВІЧ Галіна Мікалаеўна**, н. ў 1939.

**АЎЛАСЕВІЧ Макар Мікалаевіч**, н. ў 1933.

**АЎЛАСЕВІЧ Мікалай Яфімавіч**, н. ў 1913, партызан бр. «Жалязняк», загінуў у 1943.

**АЎЛАСЕВІЧ Пётр Мікалаевіч**, н. ў 1937.

**АЎЛАСЕВІЧ Пётр Сцяпанавіч**, н. ў 1904, партызан бр. «Жалязняк», загінуў 9.2.1943 каля в. Вольберавічы. Пахаваны ў г. Докшыцы.

**АЎЛАСЕВІЧ Сямён Васілевіч**, н. ў 1907, партызан бр. «Жалязняк», загінуў у 1943.

**АЎЛАСЕВІЧ Уладзімір Сцяпанавіч**, н. ў 1896, партызан бр. «Жалязняк», загінуў у 1943.

**ДЗЕМІДОВІЧ Васіль Цімафеевіч**, н. ў 1924.

**ДЗЕМІДОВІЧ Гаўрыла Емяльянавіч**, н. ў 1912, партызан бр. «Жалязняк», загінуў 15.2.1944.

**ДЗЕМІДОВІЧ Кірыла Аляксандравіч**, н. ў 1909, партызан бр. «Жалязняк», загінуў 6.7.1943.

**ДЗЕМІДОВІЧ Мікалай Іванавіч**, н. ў 1922, партызан бр. «Жалязняк», прапаў без вестак 7.7.1944.

**МАРКАВЕЦ Цімафей Лук'янавіч**, н. ў 1901.

**НАВІЦКІ Уладзімір Рыгоравіч**, н. ў 1928.

**СТРУК Пётр Іванавіч**, н. ў 1928, загінуў у 1943.

**ХАЦКЕВІЧ Аляксей Канстанцінавіч**, н. ў 1909.

**ХАЦКЕВІЧ Фёдар Канстанцінавіч**, н. ў 1900.

**ШЧЭРБА Віктар Станіслававіч**, н. ў 1910.

ВЁСКА ВОЛЬБЕРАВІЧЫ

Жыхары вёскі загублены ў час карнай аперацыі «Котбус» у чэрвені 1943.

**ВАШЧОНАК Сямён Аляксеевіч**, н. ў 1880.

**ВАШЧОНАК Уладзімір Іванавіч**, н. ў 1924.

**ГУШЧЫК Вера Іванаўна**, н. ў 1920.

**ДЗЕМІДОВІЧ Аляксандра Іванаўна**, загублена ў 1943 у в. Рашкаўка.

**ДЗЕМІДОВІЧ Іван Сцяпанавіч**, н. ў 1925.

**ДЗЕМІДОВІЧ Іван Францавіч**, н. ў 1895.

В.Ю.Сялюк.

**ДЗЕМІДОВІЧ Марыя Іванаўна**, н. ў 1913.

**ДЗЕМІДОВІЧ Мікалай Іванавіч**, н. ў 1921.

**ДЗЕМІДОВІЧ Міхаіл Іванавіч**, н. ў 1924.

**ДЗЕМІДОВІЧ Юлія Іосіфаўна**, н. ў 1924.

**ДРОЗД Аляксандр Ануфрыевіч**, н. ў 1927.

**ДРОЗД Соф'я Ануфрыеўна**, н. ў 1922.

**ДРОЗД Уладзімір Ануфрыевіч**, н. ў 1924.

**ІЛІНІЧ Іосіф Аляксеевіч**, н. ў 1898.

**ІЛІНІЧ Соф'я Іванаўна**, н. ў 1895.

**КАЛЯГА Вікенцій Макаравіч**, н. ў 1890.

**КАЛЯГА Ніна Іванаўна**, н. ў 1925.

**КАРОЛЬ Надзея Іванаўна**, н. ў 1922.

**КРЫВІЧАНІН Барыс Антонавіч**, н. ў 1925.

**КРЫВІЧАНІН Дзмітрый Антонавіч**, н. ў 1930.

**КРЫВІЧАНІН Міхаіл Іванавіч**, н. ў 1893.

**КРЫВІЧАНІНА Валянціна Міхайлаўна**, н. ў 1939.

**КРЫВІЧАНІНА Клаўдзія Міхайлаўна**, н. ў 1937.

**КРЫВІЧАНІНА Надзея Канстанцінаўна**, н. ў 1917.

**ЛЯПЁШКА Павел Канстанцінавіч**, н. ў 1925.

**ЛЯПЁШКА Цімафей Канстанцінавіч**, н. ў 1919.

**МАГУН Соф'я Станіславаўна**, н. ў 1880.

**МАХОНЬ Алена Іванаўна**, н. ў 1879.

**ПЕТРАШОНАК Лука Лукіч**, н. ў 1925.

**СКУРАТ Уладзімір Юльянавіч**, н. ў 1936.

**СУПРАНЁНАК Аляксей Пятровіч**, н. ў 1936.

**СУПРАНЁНАК Валянціна Пятроўна**, н. ў 1930.

**СУПРАНЁНАК Кацярына Сцяпанаўна**, н. ў 1915.

**СУПРАНЁНАК Любоў Лук'янаўна**, н. ў 1915.

**СУПРАНЁНАК Надзея Вікенцьеўна**, н. ў 1933.

**СУПРАНЁНАК Пётр Аляксеевіч**, н. ў 1885.

**СУПРАНЁНАК Сяргей Пятровіч**, н. ў 1925.

**СЯЛЮК Аляксей Карпавіч**, н. ў 1870.

**СЯЛЮК Вера Юльянаўна**, н. ў 1924, падпольшчыца, загублена ў турме ў красавіку 1944.



18 — 415

**СЯЛЮК Кацярына Рыгораўна**, н. ў 1905.

**СЯЛЮК Міхаіл Пятровіч**, н. ў 1922.

**СЯЛЮК Юлія Аляксееўна**, н. ў 1895.

**ЦІХАНОВІЧ Антон Іванавіч**, н. ў 1870.

**ЦІХАНОВІЧ Іосіф Дзям'янавіч**, н. ў 1895.

**ЦІХАНОВІЧ Лізавета Ігнатаўна**, н. ў 1873.

**ЦІХАНОВІЧ Міхаіл Дзяменцьевіч**, н. ў 1895.

**ШЫЛЁНАК Алена Прохараўна**, н. ў 1880.

**ШЫЛЁНАК Ганна Сцяпанаўна**, н. ў 1923.

**ШЫЛЁНАК Марыя Прохараўна**, н. ў 1910.

**ШЫЛЁНАК Міхаіл Іванавіч**, н. ў 1908.

**ШЫЛЁНАК Надзея Міхайлаўна**, н. ў 1939.

ВЁСКА ВОСТРАЎ (не існуе)

**АНАШКЕВІЧ Настасся Мікалаеўна**, н. ў 1923, партызанка бр. «Жалязняк», загінула ў 1943.

**НАВІЦКІ Васіль Сцяпанавіч**, н. ў 1920, партызан бр. «Жалязняк», загінуў 21.4.1943.

ВЁСКА ВУГЛЫ

**КРЫВІЧАНІН Віктар Міхайлавіч**, н. ў 1925, партызан бр. «Жалязняк», загінуў 25.1.1944.

ВЁСКА ВУГОЛЬЦЫ (не існуе)

**АСІПОВІЧ Васіль Савельевіч**, н. ў 1922, партызан бр. «Жалязняк», загінуў у 1943 у г.п. Бягомль.

**ДРАНКОВІЧ Іосіф Іосіфавіч**, н. ў 1856, загублены ў час карнай аперацыі «Кармаран» у маі 1944.

**ЗАХАРЭВІЧ Ефрасіння Кузьмінічна**, н. ў 1873, загублена ў час карнай аперацыі «Котбус» у чэрвені 1943.

**ЗАХАРЭВІЧ Рыгор Якубавіч**, н. ў 1910, загублены ў час карнай аперацыі «Кармаран» у маі 1944.

**МАЙСЯЁНАК Павел Мікалаевіч**, н. ў 1922, партызан бр. «Жалязняк», загінуў 10.6.1943.

**МАЙСЯЁНАК Таццяна Мацвееўна**, н. ў 1888, загублена ў час карнай аперацыі «Котбус» у чэрвені 1943.

**МАЙСЯЁНАК Фёдар Барысавіч**, н. ў 1924, загублены ў час карнай аперацыі «Кармаран» у маі 1944.

**МІХАЛЬ Аляксандра**, н. ў 1912, загублена ў час карнай аперацыі «Кармаран» у маі 1944.

**МІХАЛЬ Аляксандра Канстанцінаўна**, н. ў 1906, загублена ў час карнай аперацыі «Кармаран» у маі 1944.

**МІХАЛЬ Антон Пятровіч**, н. ў 1913, партызан бр. «Жалязняк», загінуў у 1942 ва Ушацкім р-не Віцебскай вобл.

**МІХАЛЬ Васіль Васілевіч**, н. ў 1878, загублены ў час карнай аперацыі «Котбус» у чэрвені 1943.

**МІХАЛЬ Канстанцін Іванавіч**, н. ў 1908, загублены ў час карнай аперацыі «Кармаран» у маі 1944.

**МІХАЛЬ Лук'ян Аляксеевіч**, н. ў 1926, загублены ў час карнай аперацыі «Кармаран» у маі 1944.

**МІХАЛЬ Максім Іванавіч**, н. ў 1906, загублены ў час карнай аперацыі «Кармаран» у маі 1944.

**МІХАЛЬ Мікалай Аляксеевіч**, н. ў 1924, загублены ў час карнай аперацыі «Котбус» у чэрвені 1943.

**МІХАЛЬ Мікалай Андрэевіч**, н. ў 1890, загублены ў час карнай аперацыі «Котбус» у чэрвені 1943.

**МУГАКА Ефрасіння Емяльянаўна**, н. ў 1877, загублена ў час карнай аперацыі «Котбус» у чэрвені 1943.

**МУГАКА Марыя Васілеўна**, н. ў 1899, загублена ў час карнай аперацыі «Кармаран» у маі 1944.

**МУГАКА Пётр Францавіч**, н. ў 1890, загублены ў час карнай аперацыі «Кармаран» у маі 1944.

**ХІЛЬКО Ганна Васілеўна**, н. ў 1914, загублена ў час карнай аперацыі «Кармаран» у маі 1944.

ВЁСКА ГЛІННАЕ

**БАРАН Марыя Венядзіктаўна**, н. ў 1920, загублена ў час карнай аперацыі «Котбус» у чэрвені 1943.

**БАТУРА Калістрат Васілевіч**, партызан бр. «Жалязняк», загінуў у 1942 у г.п. Бягомль.

**БАТУРА Мікалай Калістратавіч**, загінуў у 1943.

**ГАЎРЫЛОВІЧ Аляксей Савельевіч**, н. ў 1914, партызан бр. «Жалязняк», загінуў у 1943.

**ГАЎРЫЛОВІЧ Вольга**, расстраляна ў чэрвені 1943.

**ГАЎРЫЛОВІЧ Іван Сямёнавіч**, расстраляны ў чэрвені 1943.

**ГАЎРЫЛОВІЧ Марыя Астапаўна**, н. ў 1924, партызанка бр. «Жалязняк», загінула ў 1943 у в. Пустаселле.

**ГАЎРЫЛОВІЧ Міхаіл Сяргеевіч**, загублены ў час карнай аперацыі «Кармаран» у маі 1944 у в. Шалагіры.

**ГАЎРЫЛОВІЧ Пётр Кандратавіч**, н. ў 1909, партызан бр. «Жалязняк», загінуў 17.7.1943. Пахаваны ў в. Пастрэжжа Лепельскага р-на Віцебскай вобл.

**ГАЎРЫЛОВІЧ Рыгор Сяргеевіч**, загублены ў час карнай аперацыі «Кармаран» у маі 1944 у в. Шалагіры.

**ГАЎРЫЛОВІЧ Сяргей Сямёнавіч**, н. ў 1910, загублены ў час карнай аперацыі «Котбус» у чэрвені 1943.

**ДЗЕМІДОВІЧ Алена Дзянісаўна**, н. ў 1888, загублена ў час карнай аперацыі «Котбус» у чэрвені 1943.

**ДЗЕМІДОВІЧ Вера Іванаўна**, н. ў 1890, загублена ў час карнай аперацыі «Кармаран» у маі 1944.

**ДЗЕМІДОВІЧ Марыя Венядзіктаўна**, н. ў 1920, член Глінскай падпольнай камсамольскай арг-цыі, загінула ў 1943 у в. Атрубак.

**ДРАНКОВІЧ Ганна Сцяпанаўна**, загублена ў час карнай аперацыі «Котбус» у чэрвені 1943.

**ДРАНКОВІЧ Іван Міхайлавіч**, загублены ў час карнай аперацыі «Кармаран» у маі 1944 у в. Пустаселле.

**ДРАНКОВІЧ Марыя Якаўлеўна**, н. ў 1918, загублена ў час карнай аперацыі «Котбус» у чэрвені 1943.

**КІШАНЁЎ Міхаіл Мікалаевіч**, н. ў 1925, партызан 1-й Антыфашысцкай бр., прапаў без вестак 4.5.1944 у час прарыву блакады.

**КОВЕЛЬ Праскоўя Дамітрыеўна**, н. ў 1904, загублена разам з сям'ёй у час карнай аперацыі «Котбус» у чэрвені 1943 у в. Баравая.

**КОРШУН Міна Іванавіч**, н. ў 1890, загублены ў час карнай аперацыі «Котбус» у чэрвені 1943.

**НАВІЦКАЯ Аляксандра Андрэеўна**, н. ў 1915, загублена ў час карнай аперацыі «Котбус» у чэрвені 1943.

**НАВІЦКАЯ Ганна Лук'янаўна**, н. ў 1926, член Глінскай падпольнай настаўніцкай арг-цыі, загінула ў 1943 у в. Атрубак. Пахавана ў в. Шалагіры.

**НАВІЦКАЯ Марыя Пятроўна**, н. ў 1925, член Глінскай падпольнай настаўніцкай арг-цыі, загінула ў г.п. Бягомль у 1943. Пахавана ў в. Гліннае.

**НІКАНАВА Аляксандра Андрэеўна**, н. ў 1920, член Глінскай падпольнай настаўніцкай арг-цыі, загінула ў в. Атрубак у 1943. Пахавана ў в. Шалагіры.

**КАЛТУНОЎСКАЯ Алена**, н. ў 1879, загублена ў час карнай аперацыі «Котбус» у чэрвені 1943.

**КАЛТУНОЎСКАЯ Настасся**, н. ў 1868, загублена ў час карнай аперацыі «Котбус» у чэрвені 1943.

**КРАСКОВІЧ Васіль Аляксеевіч**, н. ў 1925, сяржант, партызан бр. «Жалязняк», прапаў без вестак у чэрвені 1944 у час прарыву блакады.

**КУЛЬБА Дзмітрый Лявонавіч**, н. ў 1920, партызан бр. «Жалязняк», загінуў 17.1.1944 каля в. Маргавіца.

**КУЛЬБА Сцяпан Іванавіч**, н. ў 1923, камандзір аддзялення партызанскага атрада бр. «Жалязняк», загінуў 15.5.1944. Пахаваны ў в. Крайцы Лепельскага р-на Віцебскай вобл.

ВЁСКА ЗАГАЛАЎЕ

**АЗЁМКА Васіль Паўлавіч**, н. ў 1924, партызан бр. «Жалязняк», загінуў у 1943.

**АСІПОВІЧ Дзмітрый Кірылавіч**, н. ў 1904, загублены ў час карнай аперацыі «Кармаран» у маі 1944.

**АСІПОВІЧ Васіль Савельевіч**, н. ў 1923, партызан бр. «Жалязняк», загінуў 14.3.1944.

**АСІПОВІЧ Іван Дамітрыевіч**, н. ў 1924, партызан бр. «Жалязняк», загінуў у 1943.

**АСІПОВІЧ Павел Раманавіч**, н. ў 1912, партызан бр. «Жалязняк», загінуў 14.12.1943. Пахаваны ў в. Бярозкі.

**ГАРАВЫ Андрэй Іванавіч**, н. ў 1922, партызан бр. «Жалязняк», загінуў у маі 1943 каля в. Саланое Вілейскага р-на Мінскай вобл. Пахаваны ў в. Загалаўе.

**ГАРАВЫ Васіль Іванавіч**, н. ў 1884, загублены ў час карнай аперацыі «Кармаран» у маі 1944.

**ДАВІДОВІЧ Васіль Мікалаевіч**, н. ў 1922, партызан бр. «Жалязняк», загінуў у 1943.

**ДАВІДОВІЧ Максім Ф.**, н. ў 1875, загублены ў час карнай аперацыі «Кармаран» у маі 1944.

**ДЗЕМІДОВІЧ Васіль Мікалаевіч**, н. ў 1922, партызан бр. «Жалязняк», загінуў у 1943.

**ДЗЕМІДОВІЧ Фёдар Фаміч**, н. ў 1915, партызан бр. «Жалязняк», загінуў у 1943.

**ДЗЕМІДОВІЧ Фёдар Фёдаравіч**, н. ў 1916, партызан бр. «Жалязняк», загінуў у 1943.

**КАЖАМЯЧОНАК Антон Язэпавіч**, н. ў 1910, партызан бр. «Жалязняк», загінуў 28.6.1944.

**ЛАПЧЫК Іван Іванавіч**, н. ў 1890, загублены ў час карнай аперацыі «Кармаран» у маі 1944.

**ЛАПЧЫК Кірыла Іванавіч**, н. ў 1918, партызан бр. «Жалязняк», загінуў 3.7.1944.

**МАРКАВЕЦ Ціхан Аляксеевіч**, н. ў 1901, загублены ў час карнай аперацыі «Кармаран» у маі 1944.

**РАЛАВЕЦ Васіль Іванавіч**, н. ў 1925, партызан бр. «Жалязняк», загінуў у 1943.

**РАЛАВЕЦ Пётр Пахомавіч**, н. ў 1870, загублены ў час карнай аперацыі «Кармаран» у маі 1944.

**СПІРЫДОВІЧ Дзмітрый Максімавіч**, н. ў 1896, загублены ў час карнай аперацыі «Кармаран» у маі 1944.

**СПІРЫДОВІЧ Савелій Уласавіч**, н. ў 1920, загублены ў час карнай аперацыі «Кармаран» у маі 1944.

**ТРАЦЦЯК Аляксандр Сцяпанавіч**, н. ў 1915, партызан бр. «Жалязняк», загінуў 30.6.1944.

**ТРАЦЦЯК Васіль Раманавіч**, н. ў 1903, загублены ў час карнай аперацыі «Кармаран» у маі 1944.

**ХОМІЧ Іван**, н. ў 1889, загублены ў час карнай аперацыі «Кармаран» у маі 1944.

**ХОМІЧ Сцяпан Іванавіч**, н. ў 1924, партызан бр. «Жалязняк», загінуў у маі 1943.

ВЁСКА ЗАМАСТОЧЧА

**ДЗЕМІДОВІЧ Пётр Міхайлавіч**, н. ў 1923, партызан бр. «Жалязняк», загінуў 6.3.1944. Пахаваны ў в. Вітунічы.

ВЁСКА ЗАМОШША

**ВАШКЕВІЧ Рыгор Рыгоравіч**, н. ў 1917, партызан бр. «Жалязняк», загінуў 23.2.1943.

**ЗАЛЁНКА Дамітрый Ціханавіч**, партызан бр. «Жалязняк», загінуў 27.1.1943 каля в. Саланое Вілейскага р-на Мінскай вобл.

**ПЯРЭДНЯ Міхаіл Сцяпанавіч**, н. ў 1922, партызан 1-й Антыфашысцкай бр., прапаў без вестак 4.5.1944 у час прарыву блакады.

**ТУЛОЎСКІ Рыгор Васілевіч**, н. ў 1924, партызан бр. «Жалязняк», загінуў у 1944.

**ХОМІЧ Дзмітрый Васілевіч**, н. ў 1923, партызан бр. «Жалязняк», загінуў у 1943 каля в. Саланое Вілейскага р-на Мінскай вобл.

ВЁСКА ЗАРАЧЫЦК

Жыхары вёскі расстраляны ў час карнай аперацыі «Котбус» у чэрвені 1943.

**ГРЫШКЕВІЧ Іван Максімавіч**, н. ў 1923, партызан бр. «Жалязняк», загінуў 21.5.1943 каля в. Лясіны Ушацкага р-на Віцебскай вобл.

**ДЗЕМІДОВІЧ Аляксандр Сямёнавіч**, н. ў 1880.

**ДЗЕМІДОВІЧ Вольга Ільінічна**, н. ў 1900.

**ДРАНКОВІЧ Аляксей Ягоравіч**, н. ў 1924.

**ДРАНКОВІЧ Ганна Ігнатаўна**, н. ў 1935.

**ДРАНКОВІЧ Ганна Кандрацьеўна**, н. ў 1904.

**ДРАНКОВІЧ Ігнат Ігнатавіч**, н. ў 1930.

**ДРАНКОВІЧ Ігнат Іосіфавіч**, н. ў 1890.

**ДРАНКОВІЧ Лідзія Ігнатаўна**, н. ў 1926.

**ДРАНКОВІЧ Надзея Ігнатаўна**, н. ў 1928.

**КОВЕЛЬ Аляксандр Аляксандравіч**, н. ў 1924, загінуў у 1943.

**КОВЕЛЬ Аляксандра Антонаўна**, н. ў 1902.

**КОВЕЛЬ Іван Апанасавіч**, н. ў 1901.

**КОВЕЛЬ Іван Яфімавіч**.

**КОВЕЛЬ Марыя**.

**КУБЕЛЬНІК Аксіння**, н. ў 1911.

**КУБЕЛЬНІК Аляксей Іванавіч**, н. ў 1905.

**КУБЕЛЬНІК Андрэй Ягоравіч**, н. ў 1900.

**КУБЕЛЬНІК Марыя Андрэеўна**, н. ў 1939.

**КУБЕЛЬНІК Марыя Пятроўна**, н. ў 1934.

**КУБЕЛЬНІК Міхаіл Андрэевіч**, н. ў 1937.

**КУБЕЛЬНІК Пётр Пятровіч**, н. ў 1926.

**КУБЕЛЬНІК Сцепаніда Георгіеўна**, н. ў 1902.

**ЛАПЕЗА Іван Аляксандравіч**, н. ў 1923, партызан бр. «Жалязняк», загінуў 16.9.1943. Пахаваны ў в. Вітунічы.

**ЛАПЕЗА Маісей**.

**ПАДЦЯРОБ Антаніна Мікалаеўна**, н. ў 1889, загублена ў час карнай аперацыі «Кармаран» у маі 1944.

**ПАДЦЯРОБ Рыгор Антонавіч**, н. ў 1870, загублены ў час карнай аперацыі «Кармаран» у маі 1944.

**ПАДЦЯРОБ Сяргей Мікалаевіч**, н. ў 1893, загублены ў час карнай аперацыі «Кармаран» у маі 1944.

**ФЕДАРЭЦ Аляксей Ягоравіч**, н. ў 1920, партызан бр. «Жалязняк», прапаў без вестак у 1943.

ВЁСКА КАДЛУБІШЧЫ

**АРЦІМЁНАК Васіль Іванавіч**, н. ў 1922, партызан бр. «Жалязняк», загінуў у верасні 1943.

**АРЦІМЁНАК Ілья Лук'янавіч**, н. ў 1923, партызан бр. «Жалязняк», памёр ад ран 1.5.1944. Пахаваны ў г.п. Бягомль.

**БРОЎКА Мікалай Герасімавіч**, н. ў 1919, партызан, загінуў у 1941.

**БУРЫБА Піліп Дзянісавіч**, н. ў 1913, партызан бр. «Жалязняк», загінуў 7.9.1943. Пахаваны ў г.п. Бягомль.

**СЯЦКО Лявон Васілевіч**, н. ў 1923, партызан бр. «Жалязняк», загінуў у 1944.

ВЁСКА КАПЦЮГІ

**ДЗЕМІДОВІЧ Ганна Максімаўна**, н. ў 1893, загублена ў час карнай аперацыі «Котбус» у чэрвені 1943.

**СЦЕПНІК Антон Адамавіч**, н. ў 1885, расстраляны за сувязь з партызанамі ў час карнай аперацыі «Кармаран» у маі 1944.

**СЦЕПНІК Вольга Іванаўна**, н. ў 1886, расстраляна за сувязь з партызанамі ў час карнай аперацыі «Кармаран» у маі 1944.

**СЦЕПНІК Пётр Андрэевіч**, н. ў 1883, загублены ў час карнай аперацыі «Котбус» у чэрвені 1943.

ВЁСКА КАЎЛІ

**КОВЕЛЬ Васіль Іванавіч**, н. ў 1912, загублены ў 1944.

**КОВЕЛЬ Васіль Мікалаевіч**, н. ў 1925, партызан бр. «Жалязняк», загінуў у 1943.

**КОВЕЛЬ Мікалай Усцінавіч**, н. ў 1924, партызан бр. «Жалязняк», загінуў у 1944 каля в. Саланое Вілейскага р-на Мінскай вобл.

**САКОВІЧ Іван Іванавіч**, н. ў 1900, партызан бр. «Жалязняк», загінуў у 1943 у в. Параф'янава.

**САКОВІЧ Прохар Навумавіч**, н. ў 1910, дарожны рабочы, расстраляны за сувязь з партызанамі ў 1943.

ВЁСКА ЛІПСК

**АПЕНКА Ілья Васілевіч**, н. ў 1921, лейтэнант, камандзір роты партызанскага атрада бр. «Жалязняк», загінуў 13.5.1944.

**АПЕНКА Сцяпан Сцяпанавіч**, н. ў 1900, загублены ў час карнай аперацыі «Кармаран» у маі 1944.

**ГАЛАВЕНЬКА Рыгор Іванавіч**, н. ў 1928, загублены ў час карнай аперацыі «Кармаран» у маі 1944.

**ГАЛАВЕНЬКА Рыгор Сямёнавіч**, н. ў 1926, партызан бр. «Жалязняк», памёр ад ран 31.7.1944 у п. Пліса Невельскага р-на Калінінскай вобл., Расія.

**ГАЎРЫЛОВІЧ Уладзімір Герасімавіч**, н. ў 1904, партызан бр. «Жалязняк», загінуў у 1944 каля в. Саланое Вілейскага р-на Мінскай вобл.

**ГРАМОК Матруна Фамінічна**, н. ў 1880, загублена ў час карнай аперацыі «Котбус» у чэрвені 1943.

**ГУЛА Ілья Сямёнавіч**, н. ў 1913, партызан бр. «Жалязняк», загінуў у 1944.

**ГУЛА Якаў Фёдаравіч**, н. ў 1908, партызан бр. «Жалязняк», загінуў у 1944.

**ГУЛА Яўгенія Васілеўна**, н. ў 1914, загублена ў час карнай аперацыі «Котбус» у маі 1943.

**КУРГЕЙ Ілья Раманавіч**, н. ў 1914, партызан бр. «Жалязняк», загінуў 1.5.1944 каля в. Саланое Вілейскага р-на Мінскай вобл. Пахаваны ў в. Бярозкі.

**ЛАЗАР Міхаіл Дзмітрыевіч**, н. ў 1929, загублены ў час карнай аперацыі «Кармаран» у маі 1944.

**ЛЕБЕДЗЕЎ Міхаіл**, н. ў 1898, загублены ў час карнай аперацыі «Кармаран» у маі 1944.

**МАЦКЕВІЧ Уліта Іванаўна**, н. ў 1888, загублена ў час карнай аперацыі «Кармаран» у маі 1944.

**СЯЎРУК Васіль Фёдаравіч**, н. ў 1890, загублены ў час карнай аперацыі «Кармаран» у маі 1944.

**СЯЎРУК Вольга Васілеўна**, н. ў 1925, загублена ў час карнай аперацыі «Котбус» у чэрвені 1943.

**СЯЎРУК Іван Васілевіч**, н. ў 1922, партызан бр. «Жалязняк», загінуў 4.2.1944 у г.п. Бягомль.

**ХАЦКЕВІЧ Васіль Віталевіч**, н. ў 1919, партызан бр. «Жалязняк», прапаў без вестак у верасні 1943.

**ХАЦКЕВІЧ Дар'я Васілеўна**, н. ў 1926, загублена ў час карнай аперацыі «Котбус» у чэрвені 1943.

**ХОМІЧ Агаф'я Пятроўна**, н. ў 1900, загублена ў час карнай аперацыі «Котбус» у чэрвені 1943.

**ХОМІЧ Кандрат**, н. ў 1880, загублены ў час карнай аперацыі «Кармаран» у маі 1944.

**ХОМІЧ Піліп Кандратавіч**, н. ў 1903, дырэктар МТС, з кастрычніка 1942 старшыня штаба бр. «Жалязняк», загінуў 14.1.1944 у Барысаўскім р-не Мінскай вобл. Пахаваны ў в. Улессе.

**ЧАРНЕЦКІ Пётр Ільіч**, н. ў 1914, партызан бр. «Жалязняк», загінуў у 1944 каля в. Саланое Вілейскага р-на Мінскай вобл.

ВЁСКА ЛІЦВІНАВА (не існуе)

**ХОМІЧ Дзмітрый Васілевіч**, н. ў 1923, сакратар народнага суда, партызан бр. «Жалязняк», загінуў 10.5.1944.

І.В.Апенка.

ВЁСКА НОВАВОЛЬБЕРАВІЧЫ

Жыхары вёскі загублены ў час карнай аперацыі «Котбус» у чэрвені 1943.

**ГАНУС Леанід Якаўлевіч**, н. ў 1936.

**ГАЎРЫЛОВІЧ Уладзімір Уладзіміравіч**, н. ў 1922, партызан бр. «Жалязняк», загінуў 29.4.1943. Пахаваны ў в. Падсвілле Глыбоцкага р-на Віцебскай вобл.

**КАНДРАЦЁНАК Пелагея Гаўрылаўна**, н. ў 1918.

**НАВІЦКІ Мікалай Максімавіч**, н. ў 1902, загублены ў час карнай аперацыі «Кармаран» у маі 1944.

**ПАРФЯНОВІЧ Ніна Іосіфаўна**, н. ў 1936.

**ПАРФЯНОВІЧ Сцепаніда Макараўна**, н. ў 1903.

**РАДЗЮК Кацярына Іосіфаўна**, н. ў 1905, загублена ў час карнай аперацыі «Кармаран» у маі 1944.

**РАДЗЮК Усціння Прохараўна**, н. ў 1903, загублена ў 1942.

ВЁСКА ПАПОЎКІ (не існуе)

Жыхары вёскі расстраляны ў час карнай аперацыі «Котбус» 15.6.1943.

**ЗІНКЕВІЧ Адольф**, н. ў 1931.

**ЗІНКЕВІЧ Міхаліна**, н. ў 1887.

**ЗІНКЕВІЧ Сцяпан Іванавіч**, н. ў 1925, партызан бр. «Жалязняк», загінуў 27.5.1944.

**КВЯЦІНСКАЯ Марыля**, н. ў 1878.

**КВЯЦІНСКАЯ Марыя**, н. ў 1936.

**КВЯЦІНСКІ Антон**, н. ў 1913.

**КВЯЦІНСКІ Міхаіл**, н. ў 1917.

**КВЯЦІНСКІ Пётр**, н. ў 1929.

**ЛІНІЧ Альжбета**, н. ў 1893.

**ЛІНІЧ Віктар**, н. ў 1930.

**ЛІНІЧ Франц Вікенцевіч**, н. ў 1921, партызан бр. «Жалязняк», загінуў 15.6.1943.

ВЁСКА ПУСТАСЕЛЛЕ

Жыхары вёскі загублены ў час карнай аперацыі «Котбус» у чэрвені 1943.

**АСІПОВІЧ Павел Маркавіч**, н. ў 1898, загублены ў час карнай аперацыі «Кармаран» у маі 1944.

**БРЫКУН Максім Іванавіч**, н. ў 1918, з 18.11.1942 партызан бр. «Жалязняк», загінуў 12.5.1944 каля в. Кайтанава Барысаўскага р-на Мінскай вобл.

**БРЫКУН Піліп Ягоравіч**, н. ў 1904, старшына роты партызанскага атрада бр. «Жалязняк», загінуў 16.9.1943.

**ВАСЮКОВІЧ Уладзімір Кандратавіч**, н. ў 1908, партызан бр. «Жалязняк», загінуў 8.10.1943 у Лагойскім р-не Мінскай вобл.

**ГАЛАВЕНЬКА Васіль Васілевіч**, н. ў 1906.

**ДЗЕМІДОВІЧ Агата Банадысеўна**, н. ў 1894.

**ДЗЕМІДОВІЧ Васіль Сяргеевіч**, н. ў 1922, партызан бр. «Жалязняк», загінуў у верасні 1943. Пахаваны ў в. Пустаселле.

**ДЗЕМІДОВІЧ Канстанцін Дзмітрыевіч**, н. ў 1927, партызан бр. «Жалязняк», загінуў 9.10.1943. Пахаваны ў г.п. Смілавічы Мінскай вобл.

**КАЖАПЕНЬКА Мікалай П.**, н. ў 1920, партызан бр. «Жалязняк», загінуў у 1944 у г.п. Бягомль.

**ПЯРЭДНЯ Уладзімір Канстанцінавіч**, н. ў 1929, загублены ў час карнай аперацыі «Кармаран» у маі 1944.

**ПЯРЭДНЯ Аляксей Канстанцінавіч**, н. ў 1932, загублены ў час карнай аперацыі «Кармаран» у маі 1944.

**ПЯРЭДНЯ Маланія Карнееўна**, н. ў 1897.

**ПЯРЭДНЯ Міхаіл Іванавіч**, н. ў 1901.

**РАЛАВЕЦ Сяргей Спірыдонавіч**, н. ў 1922, калгаснік, партызан бр. «Жалязняк», загінуў 11.12.1943 каля в. Любава. Пахаваны ў в. Пустаселле.

**РАЛАВЕЦ Хрысціна Іванаўна**, н. ў 1880.

**РАЛАВЕЦ Якаў Данілавіч**, н. ў 1930, загублены ў час карнай аперацыі «Кармаран» у маі 1944.

**СПІРЫДОВІЧ Дзмітрый Васілевіч**, н. ў 1911, камандзір аддзялення партызанскага атрада бр. «Жалязняк», загінуў 12.6.1944.

**СПІРЫДОВІЧ Кацярына Васілеўна**, н. ў 1919.

**СПІРЫДОВІЧ Праскоўя Давыдаўна**, н. ў 1898.

**ШУЛЬГАТ Міхаіл Васілевіч**, н. ў 1926, партызан 2-га атрада бр. «Жалязняк», загінуў у 1944 каля в. Мількунь. Пахаваны ў в. Пустаселле.

**ШЭНДЗІЛ Соф'я Васілеўна**, н. ў 1909.

ВЁСКА СЛАБАДА

Жыхары вёскі расстраляны ў 1942.

**БУЯЛЬСКАЯ Алена**, н. ў 1910.

**БУЯЛЬСКІ Рыгор Дамітрыевіч**, н. ў 1910.

**БРЫКУН Марыя Мікалаеўна**, н. ў 1925.

**ВАШКЕВІЧ Сямён Сямёнавіч**, н. ў 1923, партызан бр. «Жалязняк», загінуў у 1942.

**ГАЙДУК Сяргей Пятровіч**, н. ў 1923, калгаснік, партызан бр. «Жалязняк», загінуў 15.10.1943. Пахаваны ў в. Бярозкі.

**КУДЗЕРКА Іван Пятровіч**, н. ў 1920, партызан бр. «Жалязняк», загінуў у 1942.

**ПАШЭВІЧ Ганна Сямёнаўна.**

**ПАШЭВІЧ Сямён Паўлавіч**, н. ў 1922, партызан бр. «Жалязняк», загінуў у 1942.

**ЯНКОЎСКІ Іван Іванавіч**, н. ў 1923, партызан бр. «Жалязняк», загінуў у 1942.

**ЯНКОЎСКІ Міна Іванавіч**, н. ў 1906, партызан бр. «Жалязняк», загінуў у 1944. Пахаваны ў г.п. Свір Мядзельскага р-на Мінскай вобл.

ВЁСКА СЛАБАДА 1-я

Жыхары вёскі загублены ў час карнай аперацыі «Котбус» у чэрвені 1943.

**ГАЎРЫЛОВІЧ Рыгор Пятровіч**, н. ў 1920, партызан 1-й Антыфашысцкай бр., прапаў без вестак 1.11.1943.

**ДЗЕМІДОВІЧ Іосіф Іосіфавіч**, н. ў 1890, загублены ў в. Варлань.

**ДЗЕМІДОВІЧ Фёдар**, загублены ў час карнай аперацыі «Кармаран» у маі 1944 каля в. Зарачыцк.

**КОВЕЛЬ Дар'я Канстанцінаўна**, н. ў 1921, загублена ў в. Ліпск.

**КОВЕЛЬ Канстанцін Васілевіч**, н. ў 1882, загублены ў в. Ліпск.

**КОВЕЛЬ Мацвей**, н. ў 1902, загублены ў в. Баравыя.

**КОВЕЛЬ Мікалай Мацвеевіч**, н. ў 1924, загублены ў в. Баравыя.

**КОВЕЛЬ Міхаіл Мацвеевіч**, н. ў 1928, загублены ў в. Баравыя.

**КОВЕЛЬ Праскоўя Дамітрыеўна**, н. ў 1904, загублена ў в. Баравыя.

**КОВЕЛЬ Пруаына**, загублена ў в. Ліпск.

**КОВЕЛЬ Рыгор Мацвеевіч**, н. ў 1930, загублены ў в. Баравыя.

**КУБЕЛЬНІК Ганна Сідараўна**, загублена ў в. Баравыя.

**КУБЕЛЬНІК Еўдакія Лукінічна**, н. ў 1918, загублена ў в. Баравыя.

**КУБЕЛЬНІК Пётр Лукіч**, н. ў 1927, загублены ў в. Баравыя.

**КУБЕЛЬНІК Сцяпан Лук'янавіч**, н. ў 1888, загублены ў час карнай аперацыі «Кармаран» у маі 1944 каля в. Зарачыцк.

**КУБЕЛЬНІК Уладзімір Лукіч**, н. ў 1922, загублены ў в. Баравыя.

ВЁСКА ТРАМБІН (не існуе)

**ПЯРЭДНЯ Максім Васілевіч**, н. ў 1903, партызан бр. «Жалязняк», загінуў 1.6.1943.

ВЁСКА ТУРОЎШЧЫНА

Жыхары вёскі загублены ў час карнай экспедыцыі «Котбус» у маі 1943.

**ПАДЦЯРОБ Мікалай Цімафеевіч**, н. ў 1924.

**ПАДЦЯРОБ Пётр Іванавіч**, н. ў 1901.

**ШНІТКО Васіль Іванавіч**, н. ў 1924.

**ШНІТКО Ісак Андрэевіч**, н. ў 1900.

**ШНІТКО Пётр Іванавіч**, н. ў 1894.

ВЁСКА УЛЕССЕ

Жыхары вёскі загублены ў час карнай аперацыі «Котбус» у маі—чэрвені 1943.

**АЎТУШКА Алена Іванаўна**, н. ў 1924.

**АЎТУШКА Дамітрый Андрэевіч**, н. ў 1920, партызан бр. «Жалязняк», прапаў без вестак у верасні 1943.

**АЎТУШКА Марыя Арцёмаўна**, н. ў 1942.

**АЎТУШКА Мікалай Іванавіч**, н. ў 1928.

**АЎТУШКА Міхаіл Тодаравіч**, н. ў 1905, партызан бр. «Жалязняк», загінуў у 1943 у в. Саланое Вілейскага р-на Мінскай вобл.

**АЎТУШКА Савелій Андрэевіч**, н. ў 1902.

**ГАЎФМАН Лэйзар Абрамавіч**, н. ў 1926, расстраляны ў 1942.

**ГАЎФМАН Марка Ёселеўна**, н. ў 1903, расстраляна ў 1942.

**ГАЎФМАН Фоль Абрамаўна**, н. ў 1925, расстраляна ў 1942.

**ЗАГОРСКІ Васіль Іванавіч**, н. ў 1923.

**КАЗАНЕЦ Ёсель Лазаравіч**, н. ў 1884, расстраляны ў 1942.

**КАЗАНЕЦ Хайка Ёселеўна**, н. ў 1883, расстраляна ў 1942.

**КУРГЕЙ Гаўрыла Кліменцевіч**, н. ў 1901, загублены ў час карнай аперацыі «Кармаран» у маі 1944.

**КУРГЕЙ Мікалай Мікалаевіч**, н. ў 1928.

**МЯТЛІЦКІ Міхаіл Сяргеевіч**, н. ў 1907.

**МЯТЛІЦКІ Сяргей Фёдаравіч**, н. ў 1887.

**ХАЦКЕВІЧ Алюта Іванаўна**, н. ў 1885.

**ХАЦКЕВІЧ Аляксандр Дарафеевіч**, н. ў 1940.

**ХАЦКЕВІЧ Аляксандр Сямёнавіч**, н. ў 1923.

**ХАЦКЕВІЧ Аляксей Сцяпанавіч**, н. ў 1900.

**ХАЦКЕВІЧ Астап Мікалаевіч**, н. ў 1887.

**ХАЦКЕВІЧ Ганна Сямёнаўна**, н. ў 1895.

**ХАЦКЕВІЧ Ігнат Іванавіч**, н. ў 1900.

**ХАЦКЕВІЧ Марыя Сямёнаўна**, н. ў 1923.

**ХАЦКЕВІЧ Мікалай Ігнатавіч**, н. ў 1926 у г. Мінск, арыштаваны за сувязь з партызанамі, загінуў у лагеры ваеннапалонных 27.11.1944.

**ХАЦКЕВІЧ Міхаіл Астапавіч**, н. ў 1928.

**ХАЦКЕВІЧ Навум Янкавіч**, н. ў 1898.

**ХАЦКЕВІЧ Савелій Мікалаевіч**, н. ў 1900.

Л.А.Янкоўскі.

**ХАЦКЕВІЧ Сямён Фёдаравіч**, н. ў 1892.

**ХАЦКЕВІЧ Сяргей Сяргеевіч**, н. ў 1918, сакратар выканкома Бярэзінскага сельсавета, са жніўня 1941 член Бягомльскай партыйна-камсамольскай падпольнай арг-цыі, расстраляны ў чэрвені 1942 у г.п. Бягомль.

**ХАЦКЕВІЧ Таццяна Піліпаўна**, н. ў 1908.

**ХАЦКЕВІЧ Фёдар Ігнатавіч**, н. ў 1928.

**ХАЦКЕВІЧ Фёдар Міхайлавіч**, н. ў 1920, партызан бр. «Жалязняк», загінуў у 1944 у в. Саланое Вілейскага р-на Мінскай вобл.

**ХАЦКЕВІЧ Ягнэша Кузьмінічна**, н. ў 1887.

ВЁСКА ФЕДАРКІ

**КАЛБАСА Аляксей Паўлавіч**, н. ў 1908, загублены ў час карнай аперацыі «Котбус» у чэрвені 1943.

**КАЛБАСА Андрэй Апанасавіч**, н. ў 1922, партызан бр. «Жалязняк», загінуў 5.1.1943 каля в. Дражня Старадарожскага р-на Мінскай вобл.

**КАЛБАСА Марыя Антонаўна**, н. ў 1917, загублена ў час карнай аперацыі «Котбус» у чэрвені 1943.

**КАЛБАСА Уладзімір Канстанцінавіч**, н. ў 1922, партызан бр. «Жалязняк», загінуў у 1943.

**КРАСКОВІЧ Уладзімір Іосіфавіч**, н. ў 1923, партызан бр. «Жалязняк», загінуў 17.9.1943 у Смаленскай вобл.

**ПАВЯРЗАКА Андрэй Апанасавіч**, н. ў 1925, партызан бр. «Жалязняк», загінуў у 1944.

**ПАВЯРЗАКА Фёдар Уладзіміравіч**, н. ў 1925, партызан бр. «Жалязняк», загінуў у 1944.

**ЯНКОЎСКАЯ Марыя Іванаўна**, н. ў 1901, расстраляна ў 1942.

**ЯНКОЎСКІ Лявон Антонавіч**, н. ў 1901, партызан бр. «Жалязняк», загублены ў 1942. Пахаваны ў г.п. Бягомль.

ВЁСКА ХМЯЛЁЎШЧЫНА

**ВАСІЛЬЕЎ Яфрэм Міхайлавіч**, н. ў 1917, партызан бр. «Жалязняк», загінуў у 1942 у г.п. Бягомль.

**ВАСЮКОВІЧ Іван Майсеевіч**, н. ў 1926, партызан бр. «Жалязняк», загінуў 23.1.1944 у Глыбоцкім р-не Віцебскай вобл. Пахаваны ў г.п. Бягомль.

**ВАСЮКОВІЧ Іван Максімавіч**, н. ў 1924, партызан бр. «Жалязняк», прапаў без вестак 17.1.1944.

**ДРАНКОВІЧ Іван Пятровіч**, н. ў 1921, партызан бр. «Жалязняк», загінуў 16.12.1942 у г.п. Бягомль.

**ДРАНКОВІЧ Кірыла Мацвеевіч**, н. ў 1911, партызан бр. імя Леніна, загінуў у 1944 ва Ушацкім р-не Віцебскай вобл.

**ДРАНКОВІЧ Пётр Міхайлавіч**, н. ў 1923, трактарыст МТС, партызан бр. «Жалязняк», загінуў 6.3.1944. Пахаваны ў в. Вітунічы.

**ЗАГОРСКІ Іван Міхайлавіч**, н. ў 1917, партызан бр. «Жалязняк», загінуў 27.8.1943 каля в. Пустаселле.

**КОЗЕЛ Васіль Лук'янавіч**, н. ў 1907, партызан 5-га атрада бр. «Жалязняк», загінуў у верасні 1943 каля в. Саланое Мядзельскага р-на Мінскай вобл.

**МУГАКА Павел Мікітавіч**, н. ў 1923, партызан бр. «Жалязняк», загінуў 20.5.1944 каля в. Пустаселле.

**ПАДЦЯРОБ Аляксандр Сцяпанавіч**, н. ў 1901, расстраляны ў час карнай аперацыі «Котбус» у чэрвені 1943.

**ПАДЦЯРОБ Міхаіл Сяргеевіч**, н. ў 1922, партызан бр. «Жалязняк», загінуў у 1943.

**ПАДЦЯРОБ Пётр Сяргеевіч**, н. ў 1921, партызан бр. «Жалязняк», загінуў у 1942 каля в. Бераснёўка.

**РАДЗЮК Мікалай Сцяпанавіч**, н. ў 1927, партызан, загінуў 9.2.1944 у Глыбоцкім р-не Віцебскай вобл.

**РАДЗЮК Міхаіл Сцяпанавіч**, н. ў 1922, партызан бр. «Жалязняк», загінуў у маі 1943 ва Ушацкім р-не Віцебскай вобл.

ВЁСКА ЦАГЕЛЬНЯ (не існуе)

**ЛАПЧЫК Кірыла Іванавіч**, н. ў 1918, партызан бр. «Жалязняк», загінуў 3.7.1943 у г.п. Бягомль.

ВЁСКА ЧАРНІЦА 1-я

**АБАШАЎ Васіль**, н. ў 1911, партызан бр. «Жалязняк», загінуў у 1943.

**АСІПОВІЧ Валянціна Мікітаўна**, н. ў 1934, загублена ў час карнай аперацыі «Кармаран» у маі 1944.

**АСІПОВІЧ Марыя Мікітаўна**, н. ў 1930, загублена ў час карнай аперацыі «Кармаран» у маі 1944.

**АСІПОВІЧ Мікіта Аляксеевіч**, н. ў 1900, загублены ў час карнай аперацыі «Котбус» у чэрвені 1943.

**АСІПОВІЧ Юлія Усцінаўна**, н. ў 1903, загублена ў час карнай аперацыі «Кармаран» у маі 1944.

**БАБАЕД Аляксандр Антонавіч**, загублены ў час карнай аперацыі «Котбус» у чэрвені 1943.

**БАБАЕД Аркадзь Р.**, н. ў 1934, загублены ў час карнай аперацыі «Кармаран» у маі 1944.

**БАБАЕД Арсеній Антонавіч**, н. ў 1934, загублены ў час карнай аперацыі «Кармаран» у маі 1944.

**БАБАЕД Васіліна Рыгораўна**, н. ў 1932, загублена ў час карнай аперацыі «Кармаран» у маі 1944.

**БАБАЕД Васіль Радзівонавіч**, н. ў 1915, партызан бр. «Жалязняк», загінуў у 1944 у г.п. Бягомль.

**БАБАЕД Ігнат Казіміравіч**, н. ў 1892, загублены ў час карнай аперацыі «Кармаран» у маі 1944.

**БАБАЕД Настасся Радзівонаўна**, партызанка бр. «Жалязняк», загінула ў 1944.

**БАБАЕД Пётр Іосіфавіч**, н. ў 1925, партызан бр. «Жалязняк», загінуў 15.6.1943 каля в. Слабада. Пахаваны ў г.п. Бягомль.

**БАБАЕД Рыгор Емяльянавіч**, н. ў 1906, партызан бр. «Жалязняк», загінуў у 1944.

**БАБАЕД Соф'я**, н. ў 1901, загублена ў час карнай аперацыі «Кармаран» у 1944.

**БАБАЕД Фядора Іванаўна**, н. ў 1910, загублена ў час карнай аперацыі «Кармаран» у 1944.

**БУЗО Аляксандра Аляксандраўна**, загублена ў час карнай аперацыі «Котбус» у чэрвені 1943.

**БУЗО Анісся**, н. ў 1911, загублена ў час карнай аперацыі «Кармаран» у маі 1944.

**БУЗО Ева**, загублена ў час карнай аперацыі «Кармаран» у маі 1944.

**БУЗО Ігнат Арцёмавіч**, н. ў 1909, партызан, загінуў 26.5.1943.

**БУЗО Кацярына**, н. ў 1892, загублена ў час карнай аперацыі «Котбус» у чэрвені 1943.

**БУЗО Марыя Аляксандраўна**, н. ў 1914, загублена ў час карнай аперацыі «Кармаран» у маі 1944.

**БУЗО Соф'я**, н. ў 1908, загублена ў час карнай аперацыі «Кармаран» у маі 1944.

**БУЗО Сямён**, н. ў 1937, загублены ў час карнай аперацыі «Кармаран» у маі 1944.

**БУЗО Тодар**, н. ў 1881, загублены ў час карнай аперацыі «Кармаран» у маі 1944.

**БУЗО Уладзімір Ігнатавіч**, н. ў 1936, загублены ў час карнай аперацыі «Кармаран» у маі 1944.

**БУЗО Фёдар**, загублены ў час карнай аперацыі «Кармаран» у маі 1944.

**БУЗО Юлія**, н. ў 1891, загублена ў час карнай аперацыі «Кармаран» у маі 1944.

**ГВІНТА Станіслаў**, н. ў 1905, загублены ў час карнай аперацыі «Кармаран» у маі 1944.

**ДЗЕМІДОВІЧ Аляксандр В.**, н. ў 1926, загублены ў час карнай аперацыі «Котбус» у чэрвені 1943.

**ДЗЕМІДОВІЧ Аляксандр К.**, 1886, загублены ў час карнай аперацыі «Котбус» у чэрвені 1943.

**ДЗЕМІДОВІЧ Аляксей Аляксеевіч**, н. ў 1917, партызан, загінуў 14.2.1943 каля в. Лава Старадарожскага р-на Мінскай вобл.

**ДЗЕМІДОВІЧ Валянціна**, н. ў 1935, загублена ў час карнай аперацыі «Котбус» у чэрвені 1943.

**ДЗЕМІДОВІЧ Іван Іванавіч**, н. ў 1901, загублены ў час карнай аперацыі «Кармаран» у маі 1944.

**ДЗЕМІДОВІЧ Лідзія**, н. ў 1940, загублена ў час карнай аперацыі «Котбус» у чэрвені 1943.

**ДЗЕМІДОВІЧ Максім Аляксандравіч**, н. ў 1917, партызан, загінуў 17.2.1943 у Мінскай вобл.

**ДЗЕМІДОВІЧ Максім Кайтанавіч**, партызан бр. «Дзядзкі Колі», загінуў у 1943.

**ДЗЕМІДОВІЧ Марыя**, н. ў 1903, разам з дачкой загублены ў час карнай аперацыі «Котбус» у чэрвені 1943.

**ДЗЕМІДОВІЧ Наталля Ф.**, н. ў 1901, разам з дачкой загублены ў час карнай аперацыі «Котбус» у чэрвені 1943.

**ДЗЕМІДОВІЧ Сяргей**, н. ў 1942, загублены ў час карнай аперацыі «Котбус» у чэрвені 1943.

**ДЗЕМІДОВІЧ Фёкла**, н. ў 1894, загублена ў час карнай аперацыі «Котбус» у чэрвені 1943.

**ДЗЕМІДОВІЧ Фядора**, н. ў 1882, загублена ў час карнай аперацыі «Кармаран» у маі 1944.

**ДЗЕМІДОВІЧ Фядосся**, н. ў 1936, загублена ў час карнай аперацыі «Котбус» у чэрвені 1943.

**КВЯЦІНСКАЯ Антаніна**, н. ў 1918, загублена ў час карнай аперацыі «Кармаран» у маі 1944.

**КВЯЦІНСКАЯ Анэля Сідараўна**, н. ў 1915, загублена ў час карнай аперацыі «Кармаран» у маі 1944.

**КВЯЦІНСКАЯ Настасся**, н. ў 1935, загублена ў час карнай аперацыі «Кармаран» у маі 1944.

**КВЯЦІНСКІ Алег**, н. ў 1938, загублены ў час карнай аперацыі «Кармаран» у маі 1944.

**КВЯЦІНСКІ Дзям'ян**, н. ў 1942, загублены ў час карнай аперацыі «Кармаран» у маі 1944.

**КВЯЦІНСКІ Станіслаў**, н. ў 1940, загублены ў час карнай аперацыі «Кармаран» у маі 1944.

**КВЯЦІНСКІ Фелікс Пятровіч**, н. ў 1894, расстраляны ў 1942.

**МАЙСЯЁНАК Аляксандра**, н. ў 1932, загублена ў час карнай аперацыі «Котбус» у чэрвені 1943.

**МАЙСЯЁНАК Зінаіда**, н. ў 1930, загублена ў час карнай аперацыі «Котбус» у чэрвені 1943.

**МАЙСЯЁНАК Марына**, н. ў 1881, загублена ў час карнай аперацыі «Кармаран» у маі 1944.

**МІНКОВА Феміда**, н. ў 1896, расстраляна ў кастрычніку 1941.

**МІНКОВА Фрыда**, н. ў 1899, расстраляна ў кастрычніку 1941.

**МІНКОЎ Лейба**, н. ў 1898, расстраляны ў кастрычніку 1941.

**МІНКОЎ Рахміл**, н. ў 1932, расстраляны ў кастрычніку 1941.

**МІХАЛЬ Максім Іванавіч**, н. ў 1903, партызан бр. імя Леніна, прапаў без вестак 9.5.1944.

**МІХАЛЬ Павел Якаўлевіч**, н. ў 1926, партызан бр. імя ЦК КП(б)Б, загінуў 2.5.1944 каля в. Рабчонкі Полацкага р-на Віцебскай вобл.

**МІХАЛЬ Севасцян Данілавіч**, н. ў 1889, расстраляны ў 1942.

**МІХАЛЬ Уладзімір Мартынавіч**, н. ў 1926, падпольшчык, загінуў у час блакады ў маі—чэрвені 1943.

**МУГАКА Варвара Радзівонаўна** разам з дачкой расстраляна ў час карнай аперацыі «Котбус» у чэрвені 1943.

**МУГАКА Генадзь М.**, н. ў 1936, загублены ў час карнай аперацыі «Котбус» у маі 1944.

**МУГАКА Кацярына Мацвееўна**, н. ў 1898, загублена ў час карнай аперацыі «Котбус» у чэрвені 1943.

**МУГАКА Кузьма Апанасавіч**, н. ў 1926, партызан бр. «Жалязняк», загінуў у 1943 каля в. Дубінец Ушацкага р-на Віцебскай вобл.

**МУГАКА Лявон Фёдаравіч**, н. ў 1939, загублены ў час карнай аперацыі «Котбус» у чэрвені 1943.

**МУГАКА Міхаіл Антонавіч**, н. ў 1926, падпольшчык, загінуў у час блакады ў маі—чэрвені 1943.

**МУГАКА Фама Апанасавіч**, н. ў 1928, расстраляны ў 1942.

**МУГАКА Фёдар Ісакавіч**, н. ў 1913, калгаснік, з 2.11.1943 партызан бр. «Жалязняк», прапаў без вестак у чэрвені 1944 у час прарыву блакады.

**МУГАКА Цімафей Пятровіч**, н. ў 1901, з 1.9.1943 партызан бр. «Жалязняк», прапаў без вестак у чэрвені 1944 у час прарыву блакады.

ВЁСКА ЧАРНІЦА 2-я

**ВАСЮКОВІЧ Вікенцій Васілевіч**, н. ў 1923, партызан бр. «Жалязняк», загінуў у 1943.

**ВАСЮКОВІЧ Дзмітрый Міронавіч**, н. ў 1909, партызан бр. «Жалязняк», загінуў у 1944.

**ВАСЮКОВІЧ Максім Васілевіч**, н. ў 1925, партызан, прапаў без вестак у 1943.

**ВАСЮКОВІЧ Пётр Аляксандравіч**, н. ў 1916, партызан бр. «Жалязняк», загінуў 28.5.1943 каля в. Федаркі.

**ВАСЮКОВІЧ Фёдар Мікалаевіч**, н. ў 1914, партызан, загінуў у 1941.

**ГРЫНКЕВІЧ Мікалай Паўлавіч**, н. ў 1912, партызан бр. «Жалязняк», загінуў у верасні 1943 каля в. Саланое Вілейскага р-на Мінскай вобл. Пахаваны ў г.п. Бягомль.

**ЗАКРЭЎСКІ Канстанцін Фёдаравіч**, н. ў 1910, партызан бр. імя Леніна, прапаў без вестак 6.5.1944.

**МАЙСЯЁНАК Міхаіл Паўлавіч**, н. ў 1925, партызан бр. імя ЦК КП(б)Б, загінуў 8.5.1944 каля в. Рабчонкі Полацкага р-на Віцебскай вобл.

**МАЙСЯЁНАК Яўгенія Васілеўна**, н. ў 1913, партызанка, загінула ў 1944.

**МІХМЕЛЬ Уладзімір Іванавіч**, н. ў 1910, з 6.7.1943 партызан бр. «Жалязняк», прапаў без вестак у чэрвені 1944 у час прарыву блакады.

**МУГАКА Пётр Фёдаравіч**, н. ў 1913, партызан, загінуў у 1942.

**ПАРЦЯНКА Мікалай Фёдаравіч**, н. ў 1914, партызан бр. «Жалязняк», загінуў 15.6.1943.

**САДОЎСКІ Барыс Аляксандравіч**, н. ў 1904, партызан, загінуў у 1944.

**СПІЧОНАК Мікалай Васілевіч**, н. ў 1916, партызан, загінуў у 1942.

ВЁСКА ШАЛАГІРЫ

**ГАЎРЫЛОВІЧ Васіль Ягоравіч**, н. ў 1902, расстраляны каля в. Плітніца ў 1943.

**ГАЎРЫЛОВІЧ Павел Максімавіч**, н. ў 1913, загублены ў час карнай аперацыі «Кармаран» у маі 1944.

**ДЗЕМІДОВІЧ Іван Кандратавіч**, н. ў 1900, загублены ў час карнай аперацыі «Кармаран» у маі 1944.

**ДРАНКОВІЧ Іван Канстанцінавіч**, н. ў 1918, партызан 1-й Антыфашысцкай бр., прапаў без вестак 4.5.1944 у час прарыву блакады ва Ушацкім р-не Віцебскай вобл.

**ДРАНКОВІЧ Міхаіл Іванавіч**, н. ў 1911, партызан бр. «Жалязняк», загінуў 25.2.1944. Пахаваны ў в. Крайцы Лепельскага р-на Віцебскай вобл.

**КОВЕЛЬ Дмітрый Сяргеевіч**, н. ў 1914, партызан, загінуў у 1944.

**КОВЕЛЬ Іван Фёдаравіч**, загублены ў 1943 у в. Бераспонне.

**КОВЕЛЬ Фёдар Усцінавіч**, н. ў 1900, загублены ў 1943 у в. Бераспонне.

ВЁСКА ШНІТКІ

Жыхары вёскі загублены ў час карнай аперацыі «Кармаран».

**КОРШУН Аляксандр Міхайлавіч**, н. ў 1935.

**КОРШУН Вера Міхайлаўна**, н. ў 1929.

**КОРШУН Клаўдзія Міхайлаўна**, н. ў 1925.

**КОРШУН Міхаіл Пятровіч**, н. ў 1894.

**КОРШУН Юлія Дзмітрыеўна**, н. ў 1902 у в. Слабада Глінская.

**ВАЛКАЛАЦКІ СЕЛЬСАВЕТ**

ВЁСКА АНЦЫПАРЫ

**ПАРНЕВІЧ Альбін**, н. ў 1922, партызан, загінуў у 1943.

**ЧЫРВОНЫ Іосіф Асонавіч**, н. ў 1923, партызан, загінуў 17.3.1944. Пахаваны ў в. Сергі Пастаўскага р-на Віцебскай вобл.

ВЁСКА АСАВОК

**КІМСТАЧ Іван Антонавіч**, н. ў 1912, загублены ў 1942.

ВЁСКА АСІНАЎШЧЫНА

Жыхары вёскі расстраляны ў 1943.

**ГАПЛІЧНІК Ганна Каетанаўна**, н. ў 1888.

**КУШЭЛЬ Адаля Іванаўна**, н. ў 1897.

**ПАРНЕВІЧ Альфонс Міхайлавіч**, н. ў 1925.

**ШЫЛЬКО Каетан Ягоравіч**, н. ў 1876.

ВЁСКА АЎСЯНІКІ

**БУКАТА Іван Юльянавіч**, н. ў 1904, расстраляны.

**ЯНУКОВІЧ Мацвей Мікалаевіч**, н. ў 1925, партызан, прапаў без вестак у чэрвені 1944.

ВЁСКА БУДЗІЧЫ

**КАТЭЙКА Іван Браніслававіч**, н. ў 1922, партызан атрада спецпрызначэння, загінуў 11.7.1944. Пахаваны ў г.п. Крывічы Мядзельскага р-на Мінскай вобл.

ВЁСКА ВАЛКАЛАТА

**ДРОНІЧ**, ксёндз, арыштаваны і загублены ў турме Беразвечча ў г. Глыбокае Віцебскай вобл.

ВЁСКА ВІРЖЫ

**БАБРОВІЧ Пётр Міхайлавіч**, н. ў 1926, партызан, загінуў.

**БУЯЛІЧ Пётр Адамавіч**, н. ў 1924, партызан атрада імя Калініна бр. імя Варашылава, загінуў 18.11.1943 каля в. Камаі Пастаўскага р-на Віцебскай вобл.

**БУЯЛІЧ Уладзімір Ігнатавіч**, н. ў 1916, партызан, загінуў 15.9.1944 каля г. Ліепая, Латвія.

**ЧЫКУН Адольф Тэафілавіч**, н. ў 1927, партызан, загінуў 15.9.1943.

ВЁСКА ГАРАДЗІШЧА

**ШЫМАНОВІЧ А.Н.**, н. ў 1922, партызан атрада Ненахава бр. імя Калініна, прапаў без вестак 10.6.1944.

ВЁСКА ЗАГАЦЦЕ

**МАЦЮШОНАК Домна Аляксандраўна**, н. ў 1925, загублена ў 1942.

**МАЦЮШОНАК Гаўрыла Сямёнавіч**, н. ў 1907, загублены ў 1943.

ВЁСКА МАЦЮШОНКІ

**БАРАН Аляксандр Сямёнавіч**, н. ў 1920, партызан, расстраляны ў 1944 у в. Трафімава.

**РУДНІЦКАЯ Ядвіга Эдуардаўна**, н. ў 1927, расстраляна ў 1944.

**РУДНІЦКІ Адам Эдуардавіч**, н. ў 1925, партызан, прапаў без вестак у 1944.

ВЁСКА СВІРКАЎШЧЫНА

Жыхары вёскі расстраляны ў 1944.

**КУРЦЭВІЧ Баляслаў Іванавіч**, н. ў 1918.

**КУРЦЭВІЧ Браніслава Антонаўна**, н. ў 1919.

**КУРЦЭВІЧ Юлія Антонаўна**, н. ў 1872.

**КУРЦЭВІЧ Ядвіга Баляславаўна**, н. ў 1941.

ВЁСКА ХАРАШКІ

**МАЦЮШОНАК Баляслаў Вікенцевіч**, н. ў 1922, партызан, загінуў 20.9.1943. Пахаваны ў в. Валкалата.

ВЁСКА ЦЫНКІ

**МАЦЮШОНАК Іосіф Іванавіч**, н. ў 1924, партызан, прапаў без вестак у 1944.

ВЁСКА ШЫЛЬКІ

**ЛІТВІН Баляслаў Антонавіч**, н. ў 1919, партызан, загінуў у верасні 1944 у Латвіі.

**ШЫЛЬКО Іван Міхайлавіч**, н. ў 1923, партызан, загінуў у 1943 каля в. Асінаўка Мядзельскага р-на Мінскай вобл.

**ШЫЛЬКО Лявон Міхайлавіч**, н. ў 1925, партызан, загінуў у 1943 каля в. Асінаўка Мядзельскага р-на Мінскай вобл.

ВЁСКА ЯБЛОНЦЫ (не існуе)

**ЛІТВІН Іван Браніслававіч**, н. ў 1924, партызан, загінуў 30.5.1944.

## ДОКШЫЦКІ СЕЛЬСАВЕТ

ВЁСКА АНТОНЫ

Жыхары вёскі расстраляны.

**МЯДЗЕЛЕЦ Васіль Андрэевіч**, н. ў 1882.

**МЯДЗЕЛЕЦ Галіна Іларыёнаўна**, н. ў 1940.

**МЯДЗЕЛЕЦ Марыя Іларыёнаўна**, н. ў 1941.

**МЯДЗЕЛЕЦ Фёкла Сямёнаўна**, н. ў 1890.

ВЁСКА БАРСУКІ

**ДАЎЖУК Браніслаў Францавіч**, н. ў 1903, расстраляны ў 1944. Пахаваны ў в. Масловічы.

**ПУПКЕВІЧ Ігнат Тумашавіч**, н. ў 1890, расстраляны ў 1942.

**ШАРОХ Васіль Дзям'янавіч**, н. ў 1896, расстраляны ў 1944.

ВЁСКА ВАЛАСОЎШЧЫНА

**КАРОСЦІК Сцяпан Сцяпанавіч**, н. ў 1907, расстраляны ў 1943 каля г. Докшыцы за сувязь з партызанамі.

ВЁСКА ВОСАВА

**ДЗЕМІДОВІЧ Іван Васілевіч**, н. ў 1925, партызан, загінуў у 1943.

**ДОРЦ Вольга Сідараўна**, н. ў 1903, расстраляна 14.1.1943.

**ДОРЦ Даніла Мікалаевіч**, н. ў 1923, падпольшчык, расстраляны ў 1943 у г. Докшыцы.

**ДОРЦ Уладзімір Майсеевіч**, н. ў 1917, падпольшчык, расстраляны ў 1943 у г. Докшыцы.

**ЗАНЬКО Максім Лаўрэнцевіч**, н. ў 1917, расстраляны 14.1.1943.

**ЗАНЬКО Малання**, н. ў 1887, расстраляна 14.1.1943.

**КАЛЯГА Іван Емяльянавіч**, н. ў 1924, партызан 1-й Антыфашысцкай бр., прапаў без вестак 4.5.1944 у час прарыву блакады.

**КАЛЯГА Кірыла Нікіфаравіч**, н. ў 1900, загублены ў 1942 у г. Докшыцы.

**КАЛЯГА Любоў Піліпаўна**, н. ў 1928, расстраляны ў 1943 у г. Докшыцы.

**КАСЦЮК Васіль Сідаравіч**, н. ў 1902, загублены ў 1942 у г. Докшыцы.

**КАСЦЮК Васіль Сцяпанавіч**, н. ў 1911, падпольшчык, расстраляны ў 1943 у г. Докшыцы.

**КАСЦЮК Сцяпан Паўлавіч**, н. ў 1922, падпольшчык, расстраляны ў 1943 у г. Докшыцы.

**КОВЕЛЬ Алена Міхайлаўна**, н. ў 1918, спалена 14.1.1944.

**КОВЕЛЬ Леакадзія Пятроўна**, н. ў 1942, спалена 14.1.1944.

**КОВЕЛЬ Пётр Пятровіч**, н. ў 1898, спалены 14.1.1944.

**КОВЕЛЬ Пётр Сямёнавіч**, н. ў 1864, спалены 14.1.1944.

**КОВЕЛЬ Сямён Сямёнавіч**, н. ў 1938, спалены 14.1.1944.

**КУЧКО Аркадзь Сцяпанавіч**, н. ў 1921, партызан, загінуў 7.4.1944. Пахаваны ў в. Вітунічы.

**ПАРФЯНОВІЧ Мікалай Раманавіч**, партызан, загінуў у 1943.

**ПАРФЯНОВІЧ Ціхан Кузьміч**, н. ў 1900, загублены ў 1942 у г. Докшыцы.

**ХРОЛ Ніна Андрэеўна**, н. ў 1920, расстраляна 14.1.1943.

**ХРОЛ Нюша Пятроўна**, н. ў 1940, расстраляна 14.1.1943.

**ХРОЛ Пётр Андрэевіч**, н. ў 1912, расстраляны 14.1.1943.

ВЁСКА ДУБАВОЕ

Жыхары вёскі загублены ў 1943.

**КУЧКО Лізавета Герасімаўна**, н. ў 1910.

**СЦЕННІК Анатоль Сцяпанавіч**, н. ў 1930.

**СЦЕННІК Пётр Сцяпанавіч**, н. ў 1920.

ВЁСКА ДУБІНКА (не існуе)

**КАРЧЭЎСКІ Вітольд Уладзіміравіч**, н. ў 1910, сувязны партызанскага атрада, загінуў 10.5.1942.

ВЁСКА ЗАГАРАННІ (не існуе)

**ДУК Мацвей Ігнатавіч**, н. ў 1912, палітвязень у турмах Лукішкі, Уронкі, Гродна, Картуз-Бяроза, загінуў у 1941 каля г. Гродна.

**ДУК Міхаіл Іванавіч**, н. ў 1922, партызан 1-й Антыфашысцкай бр., прапаў без вестак 4.5.1944 у час прарыву блакады.

**КВАЧ Станіслаў Адольфавіч**, н. ў 1901, расстраляны ў 1943.

**ПЯРЭДНЯ Рыгор Васілевіч**, н. ў 1910, расстраляны ў 1943.

ВЁСКА КАМАЙСК

Жыхары вёскі расстраляны.

**АЛАЙ Лізавета Маісееўна**, н. ў 1930.

**АЛАЙ Майсей Сямёнавіч**, н. ў 1892.

**АЛАЙ Соф'я Майсееўна**, н. ў 1932.

**АЛАЙ Сямён Майсеевіч**, н. ў 1928.

**АЛАЙ Феафанія Якаўлеўна**, н. ў 1900.

**ГАЎРЫЛОВІЧ Мікалай Сцяпанавіч**, н. ў 1918.

**ГАЎРЫЛОВІЧ Сцяпан Ігнатавіч**, н. ў 1890.

**ГРАЛЕЎСКІ Васіль Іванавіч**, н. ў 1923, партызан 1-й Антыфашысцкай бр., загінуў у 1943.

**ГУРЛО Лізавета Венядзіктаўна**, н. ў 1930.

**ГУРЛО Сяргей**, н. ў 1925.

**ЖАКАЎКА Мікалай Вікенцьевіч**, н. ў 1923, партызан 1-й Антыфашысцкай бр., прапаў без вестак 14.12.1943.

**ЗАКРЭЎСКІ Пётр Міхайлавіч**, н. ў 1894.

**ІГНАТОЎСКАЯ Марыя Валяр'янаўна**, н. ў 1924, партызанка 1-й Антыфашысцкай бр., загінула 8.5.1944. Пахавана ў г. Докшыцы.

**КЕДА Антон Купрыянавіч**, н. ў 1896.

**КЕДА Домна Раманаўна**, н. ў 1885.

**КЕДА Канстанцін Антонавіч**, н. ў 1934.

**КЕДА Купрыян Сцяпанавіч**, н. ў 1867.

**КЕДА Марыя Ільінічна**, н. ў 1916.

**КЕДА Марыя Рыгораўна**, н. ў 1900.

**КЕДА Міхаіл Купрыянавіч**, н. ў 1922.

**КЕДА Надзея Антонаўна**, н. ў 1930.

**КЕДА Сцяпан Лявонавіч**, н. ў 1920.

**КЕДА Юлія Мікалаеўна**, н. ў 1872.

**КЕДА Юстына Антонаўна**, н. ў 1928.

**ПАЛЯЧОНАК Васіль Рыгоравіч**, н. ў 1925, партызан 1-й Антыфашысцкай бр., прапаў без вестак 4.5.1944 у час прарыву блакады.

**СКУРАТ Венядзікт**, н. ў 1891.

**СКУРАТ Вера Дзмітрыеўна**, н. ў 1891.

**СКУРАТ Вера Паўлаўна**, н. ў 1924, партызанка, загінула ў 1943 у г. Глыбокае Віцебскай вобл.

**СКУРАТ Вячаслаў А.**, н. ў 1924, партызан 1-й Антыфашысцкай бр., загінуў 5.5.1944.

**СКУРАТ Дзмітрый Антонавіч**, н. ў 1926, партызан 1-й Антыфашысцкай бр., прапаў без вестак 4.5.1944.

**СКУРАТ Іван**, расстраляны ў 1942 у г. Докшыцы.

**СКУРАТ Марцін**, н. ў 1907.

**СКУРАТ Мікалай Іванавіч**, н. ў 1914, партызан 1-й Антыфашысцкай бр., прапаў без вестак 4.5.1944 у час прарыву блакады.

**ТАРАСЕВІЧ Уладзімір Іванавіч**, н. ў 1909, партызан, памёр ад ран 18.8.1943.

**ЦЯЛІЧЫН Мікалай Андрэевіч**, н. ў 1925, партызан бр. «Жалязняк», памёр ад ран 4.5.1944 у в. Ваўча.

**ЦЯЛІЧЫН Павел Міхайлавіч**, н. ў 1923, партызан бр. «Жалязняк», загінуў у маі 1944.

**ЧАРНАМОРДАЯ Анісся Васілеўна**, н. ў 1892.

**ЧАРНАМОРДЫ Антон Фадзеевіч**, н. ў 1921.

**ЧАРНАМОРДЫ Георгій Фадзеевіч**, н. ў 1932.

**ЧАРНАМОРДЫ Павел Фадзеевіч**, н. ў 1923.

**ЧАРНАМОРДЫ Фадзей Сцяпанавіч**, н. ў 1889.

**ЧАРНАМОРДЫ Яфім Фадзеевіч**, н. ў 1913.

ВЁСКА КАРПАЎКА

**КОЗЕЛ Андрэй Фёдаравіч**, н. ў 1923, партызан 1-й Антыфашысцкай бр., прапаў без вестак 4.5.1944 у час прарыву блакады.

ВЁСКА КАСЦЮКІ

**КАСЦЮК Іван Трахімавіч**, н. ў 1920, партызан 1-й Антыфашысцкай бр., прапаў без вестак 4.5.1944 у час прарыву блакады.

ВЁСКА КОЗІКІ

Жыхары вёскі расстраляны ў 1943.

**ЖАКАЎКА Марыя Міхайлаўна**, н. ў 1872.

**КАЛЯГА Георгій Адамавіч**, н. ў 1918.

**КАЛЯГА Іван Данілавіч**, н. ў 1902.

**МОДАЛЬ Антон Лаўрэнцевіч**, н. ў 1903.

**МОДАЛЬ Ісідор Лявонавіч**, н. ў 1868.

ВЁСКА КРЫКУНЫ

**ЖАРСКІ Іосіф Іванавіч**, н. ў 1917, партызан, загінуў у 1943.

ВЁСКА ЛАПУТЫ

Жыхары вёскі расстраляны ў 1943.

**АРПУХОВІЧ Мікалай**, н. ў 1929.

**КАЛЯГА Анатоль Канстанцінавіч**, н. ў 1916.

**КУЛІКОЎСКАЯ Марыя**, н. ў 1903.

**НАВІЦКІ Аляксандр**, н. ў 1928.

**ПЯТРОЎСКАЯ Ганна Еўдакімаўна**, н. ў 1896.

**ПЯТРОЎСКАЯ Марыя**, н. ў 1923.

**СКУРАТ Васіль Андрэевіч**, н. ў 1913.

**СКУРАТ Генадзь**, н. ў 1925.

**СКУРАТ Іосіф**, н. ў 1925.

**СКУРАТ Іосіф Прохаравіч**, н. ў 1922, загінуў 2.6.1944.

**СКУРАТ Сяргей Прохаравіч**, н. ў 1926, загінуў 2.6.1944.

**СТАХОЎСКАЯ Марыя**, н. ў 1915.

**СТАХОЎСКІ Іван Фаміч**, н. ў 1911.

**СУШКО Паўліна**, н. ў 1908.

ВЁСКА ЛАЦІ

**ЛУБАЧКА Віктар Ільіч**, н. ў 1913, расстраляны ў 1943.

**ЛУБАЧКА Уладзімір Ільіч**, н. ў 1921, расстраляны ў 1941 у турме Беразвечча ў г. Глыбокае Віцебскай вобл.

**СПІЧОНАК Яўген Рыгоравіч**, н. ў 1919, расстраляны ў 1943.

ВЁСКА ПАДОМХІ

**ШУЦЭВІЧ Ганна Адольфаўна**, н. ў 1922, загублена ў 1943.

**СТАДОЛЬНІК Віктар Канстанцінавіч**, н. ў 1923, партызан 1-й Антыфашысцкай бр., прапаў без вестак 4.5.1944 у час прарыву блакады.

**СТАДОЛЬНІК Павел Канстанцінавіч**, н. ў 1913, партызан 1-й Антыфашысцкай бр., загінуў 12.4.1944.

**СТАДОЛЬНІК Сцепаніда Ігнатаўна**, н. ў 1900, загублена ў 1943.

**СТАДОЛЬНІК Юльян Юр'евіч**, н. ў 1912, партызан, загінуў у 1944.

ВЁСКА ПЕРАЛОІ

**ШЫТАЛЬ Антон Васілевіч**, н. ў 1929, партызан бр. імя ЦК КП(б)Б, прапаў без вестак 10.5.1944 у час прарыву блакады.

ВЁСКА РАШКАЎКА

**ДОРЦ Даніла Мікалаевіч**, н. ў 1922, расстраляны ў палоне ў 1944 у в. Камайск.

**КАСЦЮК Васіль Сцяпанавіч**, н. ў 1918, загінуў у 1943.

ВЁСКА ТУРКІ

**АЛІШ Мікалай Фёдаравіч**, н. ў 1920, партызан 1-й Антыфашысцкай бр., прапаў без вестак 4.5.1944 у час прарыву блакады.

**КАЛЯГА Сцяпан Максімавіч**, н. ў 1920, расстраляны ў 1943.

**КАЎРУС Іван Палікарпавіч**, н. ў 1923, партызан бр. «Жалязняк», загінуў 15.3.1944. Пахаваны ў в. Бярозкі.

**КАЎРУС Пётр Віктаравіч**, н. ў 1922, партызан 1-й Антыфашысцкай бр., прапаў без вестак 4.5.1944 у час прарыву блакады.

**МІЦЬКО Мікалай Міхайлавіч**, н. ў 1925, партызан 1-й Антыфашысцкай бр., прапаў без вестак 4.5.1944 у час прарыву блакады.

**СТАХОЎСКАЯ Марыя Дзям'янаўна**, н. ў 1909, расстраляна ў 1943.

**СТАХОЎСКІ Іван Фаміч**, н. ў 1904, расстраляны ў 1943.

**СУБАЧ Канстанцін Фаміч**, н. ў 1912, партызан 1-й Антыфашысцкай бр., прапаў без вестак 4.5.1944 у час прарыву блакады.

**ФІЛІПЧЫК Станіслаў Іванавіч**, н. ў 1926, партызан бр. «Жалязняк», загінуў 13.5.1944 каля в. Заляддзе. Пахаваны ў г. Докшыцы.

ВЁСКА ШАНТАРЫ

**БАБРОЎСКІ Іван Ігнатавіч**, н. ў 1898, партызан, загінуў у 1944.

ВЁСКА ЯНКІ

**ЛАБЫНЬКА Фёдар Данілавіч**, н. ў 1915, партызан 1-й Антыфашысцкай бр., загінуў 30.6.1944.

## КРУЛЕЎШЧЫНСКІ СЕЛЬСАВЕТ

ВЁСКА БАБІЧЫ (не існуе)

Жыхары вёскі расстраляны ў 1941.

**ЖДАНОВІЧ Паўла Аляксандравіч**, н. ў 1926.

**КАЗЛОЎСКАЯ Марыя І.**, н. ў 1920.

**СТАШЭВІЧ Мікалай І.**, н. ў 1910.

**СТАШЭВІЧ Рыгор І.**, н. ў 1915.

**СТАШУКЕВІЧ Міхаіл Іосіфавіч**, н. ў 1907, загублены ў турме Беразвечча ў г. Глыбокае.

**РУСАК Ганна Ігнатаўна**, н. ў 1920.

**ЮХНЕВІЧ Уладзімір Мікалаевіч**, партызан, загінуў 7.4.1944.

**ЯЦЫНА Браніслаў В.**, н. ў 1925.

ВЁСКА ВАЛОДЗЬКІ

**ШЧЭБЕТ Геранім Апанасавіч**, н. ў 1925, партызан 1-й Антыфашысцкай бр., прапаў без вестак 4.5.1944 у час прарыву блакады.

ВЁСКА ВАСІЛЕЎШЧЫНА

**КОЗЕЛ Мікалай П.**, н. ў 1924, расстраляны ў 1941.

ВЁСКА ВЕРАЦЕІ

**ЯЛЦЭВІЧ Фёдар Васілевіч**, н. ў 1930, расстраляны ў 1941.

ВЁСКА ЖУРАЎЛЁВА (не існуе)

Жыхары вёскі расстраляны.
**ЛІННІК Іван Д.**, н. ў 1928.
**ТАЛЯРОНАК Зафія А.**, н. ў 1926.
**ТАЛЯРОНАК Пётр Іванавіч**, н. ў 1920.

ВЁСКА ЗАЦІШША (не існуе)

**САЛАШНІК Уладзімір Сяргеевіч**, н. ў 1894, расстраляны ў 1941.

ВЁСКА КАЗЛЫ

**КАВАЛЁНАК Сяргей Аляксандравіч**, н. ў 1926, партызан, загінуў 26.2.1944 каля в. Вілейка. Пахаваны на Лазкоўскіх могілках.

ВЁСКА КЛЯПІЦЫ

**КАВАЛЕЎСКАЯ Ніна Фамінічна**, н. ў 1923, партызанка 1-й Антыфашысцкай бр., прапала без вестак 4.5.1944 у час прарыву блакады.

**КУХТО Васіль Канстанцінавіч**, н. ў 1926, партызан атрада Пархоменкі бр. імя ЦК КП(б)Б, загінуў 2.6.1944.

**САВІЦКІ Лявон Пятровіч**, н. ў 1922, партызан, загінуў 31.1.1943.

**ШПІЛЯК Васіль Захаравіч**, н. ў 1904, партызан, загінуў 14.12.1943.

ВЁСКА КРУЛЕЎШЧЫНА

Жыхары вёскі расстраляны.
**БУРДО Архіп Архіпавіч**, н. ў 1908.
**ГІГЕЛЬ Алена Мікалаеўна**, н. ў 1922.
**ГІГЕЛЬ Ядвіга Мікалаеўна**, н. ў 1923.
**ЖДАНОВІЧ Гронф Гронфавіч**, н. ў 1925.
**НІКІЦІН Віктар**, н. ў 1910.
**РУСАК Уладзімір А.**, н. ў 1905.
**СІНДРЭВІЧ Серафіма М.**, н. ў 1925.
**СУБАЧ Генрых Напалеонавіч**, н. ў 1928, партызан бр. «Кастрычнік», прапаў без вестак 5.5.1944 у час прарыву блакады.
**ТАЛЯРОНАК Мікалай М.**, н. ў 1923.
**ТАЛЯРОНАК Міхаіл П.**, н. ў 1921.
**ФІЛІПЧЫК Васіль М.**, н. ў 1921.
**ШЫМАНСКІ Уладзімір**, н. ў 1924.
**ЮНЦЭВІЧ Аляксандр М.**, н. ў 1927.
**ЮНЦЭВІЧ Цімафей Цімафеевіч**, н. ў 1908.

ВЁСКА ЛІПАЎКІ

**АСОН Іван Сямёнавіч**, н. ў 1920, партызан атрада Мельнікава Чашніцкай бр. («Дубава»), прапаў без вестак у чэрвені 1944 ва Ушацкім р-не Віцебскай вобл.

**АСОН Міхаіл Сямёнавіч**, н. ў 1924, партызан атрада № 11 Чашніцкай бр. («Дубава»), прапаў без вестак у чэрвені 1944 ва Ушацкім р-не Віцебскай вобл.

**БАРАН Васіль Адамавіч**, н. ў 1921, сувязны партызанскага атрада, загінуў у маі 1942 у турме Беразвечча ў г. Глыбокае.

**ГОЙГЕЛЬ Іван Кірылавіч**, н. ў 1914, старшыня калгаса, партызан Чашніцкай бр. («Дубава»), прапаў без вестак у маі 1944 у час прарыву блакады ва Ушацкім р-не Віцебскай вобл.

**ГОЙГЕЛЬ Рыгор Канстанцінавіч**, н. ў 1913, партызан Чашніцкай бр. («Дубава»), загінуў у чэрвені 1944 ва Ушацкім р-не Віцебскай вобл.

**ГОЙГЕЛЬ Ягор Ісакавіч**, н. ў 1925, партызан Чашніцкай бр. («Дубава»), загінуў у 1944 ва Ушацкім р-не Віцебскай вобл.

**КАЗАЧОНАК Міхаіл Андрэевіч**, н. ў 1920 у в. Рачныя, партызан атрада Шляхтуна, загінуў у 1943. Пахаваны ў г. Вілейка Мінскай вобл.

**КРУПСКІ Віктар Фёдаравіч**, н. ў 1921, партызан атрада № 11 Чашніцкай бр. («Дубава»), прапаў без вестак у чэрвені 1944 ва Ушацкім р-не Віцебскай вобл.

**КРУПСКІ Міхаіл Фёдаравіч**, н. ў 1914, партызан атрада № 11 Чашніцкай бр. («Дубава»), прапаў без вестак у чэрвені 1944 ва Ушацкім р-не Віцебскай вобл.

**ЛУКАШОНАК Віктар Іванавіч**, н. ў 1924, з 17.9.1943 партызан атрада № 2 Чашніцкай бр. («Дубава»), загінуў 15.6.1944. Пахаваны ў в. Швэплі.

**ЛУКАШОНАК Пётр Рыгоравіч**, н. ў 1922, партызан Чашніцкай бр. («Дубава»), загінуў 20.6.1944.

**ТАЛЯРОНАК Аляксандр Іосіфавіч**, н. ў 1921, партызан атрада Мельнікава Чашніцкай бр. («Дубава»), прапаў без вестак у чэрвені 1944 ва Ушацкім р-не Віцебскай вобл.

ВЁСКА ЛІТОЎЦЫ

**МІЦЬКО Мікалай Фёдаравіч**, н. ў 1924, партызан, загінуў 3.2.1944.

**СЯМЁНАЎ Аляксей Сямёнавіч**, н. ў 1915, з 3.12.1943 партызан бр. імя ЦК КП(б)Б, 2.6.1944 трапіў у палон; далейшы лёс невядомы.

**ШАРОХ Міхаіл Антонавіч**, н. ў 1921, партызан бр. імя ЦК КП(б)Б, загінуў 23.3.1944.

**ШКЕЛКА Уладзімір Віктаравіч**, н. ў 1924, партызан атрада Мядзведзева бр. імя ЦК КП(б)Б, прапаў без вестак 10.5.1944.

**ЯНКОЎСКІ Адольф Вікенцьевіч**, н. ў 1920, партызан, загінуў 31.10.1943.

ВЁСКА МАЛАЖАНЕ

**ГОЙГЕЛЬ Аляксандр Аляксандравіч**, н. ў 1924, расстраляны ў 1944 у Латвіі.

**ГОЙГЕЛЬ Аляксандр Сцяпанавіч**, н. ў 1892, расстраляны ў 1943 у турме Беразвечча ў г. Глыбокае Віцебскай вобл.

**ГОЙГЕЛЬ Нічыпар Аляксандравіч**, н. ў 1920, партызан бр. імя ЦК КП(б)Б, прапаў без вестак 30.4.1944 у час прарыву блакады.

**ДУНЕЦ Анатоль Нікіфаравіч**, н. ў 1922, партызан бр. імя ЦК КП(б), загінуў 27.4.1944. Пахаваны ў в. Малажане.

**КРУПСКІ Іван Захаравіч**, н. ў 1923, партызан, загінуў 20.7.1944. Пахаваны ў в. Малажане.

**ПІСКУНОВІЧ Захар Захаравіч**, н. ў 1885, каваль, расстраляны за сувязь з партызанамі ў 1943 у турме Беразвечча ў г. Глыбокае Віцебскай вобл.

**ПІСКУНОВІЧ Захар Іванавіч**, н. ў 1898, расстраляны ў 1942.

**ПІСКУНОВІЧ Уладзімір Сямёнавіч**, н. ў 1920, расстраляны ў 1943.

**САВІЦКІ Лявонцій Пятровіч**, н. ў 1921, партызан атрада Жукава бр. імя ЦК КП(б)Б, загінуў у 1943 каля в. Дзедзіна.

**ТАЛЯРОНАК Канстанцін Сяргеевіч**, н. ў 1920, партызан Чашніцкай бр. («Дубава»), прапаў без вестак у маі 1944 у час прарыву блакады ва Ушацкім р-не Віцебскай вобл.

**ТАЛЯРОНАК Пётр Васілевіч**, н. ў 1924, партызан атрада Пархоменкі бр. імя ЦК КП(б)Б, загінуў 5.5.1944 ва Ушацкім р-не Віцебскай вобл. Пахаваны ў в. Малажане.

**ТАЛЯРОНАК Сяргей Ягоравіч**, н. ў 1914, настаўнік Слабадской школы, сувязны партызанскага атрада, расстраляны 2.2.1943 у турме Беразвечча ў г. Глыбокае Віцебскай вобл.

**ТАЛЯРОНАК Уладзімір Аляксандравіч**, н. ў 1915, з 1942 партызан атрада Мядзведзева бр. імя ЦК КП(б)Б, прапаў без вестак у маі 1944 у час прарыву блакады.

**ТАЛЯРОНАК Яўген Міронавіч**, н. ў 1924, партызан 1-й Антыфашысцкай бр., прапаў без вестак 4.5.1944 у час прарыву блакады.

**ЯЦКЕВІЧ Антон Антонавіч**, н. ў 1924, партызан бр. імя ЦК КП(б)Б, прапаў без вестак 10.5.1944.

**ЯЦКЕВІЧ Іван Васілевіч**, н. ў 1923, партызан атрада Пархоменкі бр. імя ЦК КП(б)Б, прапаў без вестак у 1944.

**ЯЦКЕВІЧ Іван Уладзіміравіч**, н. ў 1923, партызан бр. імя ЦК КП(б)Б, загінуў 10.5.1944. Пахаваны ў г. Докшыцы.

**ЯЦКЕВІЧ Сяргей Васілевіч**, н. ў 1923, з 1943 партызан бр. «Жалязняк», загінуў у 1944. Пахаваны ў в. Малажане.

**ЯЦКЕВІЧ Міхаіл Іванавіч**, н. ў 1893, расстраляны за сувязь з партызанамі ў 1944 у турме Беразвечча г. Глыбокае Віцебскай вобл.

ВЁСКА ПЕТУШКІ

**КАМЯНЕЦКІ Аляксандр В.**, н. ў 1907, расстраляны ў 1941.

**ЛУКАШЭВІЧ Баляслаў**, н. ў 1920, расстраляны.

**ЛУКАШЭВІЧ Казімір С.**, н. ў 1922, расстраляны.

ВЁСКА САБАРЫ

**ГАПАНЁНАК Аляксандр Адамавіч**, н. ў 1898, расстраляны.

**ТРАНЧЭЎСКІ Іосіф Феліцыянавіч**, н. ў 1919, расстраляны.

**ШКЕЛКА Уладзімір Іванавіч**, н. ў 1913, партызан 1-й Антыфашысцкай бр., прапаў без вестак 4.5.1944 у час прарыву блакады.

ВЁСКА СЛАБАДА

Жыхары вёскі расстраляны ў 1942.

**БУРДО Васіль Уладзіміравіч**, н. ў 1940.

**БУРДО Павел Уладзіміравіч**, н. ў 1942.

**БУРДО Паўліна Сямёнаўна**, н. ў 1915.

**БУРДО Уладзімір Іванавіч**, н. ў 1915, загублены ў 1942.

**ВЕРАБ'ЁЎСКІ Міхаіл Антонавіч**, загублены ў турме Беразвечча г. Глыбокае Віцебскай вобл.

**ВЕРАБ'ЁЎСКІ Сяргей Антонавіч**, н. ў 1912, партызанскі сувязны, расстраляны 10.1.1943 у турме Беразвечча ў г. Глыбокае Віцебскай вобл.

**ДРАБЁНАК Уладзімір Канстанцінавіч**, н. ў 1925, партызан бр. імя ЦК КП(б)Б, загінуў 12.4.1944.

**КАСІНАКОВІЧ Марыя**, н. ў 1885.

**НОВІК Аляксандр**, н. ў 1898, свяшчэннік.

**НОВІК Алег Аляксандравіч**, н. ў 1930.

**НОВІК Марыя Пятроўна**, н. ў 1900.

**МЕХОВІЧ Станіслаў Вікенцевіч**, н. ў 1921, партызан бр. імя Леніна, загінуў у 1944.

**СІНДРЭВІЧ Мікалай Міхайлавіч**, н. ў 1920, расстраляны ў 1943.

**СІНДРЭВІЧ Іван Міхайлавіч**, н. ў 1916, партызан бр. імя Леніна, загінуў у 1944 у час блакады.

**СЯЛЯННІК Мікалай Іванавіч**, н. ў 1925, партызан 1-й Антыфашысцкай бр., загінуў у 1944.

**ТАЛЯРОНАК Мікалай Рыгоравіч**, н. ў 1920, партызан бр. імя Леніна, прапаў без вестак 6.5.1944.

**ТАЛЯРОНАК Пётр Мікалаевіч**, н. ў 1925, партызан бр. імя Леніна, загінуў у маі 1944 у час прарыву блакады.

**ТАЛЯРОНАК Уладзімір Іванавіч**, н. ў 1924, партызан бр. імя Леніна, загінуў у маі 1944 у час прарыву блакады.

**ЮНЦЭВІЧ Аляксандр Іосіфавіч**, н. ў 1930.

**ЮНЦЭВІЧ Васіль Мікалаевіч**, н. ў 1923, партызан 1-й Антыфашысцкай бр., загінуў у 1944.

**ЮНЦЭВІЧ Іосіф Іосіфавіч**, н. ў 1915, загублены ў 1942.

**ЮНЦЭВІЧ Надзея Іосіфаўна**, н. ў 1933.

ВЁСКА СТРАЛКОЎСКІЯ (не існуе)

**ТАРАСЕВІЧ Казімір Станіслававіч**, н. ў 1926, камандзір стралковага аддзялення партызанскага атрада, загінуў 4.5.1944.

ВЁСКА ШВЭПЛІ (не існуе)

Жыхары вёскі расстраляны.

**КРУПСКІ Іван Іванавіч**, н. ў 1927.

**КРУПСКІ Іван Паўлавіч**, н. ў 1909, партызан Чашніцкай бр. («Дубава»), загінуў у 1944 ва Ушацкім р-не Віцебскай вобл.

**КРУПСКІ Сідар Ф.**, н. ў 1927.

**ЛУКАШОНАК Віктар Іванавіч**, н. ў 1924, партызан Чашніцкай бр. («Дубава»), загінуў у 1944.

**ЛУНЕВІЧ Паўліна**, н. ў 1882, расстраляна ў 1941.

**РУСАК Лаўрэн Парфёнавіч**, н. ў 1924, партызан Чашніцкай бр. («Дубава»), загінуў у чэрвені 1944 ва Ушацкім р-не Віцебскай вобл.

**ЦЫНКОВІЧ Іван Іванавіч**, н. ў 1924.

ВЁСКА ЯНУШЭВА (не існуе)

**ТАЛЯРОНАК Васіль І.**, н. ў 1915, расстраляны.

**КРЫПУЛЬСКІ СЕЛЬСАВЕТ**

ВЁСКА АНІСЕЎКА (не існуе)

**ВАЛКОВІЧ Іван Ягоравіч**, н. ў 1925, партызан, загублены ў 1943.

**КОНАН Віталь Аляксеевіч**, н. ў 1923, паштальён, расстраляны ў 1942 каля в. Гняздзілава.

**КОНАН Канстанцін Аляксеевіч**, н. ў 1921, сакратар выканкома сельскага Савета, расстраляны ў 1942 г. каля в. Гняздзілава.

**КОНАН Мікалай Мікалаевіч**, н. ў 1913, арыштаваны, далейшы лёс невядомы.

**СЯСІЦКАЯ Надзея Іосіфаўна**, партызанка бр. «Жалязняк», загінула ў 1943 каля в. Нябышына.

ВЁСКА АТРУБАК

Жыхары вёскі расстраляны ў 1943.

**АБЫМАХА Мікалай Сцяпанавіч**.

**АБЫМАХА Пётр Сцяпанавіч**.

**АБЫМАХА Уладзімір Сцяпанавіч**.

**АНДРУКОВІЧ Юльян Іванавіч**.

**ГАПАНОВІЧ Мікалай Аляксеевіч**, н. ў 1907, партызан, прапаў без вестак у чэрвені 1944.

**ГІЛЬНІЧ Іосіф Сцяпанавіч**.

**ГІЛЬНІЧ Лізавета Іванаўна**.

**ДРАГУН Міхаіл Мікалаевіч**, арыштаваны, далейшы лёс невядомы.

**ДРАГУН Фама Іосіфавіч**, расстраляны ў 1942 у турме Беразвечча г. Глыбокае.

**КІШУЛЬКА Мікалай Пятровіч**, н. ў 1922, партызан бр. «Жалязняк», загінуў 27.5.1944 каля в. Бераснёўка. Пахаваны ў г. Докшыцы.

**КУРТАЙ Генрых Юльянавіч**, н. ў 1923, партызан атрада № 3 бр. «Жалязняк», загінуў 26.5.1944. Пахаваны ў в. Бярозкі.

**МАЖЭЙ Віктар Аляксеевіч**, н. ў 1903, расстраляны каля в. Паляне.

**МАЖЭЙ Мікалай Пятровіч**, н. ў 1901, расстраляны каля в. Паляне.

**МАЖЭЙ Фёдар Мікалаевіч**, н. ў 1924, расстраляны каля в. Паляне.

**МАЛЬКО Мацвей Сцяпанавіч**.

**ПАЗНЯК Антон Сігізмундавіч**, н. ў 1917, партызан бр. «Жалязняк», загінуў у 1944 каля г. Вілейка Мінскай вобл.

**САВУЛЬСКАЯ Агафія Іосіфаўна**, арыштавана і вывезена; далейшы лёс невядомы.

**САВУЛЬСКАЯ Кацярына Адольфаўна**, арыштавана і вывезена; далейшы лёс невядомы.

**САВУЛЬСКІ Пётр**, арыштаваны і вывезены; далейшы лёс невядомы.

ВЁСКА БУЙ

**КАЛЯГА Фёдар Фёдаравіч**, арыштаваны і вывезены ў Германію; далейшы лёс невядомы.

**ЧУЧМАН Аляксандр Іванавіч**, партызан, загінуў у 1942.

**ЧУЧМАН Мікіта Іванавіч**, н. ў 1923, партызан бр. «Жалязняк», загінуў 14.1.1944. Пахаваны ў в. Бярозкі.

ВЁСКА БЯРОЗАЎКА

**КАРОЛЬ Пётр Лукіч**, н. ў в. Саланое Вілейскага р-на Мінскай вобл., працаваў у в. Бярозаўка, расстраляны ў 1942 каля в. Паўднёвае Гняздзілава.

**МАЛАШ Іосіф Іванавіч**, расстраляны за сувязь з партызанамі ў 1942 каля в. Гняздзілава.

**МОДАЛЬ Іван Міхайлавіч**, н. ў 1924, партызан бр. «Жалязняк», загінуў 31.10.1943 каля г. Вілейка Мінскай вобл.

ВЁСКА ВАЛАСАТКА (не існуе)

**АНДАРАЛА Аляксандр Мікалаевіч**, н. ў 1924, партызан бр. «Жалязняк», загінуў 31.10.1943.

ВЁСКА ВАРАНЫ

Жыхары вёскі загублены ў 1942.

**ІГНАЦКАЯ Вольга.**

**ІГНАЦКАЯ Ганна Нікіфараўна.**

**ІГНАЦКАЯ Марыя Іванаўна**, н. ў 1899, разам з мужам загублены ў 1943 каля в. Слабада.

**ІГНАЦКІ Піліп Іванавіч**, н. ў 1898, сувязны партызанскага атрада, расстраляны ў 1943 каля в. Слабада.

**КОНАН Апанас Мікалаевіч**, н. ў 1920, расстраляны ў 1942 у г. Докшыцы.

**ЛЕВІТАН Арон Мендалевіч**, н. ў 1919, расстраляны ў 1942 у яўрэйскім гета у в. Параф'янава.

**ЛЕВІТАН Лея Мендалеўна**, н. ў 1920, расстраляна ў 1942 у яўрэйскім гета ў в. Параф'янава.

**ЛЕВІТАН Мендаль Нахімавіч**, расстраляны ў 1942 у яўрэйскім гета ў в. Параф'янава.

**ЛЕВІТАН Мота Мендалевіч**, н. ў 1921, расстраляны ў 1942 у яўрэйскім гета ў в. Параф'янава.

**ЛЕВІТАН Рахіль Мендалеўна**, н. ў 1924, расстраляна ў 1942 у яўрэйскім гета ў в. Параф'янава.

**ЛЕВІТАН Рыва**, расстраляна ў 1942 у яўрэйскім гета ў в. Параф'янава.

**ПЛЮТА Іван Лявонавіч**, партызан бр. «Жалязняк», прапаў без вестак у 1943.

**СІЎЦЭВІЧ Мікалай Ігнатавіч**, старшыня Бярозаўскага сельсавета, расстраляны ў 1942 у г. Докшыцы.

ВЁСКА ВЕРАЦЕЙКА

**ГЛІНСКІ Аляксандр П.**, расстраляны за сувязь з партызанамі ў 1942.

**ЖУК Іван Сяргеевіч**, партызан бр. «Жалязняк», прапаў без вестак у 1944.

**ЗАГОРСКІ Леанід Дзмітрыевіч**, загублены ў 1943.

**КАЛЯГА Аляксандр Андрэевіч**, старшыня выканкома сельскага Савета, расстраляны ў 1941 у г. Докшыцы.

**КАЛЯГА Міхаіл Андрэевіч**, расстраляны ў 1941.

**КАЛЯГА Сяргей Іванавіч**, расстраляны ў 1941 у г. Докшыцы.

**КОЗЕЛ Віктар Аляксеевіч**, партызан, загінуў у 1942.

**КОЗЕЛ Канстанцін Аляксеевіч**, н. ў 1923, партызан бр. «Жалязняк», загінуў 5.12.1944 у Вілейскім р-не Мінскай вобл.

**КОЗЕЛ Піліп Я.**, партызан бр. «Жалязняк», прапаў без вестак у 1943.

**КНІЖКО Пётр Іванавіч**, з ліпеня 1943 партызан бр. імя Кутузава, прапаў без вестак у 1944 у час прарыву блакады.

**КУЧКО Макрына**, загублена ў 1942.

**МАРКЕВІЧ Мікалай Рыгоравіч**, расстраляны ў 1942 у г. Докшыцы.

**МЯДЗВЕЦКІ Аляксандр А.**, загублены ў 1942.

**ПАДГАЙСКІ Лукаш**, расстраляны ў 1943.

**ПАРФЯНОВІЧ Лізавета Сцяпанаўна**, н. ў 1889, расстраляна ў чэрвені 1943 у г. Докшыцы.

**ПАРФЯНОВІЧ Мікалай Мікалаевіч**, расстраляны ў 1941.

**ПАРФЯНОВІЧ Міканор Ігнатавіч**, партызан бр. «Жалязняк», загінуў у 1943 каля г.п.Бягомль.

**РОЎДА Пётр Лявонцевіч**, расстраляны ў 1941 у г. Докшыцы.

**СТАДОЛЬНІК Вера Фёдараўна**, н. ў 1931, загублена ў 1943 у в. Далёкае.

**СТАДОЛЬНІК Віталь Фёдаравіч**, загублены ў 1943 у в. Далёкае.

**СТАДОЛЬНІК Кацярына Давыдаўна**, н. ў 1901, загублена ў 1943 у в. Далёкае.

**СТАДОЛЬНІК Яўген Дзмітрыевіч**, загублены ў 1942.

**ТАЛЯРОНАК Мікалай Ягоравіч**, партызан бр. «Жалязняк», загінуў у 1943 каля в. Чарнічка.

ВЁСКА ВЕТАХМО

**КАЛЯГА Сямён Міхайлавіч**, н. ў 1916, партызан 1-й Антыфашысцкай бр., прапаў без вестак 4.5.1944 у час прарыву блакады ва Ушацкім р-не Віцебскай вобл.

**КАЛЯГА Уладзімір Дзмітрыевіч**, партызан бр. «Жалязняк», прапаў без вестак у 1943.

**КАЛЯГА Юлія**, расстраляна ў 1942.

**МАХОНЬ Аляксандр Сямёнавіч**, расстраляны ў 1942 каля в. Віскаўшчына.

ВЁСКА ГЛІНІШЧА

**КАВАЛЕВІЧ Іван Іванавіч**, н. ў 1922, старшыня выканкома Бярозаўскага сельсавета, расстраляны ў 1942.

ВЁСКА ДЗЕГЦЯРЫ

**БАРЫСЕВІЧ Адэля Іосіфаўна**, расстраляна ў 1943 каля в. Паляне.

**УЛІЦКІ Антон Іванавіч**, н. ў 1923, партызан бр. «Жалязняк», загінуў 25.1.1944. Пахаваны ў г.п. Бягомль.

ВЁСКА КАЛЯГІ

**КАЛЯГА Віктар Лук'янавіч**, н. ў 1920, партызан 1-й Антыфашысцкай бр., прапаў без вестак 4.5.1944 у час прарыву блакады ва Ушацкім р-не Віцебскай вобл.

**КАЛЯГА Уладзімір Сцяпанавіч**, партызан бр. «Жалязняк», прапаў без вестак у 1943.

**КОВЕЛЬ Іван Васілевіч**, расстраляны ў 1942.

ВЁСКА КРЫПУЛІ

Жыхары вёскі расстраляны ў 1941 у яўрэйскім гета ў в. Параф'янава.

**КАПЯЛЕВІЧ Вульф.**

**КАПЯЛЕВІЧ Генадзь.**

У.І.Конан.

А.Р.Ковель.

І.М.Модаль.

**КАПЯЛЕВІЧ Лейка.**

**КАПЯЛЕВІЧ Мендаль.**

**КАПЯЛЕВІЧ Тамара,**

**КЛЕРЫН Лейба.**

**КЛЕРЫН Тайба.**

**КЛЕРЫН Хайка.**

**КОЗЕЛ Рыўка.**

**КОЗЕЛ Сымон.**

**КОНАН Уладзімір Ігнатавіч**, у 1939—1940 старшыня выканкома Бярозаўскага сельсавета, падпольшчык, расстраляны ў жніўні 1942.

**СІЎКО Мікалай Мікалаевіч**, расстраляны ў 1941.

ВЁСКА КУТЫ

Жыхары вёскі расстраляны ў 1942.

**ВАРАНЬКО (Воран) Марцін**, партызан, загінуў у 1943.

**КАЛЯГА Аляксей Паўлавіч.**

**КАЛЯГА Навум Паўлавіч.**

**КАЛЯГА Павел Рыгоравіч.**

**КАЛЯГА Уладзімір Ільіч.**

**КАЛЯГА Уладзімір Паўлавіч.**

ВЁСКА МАЦЕЕЎЦЫ

**МАЛАШ Уладзімір Васілевіч**, н. ў 1923, партызан атрада «Баявы», загінуў 17.5.1944 каля в. Вайдзені Вілейскага р-на Мінскай вобл. Пахаваны ў в. Атрубак.

**ЧАРНЯЎСКІ Васіль Мацвеевіч**, партызан бр. «Жалязняк», загінуў у 1943 каля г. Докшыцы.

ВЁСКА ПАЎДНЁВАЕ ГНЯЗДЗІЛАВА

**АРДЫНСКІ Анатоль Іосіфавіч**, загінуў у 1941.

**БАРОЎСКІ Уладзімір Уладзіміравіч**, арыштаваны і вывезены; далейшы лёс невядомы.

**ГІЛЬНІЧ Васіль В.**, расстраляны за сувязь з партызанамі ў 1943.

**КОВЕЛЬ Анатоль Рыгоравіч**, н. ў 1924, партызан бр. «Жалязняк», 16.9.1943 узарваў сябе разам з немцамі. Пахаваны ў в. Вітунічы.

**КОНАН Макар Андрэевіч**, н. ў 1923, партызан бр. «Жалязняк», загінуў 9.5.1944 каля в. Хацені Лагойскага р-на Мінскай вобл.

**МОДАЛЬ Іван Міхайлавіч**, партызан бр. «Жалязняк», прапаў без вестак у 1944.

**МОДАЛЬ Марыя Іванаўна**, расстраляна ў 1943 за сувязь з партызанамі.

**МОДАЛЬ Сяргей Аляксеевіч**, н. ў 1911, партызан бр. «Жалязняк», загінуў 11.12.1943.

**ПРАКУЛЕВІЧ Яўстафій Іосіфавіч**, расстраляны ў 1942.

**СКУРАТ Іван**, расстраляны ў 1943 за сувязь з партызанамі.

**СЯСІЦКАЯ Соф'я Пятроўна**, расстраляна ў 1943 за сувязь з партызанамі.

**СЯСІЦКІ Іван**, расстраляны за сувязь з партызанамі.

**СЯСІЦКІ Міхаіл Сямёнавіч**, арыштаваны і вывезены; далейшы лёс невядомы.

**ТАРГОНСКАЯ Галіна Сяргееўна**, партызанка бр. «Жалязняк», загінула ў 1943 каля г.п. Бягомль.

**ЧУЧМАН Дзмітрый Іванавіч**, партызан бр. «Жалязняк», прапаў без вестак у 1943.

ВЁСКА ПАЎНОЧНАЕ ГНЯЗДЗІЛАВА

**БЕДАРЫК Піліп Якаўлевіч**, н. ў 1925, партызан 5-га атрада бр. «Жалязняк», загінуў 4.6.1944.

**ВАРАБ'ЁЎСКІ Міхаіл Майсеевіч**, н. ў 1920, партызан 1-й Антыфашысцкай бр., прапаў без вестак 4.5.1944 у час прарыву блакады каля г.п. Ушачы Віцебскай вобл.

**ЖУК Пётр Мікалаевіч**, партызан бр. «Жалязняк», прапаў без вестак у 1944.

**КАЛЯГА Алена**, н. ў 1943, загублена ў кастрычніку 1943.

**КАЛЯГА Антон Іванавіч**, загублены ў кастрычніку 1943.

**КАЛЯГА Віталь Сцяпанавіч**, загублены ў кастрычніку 1943.

**КАЛЯГА Даніла Максімавіч**, н. ў 1918, партызан 5-га атрада бр. «Жалязняк», загінуў 9.10.1943 у Віцебскай вобл.

**КОВЕЛЬ Уладзімір Аляксеевіч**, н. ў 1922, з чэрвеня 1943 партызан 1-га атрада бр. «Жалязняк», загінуў 16.9.1943.

**КУЧКО Фёдар Антонавіч**, н. ў 1921, расстраляны ў 1943.

**ПЯТРОВІЧ Аляксандр Вікенцьевіч**, н. ў 1923, партызан 1-й Антыфашысцкай бр., загінуў 4.5.1944 у час прарыву блакады. Пахаваны ва Ушацкім р-не Віцебскай вобл.

ВЁСКА СЕЛІШЧА

**АБЫМАХА Аляксандр Васілевіч**, н. ў 1927, партызан бр. «Жалязняк», загінуў 14.11.1943 каля в. Мсціж Барысаўскага р-на Мінскай вобл. Пахаваны ў г. Докшыцы.

**ГІЛЬНІЧ Галіна Пятроўна**, н. ў 1936, расстраляна ў 1943.

**ГІЛЬНІЧ Ганна Антонаўна**, н. ў 1883, расстраляна ў 1943.

**ГІЛЬНІЧ Міхаіл Пятровіч**, н. ў 1932, расстраляны ў 1943.

**ГІЛЬНІЧ Пётр Пятровіч**, н. ў 1934, расстраляны ў 1943.

**КОНАН Мікалай Сямёнавіч**, арыштаваны і вывезены; далейшы лёс невядомы.

**КРЫПУЛЕВІЧ Піліп**, арыштаваны і вывезены ў Германію; далейшы лёс невядомы.

**РУСАКОВІЧ Анатоль Іосіфавіч**, н. ў 1926, партызан бр. «Жалязняк», загінуў 11.12.1943 у Барысаўскім р-не Мінскай вобл.

**ТАРГОНСКАЯ Вольга Міронаўна**, загублена ў турме Беразвечча ў г. Глыбокае Віцебскай вобл.

**ТАРГОНСКАЯ Ксенія Міронаўна**, загублена ў турме Беразвечча ў г. Глыбокае Віцебскай вобл.

**ТАРГОНСКАЯ Настасся Іванаўна**, загублена ў турме Беразвечча ў г. Глыбокае Віцебскай вобл.

## ПАРАФ'ЯНАЎСКІ СЕЛЬСАВЕТ

ВЁСКА АЗАРЦЫ (не існуе)

Жыхары вёскі спалены ў час карнай аперацыі 12.8.1943. Вёска не аднавілася.

**БОЖАЛКА Мікалай.**

**ВАЙЦЯХОВІЧ Альфонс**, яго жонка **Сцефанія**.

**ВЯЛІКІ Пётр**, яго жонка **Марыя** і 4 дзяцей.

**ВЯЛІКІ Сідар П.**, яго жонка **Сцепаніда Ф.** і сын **Павел**.

**ГРЫБОВІЧ Паўліна.**

**КОЗЕЛ Мяленцій А.**, яго жонка **Уліна** і дзеці: **Валянціна, Ганна, Настасся, Яніна**.

Помнік на месцы спаленай карнікамі в. Азарцы. 1979 г.

**КОЗЕЛ Стафан**, яго жонка **Юстына Ф.** і 2 дзяцей.

**НЕМКАЛОВІЧ Сяргей К.**

**НЕМКАЛОВІЧ Сяргей Мікалаевіч**, партызан бр. «Жалязняк», загінуў 13.9.1943 каля в. Кісялёўка.

**НЕМКАЛОВІЧ Таццяна А.**

**ПАРЦЯНКА Браніслаў.**

**ПЯНТКОЎСКІ Вацлаў.**

**ПЯНТКОЎСКІ Часлаў.**

ВЁСКА АЛЬХОЎКА (не існуе)

**МАКСІМОВІЧ Мікалай Васілевіч**, н. ў 1923, партызан бр. «Жалязняк», прапаў без вестак 1.6.1944.

**МІЦЬКО Зінаіда Георгіеўна**, н. ў 1924, загінула ў 1943.

**МІЦЬКО Іван Георгіевіч**, н. ў 1922, загінуў у 1943.

ВЁСКА БАЛТРАМЕЕЎЦЫ

**ГРОНСКІ Іосіф Феліксавіч**, н. ў 1914, партызан, загінуў 28.8.1942.

Помнік на месцы спаленай карнікамі в. Залатухі. 1980 г.

ВЁСКА ГЛУШКА (не існуе)

**КВАЧОНАК Пётр Іосіфавіч**, загінуў у 1943.

ВЁСКА ГРЫНЕЎШЧЫНА

**СЯСІЦКІ Іосіф Іосіфавіч**, н. ў 1923, партызан, загінуў 31.10.1943. Пахаваны ў г. Вілейка Мінскай вобл.

ВЁСКА ЗАЛАТУХІ (не існуе)

Жыхары вёскі спалены ў час карнай аперацыі 20.3.1943. Вёска не аднавілася.

**БУЙКО Адэля**, н. ў 1887.
**БУЙКО Іван Ігнатавіч**, н. ў 1939.
**БУЙКО Ядвіга Ігнатаўна**, н. ў 1925.
**БЯЛЕВІЧ Марыя**, н. ў 1892.
**ДРУШЧ Юстына Ігнатаўна**, н. ў 1912.
**КАСЦЕВІЧ Іван Іванавіч.**
**КЛЕМАНТОВІЧ Аляксандр**, н. ў 1864.
**КЛЕМАНТОВІЧ Настасся**, н. ў 1875.
**КЛЕМАНТОВІЧ Пётр Аляксандравіч**, н. ў 1905.
**ЛОКЦІК Адам Станіслававіч**, н. ў 1925.
**ЛОКЦІК Антон Казіміравіч**, н. ў 1901.
**ЛОКЦІК Ванда Казіміраўна**, н. ў 1940.
**ЛОКЦІК Вікенцій Станіслававіч.**
**ЛОКЦІК Іван Казіміравіч**, н. ў 1929.
**ЛОКЦІК Казімір**, н. ў 1901.
**ЛОКЦІК Лізавета Раймондаўна**, н. ў 1892.
**ЛОКЦІК Рэгіна Станіславаўна**, н. ў 1928.
**ЛОКЦІК Салюня Іосіфаўна**, н. ў 1890.
**ЛОКЦІК Станіслаў**, н. ў 1874.
**ЛОКЦІК Станіслаў Казіміравіч**, н. ў 1934.
**ЛОКЦІК Яўгенія Іосіфаўна**, н. ў 1928.
**МАКАРЭВІЧ Браніслаў Ігнатавіч**, н. ў 1912.
**МАКАРЭВІЧ Ігнат**, н. ў 1864.
**МАКАРЭВІЧ Эмілія**, н. ў 1872.
**МІЛЬКО Агафія**, н. ў 1895.
**МІЛЬКО Вера Іванаўна**, н. ў 1940.
**МІЛЬКО Іван Іосіфавіч**, н. ў 1896.
**МІЛЬКО Міхаіл Іосіфавіч**, н. ў 1894.
**МІХНОВІЧ Алена Іванаўна**, н. ў 1910.
**МІХНОВІЧ Іосіф Аляксандравіч**, н. ў 1939.
**МІХНОВІЧ Соф'я**, н. ў 1922.
**МІХНОВІЧ Тытус Аляксандравіч**, н. ў 1938.
**МІХНОВІЧ Эдуард**, н. ў 1933.
**МІХНОВІЧ Ядвіга**, н. ў 1905.
**НАРОВІЧ Вера**, н. ў 1926.
**РОЎДА Антон Антонавіч**, н. ў 1864.
**РОЎДА Ганна Антонаўна**, н. ў 1925.
**РОЎДА Разалія Антонаўна**, н. ў 1875.
**РУДЗІК Ірына**, н. ў 1922.
**ШЫЛЬКО Ірына Сямёнаўна**, н. ў 1932.
**ШЫЛЬКО Марыя Сямёнаўна**, н. ў 1926.
**ШЫЛЬКО Тэрэса Сямёнаўна**, н. ў 1934.

ВЁСКА ПАЛЯНЕ

**СТРЭМІНСКІ Франц Францавіч**, н. ў 1927, партызан бр. «Жалязняк», загінуў у 1943 каля г.п. Бягомль.

ВЁСКА ПАРАФ'ЯНАВА

Яўрэйскія сем'і, расстраляныя ў 1942
**АЛЬПІРОВІЧ** — 3 чал.
**АЛЬПІРОВІЧ** — 6 чал.
**АЛЬПІРОВІЧ** — 2 чал.
**БЯГУН** — 3 чал.
**БЕЛЬСКІ** — 4 чал.
**БЕЛЬЦЭХ** — 5 чал.
**ВАРФМАН** — 3 чал.
**ВЕЙНШТЭЙН** — 2 чал.
**ВЕЙСБЛОТ** — 2 чал.
**ГАРДОН** — 6 чал.
**ГЕЙДЭНСОН** — 5 чал.
**ГРОЗБІН** — 5 чал.
**ГРОЗБІН** — 6 чал.
**КАЦ** — 5 чал.
**КУГЕЛЬ** — 6 чал.

**КЛЯЧКО** – 2 чал.
**КУПЕРШТОХ**
**ЛЕВІТАН** – 6 чал.
**МАРКМАН** – 7 чал.
**МАРКМАН** – 6 чал.
**МАРКМАН** – 7 чал.
**МАРКМАН** – 7 чал.
**МЕЛЬЦЭР** – 4 чал.
**МУЛЬК** – 7 чал.
**РАФАЛЬСОН** – 3 чал.
**ФЕЙГЕЛЬСОН** – 4 чал.
**ФЕЛЬДЭРМАН** – 4 чал.
**ЧЭЧА Павел**, сакратар сельскага Савета, загублены ў 1941.
**ШЭГАЛЕВІЧ** – 4 чал.

ВЁСКА СВІРКІ

**БОЖАЛКА Станіслаў Іванавіч**, расстраляны ў 1943 у г. Вілейка Мінскай вобл.

**КРАТОВІЧ Ядвіга**, расстраляна ў 1942 у г. Докшыцы.

ВЁСКА СТРУКІ

**ЖДАНОВІЧ Іван Валяр'янавіч**, загублены ў 1944.

**ПАДДУБСКАЯ Марыя Уладзіміраўна**, загублена ў 1944.

**ПАДДУБСКІ Пётр Уладзіміравіч**, загублены ў 1944.

ВЁСКА ЦЕЛЯШЫ

**ГУЛЯШКА Стась Іосіфавіч**, н. ў 1924, партызан 1-й Антыфашысцкай бр., прапаў без вестак 4.5.1944 у час прарыву блакады.

**ДАМІНЕЎСКІ Канстанцін Іосіфавіч**, расстраляны ў турме Беразвечча ў г. Глыбокае Віцебскай вобл.

ВЁСКА ШАНТАРЫ (не існуе)

**ЛЯРСАН Юльян Баляслававіч**, н. ў 1925, партызан 1-й Антыфашысцкай бр., прапаў без вестак 4.5.1944 у час прарыву блакады.

ВЁСКА ЮЗАФОВА (не існуе)

**РАЖКЕВІЧ Сяргей Мікалаевіч**, н. ў 1923, партызан, загінуў 31.10.1943.

ВЁСКА ЮРКАЎШЧЫНА

**ВАЛАСЕВІЧ Міхаіл Герасімавіч**, расстраляны ў турме Беразвечча ў г. Глыбокае Віцебскай вобл.

**ПОРПЛІШЧАНСКІ СЕЛЬСАВЕТ**

ВЁСКА ВАРГАНЫ

**ПАЛЯНІН Аляксандр Васілевіч**, н. ў 1909, расстраляны ў 1944.

ВЁСКА ГРАБУЧАЕ

**АЛЬХІМЁНАК Пётр Сцяпанавіч**, н. ў 1922, партызан 1-й Антыфашысцкай бр., прапаў без вестак.

**ГАЙЧОНАК Пётр Іванавіч**, н. ў 1922, расстраляны ў 1943 у в. Лапліна.

**КАВАЛЕВІЧ Канстанцін Рыгоравіч**, н. ў 1914, партызан, загінуў у 1943.

**ПЕРХУРОВІЧ Сяргей Сцяпанавіч**, н. ў 1923 у в. Асонавічы, партызан 1-й Антыфашысцкай бр., прапаў без вестак 4.5.1944 у час прарыву блакады.

ВЁСКА ЛАПЛІНА

**БАНЬКОЎСКІ Уладзімір Пятровіч**, н. ў 1918, расстраляны за сувязь з партызанамі 18.2.1942.

ВЁСКА ПОРПЛІШЧА

**КАМІНСКІ Анатоль Сямёнавіч**, н. ў 1927, загінуў у 1943 каля в. Воўкава.

**ЛАЎЦЭВІЧ Агаф'я Іванаўна**, н. ў 1901, партызанка, загінула.

**ШЫРЭЙ Вячаслаў**, н. ў 1922, партызан 1-й Антыфашысцкай бр., прапаў без вестак 4.5.1944 у час прарыву блакады.

ВЁСКА ШАНТАРАЎШЧЫНА

**СІНІЦА Альбіна Клеменцеўна**, н. ў 1919, расстраляна ў 1941 у г. Докшыцы.

**СІТЦАЎСКІ СЕЛЬСАВЕТ**

ВЁСКА ДЗЯДКІ

**КУРДЗЕКА Пётр Іосіфавіч**, н. ў 1923, партызан 1-й Антыфашысцкай бр., загінуў 4.5.1944 у час прарыву блакады.

ВЁСКА ЗАБОРЦЫ

**КАНАВАЛЬЧЫК Вячаслаў Паўлавіч**, н. ў 1926, партызан 1-й Антыфашысцкай бр., загінуў 4.5.1944 у час прарыву блакады.

**САРОКА Іосіф**, партызан, загінуў 3.5.1944.

ВЁСКА КУРДЗЕКІ

**БУДЗІЧ Уладзімір**, н. ў 1920, расстраляны ў маі 1944 за сувязь з партызанамі ва ўрочышчы Барок Глыбоцкага р-на Віцебскай вобл.

ВЁСКА ЛІСАВІЧЫ

**ВОЛАХ Іван Іосіфавіч**, н. ў 1902, расстраляны ў маі 1944 за сувязь з партызанамі ва ўрочышчы Барок Глыбоцкага р-на Віцебскай вобл.

ВЁСКА МАКАРАВІЧЫ

Жыхары вёскі расстраляны за сувязь з партызанамі 15.2.1944.

**ГАЙЧОНАК Пётр Іванавіч**, загублены ў 1943.

**ГРЫЦКЕВІЧ Іосіф Іосіфавіч**, н. ў 1901.

**ПАЛЯНІН Аляксандр Васілевіч.**

**СКУРАТ Сцепаніда.**

**СТАДОЛЬНІК Баляслаў Палікарпавіч**, н. ў 1927.

**СТАДОЛЬНІК Марыя Палікарпаўна**, н. ў 1901.

НОВАЯ ВЁСКА

**ПЛЮТА Уладзімір Іванавіч**, н. ў 1918, дэпутат сельсавета, расстраляны ў 1942.

ВЁСКА ПАРЭЧЧА

Жыхары вёскі расстраляны як заложнікі каля в. Плiскі 29.4.1944.

**ГЯДРОВІЧ Чеслаў**, н. ў 1919.

**МАТЭЦКІ Адольф Іосіфавіч**, н. ў 1909.

**МАТЭЦКІ Франц Іосіфавіч**, н. ў 1909.

**ПАДЦЯРОБ Сяргей Міхайлавіч**, н. ў 1902.

**СТАНКЕВІЧ Баляслаў Іосіфавіч**, н. ў 1922.

**СТАНКЕВІЧ Генрых Браніслававіч**, н. ў 1896.

**СЦЕННІК Антон**, н. ў 1893.

**ЮЧКАВІЧ Аўгусцін Казіміравіч**, н. ў 1898.

ВЁСКА ПЛІСКІ

**ГЛЕЙЗАР Шлёма Залманавіч**, яго жонка **Ітка** і 3 дзяцей. Пахаваны ў в. Параф'янава.

**ГРЫГАРОВІЧ Аляксей Іосіфавіч**, н. ў 1910, загублены ў в. Сітцы.

**КАБАКОЎ Біёман Рафаловіч**, яго жонка **Сіма** і 2 дзяцей. Пахаваны ў в. Параф'янава.

**КАБАКОЎ Бэрка Рафаловіч**, яго жонка **Бэля** і 3 дзяцей. Пахаваны ў в. Параф'янава.

ВЁСКА СІТЦЫ

**МАТКЕВІЧ Адольф Іосіфавіч**, н. ў 1925, партызан 1-й Антыфашысцкай бр., прапаў без вестак 4.5.1944 у час прарыву блакады.

ВЁСКА СТАРАЕ СЯЛО

**МАКАРЭВІЧ Надзея Мікалаеўна**, н. ў 1895, расстраляна ў маі 1943.

**ШАМОВІЧ Станіслаў Дамінікавіч**, н. ў 1903, расстраляны ў маі 1944 за сувязь з партызанамі ва ўрочышчы Барок Глыбоцкага р-на Віцебскай вобл.

**ТУМІЛАВІЦКІ СЕЛЬСАВЕТ**

ВЁСКА БІРУЛІ

Жыхары вёскі загублены ў 1943.

**НОВІКАЎ Іван Іванавіч**, н. ў 1917, сувязны партызанскага атрада, загінуў у 1942.

**ФРАЛОЎ Міхаіл Фёдаравіч**, н. ў 1917, сувязны партызанскага атрада, загінуў у 1942.

**ХІЛЬКО Аляксандр Адамавіч**, н. ў 1909, партызан, загінуў у 1943.

**ХІЛЬКО Дар'я Пятроўна**, н. ў 1900, расстраляна ў 1942.

**ХІЛЬКО Дар'я Цітаўна.**

**ХІЛЬКО Дзяніс Ягоравіч**, н. ў 1880.

**ХІЛЬКО Іван Венядзіктавіч.**

**ХІЛЬКО Марыя Дзянісаўна.**

**ХІЛЬКО Пётр Іванавіч**, н. ў 1924, загінуў 10.6.1944.

**ХІЛЬКО Пётр Кандратавіч**, старшыня калгаса, загублены ў 1942.

**ХІЛЬКО Хрысціна**, загублена ў 1944.

ВЁСКА БОР (не існуе)

**АРЛОЎСКІ Іван Іванавіч**, н. ў 1921, партызан 1-й Антыфашысцкай бр., прапаў без вестак 4.5.1944 у час прарыву блакады.

ВЁСКА ВЕЦЯРЫ

Жыхары вёскі расстраляны ў 1942 у г. Докшыцы.

**АКУЛІЧ Віктар Сцяпанавіч**, н. ў 1925, з 16.8.1943 партызан 1-й Антыфашысцкай бр., загінуў 21.9.1943 у Барысаўскім р-не Мінскай вобл.

**АКУЛІЧ Мікалай Маркавіч**, н. ў 1924, партызан бр. імя Леніна, прапаў без вестак 9.5.1944.

**АКУЛІЧ Міхаіл Канстанцінавіч**, н. ў 1924, партызан бр. імя Леніна, прапаў без вестак 10.5.1944.

**АНАНІЧ Іосіф Пятровіч**, н. ў 1909, падпольшчык, расстраляны ў 1943 у г. Докшыцы.

**АНІКОВІЧ Аляксандр Канстанцінавіч**, н. ў 1923.

**АНІКОВІЧ Аляксей Канстанцінавіч**, н. ў 1923, партызан 1-й Антыфашысцкай бр., прапаў без вестак 4.5.1944 у час прарыву блакады.

**АНІКОВІЧ Іван Канстанцінавіч**, н. ў 1919.

**КАВАЛЕВІЧ Аляксандр Антонавіч**, н. ў 1920, падпольшчык, расстраляны ў 1943 у г. Докшыцы.

**КВАЧОНАК Пётр Іосіфавіч**, н. ў 1917, партызан бр. імя Леніна, загінуў 23.1.1944 каля в. Чарніца 1-я.

**КІШЭНЯ Васіль Фёдаравіч**, н. ў 1924, партызан бр. імя Леніна, прапаў без вестак 9.5.1944.

**КІШЭНЯ Іван Іванавіч**, н. ў 1911, падпольшчык, расстраляны ў 1943.

**КІШЭНЯ Іван Піліпавіч**, н. ў 1911.

**КІШЭНЯ Іван Рыгоравіч**, н. ў 1922, партызан 1-й Антыфашысцкай бр., прапаў без вестак 4.5.1944 у час прарыву блакады.

**КІШЭНЯ Уладзімір Мікалаевіч**, н. ў 1916.

**ЛАЎРЫНКОВІЧ Павел Іванавіч**, н. ў 1918, партызан, загінуў у 1943.

**ЛАЎРЫНКОВІЧ Сяргей Мікалаевіч**, н. ў 1926, партызан, загінуў у чэрвені 1942.

**ЛУБАЧКА Якаў Аляксандравіч**, н. ў 1912, падпольшчык, расстраляны ў 1943 у г. Докшыцы.

**МАЛЮЖАНЕЦ Пётр Ісакавіч**, н. ў 1906, партызан 1-й Антыфашысцкай бр., прапаў без вестак 4.5.1944 у час прарыву блакады.

**СКУРАТОВІЧ Франц Пятровіч**, н. ў 1920, партызан бр. імя ЦК КП(б)Б, загінуў 25.1.1944. Пахаваны ў г. Докшыцы.

**ШНІТКО Андрэй Сцяпанавіч**, н. ў 1915, падпольшчык, расстраляны ў 1943 у г. Докшыцы.

**ШНІТКО Іван Лявонцевіч**, н. ў 1906, падпольшчык, расстраляны ў 1943 у г. Докшыцы.

**ШНІТКО Іван Фёдаравіч**, н. ў 1901.

**ШНІТКО Мацвей Лявонцевіч**, н. ў 1913, сакратар сельскага Савета, сувязны партызанскага атрада, загінуў 27.2.1942.

**ШНІТКО Мацвей Фёдаравіч**, н. ў 1908.

**ШНІТКО Павел Сцяпанавіч**, н. ў 1915.

**ШЭВЕЛЬ Алена Іосіфаўна**, н. ў 1884.

**ШЭВЕЛЬ Алена Сідараўна**, н. ў 1885, загублена 7.5.1944.

**ШЭВЕЛЬ Антон Канстанцінавіч**, н. ў 1926, падпольшчык, расстраляны ў 1943 у в. Кублічы Ушацкага р-на Віцебскай вобл.

**ШЭВЕЛЬ Віктар Міхайлавіч**, н. ў 1911, сувязны партызанскага атрада, загінуў у снежні 1942.

**ШЭВЕЛЬ Дамітрый Міхайлавіч**, н. ў 1915, падпольшчык, расстраляны ў 1943 у г. Докшыцы.

**ШЭВЕЛЬ Руфіна Рыгораўна**, н. ў 1927, загублена 7.5.1944.

**ШЭВЕЛЬ Рыгор Раманавіч**, н. ў 1890, загублены 7.5.1944.

**ШЭВЕЛЬ Сяргей Канстанцінавіч**, лейтэнант, партызан, прапаў без вестак.

ВЁСКА ГІЧАНЦЫ

**ДЗЕМІДОВІЧ Пётр Васілевіч**, н. ў 1895, дэпутат сельскага Савета, падпольшчык, расстраляны ў 1943 у г. Докшыцы.

**КАНАШЫЦ Франц Адольфавіч**, расстраляны ў 1943.

**ПАРАФ'ЯНОВІЧ Іван Ігнатавіч**, н. ў 1900, падпольшчык, расстраляны ў 1943 у г. Докшыцы.

**САСНОЎСКІ Аляксей Лявонцевіч**, партызан, загінуў у 1943.

**САСНОЎСКІ Іван Ігнатавіч**, н. ў 1915, расстраляны ў 1942 у г. Докшыцы.

ВЁСКА ГОРНАВА

**СВАТОК Ціхан Ціханавіч**, н. ў 1911, загублены ў 1944.

ВЁСКА ДЗЕДЗІНА

**АНАНІЧ Іван Ігнатавіч**, н. ў 1909, загублены ў час карнай аперацыі 18.2.1944.

**АНІКОВІЧ Даніла Мацвеевіч**, н. ў 1907, сувязны партызанскай бр. імя ЦК КП(б)Б, загублены ў 1942 у г. Докшыцы.

**ГАМАНОВІЧ Мікалай Рыгоравіч**, н. ў 1931, расстраляны ў 1942.

**ГАМАНОВІЧ Рыгор Дамітрыевіч**, н. ў 1901, расстраляны ў 1942.

**ГРЫЦКЕВІЧ Іван**, н. ў 1904, загублены ў час карнай аперацыі 18.2.1944.

**ГРЫЦКЕВІЧ Ірына Мікітаўна**, н. ў 1909, загублена ў час карнай аперацыі 18.2.1944.

**ГУБАНАЎ Васіль Аляксандравіч**, н. ў 1918, партызан спецгрупы Чорнага, загінуў 9.5.1943 каля в. Чарнічка.

**ДАЙЛІДОВІЧ Васіль Мікалаевіч**, н. ў 1894, загублены ў час карнай аперацыі 18.2.1944.

**ДАЙЛІДОВІЧ Мікіта Л.**, н. ў 1865, загублены ў час карнай аперацыі 18.2.1944.

**ДРАЗДОВІЧ Браніслаў**, н. ў 1909, загублены ў 1943.

**КАВАЛЕВІЧ Алена Мікалаеўна**, н. ў 1937, расстраляна ў 1942.

**КАВАЛЕВІЧ Галіна Мікалаеўна**, н. ў 1927, расстраляна ў 1942.

**КАВАЛЕВІЧ Іван Апанасавіч**, н. ў 1910, сувязны партызанскай бр. імя ЦК КП(б)Б, расстраляны 27.10.1942 у г. Докшыцы.

**КАВАЛЕВІЧ Іван Сідаравіч**, н. ў 1906, партызан бр. імя ЦК КП(б)Б, загінуў 2.5.1944.

**КАВАЛЕВІЧ Іосіф Мікалаевіч**, н. ў 1922, партызан спецгрупы Чорнага, загінуў у Прыбалтыцы.

**КАВАЛЕВІЧ Міканор Апанасавіч**, загублены разам з жонкай і 2 дзецьмі ў 1942 у г. Докшыцы.

**КАВАЛЕВІЧ Пелагея Мікалаеўна**, н. ў 1930, загублена ў 1942.

**КАВАЛЕВІЧ Сцяпан Мікалаевіч**, н. ў 1922, партызан бр. імя ЦК КП(б)Б, загінуў 10.9.1943 у в. Тумілавічы.

**КАРНІЛОВІЧ Аляксандр Данілавіч**, н. ў 1922, загублены ў час карнай аперацыі 18.2.1944.

**КАРНІЛОВІЧ Герасім Ягоравіч**, н. ў 1893, загублены ў час карнай аперацыі 18.2.1944.

**КАРНІЛОВІЧ Даніла С.**, н. ў 1904, загублены ў час карнай аперацыі 18.2.1944.

**КАРНІЛОВІЧ Даям'ян Сямёнавіч**, н. ў 1906, партызан бр. імя ЦК КП(б)Б, памёр ад ран 30.5.1943. Пахаваны ў в. Афераўшчына Ушацкага р-на Віцебскай вобл.

**КАРНІЛОВІЧ Іван Данілавіч**, н. ў 1926, загублены ў час карнай аперацыі 18.2.1944.

**КАРНІЛОВІЧ Пётр Васілевіч**, партызан, загінуў у 1944.

**КАРНІЛОВІЧ Сафрон Васілевіч**, н. ў 1865, загублены ў час карнай аперацыі ў 1943.

**КАРНІЛОВІЧ Хрысціна**, н. ў 1874, загублена ў час карнай аперацыі ў 1943.

**КРОП Антон Іосіфавіч**, н. ў 1897, загублены ў час карнай аперацыі ў 1943.

**ПАДБЯРЭЗСКАЯ Марыя**, н. ў 1886, загублена ў 1942 у г. Докшыцы.

**ПАДБЯРЭЗСКІ Аляксандр Васілевіч**, н. ў 1920, партызан спецгрупы Чорнага, загінуў у Прыбалтыцы.

**ПАДБЯРЭЗСКІ Васіль М.**, н. ў 1883, загублены ў 1942 у г. Докшыцы.

**ПАДБЯРЭЗСКІ Іван Васілевіч**, н. ў 1904, загублены ў 1942 у г. Докшыцы.

**ПАДБЯРЭЗСКІ Іван Сямёнавіч**, н. ў 1918, партызан, загінуў у 1941.

**ПАДБЯРЭЗСКІ Мікалай Сямёнавіч**, н. ў 1922, партызан бр. імя ЦК КП(б)Б, загінуў у 1944 у Астравецкім р-не Гродзенскай вобл.

**ПЕТРАШКЕВІЧ Марта**, н. ў 1876, загублена ў час карнай аперацыі 18.2.1944.

**ПЕТРАШКЕВІЧ Мікалай Іосіфавіч**, н. ў 1924, партызан Чашніцкай бр. («Дубава»), загінуў у 1944 у Барысаўскім р-не Мінскай вобл.

**РАБЕЦ Юзэфа Лукінічна**, н. ў 1877, расстраляна ў час карнай аперацыі ў 1943.

**РАЧКОЎСКАЯ Ганна Апанасаўна**, н. ў 1904, расстраляна разам з 5-ю дзецьмі ў час карнай аперацыі ў 1943.

**РАЧКОЎСКАЯ Валянціна Цімафееўна**, н. ў 1938, расстраляна ў час карнай аперацыі ў 1943.

**РАЧКОЎСКАЯ Марыя Цімафееўна**, н. ў 1942, расстраляна ў час карнай аперацыі ў 1943.

**РАЧКОЎСКАЯ Ніна Цімафееўна**, н. ў 1937, расстраляна ў час карнай аперацыі ў 1943.

**РАЧКОЎСКАЯ Соф'я Цімафееўна**, н. ў 1940, расстраляна ў час карнай аперацыі ў 1943.

**РАЧКОЎСКІ Мікалай Цімафеевіч**, н. ў 1931, расстраляны ў час карнай аперацыі ў 1943.

**РАЧКОЎСКІ Пётр П.**, н. ў 1933, загублены ў час карнай аперацыі 18.2.1944.

**РАЧКОЎСКІ Пётр Савелевіч**, н. ў 1926, партызан, загінуў 25.6.1944.

**РАЧКОЎСКІ Уладзімір Савелевіч**, н. ў 1922, партызан бр. імя ЦК КП(б)Б, загінуў 1.9.1943 у г. Докшыцы.

**РАЧКОЎСКІ Цімафей Мікалаевіч**, н. ў 1904, загублены ў час карнай аперацыі 1943.

**РУДЗЬКО Андрэй Ігнатавіч**, н. ў 1873, загублены разам з 2-ма сынамі ў час карнай аперацыі ў 1943.

**РУДЗЬКО Аркадзь Андрэевіч**, н. ў 1936, загублены ў час карнай аперацыі ў 1943.

**РУДЗЬКО Іван Хрысакавіч**, н. ў 1892, сувязны партызанскай бр. імя Леніна, загінуў у 1943 у в. Чарнічка.

**РУДЗЬКО Мікалай Аляксандравіч**, партызан, загублены ў в. Дзедзіна ў час карнай аперацыі 18.2.1944.

**РУДЗЬКО Мікалай Мікалаевіч**, н. ў 1942, загублены ў час карнай аперацыі ў 1943.

**РУДЗЬКО Настасся Мікалаеўна**, н. ў 1914, загублена ў час карнай аперацыі ў 1943.

**РУДЗЬКО Пелагея Спірыдонаўна**, н. ў 1886, загублена ў час карнай аперацыі ў 1943.

**РУДЗЬКО Пётр Андрэевіч**, н. ў 1830, загублены ў час карнай аперацыі ў 1943.

**РУДЗЬКО Таццяна**, н. ў 1878, загублена ў час карнай аперацыі ў 1943.

**САВІЦКІ Іван**, н. ў 1888, разам з жонкай загублены ў час карнай аперацыі 18.2.1944.

**СЦЕННІК Вікенцій Іванавіч**, н. ў 1874, загублены ў час карнай аперацыі ў 1943.

**ХАЦЬКО Агаф'я**, н. ў 1870, загублена ў час карнай аперацыі ў 1943.

**ХАЦЬКО Мацвей Мікалаевіч**, н. ў 1894, загублены ў час карнай аперацыі ў 1943.

**ХАЦЬКО Нестар Халімонавіч**, разам з жонкай загублены ў час карнай аперацыі ў 1943.

**ХАЦЬКО Пётр Пятровіч**, н. ў 1921, партызан, прапаў без вестак у 1944.

**ЧАРНАМОРДЫ Яфім Мікалаевіч**, н. ў 1913, партызан бр. імя ЦК КП(б)Б, загінуў 19.5.1943. Пахаваны ў г. Докшыцы.

**ЧЫКУН Альбіна**, н. ў 1919, загублена ў час карнай аперацыі 18.2.1944.

**ШЫЛЁНАК Дзмітрый Якаўлевіч**, н. ў 1907, загублены ў 1942 у г. Докшыцы.

ВЁСКА ЗАРЭЧЧА (не існуе)

Жыхары вёскі загублены ў 1942.

**ПАРЦЯНКА Аляксандр Ягоравіч**.

**ПАРЦЯНКА Міхаіл Іванавіч**, н. ў 1912.

**ПАРЦЯНКА Ягор Дзмітрыевіч**.

**ПУХАЛЬСКІ Пётр Францавіч**.

**СВАТОК Пелагея Ягораўна**, н. ў 1905, загублена ў 1943.

ВЁСКА ЗАСЦЕНАК-РАЧНЫЯ

**ГУРСКІ Браніслаў Мартынавіч**, н. ў 1910, партызан бр. імя ЦК КП(б)Б, загінуў 18.8.1943. Пахаваны ў г. Докшыцы.

ВЁСКА СВАТКІ (не існуе)

**СВАТОК Дзям'ян Сяргеевіч**, н. ў 1909, загублены ў 1943 у в. Чарнічка.

**СВАТОК Іван Сяргеевіч., н. ў 1912, загублены ў 1943 у в. Чарнічка.**

**СВАТОК Пелагея Ягораўна**, н. ў 1905, загублена ў 1943.

ВЁСКА НЕСЦЕРАЎШЧЫНА

**АБУХОВІЧ Максім Лукіч**, загублены ў час карнай аперацыі летам 1943.

**АБУХОВІЧ Марыя Іосіфаўна**, н. ў 1911, загублена ў час карнай аперацыі «Кармаран» у красавіку 1944.

**АБУХОВІЧ Пётр Іосіфавіч**, н. ў 1903, падпольшчык, загублены ў маі 1942.

**АБУХОВІЧ Соф'я Іосіфаўна**, н. ў 1919, загублена ў час карнай аперацыі «Кармаран» у красавіку 1944.

**АСАНОВІЧ Іосіф Хасенавіч**, н. ў 1904, партызан, загінуў 28.9.1943 у Мядзельскім р-не Мінскай вобл.

**ВАСІЛЕВІЧ Акуліна**, разам з мужам і дачкой загублены 2.2.1943 у в. Рачныя.

**ВАСІЛЕВІЧ Апанас Міхайлавіч**, загублены ў 1943 у в. Камайск.

**ВАСІЛЕВІЧ Арцём Ігнатавіч**, загублены ў 1942.

**ВАСІЛЕВІЧ Ганна Раманаўна**, загублена ў 1943 у в. Камайск.

**ВАСІЛЕВІЧ Матрона Аляксандраўна**, загублена 2.2.1943 ў в. Рачныя.

**ВАСІЛЕВІЧ Мікалай Кузьміч**, н. ў 1916, з 1942 партызан бр. імя Даватара, загінуў у 1944 каля г.п. Астравец Гродзенскай вобл.

**ВАСІЛЕВІЧ Мікалай Ільянавіч**, н. ў 1918, сакратар сельскага Савета, партызан 2-га атрада бр. імя ЦК КП(б)Б, загінуў 20.5.1943 каля в. Чарнічка. Пахаваны ў г. Докшыцы.

**ВАСІЛЕВІЧ Міхаіл Арцёмавіч**, загублены ў 1943 у в. Камайск.

**ВАСІЛЕВІЧ Надзея Рыгораўна**, н. ў 1938, разам з бацькамі загублена 2.2.1943 у в. Рачныя.

**ВАСІЛЕВІЧ Рыгор Іосіфавіч**, разам з жонкай і дачкой загублены 2.2.1943.

**ВАСІЛЕВІЧ Рыгор Фёдаравіч**, н. ў 1913, сувязны партызанскага атрада, загублены 15.5.1942.

**ВАСІЛЕВІЧ Сцепаніда Лявонцеўна**, н. ў 1882, загублена ў 1943 у в. Камайск.

**ВАСІЛЕВІЧ Уладзімір Сямёнавіч**, н. ў 1920, партызан бр. імя Даватара, загінуў 20.5.1943 каля в. Чарнічка. Пахаваны ў г. Докшыцы.

**ВАСІЛЕВІЧ Фядора Міхайлаўна**, загублена ў в. Камайск.

**ВАСІЛЕВІЧ Юльян Сідаравіч**, загублены ў час карнай аперацыі «Кармаран» у маі 1944.

**КАСТРЫКІН Мітрафан М.**, н. ў 1911, сувязны партызанскага атрада, расстраляны 15.5.1942 у г. Докшыцы.

**НОВІК Настасся Піліпаўна**, н. ў 1916, загублена ў 1942 у в. Бабічы.

**ПАДБЯРЭЗСКІ Васіль Фёдаравіч**, загублены ў 1944 у г.п. Ушачы Віцебскай вобл.

**ПАДБЯРЭЗСКІ Ягор Фёдаравіч**, загублены ў 1944 у в. Рачныя.

**СВАТОК Павел Раманавіч**, н. ў 1922, з 5.7.1943 партызан бр. «Жалязняк», прапаў без вестак у чэрвені 1944 у час прарыву блакады.

**ХІЛЬКО Дар'я Цітаўна**, загублена ў 1944 у в. Бірулі.

**ХІЛЬКО Хрысціна**, загублена ў 1944 у в. Бірулі.

ВЁСКА ПЕРШАМАЙСК

**ГУШЧЫК Васіль Пятровіч**, н. ў 1896, загублены ў 1942 у г. Докшыцы.

**ГУШЧЫК Ісак Мікалаевіч**, н. ў 1897, загублены ў 1942 у г. Докшыцы.

**ГУШЧЫК Мікалай Ісакавіч**, н. ў 1921, партызан, загінуў 15.2.1944 у в. Рачныя. Пахаваны ў г. Докшыцы.

**ДАЙЛІДОВІЧ Мікалай Васілевіч**, н. ў 1931, загублены ў час карнай аперацыі летам 1944.

**ДАЙЛІДОВІЧ Надзея Васілеўна**, н. ў 1935, загублена ў час карнай аперацыі летам 1944.

**ДАЙЛІДОВІЧ Настасся Іосіфаўна**, н. ў 1907, загублена ў час карнай аперацыі летам 1944.

**ДАЙЛІДОВІЧ Нікіфар Васілевіч**, н. ў 1926, загублены ў час карнай аперацыі летам 1944.

**ЛАТКОВІЧ Васіль Іосіфавіч**, н. ў 1924, партызан бр. імя ЦК КП(б)Б, загінуў 23.12.1943 каля в. Горнава.

**ЛАТКОВІЧ Іосіф Васілевіч**, н. ў 1882, загублены ў маі 1942 у г. Докшыцы.

**ЛАТКОВІЧ Піліп Іванавіч**, н. ў 1896, загублены ў 1942 у г. Докшыцы.

**ЛАТКОВІЧ Рыгор Аляксеевіч**, н. ў 1906, падпольшчык, загублены 30.5.1942 у г. Докшыцы.

**ЛАТКОВІЧ Сцяпан Аляксеевіч**, падпольшчык, загублены 30.5.1942 у г. Докшыцы.

**ШПІКАТ Настасся Васілеўна**, н. ў 1886, загублена ў 1942 у г. Докшыцы.

**ШПІКАТ Таццяна Сямёнаўна**, н. ў 1910, загублена ў 1942 у г. Докшыцы.

**ШПІКАТ Уладзімір Фёдаравіч**, н. ў 1913, падпольшчык, загублены 30.5.1942 у г. Докшыцы.

**ШПІКАТ Ягор Фёдаравіч**, н. ў 1915, партызан 1-й Антыфашысцкай бр., прапаў без вестак 4.5.1944 у час прарыву блакады.

ВЁСКА ПІШЧАЛЁЎКА (не існуе)

**АЎЛАСЕВІЧ Матруна Іванаўна**, н. ў 1902, спалена ў час карнай аперацыі 15.2.1944 у в. Рачныя.

**ГМЫРАК Сяргей Іванавіч**, н. ў 1917, расстраляны ў 1944 у в. Першамайск.

ВЁСКА РАЧНЫЯ

**АНІКОВІЧ Сцепаніда Пратасаўна**, загублена ў час карнай аперацыі 2.2.1943.

**АПАНАСЕВІЧ Аляксандр Сяргеевіч**, н. ў 1935, загублены ў час карнай аперацыі 15.2.1944.

**АПАНАСЕВІЧ Віктар Сяргеевіч**, загублены ў 1942.

**АПАНАСЕВІЧ Еўдакія Амбросаўна**, загублена ў час карнай аперацыі 2.2.1943.

**АЎЛАСЕВІЧ Іван Багданавіч**, н. ў 1923, партызан бр. імя ЦК КП(б)Б, загінуў у лютым 1943.

**АЎЛАСЕВІЧ Марыя Іванаўна**, загублена ў час карнай аперацыі 15.2.1944.

**АЎЛАСЕВІЧ Соф'я Міхайлаўна**, н. ў 1942, загублена ў час карнай аперацыі 15.2.1944.

**ВАСІЛЕВІЧ Іван Ануфрыевіч**, н. ў 1900, загублены ў час карнай аперацыі 2.2.1943.

**ВАСІЛЕВІЧ Матруна Аляксандраўна**, н. ў 1898, загублена ў час карнай аперацыі 15.2.1944.

**ВЫСОЦКІ Аляксандр Вікенцевіч**, загублены ў 1943.

**ВЫСОЦКІ Леанард Вікенцевіч**, загублены ў 1943.

**ГМЫРАК Міхаіл Сцяпанавіч**, н. ў 1940, загублены ў час карнай аперацыі 2.2.1943.

**ГМЫРАК Фёкла Піліпаўна**, н. ў 1884, загублена ў 1942.

**ДАЙЛІДОВІЧ Алена Іосіфаўна**, загублена ў час карнай аперацыі ў лютым 1944.

**ДАЙЛІДОВІЧ Юлія Багданаўна**, н. ў 1919, загублена ў час карнай аперацыі ў лютым 1944.

**ДРАЗДОВІЧ Міхаіл**, н. ў 1937, загублены ў час карнай аперацыі 2.2.1943.

**ДРАЗДОВІЧ Настасся Мікалаеўна**, н. ў 1894, загублена ў час карнай аперацыі ў лютым 1944.

**ДРАЗДОВІЧ Соф'я**, н. ў 1882, загублена ў час карнай аперацыі ў лютым 1944.

**ДРАЗДОВІЧ Усцінія**, н. ў 1880, загублена ў час карнай аперацыі ў лютым 1944.

**КАЗАЧОНАК Александрына Данілаўна**, н. ў 1905, загублена ў час карнай аперацыі 15.2.1944.

**КАЗАЧОНАК Анісся Сцяпанаўна**, н. ў 1897, загублена ў час карнай аперацыі 15.2.1944.

**КАЗАЧОНАК Зінаіда Цімафееўна**, н. ў 1940, загублена ў час карнай аперацыі 2.2.1943.

**КАЗАЧОНАК Міхаіл Андрэевіч**, н. ў 1921, партызан бр. імя Даватара, загінуў 18.12.1943 у Астравецкім р-не Гродзенскай вобл.

**КАЗАЧОНАК Марк Сафронавіч**, н. ў 1894, загублены за сувязь з партызанамі ў 1943 у г. Докшыцы.

**КАЗАЧОНАК Марыя Цімафееўна**, н. ў 1941, загублена ў час карнай аперацыі 2.2.1943.

**КАЗАЧОНАК Надзея Цімафееўна**, н. ў 1936, загублена ў час карнай аперацыі 2.2.1943.

**КАЗАЧОНАК Настасся Піліпаўна**, н. ў 1886, загублена ў час карнай аперацыі 2.2.1943.

**КАЗАЧОНАК Наталля Піліпаўна**, загублена ў час карнай аперацыі 2.2.1943.

**КАЗАЧОНАК Цімафей Давыдавіч**, н. ў 1916, загублены ў час карнай аперацыі 2.2.1943.

**КАНДРАТОВІЧ Марыя Антонаўна**, н. ў 1941, загублена ў час карнай аперацыі 2.2.1943.

**КАРНІЛОВІЧ Мікалай Іванавіч**, н. ў 1921, партызан бр. імя Даватара, загінуў у верасні 1943 у Мядзельскім р-не Мінскай вобл.

**КАРНІЛОВІЧ Цімафей Раманавіч**, загублены ў час карнай аперацыі 15.2.1944.

**ЛЕБЕДЗЕЎ Браніслаў Амуратавіч**, н. ў 1919, партызан бр. імя ЦК КП(б)Б, загінуў 8.5.1943.

**ПАДБЯРЭЗСКАЯ Вінадора Ціханаўна**, н. ў 1873, загублена ў 1943.

**ПАДБЯРЭЗСКАЯ Наталля Міхайлаўна**, н. ў 1892, загублена ў час карнай аперацыі ў лютым 1944.

**ПАДБЯРЭЗСКАЯ Праскоўя Маісееўна**, загублена ў час карнай аперацыі ў лютым 1944.

**ПАДБЯРЭЗСКАЯ Усцінія**, загублена ў час карнай аперацыі ў лютым 1944.

**ПАДБЯРЭЗСКІ Васіль Сцяпанавіч**, н. ў 1918, загублены ў час карнай аперацыі ў лютым 1944.

**ПАДБЯРЭЗСКІ Іван Паўлавіч**, н. ў 1910, партызан бр. імя ЦК КП(б)Б, загінуў 30.6.1944 ва Ушацкім р-не Віцебскай вобл.

**ПАДБЯРЭЗСКІ Лукаш Юр'евіч**, н. ў 1870, загублены ў час карнай аперацыі ў лютым 1944.

**ПАДБЯРЭЗСКІ Майсей Тарасавіч**, н. ў 1875, загублены ў час карнай аперацыі ў лютым 1944.

**ПАДБЯРЭЗСКІ Сцяпан Піліпавіч**, н. ў 1882, загублены ў час карнай аперацыі 2.2.1943.

**ПАДБЯРЭЗСКІ Сяргей Пятровіч**, н. ў 1920, партызан спецгрупы бр. «Жалязняк», загінуў у 1944 у г. Мінск.

**ПРАЦУКЕВІЧ Ананій Сіманавіч**, н. ў 1860, загублены ў 1944.

**ПРАЦУКЕВІЧ Вольга Лявонцеўна**, н. ў 1900, загублена ў час карнай аперацыі ў лютым 1944.

**ПРАЦУКЕВІЧ Дар'я Іосіфаўна**, н. ў 1900, загублена ў час карнай аперацыі ў лютым 1944.

**ПРАЦУКЕВІЧ Пелагея**, н. ў 1885, загублена ў 1944.

**ПРАЦУКЕВІЧ Таццяна Казіміраўна**, н. ў 1892, загублена ў час карнай аперацыі ў лютым 1944.

**ПЯЦЬКО Аўдоцця Іванаўна**, н. ў 1860, загублена ў час карнай аперацыі 2.2.1943.

**ПЯЦЬКО Ганна Аляксандраўна**, н. ў 1901, загублена ў час карнай аперацыі 15.2.1944.

**ПЯЦЬКО Еўдакія**, загублена ў час карнай аперацыі 2.2.1943.

**ПЯЦЬКО Іван Ануфрыевіч**, н. ў 1903, загінуў у 1942 у турме Беразвечча ў г. Глыбокае Віцебскай вобл.

**ПЯЦЬКО Рыгор Дамітрыевіч**, н. ў 1930, загублены ў 1944 ў в. Горнава.

**ПЯЦЬКО Сяргей Васілевіч**, н. ў 1892, загублены ў час карнай аперацыі 15.5.1944.

**РУДЗЬКО Настасся Мікалаеўна**, н. ў 1914, загублена разам з сынам у час карнай аперацыі 15.2.1944.

**РУДЗЬКО Мікалай Мікалаевіч**, н. ў 1943, загублены ў час карнай аперацыі 15.2.1944.

**РУДЗЬКО Сямён Маркавіч**, н. ў 1917, партызан, загінуў у 1943.

**ХІЛЬКО Настасся**, загублена ў час карнай аперацыі 2.2.1943.

**ШУЛЬГАТ Сцепаніда Ціханаўна**, н. ў 1886, загублена ў час карнай аперацыі 2.2.1943.

**ЯЦКЕВІЧ Васіль Фёдаравіч**, н. ў 1907 у в. Рачныя, загублены ў час карнай аперацыі 2.2.1943.

ВЁСКА СТАРАСЕЛЛЕ

Жыхары вёскі расстраляны ў час карнай аперацыі ў 1943.

**АБУХОВІЧ Максім Лук'янавіч**, н. ў 1923, партызан бр. імя ЦК КП(б)Б, прапаў без вестак 24.5.1943.

**АПАНАСЕВІЧ Іван Сямёнавіч**, н. ў 1914, сувязны партызанскай бр. імя ЦК КП(б)Б, загінуў 25.5.1942 у в. Старына.

**АПАНАСЕВІЧ Рыгор Іванавіч**, н. ў 1897, партызан, загінуў у лютым 1943.

**АПАНАСЕВІЧ Савелій Трафімавіч**, н. ў 1906.

**БАРАНАЎ Аляксей Канстанцінавіч**, н. ў 1891.

**ВАСІЛЕВІЧ Даніла Ануфрыевіч**, н. ў 1899, расстраляны ў 1943 у в. Горнава.

**ВАСІЛЕВІЧ Ірына Антонаўна**, н. ў 1903, расстраляна ў в. Горнава.

**ВАСІЛЕВІЧ Марыя Данілаўна**, н. ў 1936, расстраляна ў в. Горнава.

**ВАСІЛЕВІЧ Юлія Данілаўна**, н. ў 1933, расстраляна ў в. Горнава.

**ГМЫРАК Іван Несцеравіч**.

**ГМЫРАК Іван Спірыдонавіч**.

**ГМЫРАК Спірыдон Іванавіч**, н. ў 1891.

**ЗАХАРЭВІЧ Андрэй Аляксеевіч**, н. ў 1911, партызан бр. імя ЦК КП(б)Б, загінуў у 1943.

**КАРНІЛОВІЧ Міхаіл Спірыдонавіч**, н. ў 1894.

**КУРЭЦ Астап Пятровіч**, н. ў 1916, партызан бр. імя ЦК КП(б)Б, расстраляны ў 1943 у г. Докшыцы.

**МАЛАШОНАК Павел Мацвеевіч**, н. ў 1897, з 1942 сувязны партызанскай бр. «Жалязняк», загінуў у 1944.

**МАЛАШОНАК Хрысанф Арсенцевіч**, н. ў 1918, партызан бр. імя ЦК КП(б)Б, прапаў без вестак 24.5.1943.

ВЁСКА СТАРЫНА

Жыхары вёскі расстраляны ў час карнай аперацыі ў лютым 1944.

**ВЫСОЦКАЯ Вікенція**, н. ў 1917, загублена разам з сынам у час карнай аперацыі ў 1943.

**КАВАЛЁВА Юлія Маркаўна**, н. ў 1896.

**КАВАЛЁЎ Анісім Дамітрыевіч**, н. ў 1886.

**КАВАЛЁЎ Нестар Данілавіч**, н. ў 1884.

**КАВАЛЁЎ Павел Нестаравіч**, н. ў 1924.

**МАЛАШОНАК Марыя**, н. ў 1939.

**МАЛАШОНАК Настасся**, н. ў 1893, расстраляна ў в. Горнава.

**МАЛАШОНАК Пётр Сідаравіч**, н. ў 1924, партызан бр. імя Даватара, загінуў у 1943 каля в. Горнава.

**МАРКОВІЧ Майсей Дарафеевіч**, н. ў 1869.

**МІКІЦЕВІЧ Мікалай Аляксеевіч**, н. ў 1913, партызан бр. імя Даватара, загінуў у 1943 каля в. Горнава.

**МІКІЦЕВІЧ Сяргей Аляксеевіч**, н. ў 1921, партызан бр. імя Даватара, загінуў у 1943 каля в. Таргуны.

**ПАДЦЯРОБ Ірына**, н. ў 1863.

**ПАРЦЯНКА Адольф Адольфавіч**, н. ў 1898, яго жонка **Адольфа** і 3 дзяцей загублены ў час карнай аперацыі ў лютым 1943.

**ПАРЦЯНКА Баляслаў Адольфавіч**, н. ў 1904, яго жонка **Баляслава** і 3 дзяцей загублены ў час карнай аперацыі ў лютым 1943.

**ПАРЦЯНКА Браніслава**, н. ў 1912, разам з 4 дзецьмі загублены ў час карнай аперацыі ў лютым 1943.

**САКОВІЧ Прохар Навумавіч**, н. ў 1908, загублены ў 1942 у г. Докшыцы.

**ХІЛЬКО Марк Герасімавіч**, н. ў 1862.

**ХІЛЬКО Хрысціна**, загублена ў 1942.

ВЁСКА СЦЕНКА

Жыхары вёскі загублены ў час карнай аперацыі 15.2.1944.

**АКУЛІЧ Уладзімір Фёдаравіч**, н. ў 1921, партызан бр. імя ЦК КП(б)Б, загінуў 30.5.1944.

**АПАНАСЕВІЧ Мікалай Данілавіч**, н. ў 1915, партызан бр. імя ЦК КП(б)Б, загінуў у лютым 1943 каля в. Чарніца.

**АПАНАСЕВІЧ Мікалай І.**, н. ў 1917.

**АПАНАСЕВІЧ Міхаіл Іванавіч**, н. ў 1923, партызан бр. імя ЦК КП(б)Б, загінуў каля в. Гічанцы. Пахаваны ў г. Докшыцы.

**АПАНАСЕВІЧ Рыгор Ісакавіч**, н. ў 1905, партызан бр. імя ЦККП(б)Б, прапаў без вестак 1.5.1944 у час прарыву блакады.

**ГАМАНОВІЧ Вольга Пятроўна**, н. ў 1914, загублена разам з 2 дочкамі.

**ГАМАНОВІЧ Марыя Мікалаеўна**, н. ў 1934.

**ГАМАНОВІЧ Мікалай Данілавіч**, н. ў 1909, партызан бр. імя ЦК КП(б)Б, прапаў без вестак 10.5.1944 у час прарыву блакады.

**ГАМАНОВІЧ Надзея Мікалаеўна**, н. ў 1934.

**ГАМАНОВІЧ Сяргей Нікіфаравіч**, н. ў 1921, партызан, загінуў у 1943.

**ГАМАНОВІЧ Сямён Данілавіч**, н. ў 1922, расстраляны летам 1943 у в. Беразіно.

М.Дз.Бажок.

**ГАМАНОВІЧ Сяргей Мікалаевіч**, н. ў 1922.

**ГМЫРАК Алена Аляксандраўна**, н. ў 1938.

**ГМЫРАК Васіль Максімавіч**, н. ў 1909.

**ГМЫРАК Васіль Цітавіч**, н. ў 1905, расстраляны ў час карнай аперацыі ў лютым 1943.

**ГМЫРАК Міхаіл Аляксандравіч**, н. ў 1940.

**ГМЫРАК Настасся Сцяпанаўна**, н. ў 1883.

**ГМЫРАК Пётр Сцяпанавіч**, н. ў 1903.

**ГМЫРАК Тэкля**.

**ДАЙЛІДОВІЧ Ілья Яфімавіч**, загублены 14.1.1943.

**ДАЙЛІДОВІЧ Мікалай Іванавіч**, н. ў 1923.

**ДАЙЛІДОВІЧ Пётр Рыгоравіч**, н. ў 1905, загублены ў час карнай аперацыі «Котбус» у маі 1943.

**ДАЙЛІДОВІЧ Уладзімір Несцеравіч**, н. ў 1926, загублены ў час карнай аперацыі ў лютым 1943.

**ДАЙЛІДОВІЧ Фёкла Максімаўна**, н. ў 1880, загублена ў час карнай аперацыі ў лютым 1943.

**КАЗАЧОНАК Аляксандр Міканоравіч**, н. ў 1906 у в. Вецяры, загублены ў 1943 у в. Першамайск.

**КАЗАЧОНАК Аўгіння Сідараўна**.

**КАЗАЧОНАК Наталля Ільінічна**, н. ў 1876.

**КАЗАЧОНАК Наталля Сідараўна**.

**КАЗАЧОНАК Пётр Сідаравіч**, загублены ў красавіку 1943.

**КАЗАЧОНАК Пётр Фёдаравіч**, н. ў 1892.

**КАЗАЧОНАК Ціт Мікалаевіч**, н. ў 1874.

**КАЗАЧОНАК Ціхан**.

**КАЗАЧОНАК Яўгенія Ільінічна**, н. ў 1872, загублена ў час карнай аперацыі ў лютым 1943.

**ПАДБЯРЭЗСКІ Васіль Фядотавіч**, н. ў 1910, загублены ў час карнай аперацыі ў лютым 1943.

**ПАДБЯРЭЗСКІ Ягор Фядотавіч**, н. ў 1908, загублены ў час карнай аперацыі ў лютым 1943.

**ПЯЦЬКО Васіль Максімавіч**, партызан, загінуў у 1943.

**ПЯЦЬКО Сяргей Сяргеевіч**, н. ў 1924, партызан бр. імя ЦК КП(б)Б, загінуў 4.8.1943 каля в. Рачныя. Пахаваны ў г. Докшыцы.

**СІНЦА Ганна**, н. ў 1877, загублена ў час карнай аперацыі ў лютым 1943.

**СІНЦА Леанід Васілевіч**, н. ў 1906, загублены ў час карнай аперацыі ў лютым 1943.

**СІНЦА Мікіта Карпавіч**, н. ў 1868, загублены ў час карнай аперацыі ў лютым 1943.

**ЮДЗЁНАК Васіль Максімавіч**, н. ў 1908, партызан бр. імя ЦК КПБ(б)Б, прапаў без вестак 24.5.1943 у час прарыву блакады.

ВЁСКА ТАРГУНЫ

**БАЖОК Міхаіл Дзям'янавіч**, н. ў 1912, дэпутат раённага Савета, расстраляны 30.5.1942 у г. Докшыцы.

**БЕЛЬСКІ Іван Пятровіч**, н. ў 1924, партызан бр. імя ЦК КП(б)Б, загінуў у 1944 каля в. Петушкі.

**ВАРАНКОВІЧ Іван Дзям'янавіч**, н. ў 1893, расстраляны ў 1942.

**ДАНІЛОВІЧ Фёдар Мартынавіч**, н. ў 1912, падпольшчык, расстраляны ў 1943 у г. Докшыцы.

**ДОРЦ Марыя Пятроўна**, н. ў 1908, расстраляна ў 1942 у г. Докшыцы.

**ДОРЦ Пётр Рыгоравіч**, н. ў 1901, расстраляны ў 1942 у г. Докшыцы.

**КАЛЯГА Аляксандр Іванавіч**, н. ў 1925, расстраляны ў 1943 у г. Докшыцы.

**КАЛЯГА Іван Іванавіч**, н. ў 1918, партызан бр. імя ЦК КП(б)Б, загінуў 25.2.1943.

**КАЛЯГА Настасся Дзям'янаўна**, н. ў 1899, расстраляна ў 1942 у г. Докшыцы.

**КАЛЯГА Пётр Іванавіч**, н. ў 1920, партызан 1-й Антыфашысцкай бр., прапаў без вестак 4.5.1944 у час прарыву блакады.

**КАЛЯГА Станіслаў Рыгоравіч**, н. ў 1917, партызан бр. імя ЦК КП(б)Б, загінуў 9.2.1944 каля в. Рамжына.

**КАРАЛЕВІЧ Ігнат Міхайлавіч**, н. ў 1890, расстраляны ў маі 1942 у г. Докшыцы.

**МАЛЮЖАНЕЦ Антон Арцёмавіч**, н. ў 1886, расстраляны ў 1942 у г. Докшыцы.

**МАЛЮЖАНЕЦ Антон Ігнатавіч**, н. ў 1920, партызан бр. імя ЦК КП(б)Б, загінуў 1.3.1944 каля в. Петушкі.

**МАЛЮЖАНЕЦ Васіль Васілевіч**, н. ў 1921, партызан бр. імя ЦК КП(б)Б, загінуў у 1942.

**МАЛЮЖАНЕЦ Ганна Іванаўна**, н. ў 1921, партызанка, загінула ў 1944 у г.п. Ушачы Віцебскай вобл.

**МАЛЮЖАНЕЦ Канстанцін Нікіфаравіч**, н. ў 1920, партызан, загінуў 3.5.1944.

**МАЛЮЖАНЕЦ Настасся Пятроўна**, н. ў 1920, дэпутат абласнога Савета, падпольшчыца, расстраляна 27.2.1942 у г. Докшыцы.

**МАЛЮЖАНЕЦ Пётр Еўдакімавіч**, н. ў 1898, падпольшчык, расстраляны 27.2.1942 у г. Докшыцы.

**МАЛЮЖАНЕЦ Сяргей Пятровіч**, н. ў 1921, падпольшчык, расстраляны 30.5.1942 у г. Докшыцы.

**МАСКАЛЁНАК Антон Антонавіч**, н. ў 1914, партызан 1-й Антыфашысцкай бр., прапаў без вестак 4.5.1944 у час прарыву блакады.

**МАСКАЛЁНАК Павел Мікалаевіч**, н. ў 1922, падпольшчык, расстраляны ў 1942.

**НАЙДЗЯНОВІЧ Аляксандр Рыгоравіч**, н. ў 1923, партызан 1-й Антыфашысцкай бр., загінуў у 1944 ва Ушацкім р-не Віцебскай вобл.

**НАЙДЗЯНОВІЧ Андрэй Лявонцевіч**, н. ў 1922, партызан бр. імя Леніна, прапаў без вестак 9.5.1944.

**СПІЧОНАК Васіль Раманавіч**, н. ў 1883, расстраляны ў 1942 у г. Докшыцы.

**ТРУС Павел Пятровіч**, н. ў 1905, расстраляны ў 1943 у г. Докшыцы.

**ТРУС Юльян Антонавіч**, н. ў 1913, партызан бр. імя ЦК КП(б)Б, загінуў 1.3.1944 каля в. Пятушкі.

**ХІЛЬКО Мікіта Халімонавіч**, н. ў 1900, партызан бр. імя ЦК КП(б)Б, загінуў у Глыбоцкім р-не Віцебскай вобл.

**ШЭВЕЛЬ Юльян Канстанцінавіч**, н. ў 1900, падпольшчык, расстраляны ў 1943 у г. Докшыцы.

ВЁСКА ТРАСЦЯНІЦА

**АБУЗОВІЧ Марыя Браніславаўна**, н. ў 1907, загублена ў 1944.

**БЕЗУКЛАДНІКАВА Фядора Паўлаўна**, партызанка 3-га атрада бр. імя ЦК КП(б)Б, загінула ў снежні 1943 каля ст. Обаль Шумілінскага р-на Віцебскай вобл.

ВЁСКА ТУМІЛАВІЧЫ

Жыхары вёскі загублены ў час карнай аперацыі ў снежні 1943.

**КАВАЛЁВА** (дзявочае прозвішча **СІНІЦА**) **Соф'я Пятроўна**, н. ў 1923, загублена за сувязь з партызанамі ў снежні 1943.

**КАВАЛЁЎ Віктар Аляксандравіч**, н. ў 1922, загублены за сувязь з партызанамі ў снежні 1943.

**КАВАЛЁЎ Іван Сямёнавіч**, загінуў у 1943.

**КОЎЗАН Павел Іосіфавіч**, н. ў 1908.

**ЛЕМЕШ Гелена Іванаўна**, загублена ў час карнай аперацыі «Кармаран» у маі 1944.

**МАРКОВІЧ Аляксандр Лук'янавіч**, н. ў 1924, партызан, загінуў 10.12.1942 пры падрыве варожага эшалона ў Віцебскай вобл.

**МАРКОВІЧ Андрэй Архіпавіч.**

**МАРКОВІЧ Вольга Мікалаеўна.**

**МАРКОВІЧ Лук'ян Маркавіч.**

**МАРКОВІЧ** (прозвішча па мужу **ВАРФАЛАМЕЕВА**) **Настасся Лук'янаўна.**

**МАРКОВІЧ Уладзімір Андрэевіч**, н. ў 1924, партызан бр. імя ЦК КП(б)Б, загінуў 30.10.1944.

**МАРКОВІЧ Яўген Лукіч**, н. ў 1923.

**ПАРЦЯНКА Варвара Юльянаўна**, н. ў 1908.

**ПАЎЛОЎСКІ Сідар.**

**ПЕТРАШОНАК Іосіф**, н. ў 1889, загублены за сувязь з партызанамі.

**САСНОЎСКІ Аляксей А.**, н. ў 1891.

**ХАДАСЕВІЧ Адольф**, загублены ў 1943 за падрыў танка.

**ХАДАСЕВІЧ Камілія Ф.**, н. ў 1886.

**ХАДАСЕВІЧ Ю.Л.**

**ХАДАСЕВІЧ Юзефа Іосіфаўна.**

**ШНІТКО Агрыпіна Фёдараўна**, н. ў 1886, загублена ў маі 1944 у в. Чарнічка.

**ШЭКА Іван Пятровіч**, н. ў 1888.

**ШЭКА Нікіфар Пратасавіч**, н. ў 1887.

**ШЭКА Якаў Ягоравіч**, н. ў 1889.

ВЁСКА ЧАРНІЧКА

**ПАРЦЯНКА Аляксандр Ягоравіч**, н. ў 1924, падпольшчык, загублены ў маі 1942.

**ПАРЦЯНКА Мікалай Васілевіч**, н. ў 1925, партызан бр. імя ЦК КП(б)Б, загінуў у 1944.

**ПАРЦЯНКА Ягор Іосіфавіч**, н. ў 1897, падпольшчык, загублены ў маі 1942.

**ШНІТКО Аксіння Пятроўна**, н. ў 1860, загублена ў маі 1944.

**ШНІТКО Аляксандр Канстанцінавіч**, н. ў 1908 у в. Вялікая Міхайлаўшчына, партызан, прапаў без вестак у ліпені 1944.

**ШНІТКО Аркадзій Герасімавіч**, н. ў 1923, партызан бр. імя ЦК КП(б)Б, загінуў 23.6.1943 каля в. Рачныя.

ВЁСКА ШАЛАШЫ

**АНІКОВІЧ Васіль Піліпавіч**, партызан бр. імя ЦК КП(б)Б, загінуў у 1943.

**АНІКОВІЧ Іосіф Ігнатавіч**, загублены ў 1944.

**АНІКОВІЧ Сцепаніда Мацвееўна**, н. ў 1885, загублена ў 1943.

**АНІКОВІЧ Якаў Уласавіч**, загублены ў 1944.

**БЕЛЬСКІ Станіслаў Іванавіч**, загублены ў 1944 у г. Докшыцы.

**КАЖАМЯЧОНАК Уладзімір**, н. ў 1922, расстраляны за сувязь з партызанамі 14.5.1942.

**КАЗАЧОНАК Васіль Піліпавіч**, н. ў 1923, партызан бр. імя ЦК КП(б)Б, расстраляны 14.5.1942 у г. Докшыцы.

**КВІНТА Станіслаў**, загублены ў 1944.

**ХІЛЬКО Іван Рыгоравіч**, н. ў 1926, падпольшчык, загублены ў снежні 1943.

**ХАДАСЕВІЧ К.Л.**, загублены ў час карнай аперацыі ў снежні 1943.

**ЧАРВІНСКІ Лука Сямёнавіч**, н. ў 1882, загублены ў 1944.

## Мірныя жыхары яўрэйскай нацыянальнасці — ахвяры фашысцкага тэрору

**ГОРАД ДОКШЫЦЫ**

БАРЫСАЎСКАЯ ВУЛІЦА

**АЛОЙ** і яго сям'я.
**АЛОЙ Кальман-Вольф.**
**ВАЛФОВІЧ**, яго жонка і 3 дзяцей.
**ВАЛФОВІЧ Міхаіл.**
**ВОЛЬТ Шлома.**
**ВОНТ Малька.**
**ВОНТ Рахіль.**
**ГІТЛІН Іона.**
**ГІТЛІН Хайм.**
**ГІТЛІНА Песія.**
**ГІТЛІНА Ханна-Браха.**
**ГЛЕЙЧАНХАУЗ**, яго жонка.
**ГЛЕЙЧАНХАУЗ Самуіл.**
**ГУЛЬНОВІЧ Злата.**
**ГУЛЬНОВІЧ Яхуда.**
**ЕЗІН**, яго жонка і 2 дзяцей.
**ЕЗІН Зів.**
**ЕЗІН Мэйер.**
**ЕЗІН Самуіл.**
**ЕЗІН Шэпсель.**
**ЕЗІНА Песія.**
**ЕЗІНА Рахіль-Гіта.**
**ЕЗІНА Фрума.**
**ЗІМЛІН Яцэк.**
**ЗІМЛІНА Софа** і дзеці.
**ЗЭЙТЛІН Дов** і яго сям'я.
**ЗЭЙТЛІН Хевель** і яго сям'я.
**КАГАНЕР**, яго жонка і дзеці.
**КАГАНЕР Ех.**
**КАЗІНІЦ** і яго сям'я.
**КАЗІНІЦ Давід.**
**КАПЛАН Бейла** і 2 дзяцей.
**КАПЛАН Сіма.**
**КАЦ Мамія.**
**КАЦ Мота.**
**КАЦ Яцэк.**
**КЛОНСКІ**, яго дачка **Яха**.
**КЛОНСКІ**, яго жонка.
**КРАМЭР**, яго жонка і дзеці.
**КРАМЭР**, яго жонка і 2 дзяцей.
**КРАМЭР Еліаху.**
**КРАМЭР Насан.**
**ЛЕВІТАН Мойша.**
**РАЙСМАН Авігдор.**
**РАЙСМАН Ада.**
**РАЙСМАН Бераль** і 3 дзяцей.
**РАЙСМАН Ліба.**
**РАЙСМАН Мірэль.**
**РАЙСМАН Мойша.**
**РАЙСМАН Рахіль.**
**РАЙСМАН Хайм.**
**РАЙСМАН Шалом.**
**РАЙСМАН Шлома.**
**РАЙСМАН Элі.**
**РЫБШТЭЙН** і яго сям'я.
**РЫБШТЭЙН Шлома-Хаймік.**
**РОЗАВА Рыўка.**
**РОЗАЎ**, яго жонка і 2 дзяцей.
**РОЗАЎ Альтар.**
**РОЗАЎ Мойша.**
**РОЗАЎ Самуіл**, яго жонка **Бера** і дзеці.
**СОССМАН Барух.**
**СОССМАН Фейга.**
**ТАЙЛЕС Копель.**
**ТАЙЛЕС Лейб.**
**ТАЙЛЕС Міхель.**
**ТАЙЛЕС Мойша.**
**ТАЙЛЕС Сара-Рахіль.**
**ТАЙЛЕС Хайл.**
**ФРЫДМАН** і яго сям'я.
**ФРЫДМАН Мойша-Лейб.**
**ФРЫДМАН Самуіл** і яго сям'я.
**ХАРНАС**, яго жонка і 4 дзяцей.
**ХАРНАС Ерахмель.**
**ХАРНАС Зяма.**
**ХАРНАС Лейб.**
**ХАРНАС Мейл.**
**ХАРНАС Сара.**
**ШАПІРА**, яго жонка і 2 дзяцей.
**ШАПІРА Абрам-Мендэль.**
**ШАПІРА Брайна.**
**ШАПІРА Гізя.**
**ШАПІРА Ліфша.**
**ШАПІРА Мендэль.**
**ШАПІРА Мендэль** і 3 сыны.
**ШАПІРА Моня.**
**ШАПІРА Сара-Фрыда.**
**ШАПІРА Соня.**

ГЛЫБОЦКАЯ ВУЛІЦА

**АКСЯКРОД Дзіна.**
**АКСЯКРОД Зеліг.**
**АКСЯКРОД Мойша.**
**АКСЯКРОД Молі.**
**АКСЯКРОД Сара.**
**БЕЛЕНЬКІ Ізраель-Лейза** і яго жонка.
**БІЛІНКАЯ Лея.**

**БІЛІНКАЯ Хайка**.
**БІЛІНКІ Рыўка**.
**БІЛІНКІ Яцак-Рубін**.
**БІЛІНКІ Яша**.
**ВЕНШТЕЙН Злата**.
**ВЕНШТЕЙН Якаў**.
**ВОНТ Зальман-Яцэк**.
**ВОНТ Зельда**.
**ВОНТ Марыам**.
**ВОНТ Рахіль**.
**ВОНТ Ханта**.
**ВОНТ Хася-Іта**.
**ВОНТ Хершыль-Зеліг**.
**ГАЛЬПЕРЫН Рэйзел**.
**ГАЛЬПЕРЫН Копель** і дзеці.
**ГІЛЕВІЧ Айзік**.
**ГІЛЕВІЧ Берэль**.
**ГІЛЕВІЧ Спіра**.
**ГІЛЕВІЧ Хайм**.
**ГІЛІНСКІ Гіцел** і сын.
**ГІЛЯНСОН Гійша**.
**ГІЛЯНСОН Мойша**.
**ГІЛЯНСОН Мотэл**.
**ГІЛЯНСОН Хайм-Рафаэль**.
**ГЛАВНОВІЧ Рахе**.
**ГЛАВНОВІЧ Яцэк** і дачка.
**ГЛАЙЗЕР Ефраім**.
**ГЛАЙЗЕР Леві-Яцэк**.
**ГЛАЙЗЕР Мойша**.
**ГЛАЙЗЕР Сара**.
**ГЛАЙЗЕР Фрума**.
**ГЛАЙЗЕР Хая**.
**ГОЛЦ Ліба**.
**ГОЛЦ Макс**.
**ГУДКІН Авраам**.
**ГУДКІН Яцэк**.
**ГУДКІНА Бэла**.
**ДЭЙЦ Абрам**, яго жонка і дзеці.
**ЕЗІН Батя**.
**ЕЗІН Зондэль**.
**ЕЗІН Іоша**.
**ЕЗІН Самуіл-Яцэк**.
**ЕЗІНА Враха-Ханна**.
**ЕЗІНА Малька**.
**ЕЗІНА Маша**.
**ЕЗІНА Ханна**.
**КАГАН Ахарон**.
**КАГАН Голдэ**.
**КАГАН Ліба**.
**КАГАН Песах**.
**КАГАН Сошка**.
**КАЗІНІЦ Абраам**.
**КАЗІНІЦ Двора**.
**КАЗІНІЦ Іозэф**.
**КАЗІНІЦ Іона**.
**КАЗІНІЦ Ішаахуа**.
**КАЗІНІЦ Малка**.
**КАЗІНІЦ Песія**.
**КАЗІНІЦ Хася**.
**КАМІНКОВІЧ Абраам** і яго жонка.
**КАМІНКОВІЧ Гаўрыэль**.
**КАМІНКОВІЧ Іосіф**.
**КАМІНКОВІЧ Лейза**.
**КАМІНКОВІЧ Ліза** і сям'я.
**КАМІНКОВІЧ Матле**.
**КАМІНКОВІЧ Матле**.
**КАМІНКОВІЧ Мойша**.
**КАМІНКОВІЧ Рэйзель**.
**КАМІНКОВІЧ Хава-Рахіль**.
**КАМІНКОВІЧ Хая**.
**КАПЛАН Чэна**.
**КАПЯЛОВІЧ Гітэль**.
**КАПЯЛОВІЧ Лея**.
**КАПЯЛОВІЧ Мендэль**.
**КАПЯЛОВІЧ Мойшэ-Арон**.
**КАЦОВІЧ Зальман-Мэйр**.
**КАЦОВІЧ Іозэф**.
**КАЦОВІЧ Хайм**.
**КАЦОВІЧ Хая**.
**КЛУФТ Хайя-Хеня**.
**КЛУФТ Хасія**.
**КОСАЎСКАЯ Маша**.
**КОСАЎСКІ Іозэф**.
**КОСАЎСКІ Чыне** і яго сям'я.
**КРАМЭР Берыл**.
**КРАМЭР Голдэ**.
**КРАМЭР Шулем**.
**КУГЕЛЬ Самуіл**.
**КУГЕЛЬ Сара**.
**КУГЕЛЬ Хайм**.
**КУГЕЛЬ Яцэк**.
**ЛЕВІН Гдальяху**.
**ЛЕВІТ Рафаэль**.
**ЛЕВІТ Рахіль**.
**ЛЕВІТ Хайс-Зося**.
**ЛЕВІТ Якаў**.
**ЛЕВІТ Яша**.
**ЛЕВІТАН Абраам**.
**ЛЕВІТАН Ізраэль**.
**ЛЕВІТАН Моніс**.
**ЛЕВІТАН Песія**.
**ЛІПКІНТ Бэра**.
**ЛІПКІНТ Рыўка**.
**МАРКМАН Абраам**.
**МАРКМАН Дзімана**.
**МАРКМАН Доба**.

**МАРКМАН** **Ехудзіт**.
**МАРКМАН** **Зося**.
**МАРКМАН** **Куна-Шэйна**.
**МАРКМАН** **Мотэль**.
**МАРКМАН** **Нахум**.
**МАРКМАН** **Нахум-Лейб**.
**МАРКМАН** **Райзель**.
**МАРКМАН** **Рахіль**.
**МАРКМАН** **Рахіль-Лея**.
**МАРКМАН** **Сіма**.
**МАРКМАН** **Фая**.
**МАРКМАН** **Ханна**.
**МАРКМАН** **Хая-Сара**.
**МАРКМАН** **Хеня**.
**МАРКМАН** **Яцэк**.
**ПЕРЛАМУТЭР** **Бэра**.
**ПОЛАК** **Гіта**.
**ПОЛАК** **Лейб**.
**ПОЛАК** **Рыва-Рэйза**.
**ПОЛАК** **Хая**, яе муж і дзеці.
**РАСКІН** **Хайкель (Крамэр)**, яго жонка і сын.
**РАСКІН** **Хайм-Іозэф** і яго жонка.
**РАСКІН** **Шурка**.
**РАСКІНА** **Хая-Груня**.
**РАСКІНА** **Хая-Эстэр**.
**РОЗАВА** **Эстэр-Рахіль**.
**РОЗАЎ** **Давід**.
**РУБЭН** і сям'я.
**САЛАВЕЙ** **Рахіль**.
**САЛАВЕЙ** **Чэна**.
**САЛАВЕЙ** **Яцэк**.
**САХАРТАЎ** і яго сям'я.
**СЕГАЛОВІЧ** **Ізраель-Лейза**.
**СЕГАЛОВІЧ** **Мотэль**.
**СЕГАЛОВІЧ** **Сцірка**.
**СЕГАЛОВІЧ** **Хіршэль**.
**СЕГАЛОВІЧ** **Этэль**.
**СМІДЛЕР** **Мендэль**.
**СТРЭЙШТЭЙН** **Лейб**.
**ТАЙЦ** **Двора**.
**ТАЙЦ** **Ізраель-Лейб**.
**ТАЙЦ** **Модзейша-Бер**.
**ТАЙЦ** **Сара**.
**ТАЙЦ** **Хая**.
**ТАЙЦ** **Хеня**.
**ФАБРЫКАНТ** **Лейб**.
**ФАБРЫКАНТ** **Ходэс**.
**ФАЙВІШЭВІЧ** **Белке**.
**ФАЙВІШЭВІЧ** **Нахум** і сын.
**ФРЫДМАН** **Елеху**.
**ФРЫДМАН** **Нехе**.
**ФРЫДМАН** **Рахіль**.
**ФРЫДМАН** **Рыўка**.
**ШАПІРА** **Ашэр**.
**ШАПІРА** **Марыша**.
**ШЭЙНІН** **Барыс**.
**ШЭЙНІН** **Раббі-Лейб**.
**ШЭЙНІН** **Хайм-Якутел**.
**ШЭЙНІН** **Шалом-Бэр**.
**ШЭЙНІНА** **Двора**.
**ШЭЙНІНА** **Рыва**.
**ЮДОЎСКІ**, настаўнік.

ДАЎГІНАЎСКІ ТРАКТ

**ГІТЛІН** **Ерухам** і яго жонка.
**ГІТЛІН** **Ізраэль**.
**ГІТЛІНА** **Хая-Брынэ**.
**ДЗІМІНШТЭЙН** **Ада**.
**ДЗІМІНШТЭЙН** **Езер**.
**ДЗІМІНШТЭЙН** **Ізраель**.
**ДЗІМІНШТЭЙН** **Шэпсель**.
**ЗЕЙДЗЕЛЬ** **Іакоў Бер** і яго жонка.
**ЗЕЙДЗЕЛЬ** **Марка**.
**КАБАЦНІК** **Ента**.
**КАБАЦНІК** **Злата**.
**КАБАЦНІК** **Менаш**.
**КАБАЦНІК** **Песія**.
**КАБАЦНІК** **Рыва**.
**КАБАЦНІК** **Хайм**.
**КАЗІНІЦ** **Ета-Роза** і дзеці.
**КАЗІНІЦ** **Зеліг-Хайм**.
**КАПЛАН** **Ецер**.
**КАПЛАН** **Іуда-Песах**.
**КАПЛАН** **Мірэль**.
**КАПЛАН** **Рафэль** і яго жонка.
**КАПЛАН** **Ханан**.
**КАПЛАН** **Херш**.
**КАПЛАН** **Янкель**.
**КАЦ** **Берке** і яго жонка.
**КАЦ** **Эстэр**.
**КАЦ** **Янкель**.
**КЛУФТ** **Альтер**.
**КЛУФТ** **Бэла**.
**КЛУФТ** **Кейла**.
**КЛУФТ** **Начум-Ехоша**.
**КЛУФТ** **Рыўка**.
**КЛУФТ** **Фаня**.
**КЛУФТ** **Яцек**.
**КРАМЭР** **Бэла** і дзеці.
**КРАМЭР** **Душа** і дзеці.
**КРАМЭР** **Сіма**.
**КРАМЭР** **Яцек**.
**ЛАХОТШЫН** **Гнеся**.
**ЛАХОТШЫН** **Езер**.
**ЛАХОТШЫН** **Зішэ**.
**ЛАХОТШЫН** **Ізер**.

**ЛАХОТШЫН Лейба.**
**ЛАХОТШЫН Мерыам.**
**ЛЕВІТАН Базя-Гіта.**
**ЛЕВІТАН Бацін.**
**ЛЕВІТАН Зальман.**
**ЛЕВІТАН Зеліг.**
**ЛЕВІТАН Іэер.**
**ЛЕВІТАН Ліба.**
**ЛЕВІТАН Ліба.**
**ЛЕВІТАН Малька.**
**ЛЕВІТАН Мендэль.**
**ЛЕВІТАН Міхаэль.**
**ЛЕВІТАН Пірэль.**
**ЛЕВІТАН Рахіль.**
**ЛЕВІТАН Рая.**
**ЛЕВІТАН Рыўка.**
**ЛЕВІТАН Сара.**
**ЛЕВІТАН Фрума.**
**ЛЕВІТАН Хірш.**
**МАРГОЛІН Давыд.**
**ПЛАЎНІК Берыл.**
**ПЛАЎНІК Іая.**
**ПЛАЎНІК Ліза.**
**ПЛАЎНІК Мойша.**
**ПЛАЎНІК Нахум.**
**ПЛАЎНІК Соня.**
**ПЛАЎНІК Соня.**
**ПЛІСКІН Абрам-Шлома.**
**ПЛІСКІН Зальман.**
**ПЛІСКІН Яцэк.**
**ПЛІСКІНА Гейша** і 3 дзяцей.
**ПЛІСКІНА Гітэль.**
**ПЛІСКІНА Сара.**
**ПЛІСКІНА Эстэр.**
**РУБІН Іакоў.**
**РУБІН Шэйнэ.**
**РУБІН Юл.**
**РУБІНА Зальма.**
**РУБІНА Фрума-Лея.**
**РУБІНА Хая.**
**РУБІНА Хеня.**
**СКОЛНІК Менахем** і яго жонка.
**СКОЛНІК Молі.**
**СКОЛНІК Эвія.**
**СЛАВІН Ізраэль** і яго жонка.
**СЛАВІН Начум-Лейб** і яго сям'я.
**СРЭБРАНІК Іозеф.**
**СРЭБРАНІК Муза.**
**СРЭБРАНІК Шая.**
**ФЕЙГЯЛСОН Абрам.**
**ФЕЙГЯЛСОН Елеху.**
**ФЕЙГЯЛСОН Фрыда** і 2 дзяцей.
**ФЕЙГЯЛСОН Хазя-Іта.**
**ФРЫДМАН Вельвель.**
**ФРЫДМАН Ешка.**
**ФРЫДМАН Рэйза.**
**ФРЫДМАН Сара** і дзеці.
**ХІДКЕЛЬ Зэлька.**
**ХІДКЕЛЬ Рыва-Ельк** і дзеці.
**ШКОНІК Лейза** і яго жонка.
**ШКОНІК Сара.**
**ШКОНІК Хая-Эстэр** і яе муж.

ВУЛІЦА ДЗІКАЯ

**ГАЛЬПЕРЫН Елі-Насан.**
**ГАЛЬПЕРЫН Копель.**
**ГАЛЬПЕРЫН Рэйзель.**
**ГАЛЬПЕРЫНА Рыўка.**
**ГАЛЬПЕРЫНА Сара.**
**КАПЯЛОВІЧ Муза.**
**ЛЕВІН Браха.**
**ЛЕВІН Давід-Зеліг.**
**ЛЕВІН Зальман.**
**ЛЕВІН Мойша.**
**ЛЕВІН Шлома.**
**ЛЕВІН Шэпсель.**
**ЛЕВІНА Сара.**
**ЛЕНКІН Ехоша.**
**ЛЕНКІН Хода.**
**СЕГАЛ Арыя.**
**СЕГАЛ Дзіна.**
**СЕГАЛ Хайм.**
**ФРЫДМАН Зальман.**
**ФРЫДМАН Песія.**

ВУЛІЦА КЕДЭРШУ

**ДАМЕСКІН Шлома.**
**ДАМЕСКІН Шэйн-Марк.**
**ДАМЕСКІНА Эстэр.**
**ЗАЧАРОВІЧ Эстэр.**
**КАЗІНІЦ Абрам-Яцэк.**
**КАЗІНІЦ Двора.**
**КАЗІНІЦ Лейб** і яго жонка.
**КАЗІНІЦ Эстэр-Малька.**
**КАПЛАН Мойша-Лейб** і яго сям'я.
**КАПЯЛОВІЧ Берэль.**
**КАПЯЛОВІЧ Ехуда.**
**КАПЯЛОВІЧ Зіпа.**
**КАПЯЛОВІЧ Лея** і дзеці.
**КАПЯЛОВІЧ Міхель.**
**КАПЯЛОВІЧ Самуіл-Лейб.**
**КЛОЗЕР Абраам.**
**КЛОЗЕР Мендэль** і яго жонка.
**КЛОЗЕР Рахіль.**
**КЛОЗЕР Самуіл-Харш.**
**КЛОЗЕР Соня.**
**КЛОЗЕР Фейгель.**

**ЛЕВІТАН Менуха** і дзеці.
**ЛЕВІТАН Фрума** і яе сям'я.
**ЛЕВІТАН Янкель-Задок.**
**МУЗІН Давід.**
**МУЗІН Зусе,** яго жонка і дзеці.
**МУЗІН Іошэвед.**
**ПЕРАЛЬМУТЭР Аврамель.**
**ПЕРАЛЬМУТЭР Гітэль** і дзеці.
**ПЕРАЛЬМУТЭР Зальман** і яго жонка.
**ПЕРАЛЬМУТЭР Зэльда.**
**ПЕРАЛЬМУТЭР Шымон.**
**РОЗАВА Нехама.**
**РОЗАВА Сара.**
**РОЗАВА Фрума.**
**РОЗАВА Эстэр.**
**РЫМЕРС Шлома** і яго сям'я.
**ФРАДКІН Ізраель.**
**ФРАДКІН Мойша** і яго сям'я.
**ФРАДКІН Самуіл-Міхаіл.**
**ФРЫДМАН Ехуда.**
**ФРЫДМАН Лея.**
**ФРЫДМАН Мойша.**
**ФРЫДМАН Рахіль.**
**ФРЫДМАН Шася-Рыва.**
**ЦЫРЛІН Якаў-Бэр** і яго сям'я.

ПОЛАЦКАЯ ВУЛІЦА

**БАЦВІННІК Геня.**
**БАЦВІННІК Іакаў.**
**БАЦВІННІК Макс.**
**БАЦВІННІК Рыўка.**
**БАЦВІННІК Файвеш.**
**БАЦВІННІК Хая.**
**БУДНОВА Геля.**
**БУДНОВА Сара** і яе сям'я.
**БУДНОЎ Іске.**
**БУДНОЎ,** яго сястра і яе муж.
**ГАРДОН Авраша.**
**ГАРДОН Давід.**
**ГАРДОН Іоній.**
**ГАРДОН Міна.**
**ГАРДОН Мішка.**
**ГАРДОН Нехама.**
**ГАРДОН Роза.**
**ГЛЕЙЗЕР Давыд.**
**ГЛЕЙЗЕР Лея.**
**ГЛЕЙЗЕР Мірэль.**
**ГЛЕЙЗЕР Рэйзель.**
**ГЛЕЙЗЕР Хайм-Самуіл.**
**ГЛЕЙЗЕР Ханна.**
**ГЛЕЙЧАНХАУЗ Лейб** і яго жонка.
**ГЛЕЙЧАНХАУЗ Нэйма.**
**ДЗІКМАН Барух.**
**ДЗІКМАН Лея.**
**ДЗІКМАН Міра.**
**ДЗІКМАН Нахум.**
**ДЗІКМАН Соня.**
**ДЛУГАН Гаўрыіл.**
**ДЛУГАН Доба.**
**ДОВАНГ Герц.**
**ЕЗІН Зеліг,** яго жонка і дзеці.
**ЕЗІН Іакаў.**
**ЕЗІНА Рыўка** і яе дзеці.
**ЗАСКІНД Зеліг.**
**ЗАСКІНД Шауль.**
**ЗУКЕРМАН Аківа.**
**ЗУКЕРМАН Арон.**
**ЗУКЕРМАН Волке.**
**ЗУКЕРМАН Двора.**
**ЗУКЕРМАН Ітке.**
**ЗУКЕРМАН Рэйзе.**
**ЗУКЕРМАН Самуіл.**
**ЗУКЕРМАН Сіма.**
**ЗУКЕРМАН Шалом.**
**КАПЯЛОВІЧ Ліза.**
**КАПЯЛОВІЧ Меня.**
**КАПЯЛОВІЧ Песія.**
**КАПЯЛОВІЧ Хайм.**
**КРАМЭР Зіпа.**
**КРАМЭР Іозэф.**
**КРАМЭР Мотель.**
**КРАМЭР Нехама.**
**КРАМЭР Хая.**
**ЛЕВІТАН Гдалях,** яго жонка і дзеці.
**ЛІПКІН Перэль.**
**ЛІПКІНД Хайм.**
**МАРКМАН Абраам.**
**МАРКМАН Давід.**
**МАРКМАН Двора.**
**МАРКМАН Доба.**
**МАРКМАН Зіла** і сын.
**МАРКМАН Лібэ.**
**МАРКМАН Мендэль.**
**МАРКМАН Рафаэль.**
**МАРКМАН Рахіль.**
**МАРКМАН Рубен.**
**МАРКМАН Хая** і яе сям'я.
**МАРКМАН Шыне** і дзеці.
**МАРКМАН Шэйна.**
**МАРКМАН Эстэр.**
**МАРКМАН Яцэк.**
**ПРАЙЦ Берыл** і яго жонка.
**ПРАЙЦ Гершан.**
**РАСКІН Атшэ.**
**РАСКІН Зіла.**
**РАСКІН Песах.**

**РЭЙТМАН** Арон.
**РЭЙТМАН** Барух.
**РЭЙТМАН** Гершан.
**РЭЙТМАН** Гітэль.
**РОЗАВА** Гіта.
**РОЗАВА** Гіша.
**РОЗАЎ** Іакоў-Хірш і яго жонка.
**РОЗАЎ** Хенеч.
**РОЗАЎ** Шейна.
**СМЯРКОВІЧ** Берыл.
**СМЯРКОВІЧ** Зіпа.
**СМЯРКОВІЧ** Мендэль, яго жонка і дзеці.
**СМЯРКОВІЧ** Рыўка.
**СМЯРКОВІЧ** Яша.
**СТОЦКАЯ** Гіта і яго сям'я.
**ФРАНКФУРТ** Бені.
**ФРАНКФУРТ** Гірш.
**ФРАНКФУРТ** Райкл.
**ФРАНКФУРТ** Хая.
**ФРЫДМАН** Бацiя.
**ФРЫДМАН** Ілья.
**ФРЫДМАН** Малька.
**ФРЫДМАН** Мендэль.
**ФРЫДМАН** Шуль.
**ЦЫКЛІН** Барух.
**ЦЫКЛІН** Зальман-Уры.
**ЦЫКЛІН** Зіпа.
**ЦЫКЛІН** Іозэф.
**ЦЫКЛІН** Іохевед.
**ЦЫКЛІНА** Аківа.
**ЦЫКЛІНА** Рахіль.
**ЦЫКЛІНА** Рахіль, яе муж і дзеці.
**ЦЫКЛІНА** Ханна.
**ШУЙЦ** Мардэчай-Вельвель.
**ШУЛЬЦ** Марк.
**ШУЛЬЦ** Шпрынза.
**ШУЛЬЦ** Эві-Іона.
**ШЭЙМАН** Артур.
**ШЭЙМАН** Рыва.
**ШЕЙМАН** Соня.
**ШЕЙМАН** Фаня.

СЛАБАДА

**АЛЬПЯРОВІЧ** Доба.
**АЛЬПЯРОВІЧ** Саша.
**АЛЬПЯРОВІЧ** Хірш.
**АЛЬПЯРОВІЧ** Шая.
**АРКЕ** Шымон-Арцыкез.
**БАРХАЙ** Зальман.
**БАРХАЙ** Кальман.
**БЛІНШТЭЙН** Лейза.
**БЛІНШТЭЙН** Мота.
**БЛІНШТЭЙН** Рубэн.
**БЛІНШТЭЙН** Рэля.
**БЛОЧ** Зеліг.
**БЛОЧ** Рахіль-Хасія.
**БЛОЧ** Ханна.
**БЛОЧ** Хая.
**БЛОЧ** Шлома.
**ВАРФМАН** Мойша.
**ВАРФМАН** Насан.
**ВАРФМАН** Рубэн.
**ВОРКЕЛЬ** Ізраель.
**ВОРКЕЛЬ** Песія.
**ГАБАЧНІК** Давід.
**ГЛАЗЕР** Абраам.
**ГЛАЗЕР** Мойша.
**ГЛАЗЕР** Яша.
**ГЛЕЙЧЭНХАУЗ** Двоня.
**ГЛЕЙЧЭНХАУЗ** Елкі.
**ГУБЕРМАН** Малька.
**ГУБЕРМАН** Хірш.
**ГУБЕРМАН** Шалом.
**ГУБЕРМАН** Шая.
**ГУБЕРМАН** Шэйна.
**ДЭЙЦ** Вішне.
**ДЭЙЦ** Эрке.
**ЗАЙОНЦ** Сімон.
**ЗАЙОНЦ** Хенія.
**ЗАЛКІНД** Альта.
**ЗАЛКІНД** Бен-Зіон.
**ЗАЛКІНД** Елька.
**ЗАЛКІНД** Ізраель.
**ЗАЛКІНД** Шымон.
**ЗУСІЕ** і яго сям'я.
**КАЗІНІЦ** Альтэ.
**КАЗІНІЦ** Вельвель.
**КАЗІНІЦ** Давід.
**КАЗІНІЦ** Лея.
**КАНТОРАВІЧ** Брайна.
**КАНТОРАВІЧ** Ехошуа.
**КАНТОРАВІЧ** Ешка.
**КАНТОРАВІЧ** Рубэн.
**КАНТОРАВІЧ** Ханна.
**КАНТОРАВІЧ** Хая-Мусія.
**КАПЛАН** Аіда.
**КАПЛАН** Ісар і яго сям'я.
**КАПЯЛОВІЧ** Альтэ.
**КАПЯЛОВІЧ** Барух.
**КАПЯЛОВІЧ** Барух.
**КАПЯЛОВІЧ** Бацiя.
**КАПЯЛОВІЧ** Вельвель-Лазар.
**КАПЯЛОВІЧ** Гітэль.
**КАПЯЛОВІЧ** Заске.
**КАПЯЛОВІЧ** Ілья.
**КАПЯЛОВІЧ** Лея.

**КАПЯЛОВІЧ** Ліба.
**КАПЯЛОВІЧ** Менаш.
**КАПЯЛОВІЧ** Менаш.
**КАПЯЛОВІЧ** Самуэль.
**КАПЯЛОВІЧ** Самуэль.
**КАПЯЛОВІЧ** Сімон.
**КАПЯЛОВІЧ** Хайм.
**КАПЯЛОВІЧ** Чыне.
**КАПЯЛОВІЧ** Яша.
**КАРАБЕЙНІК** Гершан.
**КАРАБЕЙНІК** Лея і яе дзеці.
**КЛУФТ** Грэйнем.
**КЛУФТ** Зальман-Лейб.
**КЛУФТ** Іакаў і дзеці.
**КЛУФТ** Ліля.
**КЛУФТ** Малька.
**КЛУФТ** Мойша.
**КЛУФТ** Рахіль.
**КЛУФТ** Рэйза.
**КЛУФТ** Ханна.
**КЛУФТ** Якутэл.
**КРАМЭР** Зундэль.
**КРАМЭР** Хеня.
**КУГЕЛЬ** Бініш.
**ЛЕВІТАН** Фейга.
**ЛЕВІТАН** Эстэр-Лея.
**ЛЕЙЗЕР**.
**ЛЕНКІН** Аарон-Бэр.
**ЛЕНКІН** Хайм-Бельвель.
**ЛЕНКІН** Янкель.
**ЛЕНКІНА** Гітэль.
**ЛЕНКІНА** Майка.
**ЛЕНКІНА** Песія.
**ЛЕНКІНА** Ханна-Ліба.
**ЛЕНКІНА** Хая-Брайна.
**ЛЕНКІНА** Шая.
**ЛІВШЫЦ** Мота.
**ЛІВШЫЦ** Этэль і сям'я.
**ЛІПКІНД** Бельке.
**ЛІПКІНД** Давід.
**ЛІПКІНД** Тувіа.
**МАРКМАН** Абраам.
**МАРКМАН** Лейзер-Аарон.
**МАРКМАН** Мелеч.
**МАРКМАН** Фейгель-Ехудзіс.
**МАРКМАН** Хая.
**МІНДЛІН** Арке.
**МІНДЛІН** Іерахміль.
**МІНДЛІНА** Зіпке і яе муж.
**МІНЦ** Зельке і яго жонка.
**МІНЦ** Зіпа і сын.
**МОРДЗЕХАЙ** Ітшэ.
**ПАЛЯК** Барух.
**ПАЛЯК** Берыл.
**ПАЛЯК** Лея.
**ПАЛЯК** Мойша-Лейб.
**ПАЛЯК** Мота.
**ПАЛЯК** Ханна.
**РОЗІН** Ідэль і сям'я.
**САРАЖ** Ітка і сям'я.
**СЛАВІН** Маніс.
**СЛАВІН** Хайм і яго сям'я.
**СМІС** Шуне, яго жонка **Ханна** і сям'я.
**ФЕЙГЕЛЬ** Лея-Рэйза.
**ФЕЙГЕЛЬ** Мойша-Іакаў.
**ФЕЛЬДМАН** Абраам.
**ФЕЛЬДМАН** Барух.
**ФЕЛЬДМАН** Злата.
**ФЕЛЬДМАН** Ліба.
**ФЕЛЬДМАН** Ліба і 3 дзяцей.
**ФЕЛЬДМАН** Насан (Касарыер).
**ФЕЛЬДМАН** Файвіш, яго жонка і 3 дзяцей.
**ФЕЛЬДМАН** Яхіль.
**ФРЫДМАН** Альтар.
**ФРЫДМАН** Сара-Лея і 2 дзяцей.
**ЦЫКЛІН** Абраам-Мойшэ.
**ЦЫКЛІН** Гіта і яго жонка.
**ЦЫКЛІН** Чапке.
**ЧЭВЕЛЬ**, часавы майстар.
**ШАЧНА**, разносчык вады.
**ШУЛЬГЕФЕР** і сям'я.
**ШУЛЬЦ** Елізар.
**ШУЛЬЦ** Рахіль.
**ШУЛЬЦ** Хэйла.
**ЯНОЎСКІ** Рахель і сям'я.

ВУЛІЦА УЛЬЯНАВА

**БУНІМОВІЧ** Бунія.
**КРАМЭР**, яго жонка і 3 дзяцей.
**КРАМЭР** Лейб.
**ПІНЧАС** Гнесія і яе муж.
**СВЕРДЛАЎ**, яго жонка і дзеці.
**СВЕРДЛАЎ** Вольф.
**СВЕРДЛАЎ** Нота.
**СВЕРДЛАЎ** Якунел.
**СВІДЛЕР** Мойша.
**СВІДЛЕР** Рахіль і яе муж.
**СВІДЛЕР** Хая і яе муж.
**СВІДЛЕР** Эстэр.
**ФРЫДМАН** і яго жонка.
**ФРЫДМАН** Слава.
**ФРЫДМАН** Яцэк-Мэйр.
**ШЛЕЙФЕР** Іаакаў.
**ШЛЕЙФЕР** Іерахміль.
**ШЛЕЙФЕР** Рахіль.

ШУЛ-ХОФ (каля сінагогі)

**АЛОЙ** Абраам-Мойше.
**АЛОЙ** Зіпа.
**АЛОЙ** Ітке.
**БАРУХ-ШАЛОМ**, булачнік.

**ВЕЛЬ** і яго сям'я.
**ВЕЛЬВЕЛЬ**, кравец, яго сям'я.
**ДОЛЕ Ізраель**
**ДРУЗ Мендель** і яго жонка.
**ДРУЗ Соня.**
**ДРУЗ Хая-Хінда.**
**ЕЗІН Мендаль.**
**ЕЗІНА Хайка** і яе сям'я.
**ЗЕПЯЛЕВІЧ Аарон-Лейб.**
**ЗЕПЯЛЕВІЧ Аба-Давід.**
**ЗЕПЯЛЕВІЧ Браха.**
**ЗЕПЯЛЕВІЧ Лейза** і яго маці.
**ЗЕПЯЛЕВІЧ Лея.**
**ЗЕПЯЛЕВІЧ Фая.**
**ЗЕПЯЛЕВІЧ Фейгель.**
**ЗЕПЯЛЕВІЧ Яцэк.**
**ЗІМА Манесіс.**
**ЗУБІЦКІ** і яго сям'я.
**ЗУСІЙ Песах.**
**ІААКОВ Давід.**
**ІААКОВ Райв-Ліс.**
**КАЗІНІЦ Альта** і дзеці.
**КАЗІНІЦ Вул.**
**КАЗІНІЦ Гіта.**
**КАЗІНІЦ Зальке.**
**КАЗІНІЦ Занвель.**
**КАЗІНІЦ Мендэль.**
**КАЗІНІЦ Мойша.**
**КАЗІНІЦ Рахе.**
**КАЗІНІЦ Рыва.**
**КАЗІНІЦ Сара.**
**КАЗІНІЦ Хайм.**
**КАЗІНІЦ Хеня.**
**КАЗОЎСКАЯ Двора.**
**КАЗОЎСКАЯ Сіма-Шая.**
**КАПЛАН Мейр-Мендаль** і яго жонка.
**КАПЛАН Самуіл-Лейб** і яго жонка.
**КАЦ Зіпа** і яго сям'я.
**КРАМЭР Ізраель.**
**КРАМЭР Дарон.**
**ЛЕВІН Шэпсель.**
**МАРКМАН Давід.**
**МАРКМАН Доба.**
**МАРКМАН Іозке.**
**МАРКМАН Іол** і яго жонка.
**МАРКМАН Сіма** і яго жонка.
**МАРКМАН Хайм-Харш.**
**ПЕСАХ**, цырульнік, яго жонка і дзеці.
**РУБІН Абраам.**
**РУБІН Гершан.**
**РУБІНА Бені.**
**РУБІНА Лея.**
**РУБІНА Нехама.**
**РУБІНА Хая-Сара.**
**СВІДЛЕР Гута.**
**СВІДЛЕР Рахіль.**
**СВІДЛЕР Яцэк.**
**ТАЙЛЕЗ Рафаэль** і яго жонка.
**ФЕЙГЯЛСОН Гершан.**
**ФЕЙГЯЛСОН Іаакоў.**
**ФЕЙГЯЛСОН Ізраель-Мота.**
**ФЕЙГЯЛСОН Хірш.**
**ФЕЙМАН Рахіль-Лея** і дачка.
**ФЕЙМАН Эстэр.**
**ФЕЙНМАН Батя-Малька.**
**ФЕЙНМАН Сара.**
**ФРАЙМАН Зальман.**
**ФРЫДМАН Бацця.**
**ФРЫДМАН Зеліг.**
**ФРЫДМАН Ізраель.**
**ФРЫДМАН Рахіль-Лея.**
**ФРЫДМАН Фрыда.**
**ХЕРЗЕЛЬ**, булачнік, яго жонка і дзеці.
**ШЛАЎНОВІЧ Мотэль** і яго сям'я.
**ШУЛЬЦ Ізраель-Мейр.**
**ШУЛЬЦ Кейла.**
**ШУЛЬЦ Мендэль** і яго жонка.
**ШЭПСЕЛЬ Эзель** і сям'я.

## Жыхары г. Докшыцы, загубленыя ў г. Глыбокае

**ЗАЛКІНД Іудаш.**
**ЗАЛКІНД Заля.**
**ЗАЛКІНД Зіпа.**
**ЗАЛКІНД Сара.**
**ЗАЛКІНД Тайба.**
**КАЗІНІЦ Мендэль.**
**КАПОВІЧ Іта.**
**КАПОВІЧ Міна.**
**КАПОВІЧ Самуэль.**

## Антыфашысты з г. Докшыцы і в. Параф'янава, якія аддалі жыццё ў барацьбе з акупантамі

**ВОНТ Молі.**
**ГЛАЗЕР Давід.**
**ЕЗІН Ідэль.**
**ЙОФТ Альтар.**
**КАПОВІЧ Ізя (Ісаак).**
**КЛУФТ Грэйнем.**

**КРАМЭР** Іаакаў.
**ЛЕНКІН** Аарон-Бэр.
**ПЛАЎНІК** Іёша.
**РОЗАЎ** Гершан.
**РОЗАЎ** Моллі-Бэр.
**РУБІН** Зальман.
**СОСМАН** Ішаахум.
**ТАЙЛО** Альтар.
**ХОФМАН** Мойша-Сая.
**ШУЛЬЦ** Хірш-Іона.

## Ахвяры фашысцкага тэрору
(спіс складзены роднымі загінуўшых)

**АБЯЛЬСОН** і яго сям'я.
**АБЯЛЬСОН** Мерыам.
**АБЯЛЬСОН** Шлома.
**АЛЬПЯРОВІЧ** Абраам, яго жонка і дзеці.
**АЛЬПЯРОВІЧ** Берта.
**АЛЬПЯРОВІЧ** Гіта.
**АЛЬПЯРОВІЧ** Ліба.
**АЛЬПЯРОВІЧ** Мендэль.
**АЛЬПЯРОВІЧ** Фрадэль.
**АЛЬПЯРОВІЧ** Шалом і яго сям'я.
**АЛЬПЯРОВІЧ** Шэйндэль.
**АНШЭЛЕВІЧ** Ізер.
**БЕЛЕНЬКАЯ** Сара.
**БЕЛЕНЬКІ** Іакаў.
**БЕЛЕНЬКІ** Ізраель-Лейза.
**БЕЛЕНЬКІ** Мендэль.
**БІГУН** Ашай і яго жонка.
**БІЛЬСКАЯ** Рыта.
**БІЛЬСКІ** Мэйр і яго жонка.
**ВАРФМАН** Берэль.
**ВАРФМАН** Гнесія.
**ВАРФМАН** Гнесія.
**ВАРФМАН** Давід.
**ВАРФМАН** Давід.
**ВАРФМАН** Давід-Іакаў.
**ВАРФМАН** Дов-Бер.
**ВАРФМАН** Зішэ.
**ВАРФМАН** Злата.
**ВАРФМАН** Іакаў.
**ВАРФМАН** Іоха.
**ВАРФМАН** Іоханан.
**ВАРФМАН** Лея.
**ВАРФМАН** Міха.
**ВАРФМАН** Песія.
**ВАРФМАН** Рэсах-Вельвель.
**ВАРФМАН** Сіма.
**ВАРФМАН** Сіма.
**ВАРФМАН** Файвіш.
**ВАРФМАН** Фаня.
**ВАРФМАН** Фея.
**ВАРФМАН** Ханна.
**ВАРФМАН** Ханна-Йока.
**ВАРФМАН** Ханна-Іоха.
**ВАРФМАН** Хая-Сара.
**ВАРФМАН** Шнэер.
**ВЕЙСБЛАТ** Хайм-Давід.
**ВЕЙСБЛАТ** Ханна.
**ВОНТ** Нехама.
**ВОНТ** Рахіль.
**ВОНТ** Соня.
**ВОНТ** Шлома.
**ГАРДОН** Гершан.
**ГАРДОН** Зів.
**ГАРДОН** Ісаак.
**ГАРДОН** Рахіль-Лея.
**ГАРДОН** Тамара.
**ГАРДОН** Фрыда.
**ГІЗЯНСОН** Зальман.
**ГІЗЯНСОН** Самуіл-Хайкель.
**ГІЗЯНСОН** Шэйнэ.
**ГІЗЯНСОН** Эстэр.
**ГІНЗБУРГ** Фейга.
**ГІНЗБУРГ** Хая.
**ГІНЗБУРГ** Этэль.
**ГОТКІН** Аврамель.
**ГОТКІН** Айзік.
**ГОТКІН** Ітшэ.
**ГОТКІН** Хайм.
**ГОТКІН** Янкель.
**ГОТКІНА** Бэла.
**ГОТКІНА** Сара.
**ГЛУБОКНІ** Доба.
**ГЛУБОКНІ** Насан.
**ГЛУБОКНІ** Якаб.
**ГЛУБОКНІ** Яцэк.
**ГРУЗБІН** Іаакаў.
**ГРУЗБІН** Іозеф-Ідэль, яго жонка, дзеці.
**ГРУЗБІН** Перэль.
**ГРУЗБІН** Шалом.
**ГРУЗБІН** Эльханан і яго жонка.
**ГРУЗБІНА** Лея.
**ГРУЗБІНА** Хая.
**ГРЫНХОІЗ** Бен-Зіон.
**ГРЫНХОІЗ** Рыўка.
**ГРЫНХОІЗ** Узі.
**ГУЛКОВІЧ** Злата.
**ГУЛКОВІЧ** Юдзік.
**ГУРЭВІЧ** Бен-Зіон.

**ГУРЭВІЧ** Лайка.
**ГУРЭВІЧ** Ліба.
**ГУРЭВІЧ** Машка.
**ГУРЭВІЧ** Ханна.
**ДУРКІН** Давігдор.
**ДУРКІН** Малька.
**ДУРКІН** Эйга.
**ДУШКЕС** Хайм і Перла.
**ДЭЙЦ** Аарон.
**ДЭЙЦ** Абраам-Эві.
**ДЭЙЦ** Вірна.
**ДЭЙЦ** Менуха.
**ДЭЙЦ** Мірыам.
**ДЭЙЦ** Ханна.
**ДЭЙЦ** Шэйнэ.
**ДЭЙЦ** Эстэр.
**ЗЕЙДЗЕЛЬ** Іакаў і яго сям'я.
**ЗІСКІНД** Базія.
**ЗІСКІНД** Зусія.
**ЗІСКІНД** Лея.
**ЗІСКІНД** Мендэль.
**ЗІСКІНД** Рахіль.
**ЗІСКІНД** Сара.
**ЗІСКІНД** Тайб.
**ЗІСКІНД** Хая-Рэйзель.
**ЗІСКІНД** Шауль.
**КАЗІНІЦ** Анхель.
**КАЗІНІЦ** Аншэль.
**КАЗІНІЦ** Брайна.
**КАЗІНІЦ** Давід, яго жонка і дзеці.
**КАЗІНІЦ** Мерке.
**КАЗІНІЦ** Ханна.
**КАЗІНІЦ** Хая-Сара.
**КАЛОДЗІСКАЯ** Рахіль.
**КАЛОДЗІСКАЯ** Сара.
**КАЛОДЗІСКАЯ** Хая.
**КАЛОДЗІСКІ** Іона.
**КАМІНКОВІЧ** Берэл.
**КАМІНКОВІЧ** Берэл.
**КАМІНКОВІЧ** Гітэль.
**КАМІНКОВІЧ** Зальман.
**КАМІНКОВІЧ** Зіна.
**КАМІНКОВІЧ** Лазар.
**КАМІНКОВІЧ** Лібке.
**КАМІНКОВІЧ** Мойшэ.
**КАМІНКОВІЧ** Сара.
**КАМІНКОВІЧ** Фрэйда.
**КАМІНКОВІЧ** Хася.
**КАМІНКОВІЧ** Этле.
**КАМІНКОВІЧ** Яцэк.
**КАМЯНКОВІЧ** Фрыда.
**КАМЯНКОВІЧ** Хася.
**КАМЯНКОВІЧ** Яцэк.
**КАПЛАН** Зіпора.
**КАПЛАН** Іда.
**КАПЛАН** Іозэф і яго сям'я.
**КАПЛАН** Мойша-Лейб.
**КАПЛАН** Мэйр-Мендэль.
**КАПЛАН** Ніссан.
**КАПЛАН** Ніссан і яго сям'я.
**КАПЛАН** Поля.
**КАПЛАН** Райзель.
**КАПЛАН** Самуіл-Лейб.
**КАПЛАН** Фрыда.
**КАПЛАН** Хайм.
**КАПЛАН** Хая.
**КАПЛАН** Шпрынза і дзеці.
**КАПЯЛОВІЧ** Йозеф-Хайм.
**КАПЯЛОВІЧ** Іаакаў.
**КАПЯЛОВІЧ** Ішааху.
**КАПЯЛОВІЧ** Лея.
**КАПЯЛОВІЧ** Рыўка-Блума.
**КАПЯЛОВІЧ** Ханна.
**КАЦ** Аарон.
**КАЦ** Злата.
**КАЦ** Йозі.
**КАЦ** Ішэ.
**КАЦ** Маня.
**КЕЗЯЛЬГОФ** Лея.
**КЕЗЯЛЬГОФ** Мэйр.
**КЕЗЯЛЬГОФ** Рахіль.
**КЕЗЯЛЬГОФ** Рэйзель.
**КЕЗЯЛЬГОФ** Соня.
**КЕЗЯЛЬГОФ** Хася.
**КЕЗЯЛЬГОФ** Хая.
**КЛЕЦКІН** Арый.
**КЛЕЦКІН** Песах.
**КЛУФТ** Абраам-Іакаў.
**КЛУФТ** Ніома.
**КЛУФТ** Роза.
**КЛУФТ** Рыўка.
**КОРБАН** Двора і яго сям'я.
**КОРБАН** Шыфра.
**КРАМЭР** Аарон.
**КРАМЭР** Альтар.
**КРАМЭР** Марыя.
**КРАМЭР** Міна і яго дзеці.
**КРАМЭР** Міня.
**КРАМЭР** Рыўка.
**КРАМЭР** Самуіл.
**КРАМЭР** Хайм.
**КРАМЭР** Яфрэм.
**КУГЕЛЬ** Гершан.
**КУГЕЛЬ** Ізэр.
**КУГЕЛЬ** Іта і сын.
**КУГЕЛЬ** Лея.
**КУГЕЛЬ** Рахіль.
**КУГЕЛЬ** Самуіл.
**КУГЕЛЬ** Сара.
**КУГЕЛЬ** Хайм-Ітшэ.
**КУПЯРШТОК** Абраам.

**КУПЯРШТОК** Зеліг і сям'я.
**КУПЯРШТОК** Тшэрна.
**КУПЯРШТОК** Яцэк.
**ЛЕВІН** Ліпке.
**ЛЕВІН** Шабтай.
**ЛЕВІНА** Альта.
**ЛЕВІНА** Аншэль.
**ЛЕВІНА** Брайна.
**ЛЕВІНА** Бэла.
**ЛЕВІНА** Ханна-Міна.
**ЛЕВІТАН** Аарон.
**ЛЕВІТАН** Елке.
**ЛЕВІТАН** Зальман-Мойшэ.
**ЛЕВІТАН** Лея.
**ЛЕВІТАН** Лея.
**ЛЕВІТАН** Мендэль.
**ЛЕВІТАН** Мордзехай.
**ЛЕВІТАН** Мотке.
**ЛЕВІТАН** Рохе-Фрэйдэ.
**ЛЕВІТАН** Рыўка.
**ЛЕВІТАН** Сара.
**ЛЕВІТАН** Ханна.
**ЛЕВІТАН** Хая-Тшэрна.
**ЛЕВІТАН** Шлома.
**ЛЕВІТАН** Эстэр.
**ЛІБЕРМАН** Самуіл і яго сям'я.
**ЛІЎШЫЦ** Бэла.
**ЛІЎШЫЦ** Зіама.
**ЛІЎШЫЦ** Мордзехай.
**ЛІЎШЫЦ** Часія.
**ЛІЎШЫЦ** Эстэр.
**МАРГОЛІН** Давід.
**МАРГОЛІНА** Ітка і 2 дзяцей.
**МАРКМАН** Абраам.
**МАРКМАН** Бація.
**МАРКМАН** Берэль.
**МАРКМАН** Бэла.
**МАРКМАН** Гена.
**МАРКМАН** Давід.
**МАРКМАН** Давід.
**МАРКМАН** Доба.
**МАРКМАН** Ехезкіль.
**МАРКМАН** Зеліг.
**МАРКМАН** Злата.
**МАРКМАН** Іаакаў.
**МАРКМАН** Ізраель.
**МАРКМАН** Іозеф.
**МАРКМАН** Лея.
**МАРКМАН** Люба.
**МАРКМАН** Малька.
**МАРКМАН** Мендэль.
**МАРКМАН** Мірыам.
**МАРКМАН** Мірэль.
**МАРКМАН** Мішка.
**МАРКМАН** Муза.
**МАРКМАН** Нахум.
**МАРКМАН** Нехама.
**МАРКМАН** Нехама-Рахіль.
**МАРКМАН** Песах.
**МАРКМАН** Рафаэль.
**МАРКМАН** Рахіль.
**МАРКМАН** Роза.
**МАРКМАН** Рэбэн.
**МАРКМАН** Сіма.
**МАРКМАН** Хайм-Хірш.
**МАРКМАН** Ханна.
**МАРКМАН** Хасія.
**МАРКМАН** Шалом-Бэр.
**МАРКМАН** Шера.
**МАРКМАН** Элханан.
**МАРКМАН** Яске.
**МЕЛЬЗЕР** Арые.
**МЕЛЬЗЕР** Барух.
**МЕЛЬЗЕР** Гіта.
**МЕЛЬЗЕР** Давід.
**МЕЛЬЗЕР** Дзічле.
**МЕЛЬЗЕР** Епке.
**МЕЛЬЗЕР** Зеліг.
**МЕЛЬЗЕР** Іакаў.
**МЕЛЬЗЕР** Іехудзіт.
**МЕЛЬЗЕР** Мойшэ.
**МЕЛЬЗЕР** Самуіл.
**МЕЛЬЗЕР** Сара.
**МЕЛЬЗЕР** Шлома.
**МЕЛЬЗЕР** Шэпсель.
**МУНІЦ** Альта.
**МУНІЦ** Зальман-Лейб.
**МУНІЦ** Зіпэ.
**МУНІЦ** Мойша-Барух.
**МУСКАТ** Доба.
**НЕВІНСКІ** Шэпсель і 2 дзяцей.
**ПІРАВОСКІН** Вічна.
**ПІРАВОСКІН** Зіпа.
**ПІРАВОСКІН** Мордзехай-Зів.
**ПІРАВОСКІН** Фейга.
**ПІРАВОСКІН** Шлома.
**ПІРАВОСКІН** Эві.
**ПІРАВОСКІНА** Муза.
**ПІРАВОСКІНА** Ханна.
**ПІРАВОСКІНА** Хая.
**ПОЛАК** Альтар.
**ПОЛАК** Зальман-Насан.
**ПОЛАК** Мордзехайц-Лейб, яго жонка і дзеці.
**ПОЛАК** Рахель.
**ПОЛАК** Хінда і муж.
**РАЗЕНБАУМ** Абраам-Абба.
**РАЗЕНБАУМ** Двора.
**РАЗЕНБАУМ** Ента.
**РАЗЕНБАУМ** Лейб.
**РАСКІНД** Зіла.
**РАСКІНД** Песах.

**РАСКІНД** Эстэр.
**РАФАЛЬСОН** Хая.
**РАФАЛЬСОН** Хірш.
**РАФАЛЬСОН** Шэйнэ.
**РАХІЛЬ-ЕЛКА** і сям'я.
**РОЗАВА** Бэла.
**РОЗАВА** Бэла і 2 дзяцей.
**РОЗАВА** Гіта.
**РОЗАВА** Мірэль.
**РОЗАВА** Сара.
**РОЗАВА** Хая.
**РОЗАЎ** Ізраель.
**РОЗАЎ** Ліба.
**РОЗАЎ** Ліба.
**РОЗАЎ** Мендэль.
**РОЗАЎ** Мойша.
**РОЗАЎ** Самуіл-Аарон.
**РОЗАЎ** Сціша.
**РОЗАЎ** Шалом.
**САЛАВЕЙ** Арыя-Лейб.
**САЛАВЕЙ** Зіпа.
**САЛАВЕЙ** Зіпке.
**САЛАВЕЙ** Лея.
**САЛАВЕЙ** Молі.
**СВІДЛЕР** Бен-Зіон і яго сям'я.
**СКІВІН** Зів.
**СКІВІН** Шэйнэ.
**СКІВІН** Яцэк.
**СОСІНСКІ** Моцеле.
**СОСІНСКІ** Хайм.
**СОСІНСКІ** Шымон.
**ТАЙЦ** Бэла.
**ТАЙЦ** Зальман.
**ТАЙЦ** Зіпа.
**ТАЙЦ** Ізраель-Лейб.
**ТАЙЦ** Іcашар.
**ТАЙЦ** Лея.
**ТАЙЦ** Рыўка.
**ТАЙЦ** Рэйзель.
**ТАЙЦ** Сара.
**ТАЙЦ** Феля.
**ТАЙЦ** Хая.
**ТАЙЦ** Яхке.
**ФЕЙГЕЛЬСОН** Абраам.
**ФЕЙГЕЛЬСОН** Аншэль.
**ФЕЙГЕЛЬСОН** Зая-Сара.
**ФЕЙГЕЛЬСОН** Зісель.
**ФЕЙНБЛУМ** Лея.
**ФЕЙНБЛУМ** Сара-Эстэр.
**ФЕЙНБЛУМ** Шпрынэ.
**ФЕЙНБЛУМ** Шымсель.
**ФЕЙНБЛУМАУЗ** Соня.
**ФЕЛЬДМАН** Міхаэль.
**ФЕЛЬДМАН** Сіма.
**ФЕЛЬДМАН** Хая.
**ФРЫДМАН** Берыл.
**ФРЫДМАН** Гіта.
**ФРЫДМАН** Елка.
**ФРЫДМАН** Ехуда.
**ФРЫДМАН** Зіпа.
**ФРЫДМАН** Ізраель-Елі.
**ФРЫДМАН** Ізраель-Рубэн.
**ФРЫДМАН** Іол.
**ФРЫДМАН** Мойша.
**ФРЫДМАН** Мойша.
**ФРЫДМАН** Нахум.
**ФРЫДМАН** Нахум.
**ФРЫДМАН** Нехама.
**ФРЫДМАН** Рахіль.
**ФРЫДМАН** Сара.
**ФРЫДМАН** Сара.
**ФРЫДМАН** Слава.
**ФРЫДМАН** Соня.
**ФРЫДМАН** Файвіш.
**ФРЫДМАН** Хайм-Яцэк.
**ФРЫДМАН** Хася-Рыва.
**ФРЫДМАН** Хеня.
**ФРЫДМАН** Шалом.
**ФРЫДМАН** Яцэк-Мэйр.
**ФРЫДМАН** Яша-Лейб.
**ХАРОВІЦ** Двора.
**ХАЎЧМАН** Бейла.
**ХАЎЧМАН** Зальман.
**ХАЎЧМАН** Іакаў.
**ХАЎЧМАН** Мендэль.
**ХАЎЧМАН** Мойша-Ішааху.
**ХАЎЧМАН** Рына.
**ХОБЕРМАН** Зіпэ.
**ХОБЕРМАН** Хая-Ліба.
**ШЛЕЙФЕР** Лея.
**ШЛЕЙФЕР** Хайм.
**ШЛЕЙФЕР** Ханна.
**ШЛЕЙФЕР** Хонія і яго жонка.
**ШПЕРБЕР** Ірахміль.
**ШПЕРБЕР** Любка і яе сястра.
**ЭПШТЭЙН** Анна.
**ЭПШТЭЙН** Ідэл.
**ЭПШТЭЙН** Ліза.
**ЭПШТЕЙН** Соня.
**ЭПШТЕЙН** Шэня.
**ЯРМОЎСКАЯ** Сара.
**ЯРМОЎСКАЯ** Фаня.
**ЯРМОЎСКІ** Лейзер.

**Заўвага.** Звесткі пра загубленых мірных жыхароў яўрэйскай нацыянальнасці ўзяты з «Кнігі памяці: Докшыцы — Параф'янава» (Ізраіль, 1970), якая выдадзена на старажытна-яўрэйскай мове, а потым перакладзена на англійскую мову (1990). Раённая камісія просіць прабачэння за магчымыя недакладнасці і паўторы.