ПАМЯЦЬ

МІЁРСКІ РАЁН

МІНСК
«БЕЛАРУСКАЯ НАВУКА»
1998

1941

1945

ІШЛА ВАЙНА НАРОДНАЯ...

Так пачыналася вайна

Вестка аб пачатку вайны была ўспрынята жыхарамі Міёршчыны насцярожана, са страхам і трывогай. У гэтым прыгранічным раёне яшчэ не забыліся на ваенныя дзеянні, якія вяліся не так даўно, у 1939 г. Партыйнымі і савецкімі органамі Міёрскага раёна ў адпаведнасці з дырэктывай урада была праведзена работа па ўзняцці працоўных на адпор ворагу. Літаральна з першых дзён камітэтам партыі пачалі арганізоўвацца групы і атрады, якія дапамагалі часцям Чырвонай Арміі, што вялі баі на тэрыторыі раёна, а затым сталі асновай створаных партызанскіх атрадаў. Адначасова вяліся аператыўныя работы па захаванні калгаснай маёмасці. Аднак ажыццявіць намечаныя планы не ўдалося. Фронт імкліва набліжаўся. 3-я нямецкая танкавая група да 4 ліпеня 1941 г. захапіла невялікі плацдарм на ўсходнім беразе Заходняй Дзвіны ў раёне Дзісны. Часці 22-й арміі адступалі з цяжкімі баямі.

Вось як аб тых трагічных падзеях расказваюць дакументы 126-й стралковай дывізіі, якой камандаваў генерал-маёр Кузняцоў.

«2 ліпеня ў раёне м. Казяны часці дывізіі фарсіравалі р. Дзісна...

3 ліпеня праціўнік стаў перапраўляцца ўброд праз р. Дзісна. Наша артылерыя адкрыла агонь. Завяршылі разгром часцей праціўніка камандзір мінамётнай роты 690-га сапёрнага палка лейтэнант-ардэнаносец Дарашэнка і камандзір кулямётнай роты гэтага палка старшы лейтэнант Сіянаў...

4 ліпеня ўвесь дзень вялася моцная артылерыйская дуэль...

Праціўнік кідаў у бой усё новыя і новыя сілы, ствараючы вялікую перавагу ў тэхніцы і колькасным саставе. Часці нашай дывізіі вымушаны былі адысці на новыя рубяжы ў раёне р. Зах. Дзвіна. У ноч на 5 ліпеня фарсіравалі раку, заняўшы абарону на заходнім беразе ў раёне фальварка Казуліна.

У час фарсіравання ракі часці дывізіі падвергліся абстрэлу штурмавой авіяцыі праціўніка. У 18.00 дывізія выступіла ў напрамку Боркавічы—Баравуха-1».

У журнале баявых дзеянняў гэтай дывізіі за перыяд з 28 чэрвеня па 7 ліпеня 1941 г. запісана: «Дывізія адыходзіла па прылеглай да Полацка мясцовасці. Адыход здзяйсняўся пад бесперапыннымі налётамі бамбардзіровачнай і штурмавой авіяцыі і ўздзеяннем наземнага праціўніка, пры адсутнасці харчоў і фуражу, гаручага і сувязі з вышэйстаячымі штабамі (11-й арм.)».

Дывізія пераправіла ўброд людзей

і абоз праз рэкі Вілія, Заходняя Дзвіна, Дрыса. Яна адступала па тэрыторыі ад Германавіч да Дзісны і фарсіравала Заходнюю Дзвіну ля Валынцоў. Услед за ёй праз Дзісну наступалі 19-я танкавая дывізія і часці 14-й мотадывізіі 57-га корпуса праціўніка, за імі рухаліся 81-я і 206-я пяхотныя дывізіі 23-га корпуса. Вядома, устаяць супраць такіх сіл савецкія воіны не маглі. 4 ліпеня 1941 г. апошнія часці Чырвонай Арміі пакінулі гэтыя мясціны. Па тых жа дарогах яны будуць вяртацца праз тры гады.

А пакуль ашаламляльна хутка наступаў вораг, палалі вёскі, лілася кроў, разбураўся прывычны ўклад жыцця. Міёршчына была акупіравана праз два тыдні пасля нападу фашысцкай Германіі на Савецкі Саюз — 2—3 ліпеня 1941 г.

З дзённіка І. А. Лапіцкага

У пачатку ліпеня 1941 г. першыя бежанцы прайшлі праз Дзісну. Эвакуіраваліся сем'і служачых. Неўзабаве пачаўся рух адступаючых воінскіх часцей з танкамі, артылерыяй, абозамі. Праходзілі праз горад, мост, скіроўваліся на Полацкую вуліцу. Чутны былі ўзрывы бомбаў, нямецкія бамбардзіроўшчыкі рабілі налёты на адступаючыя савецкія войскі і скапленні бежанцаў. Трэба было і нам тэрмінова перабрацца ў вёску Слабада да родных за 7 км ад Дзісны.

Не паспелі мы выехаць з горада, як з'явіліся два варожыя бамбардзіроўшчыкі. Яны праляцелі ў бок Полацка і адразу павярнулі назад, засыпалі бомбамі кварталы, пераправу праз Дзісну. Былі разбураны будынкі пошты, ваенкамата, забіта і паранена шмат людзей.

На перакрыжаванні галоўных вуліц нас напаткала ноч. У паніцы і шалёным адчаі беглі людзі, не разумеючы, куды бягуць, абы ўратавацца. Навокал палымнеюць пажары, чорныя хмары дыму плывуць над зямлёй, засцілаюць неба. Наўкола забітыя, раскіданыя рэчы, перакуленыя павозкі, у сутаргах корчацца параненыя. У цяжкім маўчанні грукочуць салдацкія тачанкі, гудуць варожыя самалёты, чуюцца моцныя ўзрывы бомбаў і частыя стрэлы зенітак.

У лесе ля Шарагоў нас затрымалі савецкія салдаты, якія акапаліся ўздоўж дарогі. Яны суправаджалі павозку да Пагулянкі, а там параілі ехаць хутчэй і не вельмі глядзець па баках. Відаць, баяліся нямецкага паветранага дэсанта.

У Мікалаёве былі ўжо эвакуіраваны сельсавет, сельпо і пошта. Толькі начальнік пошты яшчэ заставаўся ля тэлефона.

Па бальшаку Германавічы — Дзісна адступалі савецкія войскі, якія ў абход Дзісны ад Сіцькова скіроўваліся на Дзянісава і Грыгаравічы да Дзісны, дзе перапраўляліся праз раку ўброд. Па дарозе Лужкі — Дзісна, што на правым беразе Дзісёнкі, наступалі немцы. Яны спяшаліся перарэзаць шляхі адыходу. Над адступаючымі савецкімі войскамі бесперапынна кружыліся нямецкія разведвальныя самалёты.

Неяк у Слабадзе і Мікалаёве ўзнялася вялікая трывога. Нехта сказаў, што ў 3 кіламетрах ад Слабады, у Сіцькове, акопваюцца савецкія войскі, немцы ідуць у напрамку Мікалаёва і Слабады, чакаецца бой. Многія сем'і з гэтых вёсак паўцякалі хто куды. Мы перакачавалі ў Лугаўцы-3 да родзіча Пятра Гіргеля. Да яго на хутар бесперастанку прыбягалі савецкія салдаты: адны — перакусіць, другія — папіць вады.

Мы былі сведкамі, як над нашым хутарам на невялікай вышыні сто цяжкіх нямецкіх бамбардзіроўшчыкаў праляцелі ў бок Дзісны, сталі бамбіць савецкія ўмацаванні ў лесе за Дзвіной. Гаварылі, што там праходзіла «лінія Варашылава». Нам тады здавалася, што там усё разбіта ўшчэнт, але потым расказвалі: гэтая бамбёжка вялікай шкоды ўмацаванням не нанесла.

З успамінаў А. М. Манцэвіч

Аляксандра Міхайлаўна Манцэвіч напярэдадні Вялікай Айчыннай вайны працавала настаўніцай у Міёрскім раёне. У гады вайны — камісар падпольнага партызанскага атрада «Масква» 4-й Беларускай брыгады. Узнагароджана пяццю медалямі.

А. М. Манцэвіч

Великая Отечественная война застала нас с мужем в деревне Малая Ковалевщина, где мы работали учителями. Эвакуироваться не успели. Старшая дочь, 20-летняя Тоня, только что проводила на войну своего мужа, первого секретаря Миорского РК ЛКСМБ И. И. Мельника. Вскоре появились фашистские мотоциклисты — наглые, самоуверенные, жестокие.

Как-то к нам зашли двое окруженцев — командиры красной Армии Кудаев и Светлолобов. Мы помогли им переодеться в гражданскую одежду, накормили, приютили. Они устраивали засады у фашистских переправ через Двину, проводили беседы с населением, укрепляли у людей уверенность в победе над врагом. Вскоре эти парни собрали группу окруженцев и ушли, рассчитывая прорваться через фронт. Больше мы о них ничего не слышали, но в трудную пору они оказали нам большую моральную поддержку.

Нашлись предатели, которые донесли фашистам на моего мужа. Его арестовали и через несколько дней казнили в Полоцке. Но смерть любимого человека не сломила моего духа. Я решила продолжать борьбу. Вскоре арестовали и меня. И не быть бы мне на свободе, если бы не находчивость односельчан. Они убедились, что гитлеровцы падки на взятки, и выкупили меня.

В деревнях стали создаваться подпольные группы, первоначально состоявшие из 2—3 человек и еще не имевшие единого центра. Я поддерживала связь со всеми подпольщиками. В июле их уже насчитывалось 27 человек. Помню Ивана Федоровича Лакотко, Ивана Васильевича Лакотко и их родителей, Дмитрия Борка и его родителей, Виктора, Игнатия и Павла Сушко, Иосифа, Павла и Сергея Счастных. В дальнейшем количество подпольщиков и подпольных групп неуклонно росло.

Первоначально мы помогали выходившим из окружения советским воинам, снабжая их гражданской одеждой и продуктами питания, укрывали их, помогали переправляться через Западную Двину и Дисну. Кроме того, нарушали телефонную связь, перерезали провода, спиливали столбы, разрушали мосты. Так, подпольщики разрушили мост на дамбе в Черессах.

Меня снова арестовали фашисты, но, ничего не добившись, вынуждены были освободить и на этот раз. Предложили работать учительницей в Чересской школе, где директором была моя дочь Тоня. Коллектив в школе подобрали неплохой. Кроме меня и дочери здесь работали Алексей Милун, Мария Казюлина (позже жена Сергея Счастного). Работать приходилось в условиях жестокого фашистского террора.

Люди нарочанского края: Воспоминания участников революционной борьбы и Великой Отечественной войны. Мн., 1975. С. 478.

Дакументы сведчаць

З АКТА МІЁРСКАЙ РАЁННАЙ НАДЗВЫЧАЙНАЙ КАМІСІІ ПА РАССЛЕДАВАННІ ЗВЕРСТВАЎ НЯМЕЦКА-ФАШЫСЦКІХ ЗАХОПНІКАЎ

19 красавіка 1945 г.

В 1941 г. в июле месяце в м. Миоры прибыла немецкая комендантская воинская часть, по указанию которой было собрано мирное население м. Миоры и прилегающих других населенных пунктов, после чего указанная немецкая воинская часть произвела кровавую расправу над собранным мирным населением. По нескольку сот человек немецкие варвары загоняли людей в лес в урочище Крюковка, северо-восточную окраину м. Миоры, где немцы и производили расстрел ни в чем не повинных советских людей, в результате чего было расстреляно 678 человек. Кроме того, были расстреляны цыгане и пленные красноармейцы. Расстрел производил комендант жандармерии Куба и его помощники обер-лейтенант Шур, Франке Вильгельм и Бродский Эрнст...

Расійскі дзяржаўны гістарычны архіў. Ф. 7021. Спр. 217. Воп. 92. Адз. зах. 276.

АКУПАЦЫЯ І АКУПАЦЫЙНЫ РЭЖЫМ

Тэрыторыя Міёрскага раёна была поўнасцю захоплена нямецкімі войскамі 5 ліпеня 1941 г. Дзісна акупіравана яшчэ раней — 30 чэрвеня. 1 ліпеня па ўказу каменданта палявой жандармерыі обер-лейтэнанта Галя была праведзена аблава на жыхароў горада. Кожны пяты з захопленых немцамі быў расстраляны.

Фашысцкае камандаванне адразу ж прыступіла да ўвядзення «новага парадку» на тэрыторыі раёна. Увогуле германская акупацыйная палітыка ўяўляла сабой шырокі комплекс мер, неад'емнымі часткамі якіх разам з жорсткім тэрорам і вынішчэннем насельніцтва былі ліквідацыя ідэалагічных і палітычных асноў дзяржавы, разбурэнне яе прадукцыйных сіл, масавае рабаўніцтва жыхароў, паўсюднае ўвядзенне рабска-прыгоннай арганізацыі працы. Што датычыць Беларусі наогул, тут быў адразу праведзены адміністрацыйны падзел, у адпаведнасці з якім Віцебская вобласць (і Міёршчына) была аднесена да так званай вобласці армейскага тылу групы армій «Цэнтр». У сваю чаргу яе тэрыторыя, як і іншыя, падзялялася на акругі (гебіты). Тэрыторыя Дзісеншчыны і Міёршчыны адыходзіла да Глыбоцкай акругі. Акругу ўзначальваў нямецкі стаўленік — гебітскамісар. У Браславе знаходзілася павятовая ўправа на чале з бургамістрам, у Міёрах і Дзісне — валасныя ўправы. У кастрычніку 1941 г. для Міёрскай воласці быў зацверджаны штат упраўлення, куды ўваходзілі «9 солтысаў грамадскіх».

«Новы парадак» пачаўся з арыштаў і расстрэлаў партыйна-савецкага актыву. У першыя дні акупацыі быў схоплены і пасля жорсткіх катаванняў расстраляны ў Полацку дэлегат Народнага сходу Заходняй Беларусі Ф. Д. Манцэвіч.

У маёнткі вярталіся былыя памешчыкі, пачало ўзнімаць галовы кулацтва і нямногія з асаднікаў, якія тут засталіся. Землі калгасаў, усю грамадскую маёмасць фашысты аб'явілі ўласнасцю Германіі. Насельніцтва абкладалася шматлікімі падаткамі. Каб хоць неяк дабіцца «прыхільнасці» насельніцтва, «новая» ўлада ішла на некаторыя ўступкі ў культурна-асветнай галіне, мясцовым адміністрацыйным кіраванні, працы з моладдзю. Гебітскамісар Глыбоцкай акругі Паўль Гахман распрацаваў план работы ў напрамках палітыкі, эканомікі, школьнай справы і інш., каб супрацьстаяць «бандытам», як немцы называлі партызан. Аднак ніякія «добрыя» захады не маглі прыкрыць сапраў-

дныя намеры фашыстаў у вынішчэнні тых, хто не адносіўся да абранай арыйскай расы. З ростам скрытага, а потым і адкрытага супраціўлення мясцовага насельніцтва ўсё часцей сталі праводзіцца карныя аперацыі супраць мірных жыхароў, яўрэяў. Паводле архіўных даных, у тагачасным Міёрскім раёне былі замучаны і спалены жывымі 1902 чалавекі (па іншых звестках — 3000 чалавек). У Дзісенскім раёне фашысты знішчылі 4584 чалавекі без уліку яўрэяў. Ад карнікаў найбольш пацярпелі жыхары Ліпацінскага, Мікалаеўскага, Заазёрскага, Язненскага і іншых сельсаветаў раёна.

Пачынаючы з 1942 г. працаздольных маладых людзей пачалі адпраўляць у Германію. Усяго за час вайны з Дзісеншчыны было вывезена 8000 чалавек, з іх 3815 мужчын і 4185 жанчын. З Міёршчыны на прымусовыя работы ў Германію адправілі больш 2000 чалавек.

На працягу ўсіх гадоў акупацыі нямецкія захопнікі мэтанакіравана выконвалі асноўную задачу сваёй палітыкі — планамернае знішчэнне насельніцтва. Для гэтага існавалі канцлагеры, турмы, праводзіліся карныя аперацыі.

Трагедыя ў Блошніках

На расшырэнне народнага супраціўлення нямецка-фашысцкія захопнікі адказвалі масавымі расстрэламі мірнага насельніцтва. Толькі ў адной брацкай магіле ў пясках за Дзісной пахаваны 3722 жыхары горада. Масавыя расстрэлы праводзіліся і ў Міёрах, звычайна на хутары Крукаўка (паблізу мясакамбіната).

Жудасная трагедыя адбылася ў Блошніках — так называлася раней сучасная в. Калінавае, што ў саўгасе «Юбілейны» (Язненскі сельсавет). У пачатку лістапада 1943 г. у родныя мясціны завіталі маладыя партызаны Міша Фяськовіч і Саша Ермакоў. Заначавалі яны ў Сямёнчыках. На бяду, туды наведаліся самаахоўцы. Партызаны паспелі ўцячы, але ў спешцы забыліся сумку, у якой захоўваліся спісы насельніцтва, што дапамагала народным мсціўцам. Самаахоўцы расправіліся ў Сямёнчыках з сем'ямі У. С. Папялы, дзе спыніліся хлопцы, і В. М. Сапеля, спалілі іх хаты.

А нядзельным днём у Блошнікі прыехалі карнікі. Вёску акружылі, паставілі кулямёты, пачалі страляніну. Усіх жыхароў сабралі разам, выстраілі ў шарэнгу насупраць царквы. П'яныя карнікі спачатку стралялі кожнага пятага, потым — праз аднаго. Тут загінулі Пётр Фадзеевіч, Павел Іванавіч, Рыгор Іосіфавіч, Рыгор Фадзеевіч Дармаковічы, Міхаіл Жойдзік і многія іншыя, нават 10-гадовая Марыя Кавалёнак. Фашыст падышоў да дзяўчынкі, пагладзіў па валасах, штосьці сказаў і стрэліў у галоўку.

У той дзень хавалі жыхара вёскі В. І. Кавалёнка. Усіх, хто ішоў за труной, таксама паставілі ў тую ж шарэнгу. Конь з нябожчыкам на возе хадзіў па вёсцы цэлыя суткі.

Адначасова карнікі палілі хаты. У агні загінулі 70-гадовая Еўдакія Фяськовіч, Марыя Дармаковіч, настаўнік Д. Е. Хвашчоў. Выратаваліся толькі тыя, хто паспеў схавацца або ўцячы. Сярод уцёкшых была дачка настаўніка Люда. Яна паведаміла аб трагедыі партызанам. Жудасная расправа спынілася, калі з боку Сямёнчыкаў раздалася аўтаматная чарга: стралялі народныя мсціўцы. Іх было толькі трое, але карнікі ў паніцы пачалі ўцякаць. Усе людзі кінуліся ў розныя бакі. Ім было наканавана жыць.

Сярод жывых — Вера Іосіфаўна Сыратокіна. Яна ўспамінае:

— Мяне клікалі на рынак, але я не пайшла. Навязала карову. Мамка цапліла печ, татка стаяў ля вакна і казаў: «Снілася сёння, што прыйшлі немцы і пачалі на вокнах ставіць крыжы». Хутка сапраўды ля хаты з'явіліся немцы. Карнікі выкінулі нас у сені. Падпалілі сеннікі, падушкі. Пачаўся пажар. Фельд-

фебель стаў расстрэльваць — спачатку тату, маму, потым мяне. Па мне стралялі шэсць разоў, а я засталася жыць. Першая куля адбілася ад пальца (я засланілася рукой), прайшла па краю вачэй і пераносіцы. Я засталася сляпой. Два раненні ў шчаку, адна куля трапіла ў плячо і затрымалася ў ватоўцы. Я вывалілася на вуліцу з сяней. Неяк адсунула бервяно, якое тут ляжала. Фашыст заўважыў, што я жывая, і выстраліў яшчэ два разы. Адна куля трапіла ў плячо, другая — у шыю, прайшла ля соннай артэрыі. Я ляжала пад яблыняй. Партызаны перашкодзілі завяршыць суд над усімі намі...

Толькі з адной вёскі вайна забрала 60 жыццяў. А яшчэ карнікі поўнасцю спалілі вёскі Залесся. Нярэдка палаючыя дамы станавіліся магіламі для іх гаспадароў. Брацкія магілы вайна пакінула ў Язне, Новым Пагосце, іншых населеных пунктах раёна.

Н. В. Папёл

Трагедыя ў Дзісне

З дзённіка І. А. Лапіцкага

У Лугаўцах-3 мы былі тры дні і вярнуліся ў Слабаду, калі рух савецкіх войск спыніўся. У Мікалаёва і Дзісну ўступілі немцы. Пачалася ўзмоцненая прапаганда. У Слабадзе, Мікалаёве, Сурханаве былі ўстаноўлены гучнагаварыцелі, і ў перадачах немцы гаварылі аб поспехах сваёй арміі, што Масква акружана і хутка здасца. У адной з такіх перадач гучаў зварот сына Сталіна, узятага ў палон, да бацькі з заклікам аб капітуляцыі.

На другі дзень пасля прыходу немцаў жонка накіравалася ў Дзісну, каб даведацца, у якім стане знаходзіцца пакінутая там наша маёмасць. Усё было разрабавана. У кутку кватэры сядзела старая яўрэйка Шульман са сваімі рэчамі, а ў двары ля вогнішча гаспадарылі немцы.

У гэты ж дзень на вуліцы Агароднай, дзе знаходзілася наша кватэра, немцы здзейснілі страшэннае зверства супраць мясцовага насельніцтва. Жонка расказвала, што нямецкія жандармы сагналі з вуліцы ўсіх мужчын і паставілі ў рад. Потым прыйшоў палкоўнік і спытаў: «Хто з вас ноччу перарэзаў тэлефон?» Усе ад жаху проста акамянелі і маўчалі. «Калі не выдасце віноўніка, будзеце ўсе расстраляны». Усчаўся лямант і плач: «Мы нічога не ведаем, мы не вінаватыя!» Палкоўнік адабраў 10 чалавек, у асноўным падлеткаў, і даў знак салдатам адвесці іх да агароджы. Лямант і плач так узмацніліся, што заглушылі кулямётную чаргу, якая скасіла ахвяр. Дзеці былі расстраляны на вачах маці. Сярод іх два браты Грэйнеманы, сын Салкі, Збышак Нароўскі. З апошнім атрымалася так. Калі немцы зганялі мужчын, яго не было дома. Ён з'явіўся потым і кажа маці: «На вуліцы відаць, што немцы выстройваюць людзей для адпраўкі на работу, пайду і я». Маці адгаворвала яго, папярэджвала, але ён не паслухаў. «Я і ўчора працаваў у іх на мосце. Добра заплацілі», — сказаў і пабег. Стаў у рад, калі палкоўнік адбіраў людзей для расстрэлу.

Ці быў у сапраўднасці перарэзаны тэлефон? Не. Самі немцы потым гаварылі, што ўсё гэта ўчынена для застрашвання.

Устанаўленне ўлады. Тэрор

З дзённіка І. А. Лапіцкага

У гарадах і сельскай мясцовасці пачалося аднаўленне органаў кіравання, што існавалі пры палякахх. Бургамістрам Дзісны быў назначаны Брынкевіч, сакратаром — Сонцаў, камендантам паліцыі — Свінярскі. Войтам Мікалаеўскай гміны — Бялевіч, сакратаром — Багуцкі, камендантам паліцыі — Ваўжынец Малькевіч і яго намеснікам — Стах Альхімовіч. Палякі лічылі, што такія парадкі немцы захаваюць назаўсёды, а таму стараліся дагадзіць ім, заслужыць іх давер.

Пачалося праследаванне беларусаў, паляванне па падазрэнні ў прыналежнасці да камуністычных арганізацый і за беларускімі дзеячамі. Шмат было арыштавана і расстраляна. Сярод іх вядомы ў раёне як свядомы беларус настаўнік Кузьма Крук. У ім палякі бачылі небяспечнейшага ворага і ўсімі сіламі імкнуліся знайсці хоць нейкую прычыну для арышту і расстрэлу. Ім доўга не давялося шукаць. У суседняй вёсцы адбывалася вечарына, арганізаваная мясцовай моладдзю. На вечарыне з'явіўся няпрошаны п'яны паліцэйскі з вінтоўкай. Ён пачаў паводзіць сябе брыдка, наводзіць свае парадкі. Занепакоеная гэтым моладзь, даведаўшыся, што ў вёсцы выпадкова знаходзіцца настаўнік Крук, звярнулася да яго за парадай, што рабіць. Крук параіў адабраць у паліцэйскага вінтоўку і здаць яе войту ў гміне. У выніку Крука абвінавацілі ў падштурхоўванні да паўстання, арыштавалі і на наступны дзень расстралялі.

З першых жа дзён акупацыі немцы пачалі прымяняць цялесныя пакаранні. Бесперапынна была ў дзеянні «бочка». Правінавачаных клалі на бочку і гумай збівалі да паўсмерці.

Так немцы пры дапамозе палякаў вялі суд і расправу над беларускім насельніцтвам.

У Слабадзе на беразе Дзісёнкі, у Смычку, немцы арганізавалі лагер для савецкіх ваеннапалонных, абнесены калючым дротам, з вартавой вышкай. Харчоў палонныя ад немцаў не атрымлівалі. На працягу двухтыднёвага тэрміну існавання лагера іх карміла мясцовае насельніцтва. Нават з аддаленых вёсак па рацэ на лодках дастаўляліся малако, хлеб і інш. Пры ліквідацыі лагера немцы адабралі шэсць палонных «цёмнаскурых» і расстралялі на вачах у мясцовага насельніцтва. А колькі расстраляна па дарогах пры эскорце на захад! Расстрэльвалі ўсіх змучаных і хворых, што не маглі ісці. Расказвалі пра такі выпадак. Па дарозе Дзісна — Лужкі немцы прыкладамі падганялі адстаўшых палонных. Адзін з іх выхапіў у немца вінтоўку і прыкладам разбіў яму галаву. Палоннага, вядома, расстралялі на месцы. Але побач з яго целам ляжаў труп фрыца.

У верасні 1941 г. немцы раздалі шмат ваеннапалонных вяскоўцам для палявых работ. Ім былі выдадзены кантрольныя кніжкі, з якімі яны павінны штотыднёва з'яўляцца ў паліцыю для праверкі.

Зямельныя ўчасткі, коней, статак і інвентар калгасаў вернуты іх уладальнікам, ураджай падзелены паміж былымі калгаснікамі пароўну. Гаспадаркамі памешчыкаў у маёнтках кіравалі немцы праз давераных мясцовых жыхароў, якіх кантралявалі афіцэры-гаспадарнікі.

Дакументы сведчаць

НЯМЕЦКА-ФАШЫСЦКІЯ ЗАХОПНІКІ, ЯКІЯ АЖЫЦЦЯЎЛЯЛІ КАРНЫЯ АПЕРАЦЫІ Ў МІЁРСКІМ РАЁНЕ

1. Куба — комендант жандармерии. По его приказу производились расстрелы еврейского населения.

2. Франке Вильгельм — обер-мейстер, лейтенант. Помощник коменданта жандармерии. Проводил расстрелы населения в м. Миоры.

3. Бродский Эрнст — лейтенант. Участвовал в расстреле еврейского населения м. Миоры.

4. Гамбер — жандарм, лейтенант. Производил расстрелы граждан Леонпольского с/с.

5. Трам — производил массовые расстрелы в м. Миоры и участвовал в угоне граждан в Германию.

Расійскі дзяржаўны гістарычны архіў. Ф. 7021. Спр. 217. Воп. 92. Л. 66.

З ЗАГАДУ КАМЕНДАНТА БЕЛАРУСІ КАМАНДУЮЧАГА ВЕРМАХТА «ОСТЛАНД» БЕХТОЛЬСХЕЙМА

Пераклад з нямецкага

20.09.1941

14. В целях безопасности по всей Белоруссии для гражданского населения вводится комендантский час с 20-00 до 5-00. В это время ни одно гражданское лицо не имеет права находиться на улице. В особо срочных случаях, например, врачи, акушерки и лица, занятые на специальных работах, должны иметь от этих учреждений пропуск сроком на 48 часов. Нарушители приказа будут задерживаться патрулем, а при попытке к бегству расстреливаться. Бургомистры должны довести до населения изложенное выше распоряжение.

Нацыянальны архіў Рэспублікі Беларусь. Ф. 4683. Воп. 3. Спр. 952. Л. 10.

Падрыхтаваў да друку У. І. Лемяшонак

З АДМІНІСТРАЦЫЙНАГА РАСПАРАДЖЭННЯ № 1 КАМАНДУЮЧАГА ТЫЛАМ ГРУПЫ АРМІЙ «ЦЭНТР» ГЕНЕРАЛА ПЯХОТЫ ФОН ШЭНКЕНДОРФА

Пераклад з нямецкага

7.07.1941

II. **О запрещении оставления квартир в ночное время**

1. В период с 21-00 до 5-00 утра населению запрещается покидать квартиры.
2. Исключения допускаются по письменному разрешению местного коменданта для лиц, работающих в ночное время на жизненно важных предприятиях, врачами, акушерками, на машинах скорой помощи.
3. Нарушители будут строжайшим образом наказываться местными комендантами. Как вспомогательными мерами наказания могут быть временный арест с ограниченным питанием, насильственное задержание и привлечение к работам.

VIII. **Создание вспомогательной полиции**

1. Для проведения полицейских мер безопасности бургомистрам поручается привлечь в вспомогательную полицию надежных «фольксдойче», белорусов и, если таковых не имеется, то поляков и использовать эту полицию по согласованию с начальниками команд полиции безопасности.

2. Служащие вспомогательной полиции, которые работают в тесном контакте с местными айнзатцкомандами полиции безопасности и СД, могут поддерживать связь только с местными начальниками полиции безопасности и СД или назначенными ими органами.

3. Служащие вспомогательной полиции носят белую нарукавную повязку с надписью «Вспомогательная полиция».

4. Местные комендатуры до 20-го числа каждого месяца, а впервые к 20.7.1941 года, сообщают о численности и вооружении вспомогательной полиции.

Нацыянальны архіў Рэспублікі Беларусь. Ф. 4683. Воп. 3. Спр. 952. Л. 2, 4 5.

Падрыхтаваў да друку У. І. Лемяшонак

З АДМІНІСТРАЦЫЙНАГА РАСПАРАДЖЭННЯ № 1 КАМАНДУЮЧАГА ТЫЛАМ АРМІЙ «ЦЭНТР» ГЕНЕРАЛА ПЯХОТЫ ФОН ШЭНКЕНДОРФА

Пераклад з нямецкага
7.07.1941

I. О назначении бургомистров в волостях

1. На должности бургомистров в первую очередь должны быть назначены политически надежные и квалифицированные лица по возможности из числа белорусов.

2. Бургомистр является представителем волости.

3. Он является служебным начальником над всеми лицами, работающими в волости. Он принимает их и увольняет с работы.

4. Бургомистр несет ответственность за финансовые дела волости.

5. Все жители, проживающие в волости по состоянию на 21.6.1941 г., должны быть заново учтены и переписаны бургомистром.

6. Бургомистры немедленно должны позаботиться о том, чтобы все жители были обеспечены соответствующими документами, удостоверяющими их личность: фамилия и имя, время и место рождения, местожительство, состав семьи, профессия, пребывание и род занятий, социальное происхождение, вероисповедание, национальность, подданство.

7. Бургомистры привлекаются к ответственности за совершенные акты саботажа в вверенной им волости. Он должен всеми средствами предотвращать акты саботажа. В его обязанность входит охрана предприятий, расположенных на территории волости, особенно жизненно важных.

8. Бургомистров и их заместителей в населенных пунктах, насчитывающих до 20 000 жителей, назначает местный комендант, а в населенных пунктах свыше 20 000 жителей назначает комендант полевой комендатуры.

Нацыянальны архіў Рэспублікі Беларусь. Ф. 4683. Воп. 3. Спр. 952. Л. 1.

Падрыхтаваў да друку У. І. Лемяшонак

З ДАКУМЕНТАЎ МІЁРСКАЙ ВАЛАСНОЙ УПРАВЫ, 1941—1942 гг.

Браслаўская павятовая ўправа
7.10.1941 № 719-ш
Волостному старшине в Миорах

Для вашей волости утвержден штат 9 (девять) солтысов громадских, с коих солтыс громады получает по 100 руб. в месяц начиная с 1.10. 1941 года...

Начальник уездного управления
др. Ковальский

* * *

Браслаўская павятовая ўправа
6.1.1942 № 167/41
Валасному старшыні ў Міёрах

Пан Гебітскамісар распараджэннем ад 21 снежня 1941 г. зацвердзіў найменаванне вуліц у мястэчках вашай воласці, каторыя падаю ніжэй на нямецкай і беларускай мовах:

Städtchen Miory	м-ка Мёры
Strassenname:	найменаванне вуліц:
Grossestr.	Вялікая
Kirchenstr.	Касцельная
Uferstr.	Надбярэжная
Schulstr.	Школьная
Sportstr.	Спартыўная
Markstr.	Рынкавая
Gartenstr.	Садовая
Poststr.	Паштовая
Neuestr.	Новая

Пры гэтым даручаю Вам дакладна праверыць ужо напісаныя найменаванні вуліц і згодна з гэтым распараджэннем натыхмястова заступіць новымі надпісамі ў нямецкай і беларускай мове, звяртаючы пільную ўвагу на правідловае выкананне надпісаў.

Старшыня павятовай управы
др. Кавальскі

АБ'ЯЎЛЕННЕ

Згодна распараджэння Павятовага Гаспадарніка (Зондэрфюрэра) ад 2 траўня 1942 года паведамляецца, што сяляне, каторыя гоняць самагонку, будуць расстрэлены.
Кажды спатканы ў п'яным выглядзе будзе пры хуткім разборы справы асуджаны.

Старшыня валаснай управы

* * * *

Дня 21 траўня 1942 г.
Гебітскамісар
Глыбокае

Глыбокае, дня 27.8.1942 г.
Начальніку раёна
ў Міёрах

Справа: Ахова ўраджаю.

Каб сабраць і забяспечыць ураджай, абавязкова каб усё насельніцтва, а мяноўна кожны чалавек, ці гэта селянін ці рамеснік, праз свой асабісты ўдзел чынна памагаў, каб унемажлівіць знішчэнне ўраджаю праз сабатаж. Помач у ліквідаванні выступаючых у раёне бандаў ёсць абавязкам кожнага жыхара. Кожны жыхар, каторы сяброў банд дакавіць нямецкім уладам, або сваім мальдункам паліцыйным уладам, або іншым нямецкім уладам, дапаможа знішчэнню банд, дакажа ў гэты спосаб, што мае добрую волю дапамагчы ў адбудове і тады можа чакаць узнагароды. Паліцыя поўніць свае абавязкі. Разам з ёй можа прыняць безгранічны ўдзел кожны асобны чалавек пры збіранню і забеспячэнню ўраджаю, канечна патрэбнага, ня хопіць гэтага, каб ураджай толькі зьвясьці, але трэба яго плянова сьцерагчы. Гэта работа павінна быць праведзена праз насельніцтва. Калі б паміма маёй адозвы цэнны ураджай быў знішчаны праз сабатаж, тады б быў бы змушаны правясьці проціў раёна найцяжэйшыя рэпрэсыі наложаныя. Натуральныя налогі, нягледзячы на ніякія акалічнасці, павінны быць выпаўненыя, калі б кожнага чалавека трэба было б па-

цягнуць да выпаўненьня гэтага. Дзеля гэтага ёсць у асабістым інтарэсе кожнага жыхара, пры забеспячэнні ўраджаю, праз свой удзел перашкодзіць усякім пробам сабатажу проці ўраджаю. Жыхары, каторыя асабліва адзначыліся пры нішчэнню банд, павінны быць мне мальдованы асобым рапартам аб дастарчанай помачы. Распараджэнне гэта трэба натыхмястова падаць да ведама насельніцтва раёну. Прашу зараз жа даць загад усім краёвым уладам, а асабліва старшыням і солтысам.

Гебітскамісар
Гахман

* * *

Міёрская раённая ўправа
№ 557

Атрымана 28.8.1942 г.
Усім валасным старшыням
Міёрскага раёна

...набор у Германію на працу ўжо закончаны. З Глыбоцкай акругі больш работнікаў браць не будуць. Цяперашні час вымагае пільнай працы ўсім супольна.

Як стала вядома спадару Гебітскамісару, у часе набору ў Германію многа мужыкоў ухілілася ад выезду, а на месца таго пайшлі ў лясы, згрупаваліся ў асобныя банды і час ад часу грабяць насельніцтва, вандруючы па краю. Усе сем'і, члены якіх знаходзяцца ў такой вандроўцы, павінны зараз жа паведаміць іх, каб як найхутчэй вярталіся дамоў да сваёй спакойнай працы.

Хто да 15.9.1942 г. вернецца да сваёй працы, той не будзе караны за свае праступкі. Хто пасля гэтага часу не вернецца дамоў, а будзе бадзяцца па лесе і калі будзе злоўлены, палічыцца разбойнікам і будзе караны паводле ваеннага часу — расстраляны.

Сп. сп. валасныя старшыні, солтысы і выбарныя павінны ўжыць усіх сродкаў, каб гэткія асобы былі звернуты да сваёй дамовай ціхай працы.

Хто зьвернецца дамоў, на аснове гэтага распараджэньня, валасным старшыням не трэба аб гэтым даносіць. Данясці трэба толькі аб тых, якія хочуць у другой мясцовасці жыць, хаця яны там ніколі не жылі або там працавалі і пакінулі тую мясцовасць перад наборам у Германію.

З боку нямецкіх улад не будуць карацца сем'і тых, хто дапусціў гэтага праступку, калі пакінуць гэтым займацца. А калі не, дык нямецкія ўлады за ўсе шкоды цялесныя і матэрыяльныя, зробленыя нявіннаму насельніцтву, адплацяць строгай карай тым сем'ям, члены якіх бадзяюцца па лясох.

Начальнік раёна

РАСПАРАДЖЭННЕ
АБ КАРНАЙ УЛАДЗЕ РАЁННЫХ НАЧАЛЬНІКАЎ

Глыбокае, дня 15.12.1942 г.

У цэлю ўтрымання публічнага парадку ў гебіце пастанаўляю:

1.

Раённыя начальнікі маюць права выдаваць карныя распараджэнні адносна тых асоб, каторыя падлягаюць мясцовай судовай уладзе. Мясцовай судовай уладзе не падлягаюць немцы, прыбыўшыя з Нямеччыны.

2.

Карнымі распараджэннямі могуць быць караныя выступленні супроць загаду раённага начальніка і падлягаючых яму службовых устаноў.

3.

Кара можа быць наложана толькі тады, калі справа добра выяснена і віна сцверджана.

4.

Лёкальна прыналежны ёсць раённаму начальніку, на тэрыторыі каторага каральны ўчынак быў папоўнены, як і той, на тэрыторыі якога вінаваты прабывае.

5.

Накладаныя могуць кары да 50 РМ, у выпадку паўтарэння найвышэй да 100 РМ.

6.

Кара абвінёнаму павінна быць падана да ведама пісьмова (карнае паведамленне).

7.

Апэляцыі супроць карных паведамленняў могуць унасіцца пісьмова.

8.

Распараджэнне гэта ўходзіць у сілу з дня 15.12.1942 г.

Сцверджана
подпіс неразборлівы
Рэферэнт гебіту

Гебітскамісар
У З.
Пэтэрсан
Гебітскамісар

Дзяржархіў Віцебскай вобласці. Ф. 2841. Воп. 1. Спр. 1. Зв. 1. С. 1, 6, 8, 13, 37, 48, 91, 98, 120.

Выжыў цудам

У 1994 г. жыхар в. Аблятова С. М. Кашкур атрымаў ліст з Германіі.

«Шаноўны пан Кашкур!

Мы перасылаем Вам як вынік нашых пошукаў выпіску-дакумент аб Вашым арышце.

Калі ў Міжнароднай службы пошукаў з'явяцца ў будучым новыя даныя, то Вы атрымаеце без заяўкі адпаведны адказ».

У афіцыйным дакуменце ўказваецца, што Станіслаў Кашкур, рускі ці паляк, нарадзіўся 2.8.1914 г. у в. Аблятова, рымска-каталіцкай веры. Фермер, парабак, будаўнічы рабочы, халасты. Арыштаваны 18 ліпеня 1942 г. у Любау дрэздэнскай паліцыяй.

Вось што расказаў у сувязі з гэтым сам Станіслаў Міхайлавіч Кашкур, які і цяпер жыве ў в. Аблятова:

— Асабліва запомніўся чэрвень 1942 г., а дакладней — 22 чэрвеня. У гэты дзень павесткі солтыса сабралі шмат моладзі ў Александрыне, колішнім цэнтры гміны, сельсавета, а затым і мясцовай акупацыйнай улады. Былі гэта ўсё нежанатыя хлопцы і незамужнія дзяўчаты — моладзь з Рачнёва, Александрыны, Паташні, Сташулёў і іншых навакольных вёсак. Ці добраахвотна ехалі? Як на гэтае пытанне адказаць, калі клікала і абавязвала ехаць жорсткая акупацыйная ўлада? Але ад'язджалі яшчэ без узброенай варты. На падводах даехалі да Браслава. У Браславе прайшлі камісію, потым па вузкакалейцы дабраліся да Дукштаў, далей на вялікім цягніку і ўжо з аховай праз Варшаву скіраваліся ў Нямеччыну. Выгрузілі нас у нейкі халодны хлеў, дзе пераначавалі. Потым адправілі ў агароджаны зборны пункт, дзе сабралася шмат рускіх, украінцаў, беларусаў, палякаў. Адтуль нас бралі на працу. Трапіў у невялікі гарадок, памяць не захавала нават яго назвы. Там працаваў разам прыкладна з дваццаццю землякамі на пілараме. Праца і дома на зямлі была не лёгкая, але тут пры вельмі дрэнных харчах жыццё здавалася невыносным. Таму згаварылася нас восем чалавек уцячы. Былі сярод іх людзі з Дубавых, Тарарак, іншых нашых мяс-

цін. Лавіць нас пачалі адразу, таму, каб лягчэй было ратавацца, разбегліся. Мы засталіся ўдваіх, харчаваліся маладой бульбай, елі жытнёвыя каласы. Раніцай, калі мы, знясіленыя, спалі, на нас натрапіў узброены ляснік. Адбылося гэта 18 ліпеня 1942 г. у Любау, арышт правяла дрэздэнская паліцыя. Амаль месяц трымалі ў турме, вялі допыты, катавалі. 18 жніўня пад нумарам 9070 дастаўлены ў канцэнтрацыйны лагер Бухенвальд. У паперах адзначалася: абаронны арышт, палітычны вязень.

У канцлагеры ўтрымліваліся рускія, украінцы, беларусы і палякі. Адразу стаў сведкай, як павесілі на шыбеніцы чатырох рускіх, якія збіраліся ўцячы. І гэта з-пад калючага дроту ў тры рады, які яшчэ знаходзіўся пад напругай, пры пастаянных вартавых на вышках. Ураджанне было вельмі моцнае, знясільваючае, як праца ў каменяломні. Парадак у лагеры быў такі: ні секунды без працы і без справы. Закурыць можна было толькі два разы на дні, і курава тое даставалі ў нямецкіх повараў за пайку хлеба. Калі заняцца не было чым, пераносілі каменне з месца на месца. Каменне ад нас на павозках адвозілі яўрэі, запрэжаныя замест коней па восем чалавек. Яшчэ займаліся будаўнічымі работамі, перавозілі і пераносілі цэглу.

Напэўна, такая палітыка была ў немцаў, што доўга заседжвацца ў адным месцы не дазвалялі. А таму 12 кастрычніка 1942 г. аказаўся я ў Кёльне, канцлагеры Бухенвальд-3. Тут знаходзілася будаўнічая брыгада СС. Яна займалася ўзвядзеннем новага канцлагера. Па рацэ на баржах прывозілі шчыты зборных будынкаў, мы тыя шчыты па 8—10 чалавек неслі ў лагер, дзе з іх хутка манціравалі будынкі. Умовы былі тут не лепшымі, раніцай хлеб з вадой, у абед суп-баланда. І ўсё ж аказалася, што гэта яшчэ не самае горшае месца ў нямецкай няволі.

Асабіста для мяне самым горшым быў канцлагер Натцвайлер, куды трапіў 15 снежня 1942 г. Знаходзіўся ён на вышыні 1 км над узроўнем мора на адзіночнай гары, да вяршыні якой аўтамашыны дабіраліся па спіралі. Тут давялося ўбачыць шмат французаў. Усе мы працавалі ў каменяломнях, кіркамі дзяўблі камяні, з якіх насыпалі пляцоўкі. Штодзень гінулі людзі, пастаянна дыміўся дымок у крэматорыі. Мне не пашанцавала, вельмі пабіў нагу каменем, да ўрача звяртацца пабаяўся. Калі ж вымушаны быў пайсці, пачуў: «Трэба было ўчора прыходзіць, а то трапіш у крэматорый». Напэўна, той нямецкі ўрач быў не з горшых. Загаіў ён нагу, хаця шрам застаўся на ўсё жыццё.

Яшчэ адна асаблівасць канцлагера — білі нас бязлітасна. Ад пабояў, халадоў і знясільваючай працы толькі французаў памірала штодзённа па восем чалавек. Нас з 200 чалавек, якія прыбылі ў лагер адначасова, выжыла восем. Сярод васьмі гэтых быў я, тады нумар 1925. Дарэчы, па прозвішчы нас ніколі не называлі. На грудзях і штанах былі прышыты чырвоныя трохкутнікі з нумарам. Гэта ўсё, што ў канцлагеры заставалася ад чалавека.

Пасля Натцвайлера канцлагер Дахау, куды трапіў 11 верасня 1943 г. пад нумарам 50 894, здаўся ледзь не раем. Тут білі значна менш. Да таго ж трапіў у кухонную каманду з васьмі чалавек, якая чысціла бульбу і моркву. Значыць, ужо так, як раней, не галадаў. Але ў Дахау затрымаўся не вельмі доўга. 20 красавіка зноў аказаўся ў лагеры Натцвайлер, толькі не ў тым месцы, дзе раней. Калі памяць не падводзіць, гэта быў Азбург. Нумар мой быў 12410. Сюды даходзілі чуткі аб справах на фронце. 26 ліпеня зноў чакаў канцлагер Дахау. Менавіта тут і вызвалілі мяне амерыканцы. Хаця апошнія тыдні былі не такімі простымі. Ганялі нас з лагера ў лагер, пакуль у адным з іх не заўважылі, што немцаў на вышках няма. Тады прарвалі дрот. Мне запомнілася, што натрапіў на поле капусты кальрабі, наварыў яе, наеў і адчуў сябе крыху мацнейшым. А нас ужо два дні не кар-

мілі. Было гэта 1 мая 1945 г. Выйшаў на дарогу, па якой рухаліся амерыканскія войскі. Салдаты, убачыўшы чалавека ў паласатым адзенні, зняволенага, кідалі цукеркі, шакалад, кансервы. Мы ўсё падбіралі. У адным населеным пункце мяне сустрэў амерыканскі афіцэр, які крыху разумеў па-польску. Ён прынёс нямецкі касцюм, кавалак масла. Потым амерыканцы крыху падкормлівалі нас, але не вельмі. Суп таксама давалі раз у дзень, хаця гэта была ўжо не нямецкая баланда, а нармальная ежа. Калі параніў палец на назе, то заўважыў, што нават кроў памяняла колер. Яна стала нейкая шараватая. Але самае страшнае ўжо было ззаду. Наперадзе — вяртанне дамоў, у роднае Аблятова, у якім пражыў потым усё жыццё.

Запісаў Л. А. Матэленак

З успамінаў Галіны Маркаўны Барклянскай (Алеська), непаўналетняга вязня канцлагера ў Лодзі

— Летам 1942 г. у нашай в. Труды, што на Узмёншчыне, з'явіліся карнікі. Наша сям'я дапамагала партызанам, і таму ўсіх нас арыштавалі. Не пашкадавалі яны і мяне, сямігадовую малую. Прывезлі нас у Грамы, што ля Полацка. Там размясцілі ў сырых цэментаваных складах, выдалі па бохану хлеба. Дарэчы, гэты хлеб у параўнанні з тым, што нам давялося есці потым, яшчэ быў найлепшым.

Неўзабаве нас пасадзілі ў таварныя вагоны з кратамі. Прывезлі спачатку ў лагер у Саласнілсе, дзе ўсіх абстрыглі і вымылі пад халодным душам. Далейшы наш маршрут ляжаў у Штуцэр. Там аддзялілі мужчын, разам з імі бацьку і братоў, Хрыстафора і Расціслава. Потым сталі адбіраць дзяцей у жанчын. У некаторых з іх былі немаўляты, і трэба было бачыць, як матулі з нечалавечай сілай прыціскалі малых да сябе. Тады фашысты пачалі секчы шаблямі па руках жанчын... Ля лагера была вырыта траншэя, і некаторыя маці жывымі кlаліся ў яе разам з забітымі дзецьмі. Пасля ўсіх пагналі па бараках: жанчын у адзін бок, дзяцей — у другі.

Барак, дзе знаходзілася я, размяшчаўся побач з мужчынскім. Іх раздзялялі толькі два рады калючага дроту. Нас, рабят, кармілі такой жа пахлёбкай, як і дарослых.

Жанчыны, якія жылі ў суседнім бараку, у тым ліку і мая мама, прыносілі нам страву са шчаўя, у якой варылі гнілое мяса. Здаралася, што ў гэтым варыве мы бачылі чарвей, аднак увагі на іх не звярталі: галодныя і змучаныя, мы з'ядалі ўсё, што нам давалі.

Аднойчы паглядчыцы (а імі былі нямецкія жанчыны) заўважылі, як мама прынесла мне сваю пахлёбку, і яе за гэта жорстка збілі.

Дзеці ў лагеры не хварэлі, яны проста паміралі ад холаду і голаду. Зусім аслабеў і мой брат Хрыстафор. Яго нават выкінулі ў трупярню, з якой быў адзін шлях — у крэматорый. Але палякі з ліку ваеннапалонных, якія абслугоўвалі гэтыя страшэнныя печы, заўважылі, што хлопчык яшчэ жывы. Яны яго абагрэлі, падкармілі і зноў адправілі ў барак.

Праз некаторы час усіх дзяцей сабралі і павезлі ў Лодзь. Там нас адразу ж пусцілі пад душ. Прычым вада ў ім была то вельмі халодная, то гарачая. Відаць, фашысты выпрабоўвалі, хто з малых здольны выжыць.

У лагеры была ваенная дысцыпліна. Па камандзе ўставалі, ішлі ў сталовую, садзіліся за стол. Калі хто-небудзь не паспяваў выканаць каманду, яго чакала жорсткае пакаранне. Слабых і абяссілеўшых малых маглі гадзінамі ганяць па тэрыторыі лагера, прымушалі стаяць пад халодным дажджом.

Адзін з баракаў у лагеры быў агароджаны, і мы не ведалі, што робіцца за перагародкай. Іншы раз адтуль чуўся піск. Аднойчы ноччу нам усё-такі ўдалося заглянуць у гэтае памяшканне. На

падлозе мы ўбачылі дзяцей. Яны былі ледзь жывыя, падобныя на шкілеты. Нават крычаць ці плакаць у малых не было сіл, і яны толькі пішчалі. Там жа стаялі штатывы з замацаванымі трубачкамі, прабіркі, а днём хадзілі людзі ў белых халатах.

Мая сястра разам з іншымі старэйшымі рабятамі працавала ў памешчыка. Вечарам іх дастаўлялі зноў у лагер. І калі была магчымасць, то кожны са старэйшых стараўся прынесці хаця б некалькі буракоў, каб падкарміць малых. Якая гэта была радасць для нас! Буракі з'ядаліся тут жа, імгненна, нямытымі.

Лагер быў агароджаны калючым дротам, і на ўсёй яго тэрыторыі, дакуль магла дастаць дзіцячая рука, уся трава і карэнне былі вырваны і з'едзены рабятамі...

Ніколі не забуду радасныя хвіліны вызвалення. Мы кінуліся да нашых салдат, хапалі іх за рукі, ногі, яны ж, дарослыя, прайшоўшы ўсю вайну, плакалі, гледзячы на нас.

Савецкія воіны даставілі нас у медсанбат, а потым, раздабыўшы нам адзенне, развезлі па дзіцячых дамах. Я аказалася ў Саратаўскай вобласці. Сястра Феня так і не дачакалася Дня Перамогі. Яна памерла ў Лодзі. Нябожчыцы «пашанцавала» ў тым, што яе не спалілі ў крэматорыі, як многіх іншых. Якраз у гэты час прыехалі прадстаўнікі Чырвонага Крыжа, і немцы вымушаны былі зрабіць сапраўднае пахаванне. Сястра ляжала ў труне, я і браты стаялі побач. Нас сфатаграфавалі, а затым нават выдалі па булачцы з маргарынам.

Запісала Ф. К. Шугальская

СА СПРАВАЗДАЧЫ ГЛЫБОЦКАГА АКРУГОВАГА КАМІСАРА ПАЎЛЯ ГАХМАНА ГЕНЕРАЛЬНАМУ КАМІСАРУ БЕЛАРУСІ АБ ДЗЕЙНАСЦІ ЦЫВІЛЬНАЙ АДМІНІСТРАЦЫІ ГЛЫБОЦКАЙ АКРУГІ З ВЕРАСНЯ 1941 г. ДА ЛІПЕНЯ 1944 г.

16 жніўня 1944 г.
г. Данцыг-Лангфур

Глубокский округ был принят под немецкое гражданское управление 20.9.1941 г. Исходя из понимания того, что покорение территории в 11 000 кв. км с населением в 400 000 человек требует способного и оперативного административно-управленческого аппарата, сначала со всей интенсивностью началось в Глубоком создание такого управленческого аппарата. Я был вынужден как можно быстрее укомплектовать местный управленческий аппарат способными и надежными работниками. Эта необходимость с самого начала отвечала моим целям: использовать в округе для выполнения поставленных вермахтом и рейхом задач, имеющих важное и решающее значение, только самое незначительное число немецких сил.

После того как созданный местный управленческий аппарат стал отвечать поставленным задачам, округ был разбит на три района: Глубокский, Поставский и Браславский, волости и общины, во главе которых был поставлен немецкий руководящий штаб, возглавляемый окружным комиссаром. Тотчас же началась работа в хозяйственной, продовольственной, сельскохозяйственной, а несколько позже и в трудовой областях. Этим самым были приняты необходимые меры для обеспечения снабжения фронта промышленной и сельскохозяйственной продукцией. Задачи гражданского управления были направлены на удовлетворение нужд фронта. Для более интенсивной эксплуатации территории вскоре оказалось необходимым разделение Глубокского округа на 9 районов вместо существовавших трех: Глубокский, Дуниловичский (позже Воропаевский), Поставский, Браславский, Дисненский, Миорский, Плисский, Шарковщинский и Докшицкий (позже Парафьяновский). Это новое административное деление оказалось крайне целесообразным во всех отношениях. Оно привело к дальнейшему повышению производительности в промышленности и в особенности в сельскохозяйственном производстве.

Глубокский округ почти исключительно сельскохозяйственного направления с огромными озерами, в особенности в Миорском и Браславском районах, первоначально занимал

территорию в 11 000 кв. км с населением в 400 000 человек, из которых примерно 2/3 составляли белорусы и 1/3 поляки.

Осуществление разносторонних задач гражданского управления на первых порах не встречало никаких затруднений. К сожалению, во второй половине 1942 г. вследствие появления то там, то здесь бандитов наступили трудности, которые на первых порах не мешали осуществлению поставленных задач. Однако такое положение систематически и во все возрастающих масштабах изменялось, так как постоянно и все больше вражеские силы просачивались через линию фронта, и, кроме того, противник выбрасывал на парашютах активных руководителей НКВД и сотрудников. Дополнительных собственных сил для борьбы с противником, действующим отныне как бандиты, в нашем распоряжении не имелось. Слабые немецкие силы начальников СС и полиции, а позже и коменданта полиции округа с навербованными местными полицейскими даже сообща были не в состоянии покончить с бандитской деятельностью. Вермахт для этих целей не выделял военных сил. Мои постоянные усилия расквартировать в сельской местности располагающиеся в Глубоком немецкие части, штабы и обозы оказались безуспешными.

Бандитская обстановка с конца 1942 г. и до эвакуации из Глубокского округа 1 июля 1944 г. безудержно обострялась, что привело к тому, что уже в 1943 г. ездить по районам округа без надежной и достаточной охраны было невозможно. Грабежи и диверсионные акты бандитов постоянно возрастали и превзошли всякую допустимую меру. Полицейских сил коменданту полиции округа едва хватало, чтобы обеспечить охрану и безопасность окружного центра и районных городов с находящимися в них под немецким командованием слабыми постами жандармерии. Но и в них стали неизбежны нападения бандитов и диверсионные акты. Особенно угрозе подвергалось местное население, работающее на пользу немцев. Бандиты убивали и грабили имущество этих лиц. Под давлением бандитов некоторые волостные управления и многие сельские старосты без надлежащей охраны едва ли могли выполнять поставленные перед ними задачи. Во многих случаях волостные управления преобразились в районные центры, в особенности в Воропаевском, Поставском, Шарковщинском и Дисненском районах. Население в особо угрожаемых бандитами районах полностью находилось под давлением банд. Созданные много позже так называемые «оборонные деревни» не выполняли своих целей, так как за это время бандитская деятельность приняла такие размеры, с которой могли справиться лишь крупные немецкие гарнизоны вермахта, разбросанные по всей территории округа. И созданная в марте месяце 1944 г. Белорусская краевая оборона (БКО) ни в какой мере не была в состоянии покончить с бандитской деятельностью. «Оборонные деревни» и БКО подверглись таким нападениям большевистских банд, с которыми могли справиться только немецкие силы. И все же следует отметить, что те части населения, которые не подвергались постоянному давлению со стороны банд, по возможности выполняли свои обязанности. В особенности в Глубокском, Плисском, Браславском и частично в Шарковщинском и Дисненском районах были достигнуты положительные успехи, особенно в сельскохозяйственном производстве, в то время как Воропаевский, Миорский, Поставский и отчасти Парафьяновский районы в большей или меньшей степени находились под воздействием банд. Несмотря на эти иногда кажущиеся непреодолимыми трудности, работа продолжалась с большим усердием.

Политика

Исходя из необходимости использования всей рабочей силы местного населения исключительно для окончательной победы, на первый план работы выдвигалась задача строгого политического руководства и ориентации населения. В политической подготовке на первый план выставлялась история белорусского народа, который после длительного рабства только благодаря фюреру и его вермахту получил возможность национального развития в интересах собственного будущего и отныне должен делать все, чтобы внести свой вклад в окончательную победу немцев, а тем самым и в будущее новой Европы. Трудности в осуществлении этих политических задач, к сожалению, заключались в том, что часть белорусской интеллигенции была ликвидирована или бежала. Возвратившиеся в округ после оккупации его немецкими войсками и приема его под гражданское управление белорусы позже рассматривались основной массой населения как эмигранты, которые покинули страну в трудный для нее час. К тому же трудности состояли и в том, что более чем за 20-летний период польского господства сохранилось очень мало белорусов-патриотов своего белорусского государства, так как все руководящие инстанции были заняты поляками. Даже направленный в 1944 г. в округ довольно неудачно подобранный окружной уполномоченный БЦР не мог изменить положения. Окружной уполномоченный БЦР

доставлял немецкому управлению больше хлопот и работы, чем все население округа в смысле важных требований, обусловленных военным временем. У окружного уполномоченного БЦР отсутствовало всякое политическое чутье, которое так необходимо, чтобы решать целенаправленно задачи в округе с польским и белорусским населением. О доверии белорусского населения к уполномоченному БЦР в округе не может быть и речи. Широкие круги белорусского населения по-прежнему со своими заботами и нуждами обращались в немецкое гражданское управление. Позже я также потерял доверие к окружному уполномоченному БЦР, когда установил, что окружной уполномоченный БЦР не ограничивался кругом определенных ему задач, а более того, критиковал мероприятия немецкого руководящего штаба, так что в конце концов я вынужден был поручить СД надзор за ним. В будущем неотлагательно необходимо придавать БЦР при введении местного самоуправления немецкий руководящий штаб, который будет в состоянии контролировать возложенные на БЦР задачи и проверять их исполнение. Поэтому и неудивительно, что преимущественное большинство сельского населения придерживается польской ориентации, так как население посещало польские школы и 20 лет находилось под управлением административных органов. Однако следует отметить, что население в основном дружественно настроено по отношению к немцам и проявило готовность к сотрудничеству, чего нельзя сказать об отношении местного населения к полякам в генерал-губернаторстве.

Непонятной казалась мне работа окружного уполномоченного БЦР в том смысле, что последний не прилагал никаких усилий в части пропагандистского воздействия на население к активному сотрудничеству в интересах новой Белоруссии. О населении не проявлялось заботы, напротив, ему чинились всякие препятствия. Такая позиция окружного уполномоченного БЦР дала сильный толчок прежде слабому польскому бандитскому движению. По этой причине я лично по договоренности с СД должен был вмешаться в это дело, чтобы не допустить дальнейших крупных формирований на территории округа, принимая во внимание гигантскую борьбу и важность военных задач, поставленных передо мною. С самого начала я придерживался точки зрения, что польские слои населения должны быть лишены возможности всякого политического и культурного воздействия на население, однако те слои населения, которые аполитично относятся к польским делам, привлечь для работы в интересах белорусов. На мой взгляд, создание белорусского местного самоуправления было или слишком преждевременным или запоздалым, тем более что в противоположность Латвии или Эстонии Глубокский округ как северная конечность Белоруссии слишком часто и слишком долго находился под влиянием других народов.

Школьное дело

Одним из первых мероприятий в школьном вопросе явилась конфискация находившихся в обращении у населения или в школах старых польских и советских учебников, которые позже по указанию генерального комиссара были сожжены. 15.11.1941 г. вновь были возобновлены занятия в школах округа, после того как были преодолены первоначальные трудности с учительским персоналом. Главным образом ставка была сделана на вспомогательный состав, так как большая часть имевшихся учителей являлась поляками. В основном преподавание велось на белорусском языке, однако в районах с преимущественно польским населением был введен как вспомогательный польский язык. На интенсивно проводившихся курсах и в созданной мною учительской семинарии в Поставах были быстро подготовлены белорусские преподавательские кадры, которые совместно с работавшими в комиссариате учителями-белорусами смогли заменить польских учителей. Недостаток ощущался в учебных материалах, так что даже пришлось прибегнуть к помощи в этом вопросе окружного комиссара. Были выделены в распоряжение немецкие газеты, с помощью которых проводились занятия.

Экономика

Возрождение экономики округа с самого начала происходило очень активно. Местное население активно и с готовностью принимало участие в этом и помогало, где только могло. Оно избавилось от гнета большевиков. Небольшие имевшиеся предприятия были пущены в ход, сырьевые запасы конфискованы, руководителями предприятий были назначены активные и усердные местные жители. Большинство предприятий в части оборудования было очень примитивно. Однако их усовершенствование проходило очень быстро до лета 1942 г., когда началась бандитская деятельность и поездки по округу можно было осуществлять только под усиленной охраной. Ценные предприятия в послед-

ние два года были восстановлены и эксплуатировались на полную мощность только в окружном центре и в районных центрах. Округ представлял бездонную бочку, и усилия окружного комиссара, направленные на увеличение промышленного производства в округе, оставались напрасными, всякий порыв в округе немедленно душился бандами. Огромные торфяные запасы в округе использовались не полностью, заготовленный торф в большинстве был уничтожен бандами. По этой причине и все направленные в Глубокое из отдела экономики генерального комиссариата специалисты по торфу и зондерфюреры не смогли прибыть в округ.

Кустарное и ремесленное производство

При приеме Глубокского округа под гражданское управление я застал ряд в основном находившихся в руках евреев кустарных и ремесленных предприятий: канатные мастерские, шорные, сапожные, портняжные, мыловаренные, щеточные, вязальные, по производству деревянной обуви и др. Большинство этих отдельных предприятий были объединены в артели и взяты под контроль. Эти ремесленные и кустарные артели достигали довольно высокой производительности. Имея в виду, что рано или поздно евреи будут ликвидированы, я собрал все наличные местные рабочие руки и включил их в производство. Результат этого мероприятия был нагляден в том, что после вывоза евреев в период с 28 по 30.8.1943 г. я почти не испытывал потребности в ремесленниках. Как раз в это время из рейха прибыли необходимые станки и теперь со значительно меньшим числом рабочих, примерно с 1/10 частью местных кустарей, в особенности деревообрабатывающей промышленности, были достигнуты лучшие результаты, чем до сих пор. С созданием ремесленного бюро каждый кустарь и ремесленник должен был иметь профессиональную карточку. Это бюро очень хорошо зарекомендовало себя и способствовало охвату всех кустарей-одиночек. Ремесленное бюро способствовало и подготовке специалистов из числа учеников. Каждый ученик по той или иной специальности получал профессиональную карточку и направлялся на учебу к лучшим мастерам. Таким образом была создана хорошая смена рабочих. Все мелкие предприятия находились под постоянным контролем со стороны ремесленного бюро, благодаря чему были достигнуты значительные производственные показатели в сапожных мастерских. Сапожная артель из 65 человек сапожников, подмастерьев и учеников в последнее время производила ежемесячно 600 пар обуви и сапог. Производимая продукция направлялась вермахту и немецкому торговому дому (для местного населения), а также местной самообороне. Все строительные работы: расширение мастерских, строительство фабрики по производству телег и другие работы в окружном комиссариате проводились под руководством ремесленного бюро. Ремесленно-кустарное производство в округе успешно развивалось по немецкому образцу...

ЦТО (Центральное торговое общество)

ЦТО развило активную деятельность в округе. Однако и оно понесло значительный ущерб от бандитской деятельности. Последние 2 года оно не могло интенсивно работать в сельской местности, большая часть предприятий ЦТО, как молочные пункты, мельницы, были уничтожены бандитами.

При отступлении все склады, отчасти очень большие, были сожжены и взорваны.

Фирма Штрауха

Фирма проявила активную деятельность и прилагала все усилия к тому, чтобы обеспечить нужды округа в различных промышленных товарах. Фирма поставляла ведра, горшки, шуфели, кожаную обувь, стиральный порошок, инструменты, текстильные товары и т. д.

Огромный склад фирмы с товарами при отступлении был уничтожен, так как не было транспорта для вывоза товаров...

Производство строительных материалов

При приеме округа под гражданское управление насчитывалось 7 работающих кирпичных заводов и известковых. В основном это были небольшие предприятия с годовой производительностью в 110 тыс. шт. кирпича и 125 т извести.

В 1943 г. благодаря расширению предприятия, усовершенствованию и интенсивной работе производство достигло 1 230 000 шт. кирпича и 2500 т извести. Так как бандитская деятельность в округе была чрезвычайно велика и без усиленной охраны ездить по округу было невозможно, то работающими остались только два небольших кирпичных завода с очень низкой производительностью, которые располагались поблизости от Глубокого. Все кирпичные заводы были очень примитивны и рассчитаны только на ручной труд. Планировалось поставить их на механизированную основу и были сделаны заявки на закуп машин, однако осуществить это не удалось.

В последние два года бандитами были уничтожены 24 кирпичных и известковых завода. И это была вечная борьба во всех отношениях...

Спекуляция и черный рынок

Спекуляция процветала. В большей части она обусловлена низкой заработной платой рабочих и низкими ценами, уплачиваемыми крестьянам за сданную сельскохозяйственную продукцию. Приведу пример. Работающий на фабрике по изготовлению телег кузнец, имеющий на своем содержании жену и 4 детей, получал за неделю 23 немецкие марки, а пиджак в магазине ЦТО стоил 50 нем. марок, пальто 80 нем. марок. При такой заработной плате и ценах на продукты и товары прожить семье было невозможно. Таким образом, кузнец вынужден был оставшиеся у него излишки сельскохозяйственной продукции после выполнения налогов, собранные со своего земельного надела, везти на черный рынок. Крестьянин в большинстве случаев, конечно, также выполнял установленные налоги, однако, несмотря на это, в каждый базарный день вез на базар нагруженную сельскохозяйственной продукцией телегу. Оба продают по завышенным ценам, например: 1 кг масла стоит 60 марок, 1 кг сала — 80 марок, 1 яйцо — 1 марка 30 пфеннигов, 1 пара сапог — 600—800 марок. Или же крестьянин делал обмен: за 1 литр водки (самогона) — 50 яиц, за пачку табака – 2 яйца и т. д. Полицейские меры были безуспешны, так как крестьяне при виде полиции бежали и в следующий базарный день там больше не появлялись, а продолжали свою обменную торговлю в других местах.

Отдел продовольствия и сельского хозяйства

С учетом особого значения, которое придается во время войны сектору продовольствия и сельского хозяйства, я уделил особое внимание после создания аппарата гражданского управления сектору производства и заготовок сельскохозяйственной продукции, тем более что вверенный мне округ почти исключительно сельскохозяйственного направления, а во-вторых, следовало разгрузить Германию от завоза продовольствия на Восточный фронт. Проводилась интенсивная эксплуатация округа. Назначенные в каждый из 9 районных центров районные сельскохозяйственные руководители и их сотрудники ежедневно объезжали свои районы и давали указания сельским старостам о получении высоких урожаев зерновых культур и повышении продуктивности животноводства. Мой окружной сельскохозяйственный руководитель сам довольно часто выезжал в районы и контролировал посевные работы. Районным, волостным и сельским старостам были даны строжайшие указания о заготовке установленной квоты сельскохозяйственной продукции в их районах. Активизации сельскохозяйственного производства, а тем самым и получению высоких урожаев значительно способствовала введенная система премиальной оплаты.

С середины 1942 г. в связи с зарождением бандитской деятельности и ее постоянным ростом наступили, после первоначальных успехов, большие трудности и в сельскохозяйственном секторе, несмотря на то что районные сельскохозяйственные руководители и их сотрудники, пренебрегая опасностью, постоянно находились в разъездах.

Следует здесь подчеркнуть, что бандитская деятельность затрудняла заготовку продуктов именно в сельскохозяйственном секторе. Крестьянин даже в зараженных бандами районах в основном вполне готов сдать свою сельскохозяйственную продукцию. На постоянные требования старост волостей и деревень о предоставлении защиты нижеподписавшийся был вынужден давать сдержанные ответы. Следует все же отметить, что, вопреки всем этим трудностям, установленная для округа квота заготовки сельскохозяйственной продукции на 1941—1942 и 1942—1943 гг. была полностью выполнена и частично даже перевыполнена.

В 1943/44 сельскохозяйственном году в результате бандитской деятельности заготовки сельскохозяйственных продуктов сократились, и установленная квота в этом году не была выполнена.

Отдел труда и использования рабочей силы

В начале 1942 г. в Глубоком начала свою деятельность биржа труда с одним немецким сотрудником в секторе труда. После подбора в отдел способных работников из числа местного населения начали проводиться мероприятия по учету и использованию рабочей силы на военных работах. Население на первых порах охотно являлось на регистрацию. И позже, даже получив еще двух немецких сотрудников, на бирже труда было полно работы, чтобы обеспечить потребность в рабочей силе вермахта, а также гражданских учреждений. Вскоре постоянно возрастающая бандитская деятельность значительно затруднила мобилизацию рабочей силы, так что даже понадобилось вмешательство полицейских сил в это дело.

Количество мобилизованной рабочей силы в округе за период деятельности биржи труда составило 74 000 человек. На работы в Германию было отправлено примерно 24 000 мужчин и женщин.

Во время эвакуации из округа, происходившей слишком поспешно, было отправлено в тыл примерно 11 000 человек рабочей силы мужчин и женщин. Вследствие недостатка транспортных средств, в особенности железнодорожного состава, местное население угонялось с обозами или присоединялось к отступающим колоннам вермахта. Следует сказать, что организованная и упорядоченная отправка населения в немецкий тыл вследствие молниеносно развивающихся событий и недостатка транспорта оказалась неосуществимой. Кроме того, крайне отрицательные последствия на отправку в тыл рабочей силы из числа местного населения оказала преждевременная эвакуация полицейских сил, коменданта полиции округа... Часть эвакуируемой рабочей силы избежала погрузки для дальнейшей отправки в Германию на литовской границе.

Нацыянальны архіў Рэспублікі Беларусь. Ф. 4683. Спр. 943. Л. 121—133.

Жыхары Міёрскага раёна, якія пацярпелі ў гады другой сусветнай вайны*

Вязні канцлагераў

ДАЎГІНАЎСКІ СЕЛЬСАВЕТ

ВЁСКА ЛЯВОНПАЛЬ

ШАДУРСКІ Мікалай Антонавіч, 1924 г. н.

ЗАВУЦЦЕЎСКІ СЕЛЬСАВЕТ

ВЁСКА ГАЁЎКА

МЯТЛА Міхаіл Аляксандравіч, 1916 г. н.

ВЁСКА МАНАЗЫЛЬ

МЯЛЕШКА Іван Дзмітрыевіч, 1924 г. н.

МІКАЛАЁЎСКІ СЕЛЬСАВЕТ

ВЁСКА БАСЛАКІ

ЗАЯЦ Даніїл Аляксандравіч, 1920 г. н.

ВЁСКА САЎЧАНКІ

ІВАШКЕВІЧ Антон Антонавіч, 1920 г. н.

НОВАПАГОСЦКІ СЕЛЬСАВЕТ

ВЁСКА КРАСНАЕ

ВОЙТАЎ Іван Агур'янавіч, 1923 г. н.

ПАВЯЦКІ СЕЛЬСАВЕТ

ВЁСКА АБЛЯТОВА

КАШКУР Станіслаў Міхайлавіч, 1914 г. н.

* Спіс няпоўны. Даюцца прозвішчы тых, хто застаўся ў жывых (на пачатак 1998 г). Даныя Міёрскай раённай камісіі фонду узаемаразумення і прымірэння.

УЗМЁНСКІ СЕЛЬСАВЕТ

ВЁСКА БАРСУКІ

ТАМАШЭВІЧ Павел Васільевіч, 1921 г. н.

ВЁСКА ТРУДЫ

АЛЕСЬКА Ірына Якаўлеўна, 1916 г. н.

ЯЗНЕНСКІ СЕЛЬСАВЕТ

ВЁСКА ПАРАДНІ

РУСЕЦКІ Іван Ягоравіч, 1913 г. н.

Непаўналетнія вязні

ГОРАД ДЗІСНА

АКУЛЁНАК Канстанцін Уладзіміравіч, 1928 г. н.
ГЕГЕЛЬ Марыя Нікіцічна, 1925 г. н.
КАПЦЮГ Мікалай Фёдаравіч, 1926 г. н.
КУХАРОНАК Надзея Ягораўна, 1926 г. н.
ЛОНЬ Лілія Іванаўна, 1926 г. н.
ЛУКАШОНАК Леанід Яўгенавіч, 1926 г. н.
МАРОЗ Раіса Уладзіміраўна, 1926 г. н.
МІХАЛУШКА Яўгенія Уладзіміраўна, 1928 г. н.
СІНІЦА Пётр Сцяпанавіч, 1927 г. н.
ФІАЛКА Любоў Агафонаўна, 1926 г. н.
ШАБЛОЎСКАЯ Марыя Яцакаўна, 1928 г. н.
ШАРАБАЙКА Яўген Васільевіч, 1928 г. н.
ЮШКЕВІЧ Валянціна Аляксееўна, 1926 г. н.
ЯДРЭЎСКІ Генадзь Паўлавіч, 1926 г. н.
ЯКІМЕНКА Лілія Якаўлеўна, 1931 г. н.

ГОРАД МІЁРЫ

БАБАКА Софія Ільінічна, 1933 г. н.
ВІЛЬНОВІЧ Зоя Уладзіміраўна, 1944 г. н.
ДАВЫДЗЁНАК Сяргей Рыгоравіч, 1926 г. н.
ІВІНА Аўдоцця Іосіфаўна, 1929 г. н.
КАЖАН Генадзь Васільевіч, 1928 г. н.
КРУК Дзіана Іосіфаўна, 1944 г. н.
ЛАЗАРЭНКА Раіса Сцяпанаўна, 1928 г. н.
ЛАТЫШОНАК Іван Аляксандравіч, 1935 г. н.
ПАХІРКА Ангеліна Антонаўна, 1935 г. н.
ПАШКЕВІЧ Тамара Васільеўна, 1930 г. н.
ПЛАТОНАЎ Данііл Геранімавіч, 1941 г. н.
СКУБА Лідзія Данілаўна, 1930 г. н.
СЦЕПУЛЁНАК Мікалай Дамітрыевіч, 1928 г. н.
ТОМКА Уладзіслава Станіславаўна, 1928 г. н.
ФЯДОТАВА Вера Іванаўна, 1927 г. н.
ЦІМАШЭНКА Ганна Захараўна, 1934 г. н.
ШАХ Фаіна Мікалаеўна, 1928 г. н.
ШУЛЬГА Уладзімір Уладзіміравіч, 1927 г. н.
ШЧАСНЫ Генадзь Пятровіч, 1928 г. н.

ДАЎГІНАЎСКІ СЕЛЬСАВЕТ

ВЁСКА ЛЫСАГОРКА

СМІРНОВА Валянціна Фёдараўна, 1926 г. н.

ВЁСКА ЛЯВОНПАЛЬ

МАЛЯЎКА Савелій Віктаравіч, 1926 г. н.

ДВАРНАСЕЛЬСКІ СЕЛЬСАВЕТ

ВЁСКА БЛАЖКІ

КЛІМЕНЦЬЕЎ Рыгор Андрэевіч, 1927 г. н.

ВЁСКА ДЗЯНІСАВА

КОРСАК Валянціна Уладзіміраўна, 1943 г. н.

ВЁСКА ПАД'ЕЛЬЦЫ

ШУЛЬГА Міхаіл Яўгенавіч, 1943 г. н.

ВЁСКА ЦІЛЕЎЦЫ

ШОКЕЛЬ Мікалай Васільевіч, 1926 г. н.

ЗАВУЦЦЕЎСКІ СЕЛЬСАВЕТ

ВЁСКА ЗАВУЦЦЕ

КАСТРЫЦА Аляксандра Фёдараўна, 1927 г. н.

ВЁСКА КЛІМЯТЫ

БАХІР Яўген Аляксандравіч, 1924 г. н.

ВЁСКА ПАДЗВІННЕ

ЗАГОРСКІ Канстанцін Фёдаравіч, 1928 г. н.

ВЁСКА РАНДАРЫ

МЯТЛА Варвара Трафімаўна, 1926 г. н.

ВЁСКА ЦІШЫНО

СІНЯЎСКІ Сяргей Пятровіч, 1926 г. н.

МІКАЛАЁЎСКІ СЕЛЬСАВЕТ

ВЁСКА БАНДАРЦЫ

МЯДЗЕЛЕЦ Тэкля Багданаўна, 1925 г. н.

ВЁСКА БАСЛАКІ

РАДЗЬКО Іван Фёдаравіч, 1927 г. н.

ВЁСКА САКАЛОВА

ЧАРНЯЎСКІ Мікалай Уладзіміравіч, 1927 г. н.

ВЁСКА СІЦЬКОВА

БЕЛАЗОРЧЫК Міхаіл Раманавіч, 1928 г. н.

НОВАПАГОСЦКІ СЕЛЬСАВЕТ

ВЁСКА ВОЛКАЎШЧЫНА

ЗАКРЭЎСКАЯ Ганна Міхайлаўна, 1927 г. н.

ВЁСКА ВОСТРАВА

ГІЛЕЎСКАЯ Софія Канстанцінаўна, 1926 г. н.

ВЁСКА ВУСАЎЦЫ

ПЯТКЕВІЧ Станіслаў Юльянавіч, 1927 г. н.

ВЁСКА КРАСНАЕ

ПУГАЎКА Іван Фёдаравіч, 1928 г. н.

ВЁСКА МАЛАСЦЬ

ПАЗНЯК Станіслава Мікалаеўна, 1925 г. н.

ВЁСКА НАЎГАРОДЫ

ЗАКРЭЎСКІ Мікалай Мікалаевіч, 1925 г. н.

ВЁСКА НОВЫ ПАГОСТ

ЗАКРЭЎСКІ Ільдэфонс Юзафавіч, 1925 г. н.
ЛЫСЁНАК Іосіф Паўлавіч, 1928 г. н.
ЦІТОВІЧ Ніна Ігнатаўна, 1925 г. н.

ВЁСКА ПАГНОЙКІ

ПУГАЎКА Лідзія Фёдараўна, 1929 г. н.

ВЁСКА САБАЛЕЎШЧЫНА

МАРКЕВІЧ Ніна Васільеўна, 1926 г. н.

ВЁСКА СМОЛЕЎЦЫ

ГРЫГОР'ЕВА Кілікея Макараўна, 1926 г. н.

ВЁСКА СНЕГІ

АНДРУКОВІЧ Анатоль Уладзіміравіч, 1926 г. н.
МАРКЕВІЧ Фаіна Лявонцьеўна, 1929 г. н.

ВЁСКА СТАРЫ ПАГОСТ

ДУБЧОНАК Віталь Герасімавіч, 1927 г. н.

ВЁСКА ЧАПУКІ

САЛАЎЁЎ Пётр Кір'янавіч, 1927 г. н.
ШЫДЛОЎСКІ Іван Іакімавіч, 1925 г. н.

ПАВЯЦКІ СЕЛЬСАВЕТ

ВЁСКА ЧУРЫЛАВА ДАЛЁКАЕ

ДЗЕДУШКЕВІЧ Алена Фамінічна, 1926 г. н.

ПЕРАБРОДСКІ СЕЛЬСАВЕТ

ВЁСКА ДЗЕДЗІНА

СІПОВІЧ Альдона Якубаўна, 1928 г. н.

ВЁСКА КАМЯНПОЛЛЕ

ВІШНЕЎСКАЯ Софія Сяргееўна, 1926 г. н.

ВЁСКА МІЁРКІ-2

РУДЗЬ Мечыслаў Антонавіч, 1927 г. н.

ВЁСКА ПЕРАБРОДДЗЕ

ВАЛАЖОНАК Іюнія Фёдараўна, 1926 г. н.
КАРЦЯНОВІЧ Іосіф Мітрафанавіч, 1927 г. н.
РУДЗЬ Віктар Антонавіч, 1926 г. н.
СЕМЯНЦОЎ Уладзімір Іванавіч, 1927 г. н.
СУДАК Пётр Іванавіч, 1926 г. н.

ВЁСКА ХАРАБРОВА

РАДЗІШЭВІЧ Віктар Віктаравіч, 1925 г. н.

ТУРКОЎСКІ СЕЛЬСАВЕТ

ВЁСКА ВІДОКІ

ПРОТАС Антон Аляксандравіч, 1927 г. н.

ВЁСКА ВЯНУЖА

ЯРОМЕНАК Сяргей Нікіфаравіч, 1926 г. н.

ВЁСКА ГАРАВЫЯ

СПАСІБЁНАК Іосіф Уладзіміравіч, 1927 г. н.

ВЁСКА ГОРКІ

КРАСЬКО Даніла Рыгоравіч, 1927 г. н.

ВЁСКА ДРЫГУЧЫ

МІКУЛЬЧЫК Пётр Дзмітрыевіч, 1927 г. н.

ВЁСКА ІВАНЬКІ

ЖУРАЎСКІ Яўген Антонавіч, 1927 г. н.
КРОТ Марыя Прохараўна, 1926 г. н.

ВЁСКА КАЗЮКОВА

ЯНУШОНАК Ніна Іосіфаўна, 1926 г. н.

ВЁСКА ПЯКОЦІНА

КОДЗІС Францішак Вацлававіч, 1928 г. н.

ВЁСКА ТУРКОВА

КАКОРЫЧ Багдан Сяргеевіч, 1926 г. н.
КУРАШ Яўген Аляксандравіч, 1927 г. н.

ВЁСКА ФРАЛОВА

ЛЯШКЕВІЧ Вікенцій Іванавіч, 1928 г. н.
ТУЧА Мікалай Рыгоравіч, 1928 г. н.

ВЁСКА ХАМІЧЫ

ПІШЧУЛЁНАК Валянціна Фёдараўна, 1928 г. н.

ВЁСКА ХОЦЬКАВА

КАСАТЫ Гаўрыіл Васільевіч, 1927 г. н.

УЗМЁНСКІ СЕЛЬСАВЕТ

ВЁСКА БРЫЖЫНКІ

БЕЛАВУС Канстанцін Васільевіч, 1927 г. н.

ВЁСКА ПЕРАСЛОЎКА

АНІСЬКОВІЧ Аўдоцця Сямёнаўна, 1925 г. н.
МАТЭЛЕНАК Пётр Адамавіч, 1928 г. н.

ВЁСКА ТРУДЫ

АЛЕСЬКА Расціслаў Маркавіч, 1926 г. н.
МАЦУР Ніна Аляксееўна, 1928 г. н.

ВЁСКА УЗМЁНЫ

МАКСУЛЬ Сяргей Пятровіч, 1926 г. н.

ЧЭРАСКІ СЕЛЬСАВЕТ

ВЁСКА БАСЯНЫЯ

СУШКО Рыгор Пілінавіч, 1926 г. н.

ВЁСКА ГРЭЦКІЯ

ЛІНІК Вольга Фёдараўна, 1930 г. н.

ВЁСКА КАВАЛЕЎШЧЫНА

МАРОЗЬКА Ніна Антонаўна, 1934 г. н.

ВЁСКА КАЗЛЫ

КОЗЕЛ Алена Мацвееўна, 1936 г. н.
ШУЛЬГА Пётр Пятровіч, 1931 г. н.

ВЁСКА МАЛЯЎКІ

ГУГАЛА Валянціна Мацвееўна, 1945 г. н.

ВЁСКА НОВАЕ СЯЛО

ШАРСТНЁВА Марыя Аляксандраўна, 1926 г. н.

ВЁСКА ПАЦЕЕНКІ

СІНКЕВІЧ Марыя Іосіфаўна, 1934 г. н.

ВЁСКА СЛАЎШЧЫЗНА

ВАРОНЬКА Людміла Аляксееўна, 1927 г. н.

ВЁСКА СТАРЫЯ КРУКІ

ЛЫСЁНАК Мікалай Паўлавіч, 1926 г. н.

ВЁСКА ЧЭРАСЫ

ЛАКОТКА Марфа Фёдараўна, 1928 г. н.
ШЧАСНЫ Фёдар Пятровіч, 1928 г. н.

ЯЗНЕНСКІ СЕЛЬСАВЕТ

ВЁСКА ДАРОЖКІ

АДАМОВІЧ Вольга Антонаўна, 1928 г. н.

ВЁСКА КАЛАЧЫ

СТАНЕВІЧ Валянціна Усцінаўна, 1928 г. н.

ВЁСКА ПУЧКОЎСКІЯ

КРАСНАДУБСКАЯ Валянціна Уладзіміраўна, 1928 г. н.

ВЁСКА ШЧАРБІЦКІЯ

ШЧАРБІЦКАЯ Зінаіда Пятроўна, 1926 г. н.

ВЁСКА ЯЗНА

ВЫСОЦКАЯ Зоя Уладзіміраўна, 1927 г. н.
ЛУШЧЫК Іосіф Фёдаравіч, 1930 г. н.
МЯДЗЕЛЬ Глафіра Васільеўна, 1926 г. н.
ШЧАРБІЦКАЯ Леаніда Ільінічна, 1927 г. н.
ЮРШЭВІЧ Яўгенія Маісееўна, 1926 г. н.

«Вырашэнне яўрэйскага пытання»

Адным з самых жахлівых зладзействаў фашысцкага акупацыйнага рэжыму было правядзенне генацыду ў адносінах да асоб яўрэйскай нацыянальнасці. Летам 1941 г. па ўказу Гітлера кіраўнікі вермахта пачалі распрацоўваць планы «канчатковага вырашэння яўрэйскага пытання», што азначала знішчэнне ўсіх яўрэяў. Палітыку поўнага знішчэння грамадзян яўрэйскай нацыянальнасці фашысты з нябачанай жорсткасцю ажыццяўлялі на часова акупіраванай тэрыторыі Беларусі, у тым ліку і на Міёршчыне. «Вырашэнне яўрэйскага пытання» ўваходзіла ў абавязкі спецыяльных атрадаў, якія называліся айнзацкаманды. На Міёршчыне асабліва вызначыліся сваёй жорсткасцю обер-лейтэнант Галь, камендант жандармерыі ў Міёрах Куба, лейтэнант Эрнст Бродскі.

Амаль адразу пасля акупацыі раёна яўрэяў аддзялілі ад астатняга насельніцтва, загналі іх у гета, абнесенае калючым дротам. У Дзісне яўрэйскае гета было арганізавана ў кастрычніку 1941 г. Усю Полацкую вуліцу засялілі яўрэямі з Мікалаеўскай і Язненскай гмін. У адна-, двухпавярховых дамах змяшчалася па 10—15 сем'яў. З маёмасці ў яўрэяў было толькі самае неабходнае, усё астатняе разабрала паліцыя і служачыя гміны і магістрата. Яўрэям было загадана пад страхам расстрэлу насіць на плячах апазнавальныя жоўтыя латкі, нікуды не адлучацца без дазволу, выконваць прымусовыя работы.

Асабліва жудасным стаў для яўрэяў Дзісны 1942 г., калі было праведзена іх

Помнік загінуўшым яўрэям у Дзісне

масавае вынішчэнне. Як успамінаюць сведкі тых падзей, 14 чэрвеня 1942 г. усё яўрэйскае насельніцтва з гета пад канвоем было выведзена за горад, за раку Дзісёнку, дзе ўжо самімі яўрэямі была выкапана вялізная яма памерам 5×4 м, даўжынёй 120 м. Уся тэрыторыя вакол была ачэплена паліцыяй і немцамі. Упоперак ямы былі пакладзены дошкі. Яўрэям загадвалі раздзецца і па 5 чалавек гналі на гэтыя дошкі. Як толькі няшчасныя ахвяры ступалі на іх, гучалі кулямётныя чэргі і мёртвыя падалі ў ямы. У выніку такога страшнага «канвеера» ў той дзень было забіта 3800 чалавек (у кнізе «Нямецка-фашысцкі генацыд на Беларусі (1941—1944)» прыводзіцца іншая лічба — 2181).

У маі 1942 г. нямецка-фашысцкія варвары ўчынілі зверствы над яўрэйскім насельніцтвам Міёраў. Спецыяльная айнзацкаманда, якая прыбыла з Глыбокага, сабрала на плошчы ўсіх яўрэяў з мястэчка, бліжніх вёсак «для праверкі дакументаў». Затым іх загналі ў гумно і склады, адкуль вывезлі на машынах ва ўрочышча Крукаўка (1 км ад Міёраў) і там расстралялі. Бязлітасна распраўіліся фашысты з яўрэямі з в. Блошнікі, хутара Ліпаўкі-2, в. Лявонпаль.

Расстрэл яўрэяў у Дзісне

З дзённіка І. А. Лапіцкага

Яўрэі ў гета жылі ў страшэнных умовах. Немцы і наліцэйскія назначалі іх на самыя цяжкія работы, білі і здзекаваліся над імі. Часта назначалі вялікія ўзносы золатам, а пры няўплаце расстрэльвалі па некалькі чалавек. Старшымі ў гета былі прызначаны Рохман і Пайкін. Яны вялі парадак, праз іх немцы вырашалі ўсе пытанні. Аднойчы за няўплату чарговага залатога ўзносу была адабрана для расстрэлу група яўрэяў, у тым ліку старэнькая жонка краўца Грунеса. На месца расстрэлу прыбегла дачка старой, стала ўпрошваць немцаў замяніць маці. Немцы зрабілі «паслугу», расстралялі дачку замест маці.

Ужо тады хадзілі чуткі, што ў другіх раёнах гета ліквідаваны — немцы правялі масавыя расстрэлы яўрэяў. Гаварылі, што ў Глыбокім пры ліквідацыі гета яўрэі аказалі немцам моцнае супраціўленне, да якога яны вельмі добра падрыхтаваліся, назапасілі зброю, нават нямецкае адзенне. Тры дні немцы атакавалі гета і вымушаны былі выкарыстаць бамбардзіроўшчыкі, панеслі вялікія страты.

Дзісенскія яўрэі, чакаючы ліквідацыі гета з дня на дзень, заставаліся ўсе на месцы да апошняй хвіліны. Між тым хаця б моладзь магла свабодна пайсці ў лясы да партызан.

У адзін з чэрвеньскіх дзён раніцай да нас у кватэру прыбегла перапужаная школьная сяброўка дачкі Іі яўрэечка Берзан. Я спытаў яе: «Што здарылася?» А яна: «Тое, што і ўсюды». У гэты час з боку Дзісны данесліся вінтовачныя стрэлы. Я зразумеў ўсё. Дамовіліся, што яна схаваецца ў садзе ў кустах, а ноччу прыйдзе ў дом і мы абмяркуем далейшае. Ноччу мы забяспечылі яе адзеннем, абуткам і харчамі і адправілі ў Сарочына, дзе ўжо паявіліся партызаны. Толькі пасля вызвалення ў 1944 г. мы даведаліся ад міліцыянера Ходаса, што Берзан была ў партызанах і загінула ў час карнай экспедыцыі пры пераходзе праз чыгунку.

Пры расстрэле Дзісенскага гета шмат яўрэяў, ратуючыся ўцёкамі, патанула ў Дзісёнцы. Патанула і другая школьная сяброўка Іі — Рыва Врубель. Наш сусед, сын Саламона Эльперына, уратаваўся ў лесе. Там аказалася шмат уцекачоў. Тады немцы аб'явілі, што ўсе яўрэі могуць з'явіцца ў Глыбокае для адпраўкі ў Палесціну. Спасаліся пры гэтым на яўрэя Калмановіча з Германавіч. Знайшліся, хто паверыў у абман і быў, вядома, расстраляны. А большасць пайшла да партызан.

А ўвогуле яўрэі паводзілі сябе не зусім вытлумачальна. Я быў сведкам, як солтыс прывёз на павозцы ў валасную ўправу двух маладых яўрэяў, затрыманых на дарозе. Ён пакінуў іх на вуліцы, а сам зайшоў у канцылярыю спытаць, што рабіць з затрыманымі. Маладыя і здаровыя людзі спакойна чакалі, каб іх адвезлі ў Дзісну і здалі немцам. Пры гэтым солтыс не меў зброі, уцячы ад яго было проста.

У такой жа сітуацыі загінула яшчэ адна школьная сяброўка Іі — Рыва Беркавіч. Нейкім цудам уратаваўшыся пры расстрэле гета, яна некалькі дзён хадзіла па дарогах, пакуль яе не затрымалі нямецкія актывісты Міхаіл Дубоўскі і Пётр Шчарбіцкі.

З ДАКУМЕНТАЎ МІЁРСКАЙ ВАЛАСНОЙ УПРАВЫ

Гебітскамісар
Глыбокае

30 красавіка 1942 г.
Старшыні павета управы
у Браславе

Надзвычайныя абставіны робяць неабходным заняць месца ў жыдоўскім пытанні датычна гета. Трэба назіраць самым строгім чынам, каб ніякія мясцовыя ўлады не мелі права выдаваць жыдам якіх-небудзь прапускоў і тым самым пашыралі меру іх свабоды. Жыды павінны выхадзіць з гета толькі ў калюмнах. Рамеснікі, каторыя патрабуюцца на працу ў паасобнасці, узасабляюцца гебітскамісарыятам адпаведнымі дазволамі. Для выстаўлення такіх дазволаў, каторыя маюць права праходу адзіночным парадкам па вуліцы, я паручаю для гета ў Докшыцах, Плісе, Лужках, Дзісне, Шаркоўшчыне і Дунілавічах сядзячым на мясцох гаспадарчым зондэрфюрэрам. Такія прапускі могуць выстаўляцца толькі ў важных выпадках. Яны дазваляюць уладальніку такога дазволу аддаліцца ад гета да 1 км. Прадастаўленне жыдам права аддаляцца ад гета больш 1 км з'яўляецца выключна справай гебітскамісарыята аддз. 11-а, гэта значыцца, што ніякай з вышэй успомненых устаноў не прадастаўлена права выдаваць жыду дазволу пераязджаць з аднаго месца на другое. Калі жыд выдаліўся далей 1 км ад гета, то гэта ён можа зрабіць па асобнаму дазволу гебітскамісара. (Гэтую граніцу 1 км трэба падаць да ведама жыдам.) Жандармерыі і мясцовай паліцыі загадваецца кожнага жыда, каторы без адпаведнага ўверагоднення ўпаўнаважанай на гэта ўстановы, праходзячага адзіночным парадкам па вуліцы, або без дазволу гебітскамісарыята выдаліцца больш чым на 1 км ад гета, неадкладна затрымаць і перадаць найбліжэйшаму пасту нямецкай жандармерыі.

Для затрымання жыдоў на падставе вышэй успомненых прычын упаўнаважваюцца ў далейшым мясцовыя органы ўлады, уключаючы вясковых старастаў. Дзе яшчэ пазастаўленыя жыдоўскія рамеснікі, яшчэ раз звяртаецца ўвага валасных старшынь на важнасць строгага кантролю датычна астаўшыхся жыдоў. Валасныя старшыні з'яўляюцца адказнымі за дзеянні і паводжанні жыдоў як днём, так і ўночы. На гэтых жыдоў так жа ўпаўне распашыраюцца вышэй прыведзеныя распараджэнні.

Гебітскамісар
Гахман

Дзяржархіў Віцебскай вобласці. Ф. 2841. Воп. 1. Спр. 1. Зв. 1. С. 6.

Жыхары яўрэйскай нацыянальнасці, ахвяры фашысцкага генацыду

ДАЎГІНАЎСКІ СЕЛЬСАВЕТ

ВЁСКА ЛЯВОНПАЛЬ

АМДУР Бэрка Хаймавіч, н. у 1926.
АМДУР Мера Юдзелеўна, н. у 1889.
АМДУР Рыва Хаймаўна, н. у 1924.
БЛЯХМАН Голда Рахмілаўна, н. у 1878.
БЛЯХМАН Мэндаль Аўсеевіч, н. у 1872, кравец.
БРЫО Арон Рахмілевіч, н. у 1925.
БРЫО Зелда Рахмілаўна, н. у 1927.
БРЫО Маісей Саламонавіч, н. у 1868.
БРЫО Меер Маісеевіч, н. у 1920.

БРЫЮ Рыва Давідаўна, н. у 1899.
БРЫЮ Фейга Маісееўна, н. у 1906.
БРЫЮ Хана Залманаўна, н. у 1870.
БРЫЮ Хана Юдаўна, н. у 1940.
БРЫЮ Юда Аронавіч, н. у 1890.
БУКМУЗ Абрам Мееравіч, н. у 1916, лавачнік.
БУКМУЗ Песя Давідаўна, н. у 1888, краўчыха.
БУКМУЗ Соя Мееараўна, н. у 1920, лавачніца.
БЭЙЛІН Бэрка Саламонавіч, н. у 1872.
БЭЙЛІН Лейка Іосіфаўна, н. у 1936.
БЭЙЛІНА Ліба Іосіфаўна, н. у 1937.
БЭЙЛІНА Малка Іосіфаўна, н. у 1939.
БЭЙЛІНА Муська Іосіфаўна, н. у 1939.
БЭЙЛІНА Цэйта Бэркаўна, н. у 1916.
ВУЛЬФ Ліўшым Юдзелевіч, н. у 1912, нарыхтоўшчык.
ГЕЛЬМАН Абрам Залманавіч, н. у 1899, гадзіншчык.
ГЕЛЬМАН Бэйля Абрамаўна, н. у 1930.
ГЕЛЬМАН Геся Гіршаўна, н. у 1899.
ГЕЛЬМАН Ліба Абрамаўна, н. у 1935.
ГЛЕЙЗЕР Алтар Сімонавіч, н. у 1904, кравец.
ГЛЕЙЗЕР Генрых Сімонавіч, н. у 1910, шавец.
ГЛЕЙЗЕР Генрык Хаймавіч, н. у 1923.
ГЛЕЙЗЕР Геня Хаймаўна, н. у 1898.
ГЛЕЙЗЕР Гірша Сімонавіч, н. у 1913, шавец.
ГЛЕЙЗЕР Іцак Сімонавіч, н. у 1918, шавец.
ГЛЕЙЗЕР Лейба Хаймаўна, н. у 1937.
ГЛЕЙЗЕР Ліба Хаймаўна, н. у 1936.
ГЛЕЙЗЕР Міра Алтараўна, н. у 1925.
ГЛЕЙЗЕР Рува Алтараўна, н. у 1926.
ГЛЕЙЗЕР Хайм Алтаравіч, н. у 1932.
ГЛЕЙЗЕР Хона Алтаравіч, н. у 1930.
ГЛЕЙЗЕР Юда Хаймавіч, н. у 1936.
ДОРФМАН Кусель Сімонавіч, н. у 1903, шавец.
ДОРФМАН Міхла Маісееўна, н. у 1915, краўчыха.
ДОРФМАН Хана Куселеўна, н. у 1936.
ДОРФМАН Хаўка Куселеўна, н. у 1939.
ДОРФМАН Эля Куселеўна, н. у 1938.
ЗЕЛБЕТ Бэлька Давідаўна, н. у 1917.
ЗЕЛБЕТ Снеер Гіршавіч, н. у 1905.
КАПЫЛОВА Сорка, н. у 1862.
КРЫВІЦКАЯ Геня Ірмаўна, н. у 1896.
КРЫВІЦКАЯ Роха Лейбаўна, н. у 1927.
КРЫВІЦКАЯ Рыся Лейбаўна, н. у 1922.
КРЫВІЦКАЯ Сіма Ісакаўна, н. у 1930.
КРЫВІЦКАЯ Слава Ісакаўна, н. у 1936.
КРЫВІЦКАЯ Фрума Лейбаўна, н. у 1925.
КРЫВІЦКАЯ Хайка Ізраілеўна, н. у 1915.
КРЫВІЦКАЯ Хана Маісееўна, н. у 1926.
КРЫВІЦКАЯ Хана Хеваўна, н. у 1926.
КРЫВІЦКАЯ Хая Хеваўна, н. у 1938.
КРЫВІЦКАЯ Хая Шмуйлаўна, н. у 1910, краўчыха.
КРЫВІЦКАЯ Ціва Янкелеўна, н. у 1912, краўчыха.
КРЫВІЦКІ Абрам Хевавіч, н. у 1927.
КРЫВІЦКІ Борух Хевавіч, н. у 1938.
КРЫВІЦКІ Лейба Янкелевіч, н. у 1894, шкляр.
КРЫВІЦКІ Маісей Ірмавіч, н. у 1903.
КРЫВІЦКІ Сая Ірмавіч, н. у 1904.
КРЫВІЦКІ Хайм Ісакавіч, н. у 1932.
ЛІЎШЫНА Рыва Вульфаўна, н. у 1937.
ЛІЎШЫНА Сіма Руўкаўна, н. у 1915.
ЛІЎШЫНА Хая Вульфаўна, н. у 1935.
МІЛАШЭЎСКАЯ Басева Хаймаўна, н. у 1939.
МІЛАШЭЎСКАЯ Годка Маісееўна, н. у 1917, краўчыха.
МІЛАШЭЎСКАЯ Двейрка Гіршаўна, н. у 1939.
МІЛАШЭЎСКАЯ Рася Эльяшаўна, н. у 1919, краўчыха.
МІЛАШЭЎСКАЯ Сіфра, н. у 1900.
МІЛАШЭЎСКАЯ Сора Мэндзелеўна, н. у 1917, краўчыха.
МІЛАШЭЎСКАЯ Хана Хаймаўна, н. у 1937.
МІЛАШЭЎСКАЯ Хаўка Гіршаўна, н. у 1937.
МІЛАШЭЎСКІ Хаім Бэркавіч, н. у 1939.
МІЛАШЭЎСКІ Хона Маісеевіч, н. у 1907, кравец.
ПАЙКІН Абрам Вульфавіч, н. у 1907.
ПАЙКІНА Эля Руўкаўна, н. у 1910.
ПІЗАВА Зелда Залманаўна, н. у 1869.
ПІЗАВА Ліба Лейзераўна, н. у 1936.
ПІЗАВА Хася Аронаўна, н. у 1908.

Помнік ахвярам дзісенскага гета

ПІЗАЎ Хаім-Залман Лейзеравіч, н. у 1927.
ПЛІСКІН Нафталій Янкелевіч, н. у 1921.
ПЛІСКІН Янкель Давідавіч н. у 1902.
ПЛІСКІНА Сіма Янкелеўна, н. у 1918, краўчыха.
ПЛІСКІНА Фейга Маісееўна, н. у 1904.
ПЛІСКІНА Хая Янкелеўна, н. у 1933.
ПЛІСКІНА Эля Янкелеўна, н. у 1920.
СВЯРДЛОЎ Меер Саламонавіч, н. у 1916, шавец.
СВЯРДЛОВА Бэлька Мееpaўна, н. у 1938.
СВЯРДЛОВА Рыўка Мееpaўна, н. у 1937.
СВЯРДЛОВА Сара Сімонаўна, н. у 1918.
СВЯРДЛОВА Хайка Мееpaўна, н. у 1936.
СПЕКТАР Борух Маісеевіч, н. у 1938.
СПЕКТАР Моўш, н. у 1905.
СПЕКТАР Рэйза Бэркаўна, н. у 1914.
СПЕКТАР Хася Маісееўна, н. у 1940.
ФЕЛЬДЭНШТАЙН Борух Бэркавіч, н. у 1937.
ФЕЛЬДЭНШТАЙН Давід Бэркавіч, н. у 1936.
ФЕЛЬДЭНШТАЙН Райца Янкелеўна, н. у 1917, краўчыха.
ШКОЛЬНІК Віхна Залманаўна, н. у 1898, краўчыха.
ШКОЛЬНІК Гірша Лейбавіч, н. у 1864.
ШКОЛЬНІК Зісля Ізраілеўна, н. у 1922, краўчыха.
ШУЕЛЬ Лія Бэркаўна, н. у 1905.
ШУЕЛЬ Роха Ісакаўна, н. у 1918.
ШУЕЛЬ Фейга Давідаўна, н. у 1870.
ШЭЙКІН Габіль Рубкавіч, н. у 1904.
ШЭЙКІН Міхол Рувімавіч, н. у 1909.
ШЭЙКІНА Рыва Габілеўна, н. у 1937.
ШЭЙКІНА Цэся Ісакаўна, н. у 1914.
ЯНКУТА Басева Лейзераўна, н. у 1922.
ЯНКУТА Блюма Лейзераўна, н. у 1923.
ЯНКУТА Лейзер Янкелевіч, н. у 1896, клейшчык.
ЯНКУТА Муся Аўсееўна, н. у 1899, краўчыха.
ЯНКУТА Хая Лейзераўна, н. у 1934.

ЗАВУЦЦЕЎСКІ СЕЛЬСАВЕТ

ХУТАР ЛІПАЎКІ-2

ГЕРШМАН Ісак Абрамавіч, н. у 1887, земляроб.
ГЕРШМАН Роха Ісакавіч, н. у 1919, земляроб.
ГЕРШМАН Рувім Ісакавіч, н. у 1926, земляроб.
ГЕРШМАН Сейма М., н. у 1895.
МУНЦ Гірш Абрамавіч, н. у 1894, земляроб.
МУНЦ Залман Гіршавіч, н. у 1930.
МУНЦ Зора Гіршаўна, н. у 1938.
МУНЦ Фейка Гіршаўна, н. у 1900.

ГОРАД МІЁРЫ

АБРАМЗОН Гірш Цявелевіч, н. у 1905, рабочы.
АБРАМЗОН Рыва Гіршаўна, н. у 1935.
АБРАМЗОН Хана Сімхаўна, н. у 1905, работніца.
АБРАМОВІЧ Абрам Хаймавіч, н. у 1910, сталяр.
АБРАМОВІЧ Рыва Абрамаўна, н. у 1938.
АБРАМОВІЧ Фрэйда Лейбаўна, н. у 1910, краўчыха.
АБРАМОВІЧ Хаім Абрамавіч, н. у 1940.
АРОН Арон Залманавіч, н. у 1918, рабочы.
АРОН Злата Залманаўна, н. у 1920, работніца.
АРОН Лея Шымееўна, н. у 1890, работніца.
АРОН Маісей Хаймавіч, н. у 1875, рабочы.
АРОН Мэндаль Авеевіч, н. у 1860.
АРОН Цыра Цыкаўна, н. у 1878.
АРОН Эся Маісееўна, н. у 1920, рахункавод.
АЛЬФЕС, н. у 1875, доктар.
АЛЬФЕС, н. у 1875.
БАНД Ізраіль Янкелевіч, н. у 1940.
БАНД Мэндаль Янкелевіч, н. у 1939.
БАНД Роха Мэндалеўна, н. у 1910, работніца.
БАНД Янкель Цявелевіч, н. у 1910, рабочы.
БАНК Арон Сімхавіч, н. у 1905, рыбак.
БАНК Лея Аронаўна, н. у 1938.
БАНК Хая Аронаўна, н. у 1935.
БАНК Цыля Аронаўна, н. у 1910, работніца.

Помнік ахвярам гета ў Міёрах

БАРОН Мордух Якаўлевіч, н. у 1870, рыбак.
БЕРЗАН Асна Моўшаўна, н. у. 1901, работніца.
БЕРЗАН Давід Абрамавіч, н. у 1932.
БЕРЗАН Давід Ісакавіч, н. у 1928.
БЕРЗАН Залман Гершанавіч, н. у 1900, рабочы.
БЕРЗАН Іда Лейбаўна, н. у 1910, работніца.
БЕРЗАН Ісак Нахімавіч, н. у 1900, рабочы.
БЕРЗАН Міна Залманаўна, н. у 1905, работніца.
БЕРЗАН Моўша Залманавіч, н. у 1941.
БЕРЗАН Піня Ісакавіч, н. у 1932.
БЕРЗАН Хая Абрамаўна, н. у 1937.
БЕРЗАН Хая Ісакаўна, н. у 1930.
БЕРКМАН Гіта Янкелеўна, н. у 1908, работніца.
БЕРКМАН Зусман Шэвелевіч, н. у 1938.
БЕРКМАН Ента Іоселеўна, н. у 1890.
БЕРКМАН Рыва Хаймаўна, н. у 1920, работніца.
БЕРКМАН Сара Шэвелеўна, н. у 1932.
БЕРКМАН Хайм Шэвелевіч, н. у 1890, мяснік.
БЕРКМАН Шэвель Хаймавіч, н. у 1908, рабочы.
БЕРМАН Абрам Іцыкавіч, н. у 1895, млынар.
БЕРМАН Сора Іцыкаўна, н. у 1900, работніца.
БЕРМАН Хая Мордухаўна, н. у 1900, работніца.
БУБНЕЎ Абрам Гіршавіч, н. у 1910, рабочы.
БУБНЕЎ Залман Абрамавіч, н. у 1936.
БУБНЕЎ Перац Абрамавіч, н. у 1932.
БЯРНАМАВА Роха Зуськаўна, н. у 1925, работніца.
БЯРНАМАВА Сара Зуськаўна, н. у 1920, работніца.
БЯРНАМАВА Цыпа Хацкелеўна, н. у 1890, работніца.
БЯРНАМАЎ Зусман Лейбавіч, н. у 1879, рабочы.
ВЕЙФ Асна Іоселеўна, н. у 1925.
ВЕЙФ Двейра Анкелеўна, н. у 1940.
ВЕЙФ Завель Манусавіч, н. у 1939.
ВЕЙФ Іосель Хаймавіч, н. у 1900, рабочы.
ВЕЙФ Люба Перацаўна, н. у 1939.
ВЕЙФ Малка Іоселеўна, н. у 1935.
ВЕЙФ Малка Хаймаўна, н. у 1920, работніца.
ВЕЙФ Монус Хаймавіч, н. у 1907, рабочы.
ВЕЙФ Перац Хаймавіч, н. у 1909, шавец.
ВЕЙФ Роха Лейзараўна, н. у 1910, работніца.
ВЕЙФ Роха Перацаўна, н. у 1865.
ВЕЙФ Тайба Хаймаўна, н. у 1910, работніца.
ВЕЙФ Фейга Мееpаўна, н. у 1910, работніца.
ВЕЙФ Фрума Лейбаўна, н. у 1905, работніца.
ВЕЙФ Хайм Манусавіч, н. у 1936.
ВЕЙФ Хайм Янкелевіч, н. у 1938.
ВЕЙФ Хая Хаймаўна, н. у 1918, работніца.
ВЕЙФ Янкель Хаймавіч, н. у 1911, рабочы.
ВЕЙЦКІН Хая Янкелеўна, н. у 1895, работніца.
ВЕЙЦКІН Шлема Пейсакавіч, н. у 1890, бухгалтар.

ГАЛУБЦОВА Дзіна Залманаўна, н. у 1908, работніца.
ГАЛУБЦОВА Малка Мэндзелеўна, н. у 1905, работніца.
ГАЛУБЦОВА Міна Гершанаўна, н. у 1930.
ГАЛУБЦОВА Міна Фалькаўна, н. у 1935.
ГАЛУБЦОВА Нехама Фалькаўна, н. у 1930.
ГАЛУБЦОВА Хая Гершанаўна, н. у 1939.
ГАЛУБЦОВА Эйда Гершанаўна, н. у 1880, работніца.
ГАЛУБЦОЎ Мэндаль Фалькавіч, н. у 1936.
ГАЛУБЦОЎ Фалка Мэндалевіч, н. у 1908, рабочы.
ГАЛУБЦОЎ Шлема Гершанавіч, н. у 1932.
ГАМЕРАВА Нехата, н. у 1910.
ГАМЕРАВА Песя Моўшаўна, н. у 1872.
ГАМЕРАЎ Гершан Шлёмавіч, н. у 1872, земляроб.
ГАМЕРАЎ Ідэль Шлёмавіч, н. у 1932.
ГАМЕРАЎ Лейба Шлёмавіч, н. у 1938.
ГАМЕРАЎ Хайм Шлёмавіч, н. у 1939.
ГАМЕРАЎ Шмерка Шлёмавіч, н. у 1935.
ГАНЕБУРГ Сара Іцыкаўна, н. у 1900, работніца.
ГАНЕБУРГ Шмуйла, н. у 1900, рабочы.
ГЕЛЕР Ізраіль Іцыкавіч, н. у 1910, бухгалтар.
ГЕЛЕР Лея Перацаўна, н. у 1933.
ГЕЛЕР Ліба Юкораўна, н. у 1978.
ГЕЛЕР Хая Гершаўна, н. у 1910.
ГЕЛЕР Хая Іцыкаўна, н. у 1920.
ГЕЛЕР Хоі Гіршавіч, н. у 1875.
ГЕЛЬВАН Абрам Хонавіч, н. у 1937.
ГЕЛЬВАН Блюма Міхелеўна, н. у 1910, работніца.
ГЕЛЬВАН Двейра Мееpаўна, н. у 1910, работніца.
ГЕЛЬВАН Меер Давыдавіч, н. у 1935.
ГЕЛЬВАН Роза, н. у 1904, земляроб.
ГЕЛЬВАН Роха Давыдаўна, н. у 1927.
ГЕЛЬВАН Самуіл Давыдавіч, н. у 1938.
ГЕЛЬВАН Ура Хонавіч, н. у 1939.
ГЕЛЬВАН Ура Шлёмавіч, н. у 1938.
ГЕЛЬВАН Хана Ураўна, н. у 1910, краўчыха.
ГЕЛЬВАН Хая Залманаўна, н. у 1938.
ГЕЛЬВАН Эмілія Давыдаўна, н. у 1930.
ГЕЛЬПЕРЫН Дрэйза Шлемавіч, н. у 1875, рабочы.
ГЕЛЬПЕРЫН Моўша Шлеймавіч, н. у 1940.
ГЕЛЬПЕРЫН Шлёма Моўшавіч, н. у 1906, рабочы.
ГЕЛЬПЕРЫНА Рэйза Мордухаўна, н. у 1906, рахункавод.
ГЕЛЬФАНД Аба Хаймавіч, н. у 1920, шавец.
ГЕЛЬФАНД Бенцыон Віхнавіч, н. у 1940.
ГЕЛЬФАНД Віхна Мордухаўна, н. у 1900, краўчыха.
ГЕЛЬФАНД Гірш Хаймавіч, н. у 1930.
ГЕЛЬФАНД Рыва Хаймаўна, н. у 1935.
ГЕЛЬФАНД Хайм Мордухавіч, н. у 1890, шавец.
ГЕЛЬФАНД Хана Хаймаўна, н. у 1922, краўчыха.

ГОЛДЗІН Меер Мэндалевіч, н. у 1907, рабочы.
ГОЛДЗІНА Люба Мэндалеўна, н. у 1922, работніца.
ГОЛДЗІНА Фейга Боруxаўна, н. у 1870.
ГУРВІЧ Доба Хаймаўна, н. у 1905.
ГУРВІЧ Лейба Рахміленіч, н. у 1938.
ГУРВІЧ Рахміль Залманавіч, н. у 1906, млынар.
ГУРВІЧ Хайм Рахмілевіч, н. у 1935.

ДЗЕДЗІН Аба Абрамавіч, н. у 1900, рабочы.
ДЗЕДЗІН Абрам Абавіч, н. у 1936.
ДЗЕДЗІНА Бейля Абаўна, н. у 1930.
ДЗЕДЗІНА Іра-Гіта Абаўна, н. у 1926.
ДЗЕДЗІНА Шута Лейбаўна, н. у 1900, работніца.

ДЗЕЙЧ Борух Залкавіч, н. у 1907, фурман.
ДЗЕЙЧ Залка Боруxаўна, н. у 1936.
ДЗЕЙЧ Залка Мееpаўна, н. у 1938.
ДЗЕЙЧ Залка Хаймаўна, н. у 1932.
ДЗЕЙЧ Залка Шэбеўна, н. у 1925, работніца.
ДЗЕЙЧ Залтан Хаймавіч, н. у 1940.
ДЗЕЙЧ Зая Мееpаўна, н. у 1932.
ДЗЕЙЧ Ліба Хаймаўна, н. у 1928.
ДЗЕЙЧ Лейба Мееpаўна, н. у 1940.
ДЗЕЙЧ Меер Залкавіч, н. у 1910, фурман.
ДЗЕЙЧ Міна Мееpаўна, н. у 1930.
ДЗЕЙЧ Мнуха Лейбаўна, н. у 1907, работніца.
ДЗЕЙЧ Роза Боруxаўна, н. у 1934.
ДЗЕЙЧ Роза Мееpаўна, н. у 1936.
ДЗЕЙЧ Роха Юдзелеўна, н. у 1912, работніца.
ДЗЕЙЧ Сора Абаўна, н. у 1895, памочнік рэвізора.
ДЗЕЙЧ Фрэйда Мееpаўна, н. у 1934.
ДЗЕЙЧ Хайм Залкавіч, н. у 1904, фурман.
ДЗЕЙЧ Хана Лейбаўна, н. у 1900, работніца.
ДЗЕЙЧ Хана Хаймаўна, н. у 1930.
ДЗЕЙЧ Цеша Боруxаўна, н. у 1932.
ДЗЕЙЧ Шэбса Сімонавіч, н. у 1890, рэвізор.
ДРАЗІК Алта Нохімаўна, н. у 1875.
ДРЫЗІН Аба Іцыкавіч, н. у 1870, рабочы.
ДРЫЗІН Арон Іцыкавіч, н. у 1936.
ДРЫЗІН Бер-Леба Залманавіч, н. у 1925.
ДРЫЗІН Гутман Хонавіч, н. у 1929.
ДРЫЗІН Давід Іцыкавіч, н. у 1932.
ДРЫЗІН Давід Хонавіч, н. у 1936.
ДРЫЗІН Залман Іцыкавіч, н. у 1880, шкляр.
ДРЫЗІН Іцык Абавіч, н. у 1904, бракер.
ДРЫЗІН Майсей Хонавіч, н. у 1931.
ДРЫЗІН Сімон Абавіч, н. у 1910, рабочы.
ДРЫЗІН Хона Абавіч, н. у 1906, рабочы.
ДРЫЗІНА Буца Залманаўна, н. у 1930.
ДРЫЗІНА Двейра Хонаўна, н. у 1870, работніца.
ДРЫЗІНА Лея Абаўна, н. у 1906.
ДРЫЗІНА Лея Залманаўна, н. у 1915, работніца.
ДРЫЗІНА Лея Залманаўна, н. у 1918, касір.
ДРЫЗІНА Перцаль Залманаўна, н. у 1922, бухгалтар.
ДРЫЗІНА Рыўка Залманаўна, н. у 1904, работніца.
ДРЫЗІНА Сіфа Хаймаўна, работніца.
ДРЫЗІНА Хана Залманаўна, н. у 1920, бухгалтар.
ДРЫЗІНА Хана Залманаўна, н. у 1924, вучаніца.
ЕНЬЕЎ Борух Іоселевіч, н. у 1875, рабочы.
ЕНЬЕВА Ента Іоселеўна, н. у 1875, работніца.
ЗАХАРАВА Ліба Хаймаўна, н. у 1935.
ЗАХАРАВА Цыпа Самуйлаўна, н. у 1900, пекар.
ЗАХАРАЎ Залм Хаймавіч, н. у 1933.
ЗАХАРАЎ Хайм Беркавіч, н. у 1900, пекар.
ІВІНІЦКАЯ Лея Ханаўна, н. у 1900, работніца.
ІВІНІЦКАЯ Мера Давідаўна, н. у 1922, вучаніца.
ІВІНІЦКАЯ Соня Давідаўна, н. у 1930.
ІВІНІЦКІ Давід Самуілавіч, н. у 1900, рабочы.
ІВІНІЦКІ Самсон Давідавіч, н. у 1935.

ІОФЕ Абрам Гіршавіч, н. у 1890, нарыхтоўшчык.
ІОФЕ Малка Абрамаўна, н. у 1932.
ІОФЕ Меер Абрамавіч, н. у 1930.
ІОФЕ Нахім Абрамавіч, н. у 1925, рабочы.
ІОФЕ Цыля Беркаўна, н. у 1895, работніца.

ІЦІН Давід Нахманавіч, н. у 1932.
ІЦІН Іосель Рафалавіч, н. у 1909, кравец.
ІЦІН Лейба Нохманавіч, н. у 1938.
ІЦІН Мойша Нохманавіч, н. у 1934.
ІЦІН Нохман Абавіч, н. у 1890, агароднік.
ІЦІН Рувін Сімонавіч, н. у 1937.
ІЦІН Шлёма Рафалавіч, н. у 1917, касір.
ІЦІНА Песя Рувінаўна, н. у 1910, работніца.
ІЦІНА Слова Абаўна, н. у 1895, работніца.
ІЦІНА Цыпа Іоселеўна, н. у 1875, работніца.
ІЦІНА Элька Сімонаўна, н. у 1939.

КАЙДАНАВА Лея Нохімаўна, н. у 1905, работніца.
КАЙДАНАВА Ліба Іоселеўна, н. у 1934.
КАЙДАНАВА Нехама Беркаўна, н. у 1930.
КАЙДАНАВА Нехама Іоселеўна, н. у 1932.
КАЙДАНАВА Трайла Навумаўна, н. у 1895, работніца.
КАЙДАНАВА Юда Беркаўна, н. у 1935.
КАЙДАНАЎ Бенцыон Беркавіч, н. у 1937.
КАЙДАНАЎ Берка Хонавіч, н. у 1890, рабочы.
КАЙДАНАЎ Іосель Хонавіч, н. у 1900, рабочы.
КАЙДАНАЎ Лейба Іоселевіч, н. у 1939.
КАПЛАН Абрам Ліпкавіч, н. у 1860.
КАПЫЛОВА Хая Мэндалеўна, н. у 1905, работніца.
КАПЫЛОЎ Бенцыон Самуілавіч, н. у 1932.
КАПЫЛОЎ Лейба Самуілавіч, н. у 1938.
КАПЫЛОЎ Мендаль Самуілавіч, н. у 1935.
КАПЫЛОЎ Самуіл Ісоравіч, н. у 1899, бухгалтар.

КАЯЦКАЯ Хая Міхолаўна, н. у 1890, работніца.
КАЯЦКІ Гірш Залманавіч, н. у 1930.
КАЯЦКІ Залман Гіршавіч, н. у 1890, рабочы.
КАЯЦКІ Лейба Залманавіч, н. у 1933.
КАЯЦКІ Хайм Залманавіч, н. у 1935.
КЕЙНЕР Голда Хаймаўна, н. у 1898.
КЕЙНЕР Рыва Зуськаўна, н. у 1870.
КОРАБ Абрам Залманавіч, н. у 1912, рабочы.
КОРАБ Груня Залманаўна, н. у 1920, работніца.
КОРАБ Двейра Абрамаўна, н. у 1880, работніца.
КОРАБ Залман Шмуйлавіч, н. у 1880, рабочы.
КОРАБ Кусьмаль Гіршавіч, н. у 1870.
КОРАБ Ліба Кусілаўна, н. у 1890.
КОРАБ Трайна Залманавіч, н. у 1918, рабочы.
КОРАБ Цыва Кушлеўна, н. у 1920, работніца.
КОТ Зая Абрамаўна, н. у 1915, краўчыха.
КОТ Меер Мееравіч, н. у 1915, тэхнік.
КОТ Фейра Хацкелеўна, н. у 1922, работніца.
КОЧАР Анка Сямёнаўна, н. у 1875, работніца.
КОЧАР Блюма Хаймаўна, н. у 1885, пекар.
КОЧАР Буся Мордухаўна, н. у 1922, настаўніца.
КОЧАР Залман Рубінавіч, н. у 1860.
КОЧАР Залман Шлёмавіч, н. у 1860.
КОЧАР Ісак Шлёмавіч, н. у 1880, слесар.
КОЧАР Маісей Мордухавіч, н. у 1924, пекар.
КОЧАР Оля Янкелеўна, н. у 1890, работніца.
КОЧАР Роза Залманаўна, н. у 1920, работніца.
КОЧАР Саламон Ісакавіч, н. у 1925, настаўнік.
КОЧАР Фрэйда Залманаўна, н. у 1908, работніца.
КОЧАР Хана Ісакаўна, н. у 1922, настаўніца.
КОЧАР Шайка Вульфавіч, н. у 1875, рабочы.
КРЫВІЦКАЯ Броха Абрамаўна, н. у 1890, работніца.
КРЫВІЦКАЯ Лейба Іоселеўна, н. у 1930.
КРЫВІЦКАЯ Лена Іоселеўна, н. у 1924, вучаніца.
КРЫВІЦКАЯ Райха Шмуйлаўна, н. у 1913, работніца.
КРЫВІЦКІ Абрам Іоселевіч, н. у 1925, электратэхнік.
КРЫВІЦКІ Гірша Іоселевіч, н. у 1920, электратэхнік.
КРЫВІЦКІ Іосель Янкелевіч, н. у 1885, мяснік.
КРЫВІЦКІ Меер Мэндалевіч, н. у 1929.
КРЫВІЦКІ Мэндаль Янкелевіч, н. у 1910, рабочы.
КРЫВІЦКІ Янкель Мэндалевіч, н. у 1934.
КРЫВІЦКІ Янкель Цэлевіч, н. у 1860.
КУШНЕР Фейга Хаймаўна, н. у 1920, работніца.
КУШНЕР Хава Гіршаўна, н. у 1870.
КУШНЕР Хана Абрамаўна, н. у 1900, работніца.
КУШНЕР Хона Гіршавіч, н. у 1900, рабочы.
ЛАНДС Ліпман Шымеевіч, н. у 1900, рабочы.
ЛАФЕР Абрам Хаймавіч, н. у 1905, шавец.
ЛАФЕР Двейра Абрамаўна, н. у 1933.
ЛАФЕР Зелда Абрамаўна, н. у 1936.
ЛАФЕР Муся Абрамаўна, н. у 1924.
ЛАФЕР Хая Моўшаўна, н. у 1910, фатограф.
ЛАФЕР Шэйна Абрамаўна, н. у 1930.
ЛІФЛЯНЧЫК Бэрка Моўшавіч, н. у 1933.
ЛІФЛЯНЧЫК Гаўрыель Мэндалевіч, н. у 1890, рызнік.
ЛІФЛЯНЧЫК Голда Лейбаўна, н. у 1905, работніца.
ЛІФЛЯНЧЫК Лейба Мэндалевіч, н. у 1900, рабочы.
ЛІФЛЯНЧЫК Ліпкас Гаўрыелевіч, н. у 1925, рабочы.
ЛІФЛЯНЧЫК Міна Лейбаўна, н. у 1937.
ЛІФЛЯНЧЫК Моўша Мэндалевіч, н. у 1906, бухгалтар.
ЛІФЛЯНЧЫК Сроль Гаўрыелеўна, н. у 1920, бухгалтар.
ЛІФЛЯНЧЫК Хана Гаўрыелеўна, н. у 1927.
ЛІФЛЯНЧЫК Хая Абрамаўна, н. у 1885, работніца.
ЛІФЛЯНЧЫК Хоя Беркаўна, н. у 1900, работніца.
ЛІФЛЯНЧЫК Юдзес Моўшаўна, н. у 1938.
ЛЮЛІНСКАЯ Брайна Іоселеўна, н. у 1927.
ЛЮЛІНСКАЯ Лея Мееpаўна, н. у 1870, работніца.
ЛЮЛІНСКАЯ Нехас Пінхусаўна, н. у 1918, краўчыха.
ЛЮЛІНСКАЯ Пярло Мордухаўна, н. у 1898, работніца.
ЛЮЛІНСКАЯ Рэйза Пінхусаўна, н. у 1924, краўчыха.
ЛЮЛІНСКАЯ Сіфра Пінхусаўна, н. у 1920, касір банка.
ЛЮЛІНСКАЯ Соня Райвусаўна, н. у 1890, работніца.
ЛЮЛІНСКАЯ Сора Залманаўна, н. у 1910, работніца.
ЛЮЛІНСКАЯ Сора Пінхусаўна, н. у 1922, краўчыха.
ЛЮЛІНСКАЯ Фэля Сораўна, н. у 1938.
ЛЮЛІНСКАЯ Хася Іоселеўна, н. у 1860, работніца.
ЛЮЛІНСКІ Вульф Іоселевіч, н. у 1930.
ЛЮЛІНСКІ Завель Залкавіч, н. у 1925, рабочы.
ЛЮЛІНСКІ Залка Завелевіч, н. у 1895, рабочы.
ЛЮЛІНСКІ Залтан Завелевіч, н. у 1880, рабочы.
ЛЮЛІНСКІ Ізраіль Залкавіч, н. у 1930.
ЛЮЛІНСКІ Пінхус Завелевіч, н. у 1880, кравец.
ЛЮЛІНСКІ Юдаль Залкавіч, н. у 1920, столяр.
МАКУТОНІН Рафал Янкелевіч, н. у 1870, фурман.

МАКУТОНІН Сальян Рафалавіч, н. у 1910, шавец.
МАКУТОНІНА Міра Рафалаўна, н. у 1915, работніца.
МАКУТОНІНА Хана Калманаўна, н. у 1875.
МАЛКІН Янкель Лейбавіч, н. у 1906, нарыхтоўшчык.
МАЛКІНА Браіна Лейбаўна, н. у 1910, краўчыха.
МАЛКІНА Іда Лейбаўна, н. у 1905, краўчыха.
МАЛКІНА Рыфа Лейбаўна, н. у 1930.
МАЛКІНА Роха Зуськаўна, н. у 1870, краўчыха.
МЕЕРСОН Берк Ізраілевіч, н. у 1941.
МЕЕРСОН Залман Якаўлевіч, н. у 1880, рабочы.
МЕЕРСОН Ізраіль Смуйлевіч, н. у 1905, рабочы.
МЕЕРСОН Іцык Ізраілевіч, н. у 1938.
МЕЕРСОН Лейзер Ізраілевіч, н. у 1939.
МЕЕРСОН Ліба Янкелеўна, н. у 1870.
МЕЕРСОН Сара Шмуйлаўна, н. у 1905, работніца.
МЕЕРСОН Шмуйла Янкелевіч, н. у 1870, рабочы.
МЕЕРСОН Сора Шмуйлаўна, н. у 1910, работніца.
МЕЕРСОН Сціса Іцыкаўна, н. у 1880, работніца.
МЕЕРСОН Янкель Ізраілевіч, н. у 1936.
МІЛАШЭЎСКАЯ Песя Янкелеўна, н. у 1890, краўчыха.
МІЛАШЭЎСКІ Іосель Давідавіч, н. у 1920, кравец.
МІНКІН Давід Янкелевіч, н. у 1905, кравец.
МІНКІН Іцык Давідавіч, н. у 1936.
МІНКІН Хайм Давідавіч, н. у 1938.
МІНКІН Янкель Арэлевіч, н. у 1870, кравец.
МІНКІНА Злата Янкелеўна, н. у 1910, краўчыха.
МОРДУХАЎ Гірш Хацкелевіч, н. у 1895, лясны бракёр.
МУНІЦ Давід Іоселевіч, н. у 1890, земляроб.
МУНІЦ Іосель Давідавіч, н. у 1880, земляроб.
МУНІЦ Меер Іоселевіч, н. у 1906, земляроб.
МУНІЦ Тайба Давідаўна, н. у 1890, земляроб.
МУНІЦ Хая-Лея Іоселеўна, н. у 1923, земляроб.
НЕХАМЧЫН Мордух Шавелевіч, н. у 1930.
НЕХАМЧЫН Хайм Аронавіч, н. у 1870, вартаўнік.
НЕХАМЧЫН Хайм Шавелевіч, н. у 1938.
НЕХАМЧЫНА Асна Моўшаўна, н. у 1870.
НЕХАМЧЫНА Фрада Мордухаўна, н. у 1915, работніца.
ОФМАН Аўсей Шмеркавіч, н. у 1938.
ОФМАН Вульф Шмеркавіч, н. у 1912, бухгалтар.
ОФМАН Моўша Шмеркавіч, н. у 1920, бухгалтар.
ОФМАН Нехама Шмеркаўна, н. у 1915, работніца.
ОФМАН Рэйза Аўсеўна, н. у 1885.
ОФМАН Шмерка Іоселевіч, н. у 1880.
ОФМАН Эфраім Шмеркавіч, н. у 1910, рабочы.
ПАЙКІН Берка Хаймавіч, н. у 1906, рабочы.
ПАЙКІН Хайм Янкелевіч, н. у 1875.
ПАЙКІНА Доба Абаўна, н. у 1922, работніца.
ПАЙКІНА Люба Абаўна, н. у 1925, работніца.
ПАЙКІНА Міна Іоселеўна, н. у 1880, работніца.
ПАЙКІНА Нехама Беркаўна, н. у 1938.
ПАЙКІНА Рася Беркаўна, н. у 1932.
ПАЙКІНА Рася Саламонаўна, н. у 1875.
ПАЙКІНА Хая Мордухаўна, н. у 1906, работніца.
ПІНЦОВА Мера Янкелеўна, н. у 1910, работніца.
ПІНЦОВА Песя Аронаўна, н. у 1870.
ПІНЦОВА Сара Залманаўна, н. у 1920, работніца.
ПІНЦОВА Слава Аронаўна, н. у 1875.
ПІНЦОЎ Абрам Залманавіч, н. у 1913, рабочы.
ПІНЦОЎ Абрам Плайкавіч, н. у 1939.
ПІНЦОЎ Берка Моўшавіч, н. у 1870.
ПІНЦОЎ Залман Ісеравіч, н. у 1927, рабочы.
ПІНЦОЎ Залман Хлаўнавіч, н. у 1870.
ПІНЦОЎ Хлойна Залманавіч, н. у 1908, рабочы.
ПЯНКО Берка Зуськавіч, н. у 1875, рыбак.
ПЯНКО Зоська Беркавіч, н. у 1920, рабочы.
ПЯНКО Іцык Беркавіч, н. у 1913, рабочы.
ПЯНКО Ліба Файвусаўна, н. у 1878.
ПЯНКО Янкель Беркавіч, н. у 1911, рабочы.
РОЗЕМАН Залман Хаймавіч, н. у 1938.
РОЗЕМАН Лейба Хаймавіч, н. у 1936.
РОЗЕМАН Ліба Хаймаўна, н. у 1929.
РОЗЕМАН Рэйза Хаймаўна, н. у 1935.
РОЗЕМАН Соня Міхолаўна, н. у 1905, работніца.
РОЗЕМАН Хайм Міхолавіч, н. у 1905.
РУСІНА Бася Мордухаўна, н. у 1920, работніца.
РУСІНА Хана Мордухаўна, н. у 1918, работніца.
РЫФ Залман Шымеевіч, н. у 1880, доктар.
РЫФ Лейбансах Залманавіч, н. у 1930.
РЫФ Самуіл Залманавіч, н. у 1925, рабочы.
РЫФ Фрэйда Лейбаўна, н. у 1880.
РЫФ Ціта Лейбаўна, н. у 1887, работніца.
РЫФ Шымса Залманавіч, н. у 1915.
РЫФ Эля Эльхонавіч, н. у 1887, рабочы.
РЫФ Эстэр Залманаўна, н. у 1927.
РЫЦ Берка Янкелевіч, н. у 1904, кравец.
РЫЦ Зісьля Гершаўна, н. у 1912, настаўніца.
РЫЦ Ліўша Гіршаўна, н. у 1900, гаспадыня.
РЫЦ Мотля Літаўна, н. у 1870.
РЫЦ Соня Гіршаўна, н. у 1908, настаўніца.
РЫЦ Сорка Хаймаўна, н. у 1904, краўчыха.
РЫЦ Хая Абрамаўна, н. у 1875, работніца.
РЫЦ Хена Янкелеўна, н. у 1860.
РЫЦ Янкель Беркавіч, н. у 1930.

РЭБРУХ Беньямін Эльевіч, н. у 1875, кравец.
РЭБРУХ Хана Янкелеўна, н. у 1875, краўчыха.
САМЕРСАВА Фрэйда Самуілаўна, н. у 1870.
САСНОВІК Язэп Эльевіч, н. у 1928.
САСНОВІК Залман Эльевіч, н. у 1936.
САСНОВІК Саламон Эльевіч, н. у 1925.
САСНОВІК Сора Эльеўна, н. у 1934.
САСНОВІК Хая Абрамаўна, н. у 1895, работніца.
САСНОВІК Элія Борухавіч, н. у 1890, рабочы.
СВІРСКІ Аба Явелевіч, н. у 1928.
СВІРСКАЯ Дзіна Абрамаўна, н. у 1890, аптэкар.
СВІРСКАЯ Роха Явелеўна, н. у 1915, фатограф.
СІЛІН Ісак Янкелевіч, н. у 1930.
СІЛІН Эля Янкелевіч, н. у 1927, рабочы.
СІЛІНА Злата Янкелеўна, н. у 1925, работніца.
СІЛІНА Хая Іселеўна, н. у 1900, работніца.
СОРКІН Абрам Залманавіч, н. у 1910, рабочы.
СОРКІН Берка Залманавіч, н. у 1914, рабочы.
СОРКІН Залман Міхолавіч, н. у 1880, рабочы.
СОРКІН Міхель Абрамавіч, н. у 1938.
СОРКІН Хайм Залманавіч, н. у 1912, рабочы.
СОРКІНА Блюма Мордухаўна, н. у 1910, работніца.
СОРКІНА Дора Давідаўна, н. у 1882, работніца.
СРАГОВІЧ Рыва Більямінаўна, н. у 1938.
СТАЛЬНІЦКАЯ Хая Хонаўна, н. у 1905.
СТАЛЬНІЦКІ Ерухім Шлёмавіч, н. у 1939.
ТРЫБУХОВА Лея Янкелеўна, н. у 1890, работніца.
ТРЫБУХОВА Бася Хаймаўна, н. у 1930.
ТРЫБУХОВА Сара Хаймаўна, н. у 1935.
ТРЫБУХОЎ Давід Хаймавіч, н. у 1920, цырульнік.
ТРЫБУХОЎ Іцык Хаймавіч, н. у 1925, цырульнік.
ТРЫБУХОЎ Моўша Хаймавіч, н. у 1927.
ТРЫБУХОЎ Хайм Гіршавіч, н. у 1934.
ТРЫБУХОЎ Хайм Моўшавіч, н. у 1890, рабочы.
ТРЫБУХОЎ Хацкель Гіршавіч, н. у 1935.
ТРЭЙСЦЕР Сора Хаймаўна, н. у 1937.
ТРЭЙСЦЕР Суля Нафтолеўна, н. у 1905, работніца.
ТРЭЙСЦЕР Хайм Шлёмавіч, н. у 1890, рабочы.
ТРЭЙСЦЕР Хая Хаймаўна, н. у 1935.
ТЭЙЦЕЛЬБАЎМ Абрам Ісакавіч, н. у 1870.
ТЭЙЦЕЛЬБАЎМ Геня Шмуйлаўна, н. у 1870.
ТЭЙЦЕЛЬБАЎМ Гершэн Абрамавіч, н. у 1900, рабочы.
ТЭЙЦЕЛЬБАЎМ Гірша Гершэнавіч, н. у 1924.
ТЭЙЦЕЛЬБАЎМ Моўша Гершэнавіч, н. у 1926.
ТЭЙЦЕЛЬБАЎМ Самуіл Гершэнавіч, н. у 1922, рабочы.
ТЭЙЦЕЛЬБАЎМ Шайка Моўшаўна, н. у 1900, работніца.
ТЭЙЦЕЛЬБАЎМ Шлёма Гершэнавіч, н. у 1920, рабочы.
УСТОЕВА Віхна Залманаўна, н. у 1935.
УСТОЕВА Хая Мэндалеўна, н. у 1892, работніца.
УСТОЕЎ Давід Залманавіч, н. у 1920, бляхар.
УСТОЕЎ Залман Мордухавіч, н. у 1890, бляхар.
УСТОЕЎ Лейба Залманавіч, н. у 1926.
УСТОЕЎ Самуіл Залманавіч, н. у 1920, бляхар.
ФАЙН Арон Бенцыонавіч, н. у 1910, цырульнік.
ФАЙН Ента Іоселеўна, н. у 1915, цырульнік.
ФАЙН Нехама Аронаўна, н. у 1938.
ФАЙНВЕЦ Біньямін Моўшавіч, н. у 1890, пекар.
ФАЙНВЕЦ Завель Біньямінавіч, н. у 1930.
ФАЙНВЕЦ Моўша Біньямінавіч, н. у 1928.
ФАЙНВЕЦ Рыва Біньямінаўна, н. у 1925.
ФАЙНВЕЦ Сора Завелеўна, н. у 1900, пекар.
ФАЙНШТЭЙН Аба Самуілавіч, н. у 1927.
ФАЙНШТЭЙН Мордух Самуілавіч, н. у 1929.
ФАЙНШТЭЙН Хоя Азрыэлеўна, н. у 1910, работніца.
ФРУМІН Залман Іоселевіч, н. у 1880, рабочы.
ФРУМІН Моўша Іоселевіч, н. у 1870.
ФРУМІН Хайм Маісеевіч, н. у 1941.
ФРУМІНА Соня Іоселеўна, н. у 1900, работніца.
ФРУМІНА Фрэйда Маісееўна, н. у 1913, работніца.
ФРЭЙДКІН Абрам Рубінавіч, н. у 1932.
ФРЭЙДКІН Лейзер Рубінавіч, н. у 1937.
ФРЭЙДКІН Мордух Давідавіч, н. у 1939.
ФРЭЙДКІН Рубін Залманавіч, н. у 1905, рабочы.
ФРЭЙДКІНА Зэлда Рубінаўна, н. у 1935.
ФРЭЙДКІНА Сіфра Залманаўна, н. у 1900, работніца.
ФРЭЙДКІНА Соня Давідаўна, н. у 1932.
ФРЭЙДКІНА Хася Хаймаўна, н. у 1906, работніца.
ФУРМАН Залка Ізраілевіч, н. у 1940.
ФУРМАН Ізраіль Мэндалевіч, н. у 1912, загадчык клуба.
ФУРМАН Мэндаль Абрамавіч, н. у 1880, настаўнік.
ФУРМАН Рафол Ізраілевіч, н. у 1937.
ФУРМАН Роха Аўсееўна, н. у 1881, работніца.
ФУРМАН Шэйна Рафолаўна, н. у 1913, работніца.
ХАНІН Лейба Ліпавіч, н. у 1907, рызнік.
ХАНІНА Ліба Лейбаўна, н. у 1936.
ХАНІНА Фейга Лейбаўна, н. у 1907, работніца.

ХАНІНА Эстар Лейбаўна, н. у 1938.
ХІДЭКЕЛЬ Рахміль Шлёмавіч, н. у 1885, кравец.
ХІДЭКЕЛЬ Сора Бейнусаўна, н. у 1885, краўчыха.
ХІДЭКЕЛЬ Шляма Рахмілевіч, н. у 1920, кравец.
ХОДАС Абрам Рафаілавіч, н. у 1938.
ХОДАС Ліба Рафаілаўна, н. у 1936.
ХОДАС Майка Янкелеўна, н. у 1905, работніца.
ХОДАС Рафаіл Янкелевіч, н. у 1905, гарбар.
ХОДАС Сіфра Рафаілаўна, н. у 1934.
ХОДАС Сорка Рафаілаўна, н. у 1932.
ЦЫПІН Абрам Янкелевіч, н. у 1912, механік.
ЦЫПІН Самуіл Янкелевіч, н. у 1914, механік.
ЦЫПІН Янкель Абрамавіч, н. у 1870, механік.
ЦЫПІНА Гіта Янкелеўна, н. у 1922, работніца.
ЦЫЦІНА Роза Хаймаўна, н. у 1918, работніца.
ЦЫЦІНА Рыва Мордухаўна, н. у 1920, работніца.
ЦЫЦІНА Хася Абрамаўна, н. у 1875, работніца.
ЦЭНЦІТОР Гершэн Хаймавіч, н. у 1880, піквар.
ЦЭНЦІТОР Соня Гершэнаўна, н. у 1920, рахункавод.
ЦЭНЦІТОР Сціса Іцыкаўна, н. у 1885, рахункавод.
ШКОЛЬНІК Беньямін Мордухавіч, н. у 1910, рабочы.
ШКОЛЬНІК Трайна Янкелеўна, н. у 1912, работніца.
ШМІРЫН Лейба Мэндалевіч, н. у 1940.
ШМІРЫН Мэндаль Эфраімавіч, н. у 1910, каваль.
ШМІРЫНА Хася Мэндалеўна, н. у 1916, работніца.
ШНЭЙДЗЕР Маша Фалкаўна, н. у 1920, работніца.
ШНЭЙДЗЕР Меня Зуськавіч, н. у 1938.
ШНЭЙДЗЕР Мікель Хаймавіч, н. у 1905, кравец.
ШНЭЙДЗЕР Сіма Зуськавіч, н. у 1936.
ШНЭЙДЗЕР Церна Янкелеўна, н. у 1870.
ШНЭЙДЗЕР Шмуйла Самуілавіч, н. у 1860.
ШНЭЙДЗЕР Янкель Шмуйлавіч, н. у 1914, кравец.
ШУЛЬЦ Лейба Моўшавіч, н. у 1936.
ШУЛЬЦ Малка Моўшаўна, н. у 1938.
ШУЛЬЦ Моўша Хаймавіч, н. у 1910, шавец.
ШУЛЬЦ Рыва Моўшаўна, н. у 1939.
ШУЛЬЦ Хана Лейбаўна, н. у 1910, работніца.
ШЭЙНАР Арон Саулавіч, н. у 1929.
ШЭЙНАР Іосель Саулавіч, н. у 1927.
ШЭЙНАР Моўша Саулавіч, н. у 1925.
ШЭЙНАР Самуіл Саулавіч, н. у 1931.
ШЭЙНАР Саул Моўшавіч, н. у 1900, шавец.
ШЭЙНАР Сора Хаймаўна, н. у 1901, работніца.
ШЭЙНАР Хава Саулаўна, н. у 1939.
ШЭЙНАР Хана Саулаўна, н. у 1936.
ШЭЙНАР Цыва Саулаўна, н. у 1933.
ШЭЙНЕР Абрам Рубінавіч, н. у 1923, бухгалтар.
ШЭЙНЕР Арон Янкелевіч, н. у 1895, кравец.
ШЭЙНЕР Бовель Лейбаўна, н. у 1900, работніца.
ШЭЙНЕР Гінка Мэндалеўна, н. у 1924, работніца.
ШЭЙНЕР Дора Мэндалеўна, н. у 1899, гаспадыня.
ШЭЙНЕР Залман Мэндалевіч, н. у 1930.
ШЭЙНЕР Іеха Аронаўна, н. у 1923, краўчыха.
ШЭЙНЕР Іосель Абрамавіч, н. у 1880, рабочы.
ШЭЙНЕР Іоха Гдалеўна, н. у 1885, работніца.
ШЭЙНЕР Іцык Мэндалевіч, н. у 1925, рабочы.
ШЭЙНЕР Лейба Аронавіч, н. у 1937.
ШЭЙНЕР Лейба Іоселевіч, н. у 1917.
ШЭЙНЕР Меер Іоселевіч, н. у 1907, кравец.
ШЭЙНЕР Міна Рубінаўна, н. у 1927.
ШЭЙНЕР Моўша Аронавіч, н. у 1930.
ШЭЙНЕР Мэндаль Рубінавіч, н. у 1930.
ШЭЙНЕР Песя Рубінаўна, н. у 1925, бухгалтар.
ШЭЙНЕР Роза Шлёмаўна, н. у 1880, работніца.
ШЭЙНЕР Рохка Хаймаўна, н. у 1896, краўчыха.
ШЭЙНЕР Рубін Хонавіч, н. у 1895, бракёр.
ШЭЙНЕР Рыва Шмуйлаўна, н. у 1921, краўчыха.
ШЭЙНЕР Хацкель Абрамавіч, н. у 1870, рабочы.
ШЭЙНЕР Хона Абрамавіч, н. у 1870, рабочы.
ШЭЙНЕР Шмуйла Янкелевіч, н. у 1892, кравец.
ШЭЙНЕР Эта Ліпманаўна, н. у 1895, краўчыха.
ШЭЙНЕР Янкель Аронавіч, н. у 1925, кравец.
ШЭЙНЕР Янкель Шмуйлавіч, н. у 1928.
ШЭНІМАН Рыва Міхелеўна, н. у 1938.
ШЭНІМАН Хана Міхелеўна, н. у 1936.
ШЭНКМАН Бася Шлімаўна, н. у 1880, работніца.
ШЭНКМАН Гівін Іцакавіч, н. у 1920, настаўнік.
ШЭНКМАН Іцык Хаймавіч, н. у 1880, разнік.
ШЭНКМАН Хава Ідзелеўна, н. у 1905, работніца.
ЭДАЛЬМАН Абрам Борухавіч, н. у 1912, рабочы.
ЭДАЛЬМАН Дзіна М., н. у 1875, работніца.
ЭДАЛЬМАН Ідзель Борухавіч, н. у 1910, скурабракёр.
ЭДАЛЬМАН Ісак Ідзелевіч, н. у 1935.
ЭДАЛЬМАН Лейба Борухавіч, н. у 1938.
ЭДАЛЬМАН Лея Борухаўна, н. у 1918, работніца.

ЭДАЛЬМАН Люба Ісакаўна, н. у 1910, работніца.
ЭДАЛЬМАН Нехама Боруxаўна, н. у 1920, работніца.
ЭДАЛЬМАН Рыва Боруxаўна, н. у 1925, работніца.
ЭДАЛЬМАН С. М., н. у 1872, рабочы.
ЭДАЛЬМАН Хая Ідзелеўна, н. у 1938.

ЭЙДАЛЬМАН Бейля Боруxаўна, н. у 1905, работніца.
ЭЙДАЛЬМАН Борух Шэйбсавіч, н. у 1940.
ЭЙДАЛЬМАН Груня Рахнілаўна, н. у 1933.
ЭЙДАЛЬМАН Ізраіль Рахнілавіч, н. у 1922, рабочы.
ЭЙДАЛЬМАН Маісей Шэйбсавіч, н. у 1928, рабочы.
ЭЙДАЛЬМАН Моўша Рахнілавіч, н. у 1930.
ЭЙДАЛЬМАН Рахніль Іосавіч, н. у 1880, рабочы.
ЭЙДАЛЬМАН Рыва Шэйбсаўна, н. у 1933.
ЭЙДАЛЬМАН Самуіл Рахнілавіч, н. у 1920, рабочы.
ЭЙДАЛЬМАН Фейга Моўшаўна, н. у 1890, работніца.
ЭЛЬМАН... Гіршавіч, н. у 1927.
ЭЛЬМАН... Гіршавіч, н. у 1930.
ЭЛЬМАН Герт Іошавіч, н. у 1900, рабочы.
ЭЛЬМАН Сара Іошаўна, н. у 1900, работніца.
ЭНГЕЛЬ Айзік Рахмілавіч, н. у 1880, рабочы.
ЭНГЕЛЬ Хая Боруxаўна, н. у 1890, работніца.
ЭНГЕЛЬ Хлойна Янкелевіч, н. у 1924, рабочы.

ЭСТАВА Ліба Моўшаўна, н. у 1870.
ЭСТАЎ Лейба Моўшавіч, н. у 1870.
ЭСТРАВА Алта Абрамаўна, н. у 1890, работніца.
ЭСТРАВА Бася Залманаўна, н. у 1932.
ЭСТРАВА Бейля Нахталеўна, н. у 1900, работніца.
ЭСТРАВА Віхна Іосераўна, н. у 1930.
ЭСТРАВА Гліко Кусіелеўна, н. у 1908, настаўніца.
ЭСТРАВА Голда Хацкелеўна, н. у 1885, земляроб.
ЭСТРАВА Ента Лейбаўна, н. у 1885, работніца.
ЭСТРАВА Люба Зуськаўна, н. у 1932.
ЭСТРАВА Мера Давідаўна, н. у 1922, работніца.
ЭСТРАВА Мера Залманаўна, н. у 1915, работніца.
ЭСТРАВА Міна Давідаўна, н. у 1920, работніца.
ЭСТРАВА Міна Моўшаўна, н. у 1880, работніца.
ЭСТРАВА Міна Янкелеўна, н. у 1930.
ЭСТРАВА Нехама Вульфаўна, н. у 1925, работніца.
ЭСТРАВА Нойма Янкелеўна, н. у 1932.
ЭСТРАВА Роха Моўшаўна, н. у 1900, работніца.
ЭСТРАВА Соня Ельеўна, н. у 1895, работніца.
ЭСТРАВА Фрэйда Хлаўнаўна, н. у 1880, работніца.
ЭСТРАВА Хая Боруxаўна, н. у 1905, работніца.
ЭСТРАВА Хая Давідаўна, н. у 1924, работніца.
ЭСТРАВА Хая Залманаўна, н. у 1930.
ЭСТРАВА Хая Янкелеўна, н. у 1920, работніца.
ЭСТРАВА Церна Ісераўна, н. у 1922, паштальён.
ЭСТРАВА Цыва Янкелеўна, н. у 1920, работніца.
ЭСТРАВА Эстра Рахмілеўна, н. у 1900, работніца.
ЭСТРАЎ Абрам Абрамавіч, н. у 1938.
ЭСТРАЎ Арам Янкелевіч, н. у 1922, рабочы.
ЭСТРАЎ Бейнус Беркавіч, н. у 1927, вучань.
ЭСТРАЎ Берка Вульфавіч, н. у 1930.
ЭСТРАЎ Берка Ізраілевіч, н. у 1937.
ЭСТРАЎ Берка Лейбавіч, н. у 1890, рабочы.
ЭСТРАЎ Вульф Зуськавіч, н. у 1870.
ЭСТРАЎ Давід Хацкелевіч, н. у 1880, рабочы.
ЭСТРАЎ Залка Кусіелевіч, н. у 1920, рабочы.
ЭСТРАЎ Залка Халманавіч, н. у 1910, рабочы.
ЭСТРАЎ Залман Залкавіч, н. у 1870.
ЭСТРАЎ Залман Лейбавіч, н. у 1875, рабочы.
ЭСТРАЎ Зусман В., н. у 1900, рабочы.
ЭСТРАЎ Ізраіль Ісеравіч, н. у 1910, бракёр лесу.
ЭСТРАЎ Ізраіль Хацкелевіч, н. у 1890, рабочы.
ЭСТРАЎ Ісер Ізраілевіч, н. у 1926, столяр.
ЭСТРАЎ Ісер Лейбавіч, н. у 1870, земляроб.
ЭСТРАЎ Кусіел Залкавіч, н. у 1880, рабочы.
ЭСТРАЎ Лёва Беркавіч, н. у 1922, бухгалтар.
ЭСТРАЎ Лейвіч Ісеравіч, н. у 1920, рабочы.
ЭСТРАЎ Міхал Вульфавіч, н. у 1920, рабочы.
ЭСТРАЎ Міхель Зуськавіч, н. у 1936.
ЭСТРАЎ Рубін Шалшавіч, н. у 1924, вучань.
ЭСТРАЎ Самуіл Кусіелевіч, н. у 1925, рабочы.
ЭСТРАЎ Хайм Кусіелевіч, н. у 1935.
ЭСТРАЎ Хайм Залманавіч, н. у 1920, рабочы.
ЭСТРАЎ Хацкель Ізраілевіч, н. у 1924, столяр.
ЭСТРАЎ Хона Зуськавіч, н. у 1930.
ЭСТРАЎ Янкель Залкавіч, н. у 1865.
ЭСТРЫН Сара Абрамаўна, н. у 1860.
ЮДЗІНА Сора Моўшаўна, н. у 1922, работніца.
ЮДЗІНА Этка Ізраілеўна, н. у 1890, работніца.
ЮДЗІН Меер Моўшавіч, н. у 1920, рабочы.
ЯЛАВА Гінда Самуілаўна, н. у 1890, пекар.
ЯЛАЎ Фалка Хайсеевіч, н. у 1920, пекар.

ЯЗНЕНСКІ СЕЛЬСАВЕТ

ВЁСКА БЛОШНІКІ (ЦЯПЕР КАЛІНАВАЕ)

БАРАН Асар, н. у 1896, кравец.

БАРАН Ента, н. у 1896, краўчыха.

БАРАН Ефця, н. у 1927, краўчыха.

ДЗІМЯНЦЕЙ Абрам Абрамавіч, н. у 1929, школьнік.

ДЗІМЯНЦЕЙ Абрам Юдавіч, н. у 1887, земляроб.

ДЗІМЯНЦЕЙ Берта І., н. у 1898.

ДЗІМЯНЦЕЙ Гіля Мэндалеўна, н. у 1882.

ДЗІМЯНЦЕЙ Гіта Еселеўна, н. у 1895.

ДЗІМЯНЦЕЙ Жэня Лейбаўна, н. у 1920.

ДЗІМЯНЦЕЙ Лейба Юдавіч, н. у 1880, земляроб.

ДЗІМЯНЦЕЙ Роза М., н. у 1883.

ДЗІМЯНЦЕЙ Саламон Лейбавіч, н. у 1919, земляроб.

ДЗІМЯНЦЕЙ Юда Абрамавіч, н. у 1920, земляроб.

ЛІЎШЫЦ Гіта М., н. у 1882.

ЛІЎШЫЦ Шмуйла Рофавіч, н. у 1915.

СЛАВІН Гаўрыла, н. у 1918, селянін.

СЛАВІН Мэндаль М., н. у 1884, земляроб.

СЛАВІН Моўша Мэндалевіч, н. у 1921, земляроб.

СЛАВІНА Сорка, н. у 1886.

ВЁСКА МУРАШЧЫНА

ФІНКЕЛЬШТЭЙН Вульф, н. у 1905, гандляр.

ВЁСКА ЯЗНА

ГОФМАН Бэля.

ГОФМАН Мэндаль І.

ГОФМАН Руман.

ГОФМАН Фейга.

ГОФМАН Хана.

ГОФМАН Эстар.

ПЭН Борка.

ПЭН Мордух.

ПЭН Эдля.

ФЕЙГЕЛЬ Берка Вульфавіч.

ФЕЙГЕЛЬ Вульф Беркавіч.

ФЕЙГЕЛЬ Міхал.

ФЕЙГЕЛЬ Сорка.

ПАДПОЛЬНЫ І ПАРТЫЗАНСКІ РУХ

Супраціўленне захопнікам пачалося літаральна з першых дзён. Вілейскі абкам партыі да 3—4 ліпеня арганізаваў каля дзесяці партыйна-партызанскіх груп, у тым ліку адну з 18 чалавек на чале з сакратаром Міёрскага райкама партыі Саўрэем.

Першапачатковы этап развіцця ўсенароднай барацьбы з акупантамі ў значнай ступені звязаны з аказаннем дапамогі савецкім воінам, якія трапілі ў акружэнне. А. М. Манцэвіч, жонка Ф. Д. Манцэвіча, успамінала, што аднойчы да іх у дом зайшлі два акружэнцы — камандзіры Чырвонай Арміі Кудаеў і Светлалобаў. Іх пераапранулі ў цывільнае адзенне, накармілі, далі прытулак. Яны арганізоўвалі засады ля фашысцкіх пераправаў праз Дзісну, праводзілі гутаркі з насельніцтвам, умацоўвалі ў людзей упэўненасць ў перамозе над ворагам. Неўзабаве камандзіры сабралі групу акружэнцаў і пайшлі на ўсход, разлічваючы прарвацца праз лінію фронту.

Савецкія воіны і камандзіры, якія аказаліся ў акружэнні, садзейнічалі кансалідацыі сіл супраціўлення. У вёсках Моцеўкі, Дзеверкі, Чэрасы, Картавыя, Татары, Пціцкія і інш., у Міёрах стварыліся падпольныя групы. Першапачаткова яны складаліся з 2—3 чалавек, не мелі кіруючага цэнтра. Яшчэ ў ліпені 1941 г. група з 27 падпольшчыкаў сфарміравалася вакол А. М. Манцэвіч. Сярод іх былі Іван Фёдаравіч і Іван Васільевіч Лакоткі, іх бацькі, Дзмітрый Барок і яго бацька, Віктар, Ігнат і Павел Сушко, Іосіф, Павел і Сяргей Шчасныя. Спачатку яны дапамагалі акружэнцам перапраўляцца праз Заходнюю Дзвіну, а потым пачалі парушаць тэлефонную сувязь, разбураць масты, у тым ліку на дамбе ў Чэрасах.

У сваю чаргу Дзмітрый Барок накіроўваў дзейнасць чэраскай падпольнай

камсамольскай групы, у якую першапачаткова ўваходзілі Антаніна Манцэвіч, Віктар Сушко, Іван Лакотка. Да восені да іх далучыліся Юрый Манцэвіч, яшчэ адзін Іван Лакотка, потым Вольга Крыштапёнак, Анастасія Мароз, Марыя і Сяргей Шчасныя, Фёдар Сцепулёнак, Вольга Грэцкая, Аляксей Мілун, Мікалай Пацеенак. Камсамольцы знайшлі некалькі вінтовак, гранат і нават кулямёт, падбіралі надзейных людзей.

Ядро камсамольска-маладзёжнай арганізацыі ў Старых Круках і Вялікай Глінаўцы складалі Уладзімір Канах, Пётр Грэцкі, Іван Ракоца, Віктар і Зінаіда Сушко.

Антыфашысты в. Моцеўкі (кіраўнік Н. А. Лутохін) збіралі звесткі аб гарнізонах у Міёрах і Глыбокім, мініравалі дарогі, пашкоджвалі тэлеграфна-тэлефонную сувязь.

Падпольшчыкі в. Пціцкія вялі разведку ў Міёрах і Дрысе, сістэматычна псавалі сувязь паміж гэтымі населенымі пунктамі. У в. Масеўцы яны спалілі торфазавод і нарыхтаванае паліва для мясцовага гарнізона.

Антыфашысцкая група в. Картавыя (кіраўнік Г. С. Арлоўскі) вяла палітычную работу сярод насельніцтва, збірала зброю і боепрыпасы, спаліла малочныя пункты ў сваёй вёсцы і Дворным Сяле.

Патрыятычныя групы дзейнічалі і непасрэдна ў Міёрах. Вядома, што адной з іх кіравала Ірына Гарбаценка. Антыфашысты забяспечвалі падпольшчыкаў, а затым і партызан дакументамі, выкралі ва ўправе пішучую машынку для падпольнага райкама камсамола, распаўсюджвалі лістоўкі, вялі пошукі зброі, боепрыпасаў і медыкаментаў.

З першых дзён акупацыі пачала аб'ядноўвацца моладзь Мікалаеўскага сельсавета Дзісенскага раёна. У жніўні 1941 г. тут была створана падпольная камсамольская арганізацыя, сакратаром якой пэўны час была Глафіра Васільеўна Рымдзёнак (Качан), а затым Андрэй Яленскі. У яе ўвайшлі Рыта Рымдзёнак з в. Бушава, Косця Яленскі з Лугаўцоў,

С. П. Шчасны

Марыя Лісоўская з Луначарска, Ціхан Федарэц з Федарцоў, Хрыстафор Федарэц, Максім, Віталь, Пётр, Іосіф і Ганна Мядзельцы з Шарагоў, Люба, Іван, Алена і Міленцій Свяцкія з Дзянісава, Валя і Зоя Чэрап з Бушава і інш.

Камсамольцы пачалі са збору зброі на месцах баёў за Дзвіной. Яны схавалі ў навакольных лясах два станковыя кулямёты, сем ручных, каля дваццаці аўтаматаў, некалькі дзесяткаў вінтовак і шмат патронаў. Устанаўліваліся сувязі з воінамі Чырвонай Арміі, якія апынуліся ў акружэнні і аселі сярод мясцовага насельніцтва. Першым далучыўся да падполля савецкі афіцэр Іван Зубкоў. А да вясны 1942 г. у арганізацыі налічвалася каля ста юнакоў і дзяўчат.

У кіруючае ядро падполля ўваходзілі Г. Рымдзёнак, І. Зубкоў, А. Яленскі. У красавіку 1942 г. яны прынялі рашэнне аб стварэнні партызанскага атрада. Аднак ажыццявіць намечанае камсамольцы не паспелі. Па даносу здрадніка пачаліся масавыя арышты. Асабліва жорстка на вачах родных і аднавяскоўцаў гітлераўцы дапытвалі Андрэя Яленскага і Ціхана Федарца. Яны загінулі, але таварышаў не выдалі. Астатніх падпольшчыкаў некалькі дзён трымалі ў падвалах, дапытвалі і збівалі іх. Аднак прызнання не дабіліся і вымушаны былі адпусціць.

Праз нейкі час паліцыя яшчэ раз схапіла 18 маладых патрыётаў і дапытвала іх некалькі тыдняў. Але і на гэты

раз нічога не дабілася. Усе выйшлі на волю, толькі дзейнасць падполля спынілася. I тым не менш многія камсамольцы ў далейшым актыўна ўключыліся ў партызанскую барацьбу.

Вясной і летам 1942 г. на тэрыторыі Міёрскага і Дзісенскага раёнаў узмацніўся рух партызанскіх груп. Яны ўстанаўлівалі кантакты з мясцовымі патрыётамі, прыцягвалі іх да збору разведвальных даных, зброі, выканання іншых даручэнняў. У прыватнасці, гэтым займаўся Павел Рыгоравіч Казлоўскі, які з мая 1942 па лістапад 1943 г. нелегальна жыў на хутарах Пліскага і Дзісенскага раёнаў. Пазней ён стаў палітруком узвода партызанскай брыгады імя Жукава, пасля вайны — кандыдат гістарычных навук, супрацоўнік Інстытута гісторыі Акадэміі навук Беларусі.

Летам 1942 г. у Міёрскім, Дзісенскім і Шаркоўшчынскім раёнах дзейнічала група ўпаўнаважанага ЦК і Вілейскага абкама партыі А. І. Шаўчэнкі. Аб'яднаўшыся з групамі П. Ф. Рудава і Н. З. Умінскага, яна наносіла адчувальныя ўдары па ворагу.

Невялікі атрад «Спартак» летам 1942 г. вырас з 60 да 400 чалавек за кошт партызанскіх і падпольных груп Міёрскага, Дунілавіцкага і Шаркоўшчынскага раёнаў. Ператварыўся ў брыгаду спецатрад «Няўлоўныя» (камандзір Міхаіл Сідаравіч Пруднікаў), які прыбыў у Дзісенскі раён з-за лініі фронту. У яе радах змагаліся з ворагам Мікалай Сцяпанавіч Шымуковіч з в. Анкуды, Ігнат Аляксандравіч Шчарбіцкі з Варонак, Генадзь Міхайлавіч Федарэц з Мазурына, Уладзімір Сідаравіч Дарашкевіч і Піліп Паўлавіч Басянок з Плігавак, Дар'я Ульянаўна Кадушка з Чэрасаў.

Група партызан брыгады «Няўлоўныя» пад кіраўніцтвам П. Н. Шырокава ў Міёрскім і Шаркоўшчынскім раёнах вырасла ў атрад, які вытрымаў карную блакаду і стаў ядром брыгады «За Радзіму».

Намеснік начальніка асобага аддзела партызанскага атрада, начальнік разведкі брыгады імя Жукава Рыгор Яфімавіч Шчарбакоў успамінаў: «Многія сяляне самі аддавалі нам зброю і боепрыпасы. У Міёрах, напрыклад, адзін стары перадаў абрэз, дзве вінтоўкі і дзве скрынкі патронаў. Незадоўга да гэтага яго збілі фашысты, патрабуючы зброю, але ён не выдаў яе ворагу, а нам даставіў са

Група партызан брыгады «Кастрычнік»

Група партызан брыгады «Кастрычнік»

словамі: «Вазьміце, дзеткі, і біце праклятых ворагаў».

Ужо ў 1942 г. народныя мсціўцы пачалі праводзіць значныя аперацыі. Напрыклад, восенню партызанскі атрад А. Д. Мядзведзева, які пазней уліўся ў брыгаду імя ЦК КП(б)Б, разграміў валасную ўправу ў Язпе і ўзарваў маслазавод. Закладвалася аснова масавага партызанскага руху.

Актывізавалася дзейнасць падпольшчыкаў. У прыватнасці, А. М. Манцэвіч наладжвае сувязь з браслаўскімі антыфашыстамі братамі А. А. і Д. А. Васілеўскімі. Патрыёты здзяйсняюць дыверсіі, распаўсюджваюць лістоўкі. Ведаць праўду аб гераічнай барацьбе савецкага народа з ворагам дапамагае радыёпрыёмнік, зманціраваны ў Міёрах Альбінам Кучынскім. Нарэшце падпольшчыкі ўстанавілі сувязь з партызанамі, у першую чаргу атрада «Спартак». Калі ж гітлераўцы высачылі патрыётаў Аркадзя і Яніну Баркоў, яны загінулі, але нікога не выдалі.

Міёрскія падпольшчыкі пачынаюць укараняцца ў апарат кіравання акупантаў. Так, пісарам агульнага аддзела ўправы стаў Г. Ф. Манцэвіч, які праз А. Д. Лясовіч папярэдзіў антыфашыстаў, што рыхтуецца адпраўка моладзі ў Германію.

У 1943 г. Вілейскі падпольны абкам партыі ўпарадкаваў партызанскія фарміраванні і кіраўніцтва імі. У Плліскі раён (частка яго ўваходзіць у сучасны Міёрскі) перадыслацыравалася брыгада «Кастрычнік», брыгада імя Калініна стала дзейнічаць у Міёрскім, 4-я Беларуская — у Дзісенскім раёнах. 2 верасня зацверджаны Міёрскі падпольны райкам КП(б)Б у наступным складзе: Ф. Н. Гаўрыленка — сакратар, М. А. Клімянок і Н. В. Ладыс — члены.

Барацьбу супраць захопнікаў на Дзісеншчыне ўзначаліў падпольны райкам КП(б)Б у наступным складзе: сакратар Ф. М. Расюк, члены М. І. Ярмак, А. С. Іваноў, М. Д. Свірыдзенка, А. С. Сямёнаў.

Камсамольскай работай у Міёрскім раёне кіраваў упаўнаважаны абкама А. Ю. Міхасёнак. У Дзісенскім раёне дзейнічаў райкам ЛКСМБ, сакратаром якога з'яўляўся М. Шульга, сакратаром па прапагандзе — М. Крашэўскі, членамі — С. Нікіцін, М. Глазкін, К. Протас.

З сакавіка 1943 г. у Міёрскім раёне пачынае выходзіць орган падпольнага райкама КП(б)Б газета «Кліч партыза-

на», са студзеня 1944 г. пад такой жа назвай выдае газету Дзісенскі РК КП(б)Б.

Для правядзення агітацыйнай работы на Міёршчыне з брыгады Герасімава была накіравана група ў складзе дзевяці чалавек пад камандаваннем Паўла Міхайлавіча Стральцова. Камісарам у ёй быў Мікалай Кручкоў.

9 кастрычніка 1943 г. у Дзісенскі раён прыбыла з расонскіх лясоў 4-я Беларуская брыгада (камандзір В. А. Сазыкін, камісар В. К. Шэндзелеў), якая павінна была весці разведку ў інтарэсах Калінінскага фронту. 395 байцоў і камандзіраў пачалі баявую работу з разгрому абозу гітлераўцаў. Абапіраючыся на дапамогу мясцовых падпольшчыкаў, праз пяць дзён брыгада поўнасцю знішчыла варожы гарнізон у в. Ліхачы, дзе захапіла тры кулямёты, мінамёт, 14 вінтовак, вялікую колькасць боепрыпасаў і амуніцыі. А потым пачаліся дыверсіі на камунікацыях ворага, разгарнулася масава-палітычная работа сярод мясцовага насельніцтва.

На тэрыторыі Міёрскага раёна (у сучасных граніцах) у розны час акрамя названых дзейнічалі іншыя партызанскія брыгады. Яны заўсёды адчувалі падтрымку мясцовага насельніцтва, атрымлівалі практычную дапамогу патрыётаў. Без гэтага не мог існаваць партызанскі рух, не маглі быць паспяховымі іх баявыя аперацыі.

Прыкладаў узаемадзеяння партызан і патрыётаў дастаткова. Напрыклад, вясной 1943 г. Ірына Гарбаценка паведаміла ў брыгаду «Кастрычнік» аб тым, што з Міёраў у Дзісну накіроўваецца абоз паліцыі. Народныя мсціўцы зрабілі засаду у в. Крукі, захапілі трафеі.

11 ваеннапалонных, якія працавалі ў нямецкіх часцях, з дапамогай падпольшчыкаў уцяклі з Міёраў у партызанскую брыгаду імя М. І. Калініна.

Цікавай з'явай у партызанскім руху можна назваць падпольны партызанскі атрад «Масква», створаны падпольшчыкамі в. Чэрасы пад кіраўніцтвам настаў-

А. В. Канах

І. Ф. Лакотка

М. З. Гляк

П. А. Баброўскі

П. І. Гаўрутаў

А. П. Козел

ніцы А. М. Манцэвіч і пры падтрымцы камандавання 4-й Беларускай брыгады. Камандзірам яго быў выбраны мясцовы жыхар А. В. Канах. Асаблівасць гэтага падраздзялення заключалася ў тым, што звычайныя сялянскія хлопцы займаліся сваімі звычайнымі сялянскімі справамі. Калі камандаванне трубіла збор, гэтыя хлопцы станавіліся байцамі-партызанамі. Яны ўдзельнічалі ў баявых аперацыях, разбуралі масты. На іх баявым рахунку спалены склад гаручага ў Глыбокім, збор зброі і боепрыпасаў. Баец атрада Іван Фёдаравіч Лакотка вывез з Глыбокага шрыфты і некаторае друкарскае абсталяванне, якое потым выкарыстоўвалася ў 4-й Беларускай брыгадзе для выпуску лістовак і раённай газеты.

Многія байцы атрада «Масква» потым сталі партызанамі. Некаторыя аддалі жыццё ў барацьбе з ворагам у падполлі, у партызанскіх атрадах і на фронце: Аляксей Мілун, Павел Шчасны, Сцяпан Мацюк, Юзя Шубіна, Дзмітрый Барок. Ордэнам Леніна пасмяротна ўзнагароджаны франтавік Ніканор Пахірка. Не дажылі да перамогі Іосіф Шчасны, Мікалай Сушко, Пётр Адамовіч, Пётр Муха, Іван Скавародка, Піліп Лапцёнак.

Народныя мсціўцы праводзілі на Міёршчыне буйныя баявыя аперацыі. Так, атрады 4-й Беларускай брыгады трымалі пад ударам чыгуначную магістраль Полацк — Рыга. Яны блакіравалі нямецкі гарнізон у Дзісне, а 11 лютага 1944 г. раптоўна напалі на гарнізон, спалілі там млын, электрастанцыю, склады. У маёнтку Дарожкавічы былі захоплены дзесяткі галоў жывёлы, 14 лютага знішчаны гарнізон у в. Узмёны, яшчэ перад гэтым быў разгромлены гарнізон у Лявонпалі. Толькі са студзеня па красавік 1944 г. брыгада правяла каля 90 баёў, арганізавала 12 дыверсій на камунікацыях ворага.

Вялікі рэзананс мела аперацыя па разгрому варожага гарнізона ў Міёрах. Яе правяла 30 чэрвеня 1943 г. бры-

У. К. Казачонак

М. А. Скрыпкін

Т. І. Сініца

У. І. Радзішэўскі

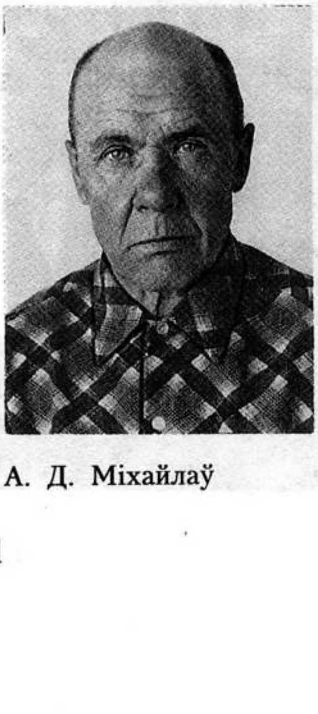
А. Д. Міхайлаў

А. А. Скрабатун

гада імя Ракасоўскага ў час рэйду да воз. Нарач. Камандаваў гэтым злучэннем А. В. Раманаў, камісарам з'яўляўся П. М. Машэраў, начальнікам штаба — В. Н. Дармянёў.

Брыгада фарсіравала Заходнюю Дзвіну і спынілася ў в. Кавалеўшчына. Гэта навіна пасеяла паніку ў навакольных варожых гарнізонах, што і прапанаваў выкарыстаць для нападзення на Міёры камандзір атрада № 3 брыгады «Кастрычнік» А. І. Канапелька. Аперацыя пачалася на світанні штурмам варожых умацаванняў. Партызаны знішчылі ўправу, пошту, гараж. Страты ворага склалі 85 чалавек, у народных мсціўцаў забіта было 10 чалавек і 14 паранена.

Партызаны хутка пакінулі Міёры, куды неўзабаве прыбыло падмацаванне.

Шмат было аперацый і баёў «мясцовага» значэння. Напрыклад, з гранатамі прабіліся з акружэння ля в. Ахрэмаўцы партызаны брыгады імя Жукава жыхары в. Ніўнікі Рыгор Парменавіч, Пафнуцій Яфімавіч і Феафан Парменавіч Яфімавы, Іосіф Ігнатавіч Завадскі. У гэтай брыгадзе змагаліся М. З. Гляк і І. Дз. Кудраўцаў.

Партызанскія агітатары прынялі бой 27 снежня 1944 г. ля в. Козічы Дзісенскага раёна, куды на машыне раптоўна з'явіліся карнікі.

Вяртаючыся з баявога задання, група байцоў брыгады «Кастрычнік» пад камандаваннем камуніста Ф. П. Зыранава даведалася, што войт в. Костачына збірае падаткі. Партызаны загадалі войту выдаць жыхарам квітанцыі аб нібыта здадзеных падатках, а яму ўручылі даведку, што яны ў яго нібыта забралі 11 800 руб.

Брыгада імя Жукава разграміла гарнізон у маёнтку Курылавічы, дзе захапіла зброю, боепрыпасы, коней і кароў.

А яшчэ засады, узрывы на дарогах, зрыў нарыхтовак і іншых мерапрыемстваў акупацыйных улад...

Вядома, захопнікі не маглі з гэтым мірыцца. Неаднаразова яны імкнуліся разграміць партызанскія фарміраванні. Вялікая карная экспедыцыя супраць брыгады імя Калініна, «Спартак» і імя Жукава была арганізавана ў канцы верасня 1943 г. У ёй удзельнічала да 20 тысяч салдат пры падтрымцы 12 артбатарэй, 20 танкаў і 40 самалётаў. У брыгадзе імя Калініна у той час было 314 байцоў, узброеных 13 кулямётамі, двума супрацьтанкавымі ружжамі, 42 аўтаматамі і 150 вінтоўкамі. Прыкладна такія ж сілы мелі брыгады «Спартак» і імя Жукава.

Нягледзячы на шматразовую перавагу ў жывой сіле і ўзбраенні, немцам не

У. Р. Гаўрыловіч з вучнямі СШ № 2 г. Міёры

ўдалося знішчыць фарміраванні народных мсціўцаў. Яны прарвалі блакаду. А гітлераўцы жорстка адпомсцілі мясцоваму насельніцтву за падтрымку партызанскага руху.

У партызанскіх брыгадах і атрадах актыўна змагаліся П. А. Баброўскі, П. І. Гаўрутаў, У. Р. Гаўрыловіч, А. Дз. Міхайлаў, У. К. Казачонак, А. П. Козел, П. А. Марцінята, У. І. Радзішэвіч, Т. І. Сініца, А. А. Скрабатун, М. А. Скрышкін і многія іншыя.

Напярэдадні Беларускай наступальнай аперацыі вораг стаў умацоўваць гарнізоны, узмацніўся яго націск на партызан. У цяжкіх баях у маі 1944 г. брыгады 4-я Беларуская, «За Радзіму», «Спартак», імя У. І. Леніна, імя М. І. Калініна, імя Г. К. Жукава не толькі адстаялі свае пазіцыі, але і расшырылі зоны дзеяння. У маі толькі 4-я Беларуская брыгада правяла каля ста аперацый, знішчыла больш за 300 варожых салдат і афіцэраў.

Гітлераўцы паспрабавалі блакіраваць у канцы мая — сярэдзіне чэрвеня 1944 г. брыгады імя У. І. Леніна, імя П. К. Панамарэнкі, 16-ю Смаленскую, імя С. М. Кароткіна, 4-ю Беларускую і «Кастрычнік» у раёне балота Багна-Мох. Аднак асноўныя сілы партызан і на гэты раз прабіліся з акружэння, хоць кожная карная экспедыцыя выклікала шматлікія ахвяры не толькі сярод народных мсціўцаў, але і мірнага насельніцтва, прыносіла беды і пакуты. І ў гэты раз у наваколлі Балота-Мох былі спалены ўсе вёскі. Асабліва пацярпела Залессе — самыя глухія населеныя пункты на ўскрайку балотнага масіву, што служылі базай для партызан.

Калі гітлераўскае камандаванне накіравала на фронт рэгулярныя часці, якія ўдзельнічалі ў карнай экспедыцыі, народныя мсціўцы зноў вярнуліся ў свае раёны дыслакацыі. Разам з мясцовым насельніцтвам яны аказвалі ўсямерную дапамогу Чырвонай Арміі: парушалі варожыя камунікацыі, нападалі на адступаўшыя калоны немцаў, мініравалі дарогі. Але тактыка ў гэты перыяд партызанскай вайны была іншай: напярэдадні вызвалення дапускаць менш разбурэнняў, больш засеяць палёў, каб сабраць ураджай ужо на вольнай зямлі.

Л. А. Матэленак

Першыя партызаны

З дзённіка І. А. Лапіцкага

У пачатку 1942 г. мясцовыя органы кіравання перададзены беларусам. Замест польскіх паветаў, магістратаў і гмін утвораны раёны, гарадскія і валасныя ўправы. Старшынёй Дзісенскай раённай управы назначаны быў Забайяла, сакратаром — Сонцаў, старшынёй гарадской управы — Рыгор Ліпскі, старшынёй Мікалаеўскай валаснай управы — Трушынскі, сакратаром — Рабіза. Палякі, выпусціўшы з рук кіраўніцтва мясцовымі органамі, пастараліся паставіць свайго чалавека на чале паліцыі. Назначаны замест Свінарскага камендантам паліцыі Шампур хоць і лічыўся беларусам, але з'яўляўся адданым абаронцам палякаў і сапраўдным катам мясцовых жыхароў.

Вясной пайшлі чуткі пра партызан. Занепакоеныя немцы распарадзіліся аб вяртанні ваеннапалонных у лагер, якіх перад тым аддалі ў сялянскія сем'і. Але многія ўжо паспелі пайсці ў лес.

У гэты час з'явіўся ў нас першы партызан, жыхар вёскі Лугаўцы Яленскі. Да яго далучыўся Федарэц з вёскі Федарцы. Яны ўстанаўлівалі сувязь з партызанамі, збіралі зброю па дарогах, дзе адступалі савецкія войскі, хавалі яе ў лясах, заклікалі мясцовых жыхароў уступаць у рады народных мсціўцаў. Толькі з-за нявопытнасці трапілі яны ў рукі немцаў. Два тыдні мучылі іх, здзекаваліся з іх, вазілі па дарогах і лясах, шукалі схаваную зброю. Не выдалі.

Яленскага расстралялі ў Дзісне ля

касцёла ў завулку пры доме аптэкара Разета і закапалі тут жа ў двары. Казалі, што ён нібыта спрабаваў ратавацца ўцёкамі. Ціхана Федарца фашысты расстралялі ў яго роднай вёсцы на вачах у маці, суседзяў і яго таварыша Яленскага.

У маі арыштавалі ўсіх камсамольцаў, але праз тыдзень выпусцілі. Немцы рыхтавалі новую справу — вываз моладзі ў Германію на работы. Наша дачка Ія таксама была прызначана да вывазу, але пазбегла яго, бо ёй удалося ўладкавацца на працу рэгістратарам Дзісенскай бальніцы.

* * *

1943 год быў перыядам асабліва імклівага росту партызанскага руху ў Мікалаеўскай воласці, вельмі зручнай для гэтых мэт. Адначасова немцы ўзмацнілі тэрор. Для застрашвання яны жывымі спалілі сям'ю Грыдзюшкаў у Сцефанполлі, там жа расстралялі сям'ю Ігната Ганчаронка, учынілі шмат зверстваў у іншых вёсках. Да восені партызаны занялі ўсе населеныя пункты ўздоўж Вянужскіх лясоў ад Крукоў да Кутоў, адрэзалі немцам доступ да лесу — галоўнага пункта забеспячэння Дзісны палівам і ўстанавілі кантроль над дарогай Дзісна — Міёры на ўчастку Туркова — Крукі.

Немцы павялічвалі састаў паліцыі, утварылі і ўзброілі атрады так званай самаахвовы, устанавілі для іх умацаваныя пункты, у вёсках павесілі званы для сігналізацыі на выпадак з'яўлення партызан. Мала было жадаючых уступіць у самаахову, яшчэ менш — супрацоўнічаць з партызанамі. Часцей за ўсё яны ў выпадку небяспекі разбягаліся або пераходзілі на бок партызан.

Немцам для камандавання мясцовымі фарміраваннямі патрэбны былі афіцэры. Таму яны ўсімі сіламі імкнуліся завербаваць для гэтага жыхара вёскі Хомічы Пятра Сямёнавіча Гагалінскага. Гэты выдатны чалавек — мой найлепшы сябра, лейб-гвардыі прапаршчык рускай арміі, георгіеўскі кавалер усіх чатырох ступеняў, чатырнаццаць разоў паранены ў першую сусветную вайну. Гэты рослы чалавек атлетычнага целаскладу, прыгажун карыстаўся асаблівай павагай і любоўю сярод мясцовага насельніцтва. Сябры называлі яго Пятром Вялікім.

Немцы бачылі ў ім вялікі аўтарытэт, які мог пацягнуць за сабой шмат жадаючых у самаахову. Яны і выклікалі яго па гэтай справе ў Глыбокае. Па дарозе Пётр Сямёнавіч заехаў да нас у Мікалаёва, каб параіцца, як пазбегнуць уступлення ў самаахову. Мы вырашылі тады, што ён будзе сімуляваць калецтва, з'явіцца да немцаў з мыліцай. Сімуляцыя ўдалася.

У кастрычніку 1943 г. да вёсак Сарочына і Труды з Расоншчыны пераправіўся партызанскі атрад пад камандаваннем Сазонава (камісар Андрэеў). Утварылася 4-я Беларуская брыгада. Мы пазней пазнаёміліся з партызанамі ў Слабадзе, куды прыехалі камандзір разведкі Свірыдзенка, камісар Сямёнаў і разведчыца Фруза. З гэтага часу і пачалася наша работа разведчыкаў-сувязных. Яна заключалася ў перадачы партызанам інфармацыі аб дыслакацыі і перамяшчэнні нямецкіх войск, размяшчэнні складоў, падрыхтоўцы карных аперацый, у перадачы партызанам медыкаментаў і зброі. З кастрычніка наша група разведчыкаў-сувязных была зарэгістравана ў штабе брыгады. Кожны атрымаў псеўданім: Надзя — «Феня», Ія — «Зорка», яшчэ былі Зіна Дзехцярэўская, Валодзя Заяц. Валодзя Баброўскі — «Заглоба», святар Валынец — «Уладзімір».

Ія стала перакладчыцай па парадзе кіраўніцтва разведкі.

У ноч з 1 на 2 лістапада да нас на кватэру прыбылі Свірыдзенка і Сямёнаў. З'явілася з Дзісны Ія. Тады ёй было даручана дастаць некалькі бланкаў пашпартоў і скласці план Дзісны з умацаваннямі і пераправамі на подступах да гарнізона.

У ноч з 15 на 16 лістапада Ія ў нас на кватэры перадала Свірыдзенку 10 пашпартных бланкаў, адзін з якіх быў афармлены па іх просьбе на імя Івана Галавача з Навінцаў. Пры гэтым прысутнічалі камандзір Сямёнаў, разведчыца Фруза і незнаёмы нам камандзір са штаба брыгады.

Восенню Надзя некалькі разоў ездзіла да Пятра Сямёнавіча Гагалінскага. Неяк ноччу павінен быў быць у яго камандзір атрада, у якім знаходзіўся сын Пятра Сямёнавіча. Не запальваючы лямпу, Надзя і сям'я Гагалінскіх прасядзелі да раніцы ў чаканні камандзіра і сына. Не дачакаліся. Між тым Пётр Сямёнавіч расказваў шмат цікавага, маляваў планы на будучае. І хто тады мог ведаць, што яго і сям'ю чакае трагічная смерць.

20 лістапада ўзмоцнены атрад паліцыі пад камандаваннем вядомага ката Шамшура акружыў сядзібу Гагалінскіх. Цяжка хворы гаспадар ляжаў на ложку. Яго Шамшур застрэліў на вачах у сям'і. Потым усіх зачынілі ў свірне і жывымі спалілі жонку і двaіх малалетак. Сярэдні сын у гэты час пасвіў статак і таму застаўся ў жывых.

Паліцай, які ўдзельнічаў у аперацыі, расказваў: падзея так уразіла яго , што ён без дазволу ўцёк да ручая і схаваўся, бо не мог перанесці крыкі, плач і просьбы аб літасці няшчасных маці і дзяцей.

Старэйшаму сыну партызаны паведамілі аб трагедыі са спазненнем. Ён з таварышамі прыбыў у вёску тады, калі паліцыя была далёка.

Пасля трагедыі ў Хомічах партызаны арганізавалі напад на гарнізон у Дзісне, план якога ў іх ужо быў. У ноч на 11 лютага 1944 г. атрады 2, 3 і 5 занялі вуліцы Глыбокую, Полацкую і Заліўную, а яшчэ Дарожкавічы. Партызаны захапілі шмат мукі на паравым млыне Бімбата, статак у Дарожкавічах, спалілі млын, электрастанцыю, два склады.

Добрая інфармацыя падпольшчыкаў тлумачыцца тым, што некаторыя з іх працавалі ў адміністрацыйных органах. Ія была перакладчыцай у раённай управе. Шмат важнай інфармацыі і зброі атрымана ад Косці Шымуковіча, які служыў у паліцыі.

За нападам на Дзісну неўзабаве паследаваў разгром гарнізона ў Мётлах, у час якога подзвіг Аляксандра Матросава паўтарыў Пётр Яленскі, брат загінуўшага партызана.

З успамінаў былога партызана 4-й Беларускай партызанскай брыгады М. І. Ганебнага

Восенню 1942 г. у вёсках абапал балота Багна-Мох з'явіліся першыя партызаны. Неўзабаве сюды перамясцілася 4-я Беларуская партызанская брыгада. Многія хлопцы сталі прасіцца ў рады народных мсціўцаў. Узялі толькі тых, у каго была зброя.

Нарэшце на возеры Ельня пачалі прызямляцца нашы самалёты. З-за лініі фронту рэгулярна прыбывалі зброя і боепрыпасы. І вось у сакавіку 1944 г. многія мае аднагодкі, як і я, атрымалі вінтоўкі.

4-ы атрад пад камандаваннем Гарбаценкі стаяў у вёсках Ліпна, Боркаўшчына і Фядосава. Я быў залічаны ў першы ўзвод (камандзір Кібуноў, палітрук Іваноў), які размяшчаўся ў дамах Івана Шымуковіча, Аўдоцці Шымуковіч і іншых сялян.

Сваё першае баявое хрышчэнне атрымаў праз некалькі дзён. З-за лініі фронту мы атрымалі ротныя мінамёты. Трэба было зрабіць іх выпрабаванне. А каб міны дарэмна не псаваць, вырашылі напасці на гарнізон у Дзісне. Пагрузілі на сані мінамёт, запас мін і неўзабаве прабраліся да в. Беразова. Размясціліся зручна ля ручайка, і першая пасланая намі міна ўзарвалася на двары гарнізона. Другая трапіла ў нейкі драўляны будынак, таму што запалаў пажар. Ужо пасля першага выбуху гарнізон быў падобны на растрывожаны мурашнік.

Нас, відаць, выявілі, бо па ручаю ўдарылі з буйнакаліберната кулямёта.

У красавіку 1944 г. тры атрады нашай брыгады прымалі ўдзел у дыверсійнай аперацыі на чыгунцы Полацк — Ветрына — Глыбокае. Асноўныя сілы фарсіравалі р. Дзісну ў в. Навінцы і далей рухаліся ў напрамку Ветрына. Наш атрад пераправіўся ля в. Мурашчына і рушыў на Лужкі. Нам трэба было прыкрыць правы фланг асноўных сіл па лініі ад в. Крыўкі да в. Чырвоная Гара і не даць магчымасці фарміраванню нямецкіх памагатых пад камандаваннем Вітвіцкага, якое знаходзілася ў Лужках і Гарадцы, нанесці ўдар па астатніх атрадах з флангу і тылу.

Кіраваў аперацыяй начальнік штаба 4-га атрада Лагуноў. Хоць яна прайшла паспяхова, вярталіся без асаблівага настрою. Мы зайздросцілі партызанам іншых атрадаў, якія прымалі актыўны ўдзел у аперацыі на чыгунцы. Там была канкрэтная работа. А мы ляжалі ў засадзе, чакалі праціўніка, які так і не адважыўся на сустрэчу з намі.

Неяк па каналах агентурнай разведкі штаба атрада стала вядома, што немцы плануюць вылазку ў бок Дзісны з мястэчка Германавічы для нарыхтоўкі харчоў. Гэта азначала, што многія сяляне застануцца без зерня, кароў і іншай жывёлы. Камандаванне атрада выслала дазор з мясцовых партызан Антона Івашкевіча, Паўла Шымуковіча і інш. Трапіў туды і я. Камандаваў намі камандзір аддзялення Іван Давыдаў. Мясцовасць мы ведалі добра, выбралі зручны ўскраек лесу і арганізавалі назіранне за дарогай Германавічы — Дзісна. Праз нейкі час паявілася калона немцаў і паліцаяў. У ёй было не менш 150 чалавек. Трое засталіся весці назіранне, а мы ўдваіх кінуліся ў атрад. Але конная разведка нас апярэдзіла, і атрад у баявым парадку рушыў насустрач праціўніку.

Аднак немцы паспелі абрабаваць мясцовых жыхароў, а ў адной вёсцы вырашылі пабражнічаць. Яны не чакалі там партызан, і нам удалося акружыць карнікаў. Завязалася перастрэлка. Пад ружэйна-кулямётным агнём немцы і паліцаі не прынялі сур'ёзнага бою і хутка сталі адыходзіць, падбіраючы параненых. Нарабаванае дабро вярнулі законным гаспадарам.

У канцы мая 1944 г. немцы вырашылі знішчыць нашу брыгаду і блакіраваць зону, прымусіўшы партызан скіравацца на балота Багна-Мох. Наш узвод прыкрываў адыход у напрамку Сцефанпольскія хутары — Ямна. Партызаны з мясцовых жыхароў былі выдзелены ў якасці праваднікоў. Давялося выконваць такую місію і мне. Пасля перастрэлкі з немцамі праз р. Дзісну ля Людвінова наша група пачала адыходзіць да возера Ельня. Калі мы з'явіліся на месцы збору, там было ўжо шмат партызан, падцягваліся іншыя. Рыхтаваліся да прарыву блакады. Аднак аказалася, што асноўныя сілы брыгады ўжо прарваліся. Сіл на паўторны рывок яўна не хапала, можна было загінуць усім. Тады было вырашана выходзіць невялічкімі групкамі і адзіночна. Мне ўдалося прайсці міма нямецкіх пастоў і за кароткую ноч дайсці дадому. Але там заставацца было небяспечна. Таму дняваў у суседнім хляве, глыбока закапаўшыся ў мінулагоднюю салому. Хлеў стаяў на ўскрайку, непадалёку ад лесу. Я праз шчыліну ў сцяне добра бачыў, як немцы рыхтаваліся ланцугом прачэсваць лес і балота. Праваднікамі ў іх былі мясцовыя паліцаі.

Позна вечарам голад прымусіў мяне пайсці дадому. Ноч правёў у яме на полі, а на світанні рушыў на балота. І гэта ледзь не каштавала мне жыцця, таму што немцы арганізавалі паўторнае прачэсванне лесу. Здалёк пачуліся адзіночныя стрэлы з вінтовак і аўтаматныя чэргі, брэх сабак. Да мяне прыбегла наша партызанка-разведчыца і паведаміла аб небяспецы. Здавалася, выйсця няма. Сам добраахвотна залез у лавушку. Але тут успомніў, што побач знаходзіцца багна, па якой можна прайсці

толькі ў некаторых месцах. Мы хутка па аднаму мне вядомай сцяжынцы забраліся на сярэдзіну дрыгвы. На больш высокім месцы рукамі выкапалі ў моху яму глыбінёй больш метра, якая тут жа напоўнілася рудой халоднай вадой. Мы ўдваіх залезлі ў гэтую брудную ваду па шыю, паверх галоў накрылі сябе мохам і паставілі маленькія сасоначкі. У апошні момант я заўважыў, як з лесу на чысцяк выйшлі немцы з сабакамі. На першым часе мы не адчувалі ледзянога подыху вады. Я чуў нямецкую гаворку, брэх сабак, а калі гучалі стрэлы, то чакаў, калі трапіць у мяне ці маю спадарожніцу. Але нямецкі ланцуг пастаяў крыху перад дрыгвой і стаў абыходзіць яе з абодвух бакоў, а потым скіраваўся далей.

Адчуваю, што праціўнік пайшоў, што небяспека мінула, а вылезці з ямы не магу. Сутарга звяла ногі. З цяжкасцю выцягнуў сваё цела з мокрай магілы, дапамог вызваліцца з халоднай гразі спадарожніцы. Доўга расціраліся, пакуль аднавілі нармальны кровазварот.

З вялікай перасцярогай пачалі прабірацца дамоў. Трэба было запасціся харчамі, высушыць адзенне. А праз некалькі дзён адбылася радасная сустрэча з падраздзяленнямі Чырвонай Арміі.

З успамінаў камандзіра партызанскай брыгады «Кастрычнік» Ф. К. Юрчанкі

Наш партызанскі атрад «Кастрычнік» з 25 чалавек восенню 1942 г. ішоў з-за лініі фронту. У пачатку лістапада наблізіліся да балота Багна-Мох, спыніліся ў в. Мнюхі.

Жыхары Мнюхаў сустрэлі партызан нядрэнна. За суткі мы памыліся ў гарача нацепленых лазнях, прывялі ў парадак адзенне і абутак. Трэба сказаць, што гэтая вёсачка і яе разважлівы стараста дзед Ягор былі самай надзейнай апорай нашага атрада.

Пасярэдзіне балота ёсць некалькі астравоў — узвышшаў, парослых лесам. Адзін з іх даволі вялікі. Трэба было паглядзець гэтыя мясціны і, магчыма, зрабіць там сваю базу. Але трапіць туды цяжка. Быць праваднікам ахвотна згадзіўся Арсенцій — мужчына сярэдніх гадоў з хутара Кручкі. На вялікім востраве былі два жыхары. На ўскрайку з поўначы жыў Фёдар Буда з жонкай і іх чатыры сыны. Убачыўшы Буду ўпершыню, агледзеўшы яго вельмі беднае жытло, наш партызан Ануфрый Лапін жартам усклікнуў: «Ды гэта ж яшчэ адзін Рабінзон!» Гэтая празыўка за Фёдарам і засталася. Шмат гора перанёс Рабінзон. Блакаднай восенню 1943 г. за сувязь з партызанамі фашысты жорстка збілі яго, спалілі хату, старую і меншых дзяцей прагналі з балота. Два старэйшыя сыны пайшлі ў партызаны. Сам Фёдар быў вывезены на катаржныя работы ў Германію, дзе зусім аслеп.

На паўднёвым ускрайку возера жыў таксама небагаты састарэлы мужчына з такой жа старой сястрой Іосіф Альшэўскі, якога звалі Амерыканцам. Непадалёку знаходзілася амаль новая лазня. На ўзвышшы ўздымаўся драўляны маяк, пабудаваны перад самай вайной нашымі тапографамі. З яго ў бінокль можна было выразна бачыць бліжэйшыя хутары, в. Буды, усё наваколле. А да бліжэйшага сухога берага не менш сямі кіламетраў.

Для разведкі наваколля вырашылі на некалькі дзён спыніцца тут. Хоць у хаце было вельмі цесна і не зусім сытна, Альшэўскія дзяліліся з намі апошнім кавалкам хлеба. Аднойчы я спытаў у гаспадара, чаму яго празвалі Амерыканцам. Той крыху памаўчаў, дымячы самакруткай з моцным самасадам, потым няспешна стаў расказваць.

— У маладосці сваёй зямлі я не меў. Давялося за кавалак хлеба гнуць спіну ў паноў. Пасля ў пошуках лепшага жыцця доўгі час бадзяўся па беламу свету. Пабываў у Галандыі, Францыі,

Ф. К. Юрчанка
(у цэнтры)

Англіі і нават у Амерыцы. Але добрага жыцця нідзе не знайшоў. Хвораму і знясіленаму ад цяжкай працы, без грошай давялося вярнуцца ў родныя мясціны, пасяліцца на гэтым востраве.

Дом і лазня Амерыканца доўгі час давалі надзейны прытулак партызанскім разведчыкам. Але восенню 1943 г. фашысты пад выглядам партызан заслалі на востраў сваіх «малайцоў», якія спілавалі маяк, спалілі хату і лазню Альшэўскага, а саміх гаспадароў па-зверску забілі і кінулі ў полымя.

Сцяг працы. 1995. 11 мая.

З успамінаў былога камісара партызанскага атрада імя Суворава брыгады імя Леніна П. Д. Сталярова

Вайна застала мяне ў Мядзелі, дзе я працаваў першым сакратаром райкама камсамола. Воінскую часць, у якую быў накіраваны ваенкаматам, не знайшоў, бо пад націскам фашыстаў нашы войскі адыходзілі на ўсход. І ўжо ў Полацкім раёне мы аказаліся ў тыле ворага. Глухімі сцяжынкамі дабраўся да Шумілінскага (былога Сіроцінскага) раёна. Тут сустрэўся са знаёмымі людзьмі, якія мелі сувязі з падпольным райкамам партыі, што ўзначальваў сакратар Фралоў. Мяне зацвердзілі інструктарам райкама.

Я праводзіў гутаркі сярод насельніцтва аб стварэнні падпольных груп і партызанскіх атрадаў, аб зборы зброі, знішчэнні тэлефоннай сувязі, мастоў на дарогах і г. д. Неўзабаве было створана пяць партызанскіх атрадаў. Яны разграмілі ўсе невялікія нямецкія гарнізоны.

У ліпені 1942 г. райкам партыі прызначыў мяне палітруком першай роты першага атрада, камандзірам якога быў старшы лейтэнант Мікалай Аляксандравіч Сакмаркін, камісарам — Андрэй Сямёнаў. Мяне выбралі сакратаром партарганізацыі гэтага атрада. У яе ўваходзілі і члены бюро райкама партыі, і камуністы штаба брыгады Кароткіна.

Першай буйной аперацыяй брыгады Кароткіна з'явіўся разгром нямецкага гарнізона на чыгуначнай станцыі Язвіна. У выніку яе забіта каля 70 нямецкіх салдат і афіцэраў, 12 паліцэйскіх, за-

П. Д. Сталяроў

хоплены 2 ручныя кулямёты, 62 вінтоўкі і вялікая колькасць боезапасаў, батальённы мінамёт. З нашага боку толькі шэсць чалавек атрымалі раненні.

Потым настала чарга гарнізона ў мястэчку Сіроціна. У ім налічвалася каля 300 немцаў і паліцаяў. У час штурму вораг хутка быў выгнаны з населенага пункта, пакінуўшы на полі бою каля 70 забітых.

Неяк нам стала вядома, што на фронт па чыгунцы Полацк — Віцебск павінен прайсці нямецкі пасажырскі цягнік з жывой сілай. Штаб брыгады загадаў першаму партызанскаму атраду нанесці ўдар. Было забіта 67 і паранена 190 фашыстаў.

На чыгунцы Віцебск — Полацк часцей пачалі ляцець пад адхон варожыя эшалоны з жывой сілай і тэхнікай. Выконвалі гэту работу падрыўныя групы камсамольцаў.

На ўчастку дарогі, кантралюемым партызанамі, нямецкія цягнікі пачалі хадзіць толькі днём і з хуткасцю 10—20 км ў гадзіну. Пры гэтым яны штурхалі перад сабой некалькі пляцовак з гравіем. Але партызаны пачалі падрываць і іх, карыстаючыся мінамі-«вудачкамі».

У канцы 1942 г. немцы арганізавалі супраць партызан карную экспедыцыю. Брыгадзе імя Кароткіна давялося адысці ў Расонскі раён, але яна хутка зноў вярнулася. Для больш аператыўнай дзейнасці брыгаду раздзялілі на дзве часткі. Адна захавала ранейшую назву, другая стала брыгадай імя Леніна. Яе ўзначаліў М. А. Сакмаркін.

Летам 1943 г. брыгада імя Леніна перайшла ва Ушацкі раён. У гэтай зоне дзейнічала 16 партызанскіх злучэнняў, дзякуючы чаму вялікая тэрыторыя знаходзілася пад іх кантролем.

Фашысты вырашылі раз і назаўсёды пакончыць з народнымі мсціўцамі. З фронту яны гналі 60 тысяч салдат, узброеных артылерыяй, мінамётамі. Былі выкарыстаны таксама танкі, самалёты. Партызан было больш 17 тыс. 11 красавіка 1944 г. завязаліся цяжкія баі. 25 дзён партызаны стрымлівалі націск ворага, які акружыў нас з усіх бакоў. Па загаду штаба мы пачалі рыхтавацца да прарыву. З брыгады імя Леніна і 16-й брыгады імя Шлапакова стварылі групу прарыву з дзвюх тысяч чалавек. Ім супрацьстаяла 6 тыс. фашыстаў.

Перад штурмам у кожным узводзе, у ротах прайшлі сходы, на якіх былі дадзены канкрэтныя заданні кожнаму партызану.

І вось ноччу нечакана для фашыстаў пачаўся штурм. У адно імгненне была прарвана іх абарона, і партызаны выйшлі з акружэння.

Адпачывалі мы непадалёку ад Дзісны, затым праз балоты рушылі ў Шаркоўшчынскі раён, раніцай прайшлі праз вёскі Зялёнка, Руда, Краснае, знішчыўшы там нямецкія гарнізоны. І толькі ў Пагосце вораг аказаў нам супраціўленне. Акружыўшы вёску з усіх бакоў, мы хутка знішчылі 90 фашыстаў. Былі захоплены штабныя дакументы, многа бельгійскіх коней, зброі.

16 чэрвеня 1944 г. нашу брыгаду ў складзе 600 чалавек паслалі на чыгунку Вільнюс — Дзвінск для вядзення рэйкавай вайны ў Латвіі. Там мы знішчылі 4 км рэек, усю сувязь, надоўга спыніўшы на гэтым адрэзку рух цягнікоў.

У пачатку ліпеня мы сустрэліся з савецкімі войскамі.

Сцяг працы. 1984. 26 чэрв.

КАРНАЯ АПЕРАЦЫЯ НЯМЕЦКА-ФАШЫСЦКІХ ЗАХОПНІКАЎ «ФРЫЦ» СУПРАЦЬ ПАРТЫЗАН У МІЁРСКІМ І СУСЕДНІХ РАЁНАХ

Верасень — кастрычнік 1943 г.

«Фрыц» — кодавая назва карнай аперацыі нямецка-фашысцкіх захопнікаў супраць партызанскіх брыгад «Спартак», «За Радзіму», Ф. С. Шляхтунова (пазней імя Даватара), імя Варашылава, імя Гастэлы, імя Жукава, імя Ракасоўскага, асобных атрадаў партызанскіх брыгад «Жалязняк», «Народныя мсціўцы», імя С. М. Кароткіна, спецыяльнага партызанскага атрада «Сокал» і мясцовага насельніцтва ў Браслаўскім, Відзаўскім, Глыбоцкім, Міёрскім, Пастаўскім, Шаркоўшчынскім, Дунілавіцкім раёнах у верасні — кастрычніку 1943 г.

Праводзілася сіламі ўсходняй баявой групы брыгадэнфюрэра СС Гарма, паўднёвай групы обер-групэнфюрэра СС Мюлера, заходняй групы начальніка пагранічнай аховы г. зв. генеральнай акругі «Літва» Гахтэля, паўночнай групы брыгадэнфюрэра СС Шэдэра. Баявыя групы былі сфарміраваны з нямецкіх паліцэйскіх палкоў і батальёнаў, спецыяльных баявых артылерыйскіх, авіяцыйных падраздзяленняў, часцей пагранічнай аховы г. зв. генеральных акруг «Беларусь», «Літва», «Латвія». Усходняя група складалася з 2 паліцэйскіх палкоў, 254-га матарызаванага батальёна, 2 артылерыйскіх дывізіёнаў, 11-й роты сувязі, нямецкай жандармерыі і паліцыі. Паўночнай групе, акрамя 16-га паліцэйскага палка, былі прыдадзены 2-я авіягрупа і танкавая егерская рота. 24 верасня карнікі пачалі акружаць вялікую тэрыторыю па лініі: воз. Дрысвяты — усходні бераг воз. Аболе — заходні бераг воз. Богінскае — в. Казяны — усходні бераг воз. Вял. Швакшта — в. Занарач — Чарэмшыцы — Крывічы — Параф'янава — г. Глыбокае — в. Ручай — Наўгароды — Міёры — г. п. Друя — воз. Дрысвяты. Намнога большыя сілы праціўніка вымусілі партызан адысці з блакіраваных масіваў. Пры адступленні партызаны мініравалі дарогі, вялі засадныя баі, у некалькіх месцах прарвалі акружэнне і выйшлі ў суседнія раёны Віцебскай вобл. за чыгунку Полацк — Маладзечна. У канцы кастрычніка — пачатку лістапада партызаны вярнуліся на ранейшыя месцы дыслакацыі.

За час аперацыі, паводле няпоўных звестак, карнікі загубілі 509 мясцовых жыхароў, вывезлі на катаргу ў Германію 12 тыс. чалавек, у тым ліку 1708 дзяцей, спалілі 87 вёсак, у тым ліку Бабылі (загубілі 25 чал.), Браслаўскую Луку (17 чал.), Быкоўшчыну (29 чал.), Гайлешы (24 чал.), Грабішкі (11 чал.), Дзегцяры (12 чал.), Забор'е (12 чал.), Рудава (12 чал.), Стайкі (59 чал.) Браслаўскага р-на, Кеўлічы (28 чал.), Стахоўскія (49 чал.) Пастаўскага р-на, Сухавержа (60 чал.) Міёрскага р-на, Ёды (510 чал.) Шаркоўшчынскага р-на і інш. Гітлераўцы захапілі 36 тыс. галоў жывёлы, 1608 ц збожжа, 4104 ц бульбы, 1111 ц сена, саломы і гародніны. Гітлераўскае камандаванне карную аперацыю «Фрыц» прыраўноўвала да вялікай баявой аперацыі на фронце. Усім яе ўдзельнікам былі выплачаны «франтавыя» і ўзнагарода «за ўдзел ў баях».

Друкуецца па кн.: Беларусь у Вялікай Айчыннай вайне 1941—1945 гг. Энцыклапедыя. Мн., 1990. С. 608—609.

Аб іх не гаварылі галосна

Польскі арганізаваны рух супраціўлення акупантам узнік у 1940 г. Кіруючым цэнтрам яго быў Саюз узброенай барацьбы. На першым этапе польскае палітычнае кіраўніцтва і ваеннае камандаванне называлі агрэсарамі як нямецкі бок, так і савецкі. З гэтага пункту гледжання распрацоўваліся ўсе стратэгічныя і тактычныя планы, вялася аператыўная работа. Трэба сказаць, што, нягледзячы на тэрор савецкіх улад супраць асоб польскай нацыянальнасці ў перыяд 1939—1941 гг., польскаму камандаванню супраціўлення на тэрыторыі былых усходніх ваяводстваў — Віленскага, Навагрудскага і Палескага ўдалося захаваць ядро арганізацыі. Наша мясцовасць згодна тэрытарыяльнага падзелу польскага руху супраціўлення ўваходзіла ў падпарадкаванне галоўна-

му камандаванню Саюза ўзброенай барацьбы Віленска-Ковенскай акругі. Тэрыторыя Міёрскага раёна ўваходзіла ў Браслаўска-Пастаўскі раённы інспектарыят пад кодавай назвай «Рыба», які складаўся з трох мясцовасцей: «Бяроза-2» — Браслаў і заходняя частка цяперашняга Міёрскага раёна; «Дуб» — мясцовасць Дзісны і прылягаючых вёсак; «Пальма» — мясцовасць Пастаў.

У данясенні галоўнага каменданта Саюза ўзброенай барацьбы за перыяд з верасня 1941 г. да сакавіка 1942 г. сцвярджаецца, што Віленска-Ковенская акруга «захавала значную частку сваёй арганізацыйнай сеткі, падзелена на чатыры раённыя інспектарыяты і мясцовасці, ідзе камплектаванне камандавання мясцовасці і арганізацыя баявых падраздзяленняў».

Згодна са стратэгічнай распрацоўкай польскага камандавання, якая ўвабрала вопыт першай сусветнай вайны і адраджэння польскай дзяржавы ў 1918 г., актыўныя баявыя дзеянні Арміі Краёвай павінны былі распачацца, калі знясіленая і дэмаралізаваная няўдачамі на Усходзе нямецкая армія будзе не ў стане аказаць супраціўленне, дастатковае для падаўлення агульнанацыянальнага польскага паўстання. Таму на першым этапе галоўнымі напрамкамі ў дзейнасці польскіх партызан былі падрыхтоўка кадраў і матэрыяльная падрыхтоўка паўстання.

У другой палове 1941 г. польскім камандаваннем пачалася падрыхтоўка да арганізацыі на тэрыторыі былых усходніх ваяводстваў асобнага адгалінавання партызанскага руху пад кодавай назвай «Вахляж» («Веер»), галоўнай задачай якога было «засланіць ад Усходу і аблегчыць здзяйсненне паўстання праз узмацненне дыверсійных акцый на ўсходніх абшарах Рэчы Паспалітай».

Аснову арганізацыі складалі варшаўскія падпольшчыкі, а таксама польскія афіцэры і патрыёты, перакінутыя з Англіі ў Польшчу з дапамогай авіяцыі.

Тэрыторыя Віленскага ваяводства, а таксама ўсходняя частка Латвіі з'яўляліся тэрыторыямі аператыўнай дзейнасці пятага «адрэзка» гэтай арганізацыі.

У сакавіку 1942 г. група з дзесяці чалавек гэтага адрэзка была скамплектавана ў Варшаве, а на працягу мая па частках перамясцілася ў Вільню, дзе была створана яе база. У першай палове чэрвеня 1942 г. група зрабіла экспедыцыю на Браслаўшчыну і Дзісеншчыну. Яе члены шукалі спрыяльныя месцы для кватаравання, бо асноўнымі аб'ектамі іх дзейнасці ў будучым павінны былі стаць чыгуначныя масты на Дзвіне і лініі чыгункі Ленінград — Варшава і Рыга — Віцебск.

У сярэдзіне чэрвеня асноўныя сілы групы знаходзіліся на тэрыторыі цяперашняга Браслаўскага раёна, але некаторы час паручнік Раман Рамашкан — псеўданім «Марыя» і Вітольд Кілігоўскі — псеўданім «Грэк» жылі ў Міёрах у Ніны Дабравольскай. У разведвальнай экспедыцыі на тэрыторыі нашага раёна ўдзельнічалі паручнік Міраслаў Валейша, падпаручнік Зыгмунд Аўгустоўскі, Міхаіл Белакур і Вітольд Кілігоўскі.

Зыходзячы з аператыўных планаў, у далейшым асноўнай сферай дзейнасці групы стала Браслаўшчына, паўднёва-ўсходняя частка Латвіі з Даўгаўпілсам і Вільня з ваколіцамі. Да снежня 1943 г. група правяла 18 дыверсійных акцый на чыгунках. Былі ўстаноўлены кантакты з польскімі патрыётамі ў Даўгаўпілсе, у выніку чаго там арганізавалася група падпольшчыкаў каля 30 чалавек. На Браслаўшчыне былі закладзены асновы 23-й Браслаўскай і 24-й брыгады АК «Дрысвяты», якія ў пачатку мая 1944 г. налічвалі адпаведна 410 і 320 чалавек і разам з савецкімі войскамі прымалі ўдзел у вызваленні Вільні. Цяпер устаноўлены імёны 73 членаў Арміі Краёвай, якія дзейнічалі на Браслаўшчыне, і 28 — на Віленшчыне.

У ліпені 1942 г. адна з груп чацвёртага адрэзка перамясцілася з Маладзечна ў Крулеўшчызну. Але, не знайшоўшы

там магчымасці замацавацца, кіраўнік групы маёр Ежы Эдмунд, паручнік Пётр Матылевіч і Чэслаў Лісевіч, выдаючы сябе за дробных гандляроў, пешшу накіраваліся на Дзісеншчыну. У дарозе не аднойчы затрымліваліся паліцыяй, і толькі праз два тыдні дасягнулі Лявонпаля. Там яны змаглі затрымацца надоўга. Адсюль кіраўнік групы некалькі разоў дабіраўся да Полацка ў пошуках кантактаў, але не знайшоў іх. Затое была створана група з чыгуначнікаў, якая інфармавала аб сітуацыі на чыгунцы. У Міёрах, Друі, Лявонпалі, Дзісне, Глыбокім і Круляўшчызне былі падрыхтаваны дыверсійныя групы, якія летам 1942 г. зрабілі прыкладна 10 механічных пашкоджанняў рэек і столькі ж разрываў нямецкіх вайсковых тэлефонных ліній. Аднак групы не мелі сувязі з асноўным камандаваннем, адчувалі вострую патрэбу ў выбуховых матэрыялах. У такой сітуацыі кіраўніцтва груп вырашыла законсерваваць свае падраздзяленні і накіравацца ў пошуках сувязі ў Вільню. Дзейнасць гэтых груп больш не ўзнавілася.

В. В. Каралёў

Па дарогах вайны і партызанскіх сцежках

З дзённіка Барыса Рыгоравіча Макавейчука, начальніка аэрадрома 4-й Беларускай партызанскай брыгады

Приказ
4-й Белорусской партизанской бригады
3 апреля 1944 г., № 108,
д. Красный Луг

В целях упорядочения работы посадочной площадки и приемки самолетов с грузом, а также эвакуации раненых, больных и партизанских семей, охраны посадочной площадки с воздуха, а также и от проникновения противника на посадочную площадку во время нахождения самолетов на площадке:

1. Комендантом посадочной площадки назначаю техника-интенданта 1-го ранга т. Маковейчука Бориса Григорьевича.

2. Для обслуживания посадочной площадки создать команду из 30 человек с 4 ручными пулеметами.

3. Командирам отрядов выделить в распоряжение коменданта по 5 человек от каждого отряда.

4. Приказываю коменданту посадочной площадки организовать охрану площадки так, чтобы на площадку с сегодняшнего дня без особого пропуска, кроме командиров обслуживания и командования бригады, никого не пропускать.

5. На посадку люди должны вызываться комендантом посадочной площадки.

6. Подлежащие эвакуации должны находиться в ближайшем помещении от посадочной площадки.

7. Командирам отрядов для эвакуации больных и не способных воевать, семей с малолетними детьми оформлять документы и предоставлять в штаб бригады не позднее как за сутки до предполагаемой отправки.

8. Командирам и комиссарам отрядов разъяснить всему личному составу, что эвакуации подлежат только раненые, больные, которые нуждаются в скором лечении и которых нет возможности излечить в бригадном госпитале, семьи командного и рядового состава с малолетними детьми, отличившегося в борьбе с немецкими захватчиками.

Комбриг *Комиссар бригады*
Политрук (Ермак) *Ст. лейт. (Расюк)*
Начальник штаба бригады гв. ст. лейт.
(Плотников)

Так началась наша работа на аэродроме.

4.4.1944. По рации связались с аэродромом Чухилино, где стояла 105-я гвардейская авиачасть, работающая на партизан, договорились о сигнализации и приемке самолетов. Летчикам за одну

ночь приходилось совершать по несколько рейсов туда и обратно, а нам принимать но 30—40 самолетопосадок. Каждый приземляющийся самолет приносил партизанам радость, бодрость духа, подъем на борьбу против озверелых врагов. Апрель — месяц весенний, и это дало себя почувствовать на посадочной площадке, которая срочно была перенесена на оз. Ельня.

За время зимне-весенних полетов нами было принято 248 самолетопосадок. Однако не все были благополучными. Так, в воздухе самолет, управляемый Александром Блохом, был подстрелен «мессершмиттом», который пробил хвостовое управление. Благодаря случайности самолет не пошел в штопор. Летчик благополучно посадил самолет на озеро, а на следующий день партизаны достали фанеры и прибывшие специалисты с аэродрома Чихилино быстро отремонтировали самолет.

Последние самолеты на оз. Ельня прилетали 17—18 апреля. Мы начали готовиться к постройке аэродрома. Последним рейсом прилетели летчики майор Косяк и старший лейтенант Тарасов. Вместе с ними подобрали место для летнего аэродрома — поместье Трущинского вблизи д. Шанторово. Пришлось много поработать. Сожженное имение снесли в канавы, а их на поле было около 17 при длине поля около 500 метров и ширине в 200 метров. Поле с двух сторон прилегало к лесному массиву, нам пришлось около гектара леса вырубить. На вырубке было построено 5 бункеров 4 на 5 метров в несколько накатов. Каждый день с 18 апреля по 7 мая 1944 года работало около 350—400 человек с разных населенных пунктов.

Приходили на работу даже из немецко-полицейских гарнизонов, рискуя своей жизнью. Люди верили в победу Красной Армии. Работать на аэродроме хотелось каждому. Поле было усеяно, если можно так сказать, людьми, которые занимались очисткой от кустарников, планировкой и другими работами. Постройка аэродрома — это было настоящее народное строительство.

Б. Г. Макавейчук

Несколько десятков сотен кубометров дров и бревен было заброшено в ямы для того, чтобы зарыть и спланировать канавы. Это был титанический труд. Место оказалось болотистым, нам пришлось применить пожарные насосы для выкачки воды из канав.

Аэродром каждый день навещали и следили за ходом работы комбриг т. Ермак, комиссар Расюк, начальник штаба т. Плотников, иногда историк бригады, а его здесь называли «журналистом» — т. Батанов Алексей Захарович, начальник ОО т. Скауш, помощник командира по разведке т. Свириденко Марк и др.

Наконец летная площадка готова к приему самолетов. Этот день ознаменовался тем, что все работы по строительству аэродрома были почти закончены, на них в тот день работало около 400 человек.

В честь такой победы все участники строительства аэродрома собрались на опушке леса и запели песни. Стихийно начался митинг...

...Погода начала исправляться. Командир бригады т. Ермак приехал на аэродром и предупредил меня, чтобы был готов к приему самолетов или груза, сброшенного на парашютах. Это известие меня обрадовало, и я немедленно приступил к организации костров.

Суббота, 27.5. День прошел в лесной «мастерской». В 24.00 появились самолеты над посадочной площадкой. Ракеты зеленого цвета разрешили им посадку. В эту ночь было 7 самолетов, которые привезли автоматы, боеприпасы, спецгруппу РККА.

Воскресенье, 28.5. Отдых, как и всегда, больше трех часов в сутки не разрешался, так как ночью идет приемка самолетов, выгрузка оружия и боеприпасов, а днем выдача по разнарядке бригадам. Наш аэродром обслуживал 10 партизанских бригад, охватывающих всю северную группу 1-го Прибалтийского фронта. В этот день прибыли представители из бригады Шлапакова, которым было выдано 15 пулеметов, 4 ПТР и боеприпасы к ним.

Понедельник, 29.5. В 23.45 зажгли костры в ожидании самолетов. В 00.10 появился на бреющем полете летчик Бородин, а вслед за ним начали приземляться еще 6 самолетов: Колосов, Макеев, Тарелкин, Голованов, Нечаев и Попов. Летчики привезли боеприпасы, оружие, а на обратном пути увезли 13 раненых партизан. Когда все самолеты благополучно приземлились, над площадкой появился немецкий самолет. Мгновенно была дана команда накрыть костры колпаками. Немецкому самолету обнаружить площадку, на которой уже находилось 7 самолетов, не удалось.

Через 2—3 минуты в воздухе опять послышался знакомый гул мотора. Что делать? Надо самолет принять. Колпаки немедленно были сняты с костров и на наши сигналы приземлился еще один самолет, пилотируемый Поповым Борисом.

Одним словом, работать было очень тяжело и напряженно. Необходимо было знать звук моторов наших самолетов для того, чтобы отличить от немецких. Этим мастерством мы овладели прекрасно и очень быстро. За каких-нибудь 10 минут принимали наши самолеты, провожали немецкие и опять принимали свои.

...В районе д. Николаево со вчерашнего вечера и сегодня до 15.00 завязался ожесточенный бой партизан 3-го отряда с немцами и полицией. А в 15.00 уже были первые трофеи — 3 винтовки, пулеметные диски. В двух местах возник пожар. Столбы дыма были видны на несколько десятков километров. На душе чувствовалась тревога, которая не раз ощущалась перед карательной экспедицией.

Среда, 31.5. Утро нас не радовало, так как шел очень большой дождь. В такую погоду самолетов мы не ожидали. Но в 24.00, к нашему удивлению, над нашей площадкой они начали кружиться. Немедленно были зажжены костры, полетела зеленая ракета. Первым приземлился Васильев, затем один за другим Попов, Голованов, Макеев и Колосов. Весь аэродром был залит водой, образовались лужи, а сверху, как с ведра, лил дождь.

Полет был рискованный. Впоследствии выяснилось, что летчики все как один заявили командованию части, что на аэродром 4-й БПБ готовы вылетать в любую погоду.

Четверг, 1.6. Дожди день и ночь не перестают. Но, несмотря на такую плохую погоду, сегодня благополучно приземлилось на площадку 6 самолетов. Эти самолеты были последними. Вокруг нас пылали деревни. С утра завязался ожесточенный бой партизан 3-го отряда с немцами в д. Николаево.

В 10.00 ко мне прибежал портной 3-го отряда и объявил тревогу. Следом за ним приехал адъютант комбрига т. Полковников и чуть позже пом. комбрига по разведке т. Свириденко, который поинтересовался наличием боеприпасов и приказал немедленно организовать подводы, покинуть аэродром и отправиться по направлению к Борковщине.

В 14.00 тронулся со своим обозом и боеприпасами по указанному маршруту. Часть боеприпасов раздал по дороге отрядам, а часть была зарыта в землю

и в цинковых ящиках брошена в ямы с водой.

Под вечер всех своих лошадей расседлали и бросили в д. Лесничевка. Жалко было расставаться. А через некоторое время достигли острова Лысая гора. Итак, мы начинаем жизнь на болоте. В 14.00 1 июня 1944 г. был отдан приказ по бригаде, в котором говорилось: «Отрядам с обороны сняться и двигаться в направлении Казьянских лесов».

Днем отряды Игнатьева, Дюмина, Буваленко, Ефремова и штаб бригады были обстреляны противником со всех имеющихся огневых средств. Устоять было очень трудно, и отряды отошли в болото Багна-Мох.

Пятница, 2.6. Спим в воде, подстелив под себя ветки из березы. Снизу вода, а сверху дождь.

Питаемся сухарями и салом. Немцы и полиция блокировали наше отступление в Казьянские леса. Во что бы то ни стало необходимо было прорвать кольцо противника и выйти в тыл карательной экспедиции. Для этой цели была организована ударная группа из 300 автоматчиков и пулеметчиков.

Отряды Дюмина, Игнатьева, Ефремова совместно с 16-й Смоленской бригадой прорвали три линии обороны противника.

При прорыве блокады отряд Игнатьева уничтожил 33 немцев, трех лошадей, разбил две походные кухни, 450 метров связи, 2 станковых пулемета и одну груженную боеприпасами автомашину.

Отряд Дюмина при прорыве блокады уничтожил немцев — 81, лошадей — 60, автомашин — 4, повозок с грузом — 2, орудий — 8, танкеток — 5, пулеметов — 1.

Штаб бригады отступал совместно с отрядом № 3 т. Буваленко, который прикрывал отступление остальных отрядов. Ушедшие вперед отряды прорвали блокаду и направились к Казьянским лесам. Мы к моменту прорыва отрядов не успели, так как все время отстреливались от наседавших карателей, и вернулись на болото.

Вокруг нас раздается стрельба — артиллерийская, минометная, автоматная, пулеметная и, наконец, винтовочная. Немцы очищают деревни, забирают весь скот, семена и взрослых мужчин. Далеко слышится рев коров.

Воскресенье, 4.6. Сегодня целый день под дождем маневрировали по болоту. Вражеская авиация несколько раз пыталась нас обнаружить. Но мы тщательно маскировались и зарывались под мох и кусты.

Понедельник, 5.6. Погода немного прояснилась. Утром прибыли на необитаемый остров. Но он смешан с грязью. Задерживаться долго не пришлось, так как нас обнаружили 16 вражеских самолетов-разведчиков, которые сбрасывали на наши головы ящики по 12—16 противопехотных мин.

Затем на бреющем полете нас обстреливали с пулеметов, а когда и боеприпасам приходил конец, немцы начали стрелять из пистолетов. Через некоторое время по острову был открыт ураганный огонь из минометов и артиллерии, а затем ворвались автоматчики противника. Здесь остались тяжелораненые партизаны, с которыми немцы жестоко расправились.

Мы решили разбиться на мелкие группы, чтобы скрытно уйти от преследования врага. Группа, в которой был и я, состояла из 13 человек, на вооружении 9 автоматов, 2 винтовки, карабин. В это время опять налетела вражеская авиация, и мы разбежались в разные стороны. Озеро Ельня найти я больше не мог.

В 11.00 над нами опять появились самолеты, от которых мы тщательно замаскировались и остались незамеченными. Деревни вокруг в огне. Дым низко стелился по болоту. Питаемся клюквой.

Вторник, 6.6. День для нас был трагическим. Кругом немцы и полиция.

Выйти из болота невозможно. Мы решили подойти к озеру Ближнее, здесь и заночевали. А на рассвете ушли на запад к другим маленьким озерам.

Каратели все ближе и ближе подходят к нам. Хорошо слышна их ругань и разговор. Это немцы, чехи, поляки, румыны, финны, украинцы, русские, латыши, литовцы, эстонцы, белорусы.

Уходить дальше уже невозможно. Решили немедленно погружаться в трясину. На головы пришлось надеть куски моха, и так мы продержались с 14.00 до 20.00. Тщательно замаскировались ветками и травой со стороны продвигающихся карателей. Автомат приготовили к бою. Решено было сражаться до последнего патрона. Недалеко от меня метрах в пяти пристроился комиссар бригады Расюк и адъютант Глазкин Федор. Командир бригады Ермак Иван Иванович с женой Тоней и адъютантом Полковниковым метрах в тридцати от нас устроились подо мхом, из которого получился большой сугроб. Недалеко от меня в 15—20 м плавали дикие утки — и это было как раз кстати.

В 19.30 я уже хорошо видел немцев, которые густой цепью на расстоянии метра друг от друга двигались прямо на нас, а за их спинами продвигались вторая и третья цепи.

Все кочки, покрытые мхом, были изрыты штыками.

Каратели расстреливали наших товарищей, которые не успели скрыться. Мы остались незамеченными и невредимыми.

В 20.00 вышли из воды на берег, сняли с себя все обмундирование и начали его выкручивать. Раздались опять автоматные очереди, мы не успели одеться, начали передвигаться по болотам. На нашем пути всюду встречались группы партизан.

Четверг, 8.6. Взяли курс на озеро Ельня. Ноги уже не двигались. Еле-еле ползем.

В нескольких местах находили ржаную муку, которую сносили в одно место, и организовали так называемую продовольственную мучную базу. Посуды для приготовления пищи у нас не было. Колотуху из муки делали в луже и сырое тесто употребляли как деликатес.

Суббота, 10.6. Жить долго на острове нам не пришлось. В 16.00 дня внезапно нагрянул карательный отряд. Обстреляли нас из пулеметов и автоматов, затем на наши головы с опушек леса полетели артиллерийские снаряды. Мы удачно сманеврировали в болото и остались незамеченными. Раненые партизаны, не успевшие уйти с острова, попали в плен. Полиция и немцы жестоко с ними расправились.

Воскресенье, 11.6. Утром в часа 3—4 достигли первых домов д. Страпчизна, достали три булки хлеба и у нас был уже настоящий праздник.

Среда, 14.6. 14-й день жизни на болоте. К озеру Ельня подошли с северной стороны. Немного отдохнули, и меня с тремя партизанами направили с целью разведки в деревни Красновцы и Пруды. Под вечер достигли опушки леса, а в 24.00 нас с двух сторон обстреляли каратели, с д. Красновцы — автоматами, Пруды — пулеметами. По деревне скачут вражеские конники. Одним словом, каратели еще не оставили деревни, и мы вернулись обратно.

Четверг, 15.6. Двигаемся к озеру Ельня на пункт сбора бригады. Вечером под проливным дождем прибыли. Здесь уже собралось около 30 человек и с нами пришло еще 18. Партизаны из разных отрядов. Часть выполняла специальное задание. Решено немедленно уходить мелкими группами на запад, т. е. в Казьянские леса, иначе мы здесь с голоду умрем.

Пятница, 16.6. На рассвете разбились по группам. Я взял себе группу в 7 человек. Нам предстояло сделать бросок в тыл противника на 70—80 км. У начальника штаба бригады Шарипова по карте выписал маршрут ...

19.6. Целый день маневрировали по болотам.

20.6. Двадцатый день жизни отличался от прежних дней активной канонадой артиллерии на фронте в направлении Полоцка. Красная Армия все ближе и ближе приближалась к нам. Это нас очень радовало. В 23.00 на болоте встретили группу секретаря подпольного райкома партии Иванова.

21.6. В 19.00 отправились на запад в количестве 10 человек. Прошли скрытыми местами водой и по колено болотом, а затем по маршруту Картавые, Конахи, Матюки, Пестуны, Вязовцы.

К обеду 26 июня прибыли в д. Соколовщину, где стоял штаб отряда Антонова Владимира. Радостно было встретиться с бывшими друзьями и товарищами по оружию.

После оживленной беседы с командованием бригады я был направлен в д. Снеги начальником штаба отряда № 1 Игнатьева. С этого времени опять началась боевая работа.

Пятница, 30 июня. В 18.00 по боевой тревоге снимаемся с деревни Снеги и двигаемся в направлении д. Зеленки Миорского района для соединения с частями Красной Армии.

В 19.30 3 июля 1944 г. происходит первая встреча партизан 4-й Белорусской партизанской бригады с бойцами и командирами Советской Армии. Мы вступили на большак как раз у места, где попарно бойцы на плечах несли противотанковые ружья. Начинаются объятия, рукопожатия и поцелуи, а слезы поневоле льются. На душе было тяжело и радостно. Нам не верилось, что мы уже со своими. От всей души легко вздохнулось. Эта встреча произошла на большаке Шарковщина — Миоры недалеко от д. Дворное Село.

Незабыўнае

П. І. Дзярыба

Пётр Іванавіч Дзярыба — з в. Кублічы Ушацкага раёна. Пачалася вайна, а трактарысты працягвалі працаваць, пакуль 3 ліпеня не паступіў загад адганяць тэхніку ў тыл. Але за Смаленскам калону трактараў абагналі нямецкія танкі. Нічога не заставалася рабіць, як пакінуць тэхніку, а самім вяртацца дадому. Каля 300 км хлопцы прайшлі пешшу і толькі 3 жніўня былі ў роднай вёсцы. У той час было Пятру 19 гадоў.

У верасні 1941 г. ён звязаўся з партызанамі. У в. Арэхаўка была падпольная група. Яе члены збіралі зброю, запісвалі зводкі Саўінфармбюро і распаўсюджвалі іх сярод знаёмых. Працавалі вельмі асцярожна.

Ва Ушацкім раёне было шмат акружэнцаў. Яны ў красавіку 1942 г. арганізавалі партызанскі атрад. А Пётр Дзярыба разам з іншымі мясцовымі падпольшчыкамі (усяго 18 чалавек) застаўся пакуль у вёсцы для збору зброі, правядзення разведкі. Дома ніколі не начавалі, бо ў шасці кіламетрах быў нямецкі гарнізон.

Увесь май 1942 г. прайшоў у баях. Народныя мсціўцы грамілі варожыя гарнізоны.

У канцы 1942 — пачатку 1943 г. пачаўся масавы прыход насельніцтва ў партызанскія атрады.

Перад брыгадай Дубава (Фёдара Фаміча Дуброўскага) была пастаўлена задача вызвалення тэрыторыі Ушаччыны ад гарнізонаў. З гэтай задачай брыгада паспяхова справілася да восені 1942 г. Заставаліся толькі ўмацаваныя гарнізо-

ны ў Кублічах і саміх Ушачах. Але ў хуткім часе і яны былі ліквідаваны.

Памятным для Пятра Іванавіча стаў удзел у аперацыі па разгрому нямецкага гарнізона ў Чашніках, які налічваў каля 2 тысяч немцаў і паліцаяў. Бой быў вельмі цяжкі. Калі партызаны адыходзілі, раніла камандзіра разведкі Дзмітрыя Рыпака. Тады Сямён Лісоўскі, Пётр Дзярыба і Міхаіл Асіпёнак на маскхалаце выцягнулі яго з поля бою. За ўдзел у гэтай аперацыі і выратаванне камандзіра Пётр Іванавіч узнагароджаны ордэнам Айчыннай вайны І ступені, а яго таварышы — ордэнамі Чырвонай Зоркі.

У многіх баях прымаў удзел Пётр Іванавіч. Лёгкіх перамог не было, асабліва на чыгунцы.

Пасля вызвалення Беларусі ад фашыстаў Пётр Іванавіч вярнуўся да мірнай стваральнай працы. 22 снежня 1944 г. яго назначылі дырэктарам МТС у Язна. Тут ён і сустрэў дзень Перамогі.

Сцяг працы. 1985. 1 чэрв.

Партызанскія брыгады, якія дзейнічалі на тэрыторыі Міёрскага і Дзісенскага раёнаў

1-я імя А. В. Суворава (у сак. — ліп. 1943 партызанская брыгада «Спартак»). Дзейнічала на акупіраванай тэрыторыі Пліскага, Дунілавіцкага, Шаркоўшчынскага, Дзісенскага р-наў. Створана ў сак. 1943. Камандзіры брыгады П. А. Хомчанка, Т. К. Раеўскі (в. а.), А. Ц. Кляцоў (в. а.); камісар М. Я. Усаў; нач. штаба Ф. Д. Піўкін, Раеўскі, Кляцоў (в. а.). Партызаны ўдзельнічалі ў «рэйкавай вайне»; толькі ў жн. 1943 падарвалі каля 300 рэек, у чэрв. 1944 — каля 2 тыс. рэек.

1—4.07.1944 брыгада ў складзе 4 атрадаў і 225 партызан злучылася з Чырв. Арміяй.

4-я Беларуская. Дзейнічала на акупіраванай тэрыторыі Мехаўскага, Гарадоцкага, Расонскага, Дзісенскага, Міёрскага, Шаркоўшчынскага р-наў БССР, Невельскага р-на Калінінскай вобл.

Створана ў чэрв. 1942 на базе асобнага атрада В. А. Сазыкіна і групы партызан 3-й Беларускай брыгады. У верас. — кастр. 1943 зрабіла баявы рэйд з Расонскага ў Дзісенскі р-н. Камандзіры брыгады А. А. Астрэйка (чэрв. — ліп. 1942), Н. Е. Фалалееў (ліп. — жн. 1942, кастр. 1942 — жн. 1943), Я. Х. Сташкевіч (жн. — кастр. 1942, загінуў), Сазыкін (верас. 1943 — студз. 1944), М. І. Ярмак (студз. — чэрв. 1944, загінуў), Дз. І. Дзюмін (чэрв. — ліп. 1944); камісары Я. І. Касаткін (чэрв. — кастр. 1942), Г. С. Пятроў (кастр. 1942 — жн. 1943), У. К. Шэндзелеў (жн. 1943 — студз. 1944), Ф. М. Расюк (студз. — ліп. 1944); нач. штаба Фалалееў (чэрв. — ліп. 1942, жн. — кастр. 1942), А. Г. Собалеў (крас. 1943, загінуў), А. П. Плотнікаў (май 1943 — май 1944), П. І. Шарыпаў (май — ліп. 1944).

Партызаны праводзілі дыверсіі на чыгунках Друя — Шаркоўшчына, Варапаева — Глыбокае, у «рэйкавай вайне» падарвалі больш за 600 рэек. Разграмілі варожыя гарнізоны ў в. Лявонпаль (снеж. 1943) і Узмёны (люты 1944). У лютым 1944 напалі на гарнізон у Дзісне. Вялі баі ля в. Скакуны (люты 1944). У лістап. — снеж. 1942, студз. — маі 1943, маі — чэрв. 1944 вялі абарончыя баі супраць карнікаў. У ноч на 4.06.1944 прарвалі блакаду ў раёне в. Мнюхі і выйшлі з акружэння. 3.07.1944 брыгада злучылася з Чырв. Арміяй у вв. Пестуны і Дворнае Сяло ў складзе 1, 2, 3, 4, 5 і 6-га атрадаў агульнай колькасцю 609 партызан (з іх 549 мужчын і 54 жанчыны; 418 беларусаў, 85 рускіх, 11 украінцаў, 89 іншых; 34 члены ВКП(б), 56 кандыдатаў, 69 членаў ВЛКСМ, 444 беспартыйныя).

На базе брыгады дзейнічалі Дзісенскі падпольны райкам КП(б)Б і Дзісенскі

падпольны райкам ЛКСМБ. У партызанскай друкарні выдаваліся газеты «Народный мститель» і лістоўкі.

1-ы атрад утвораны 29 чэрв. 1942 як *4-ы*. На дзень злучэння з Чырв. Арміяй налічваў 106 партызан. Камандзіры Сазыкін (чэрв. 1942 — крас. 1943), Сямёнаў (крас. — верас. 1943), Ярмак (верас. — кастр. 1943), А. С. Ігнацьеў (крас. 1943 — ліп. 1944); камісары Сямёнаў (чэрв. 1942 — люты 1943), З. С. Патапенка (сак. — чэрв. 1943, загінуў), Ф. Д. Андрэеў (чэрв. 1943 — ліп. 1944); нач. штаба М. П. Цецераў (лістап. 1942), М. А. Шабанаў (снеж. 1942 — люты 1943, загінуў), П. П. Зайцаў (верас. 1943), У. П. Кавалёў (верас. 1943 — сак. 1944), В. Я. Бурак (сак. — чэрв. 1944, загінуў).

2-і атрад утвораны 29 чэрв. 1942, у крас. 1943 рассеяны ворагам на групы.

2-і атрад другога складу арганізаваны 29 чэрв. 1942 як *3-і*, быў ім да ліп. 1943. На дзень злучэння з Чырв. Арміяй налічваў 140 партызан. Камандзіры В. А. Качаткоў (снеж. 1942 — сак. 1943), Дзюмін (сак. 1943 — чэрв. 1944), С. М. Утко (чэрв. — ліп. 1944); камісары М. Р. Шэін (чэрв. 1942 — люты 1943), Сямёнаў (люты 1943 — крас. 1943), В. А. Будзько (снеж. 1943), Шарыпаў (снеж. 1943 — май 1944), Р. М. Лагуноў (май — ліп. 1944); нач. штаба Астапенка (чэрв. 1942), В. І. Іваноў (верас. 1942 — студз. 1943, загінуў), А. С. Ігнацьеў (сак. — кастр. 1943), У. Ф. Шурэмаў (лістап. 1943 — люты 1944, загінуў), П. Е. Гарбаценка (люты — чэрв. 1944, загінуў),

Група партызан 4-й Беларускай партызанскай брыгады

Дз. І. Дзюмін

А. С. Ігнацьеў

М. І. Расказаў (чэрв. — ліп. 1944).

3-і атрад утвораны 29 чэрв. 1942 як *1-ы*, затым да чэрв. 1943 — *4-ы.* На дзень злучэння з Чырв. Арміяй налічваў 54 партызаны. Камандзіры М. Н. Грыгор'еў (чэрв. — жн. 1942), Ігнацьеў (жн. — кастр. 1942), І. П. Буваленка (лістап. 1942 — чэрв. 1944, загінуў), А. Р. Дзібрыўны (чэрв. — ліп. 1944); камісары Ф. Д. Андрэеў (чэрв. — жн. 1942), Р. М. Галянішчаў (жн. — кастр. 1942, загінуў), Ярмак (лістап. 1942 — верас. 1943), Сямёнаў (верас. 1943 — ліп. 1944); нач. штаба Дз. Ф. Ахрамееў, Плотнікаў (лістап. 1942 — крас. 1943), Ц. Ф. Мядзведзеў (верас. 1943), В. І. Дудзін (кастр. 1943 — крас. 1944), В. А. Будзько (крас. — май 1944), Дзібрыўны (май — чэрв. 1944), В. А. Лагуноў (чэрв. — ліп. 1944).

4-ы атрад утвораны ў ліп. 1942 з байцоў атрада П. Н. Шырокага брыгады «Няўлоўныя», да ліп. 1943 быў *5-м.* На дзень злучэння з Чырв. Арміяй налічваў 91 партызана. Камандзіры Я. М. Шарыпа (ліп. — жн. 1942), М. М. Крукаў (жн. — кастр. 1942), З. А. Галайда (кастр. 1942 — студз. 1943, загінуў), Шэін (люты — чэрв. 1943), Шарыпаў (чэрв. — снеж. 1943), М. Е. Гарбаценка (снеж. 1943 — ліп. 1944); камісары Лагуноў (ліп. 1942), Нікіцін (снеж. 1943 — ліп. 1944); нач. штаба Шарыпаў (ліп. 1942 — чэрв. 1943), Д. К. Карпаў (чэрв. — ліп. 1943), Р. М. Лагуноў (ліп. — снеж. 1943), В. А. Лагуноў (чэрв. 1944), М. Ц. Бабкін (чэрв. — ліп. 1944).

5-ы атрад утвораны ў снеж. 1942, да ліп. 1943 быў *6-м.* На дзень злучэння з Чырв. Арміяй меў 91 партызана. Камандзіры Р. П. Касянкоў (снеж. 1942 — ліп. 1943), А. Ф. Бацьянаў (ліп. — верас. 1943), С. А. Дзёмін (кастр. 1943 — май 1944), Будзько (май — ліп. 1944); камісар Ф. П. Жураў (май 1943 — ліп. 1944); нач. штаба А. А. Глазкін (чэрв. 1944 — ліп. 1944).

Народный Мститель

ОРГАН ДИСНЕНСКОГО РК КП(б). БЕЛОРУССИИ.

29 мая 1944 года.

ПРИКАЗ
ВЕРХОВНОГО ГЛАВНОКОМАНДУЮЩЕГО

1 мая 1944 г. гор. МОСКВА.

Газета партызан

6-ы атрад утвораны ў жн. 1943 на базе ініцыятыўнай групы В. А. Сазыкіна. На дзень злучэння з Чырв. Арміяй меў 105 партызан. Камандзіры М. Ц. Бабкін (жн. — кастр. 1943), І. Я. Яфрэмаў (кастр. 1943 — ліп. 1944); камісар Карпаў (жн. 1943 — ліп. 1944); нач. штаба Дз. Я. Скарабагатаў (жн. 1943 — ліп. 1944).

Вогненнае юнацтва

З успамінаў Г. Ф. Манцэвіча, разведчыка атрада № 6 4-й Беларускай партызанскай брыгады

На второй день оккупации был арестован, а затем после зверских пыток казнен мой отец. Жили мы в то время в селе Черессы Миорского района.

В Черессах круг знакомых постепенно расширялся. К нам стали заходить люди, настроенные против оккупантов. Особенно активизировались бывшие ученики отца — Владимир Конах, Петр Грецкий, Иван Ракоцы, Виктор и Зинаида Сушко. Они составляли ядро комсомольско-молодежной организации в Старых Круках и Большой Глиновке.

Летом 1942 г. вместе с Дмитрием Борком из д. Птицкие мы сожгли торфозавод с запасом брикета в д. Масевцы. Участвовали в диверсиях и другие ребята.

Через некоторое время старшая сестра Антонина установила связь с партизанским отрядом «Октябрь». Вскоре с ее помощью я познакомился с секретарем Миорского подпольного райкома комсомола Ананием Михасенком, которому принадлежит решающая роль в моем становлении как подпольщика, а затем партизана-разведчика. В ноябре 1942 г. А. Михасенок принес мне пачку листовок, повященных 25-й годовщине Великого Октября. Часть их я передал сестре для распространения в окрестных деревнях, а остальные в ночь на 7 ноября расклеил в Миорах. Ананий регулярно снабжал меня листовками, и они доходили до читателей.

По предложению А. Михасенка я устроился писарем в общий отдел Миорской районной управы. Это давало мне возможность знакомиться с различными немецкими документами.

Однажды ко мне в руки попал совершенно секретный циркуляр, в котором предписывалось в кратчайший срок составить список молодежи для отправки в Германию. Я попросил свою квартирную хозяйку Елену Дмитриевну Лесович сходить к ее брату в д. Птицкие и предупредить о готовящейся отправке молодежи в Германию. Это было первым поручением Елене Дмитриевне. Она его выполнила. Так Е. Д. Лесович стала моей помощницей. Когда список был готов, подпольщица Юзя Шубина подожгла здание волостной управы.

Летом 1943 г. в Миорский район прибыла группа партизан под командованием М. Т. Бабкина. А. Михасенок познакомил командование отряда с нашей семьей, а однажды вызвал для встречи меня. Так я стал выполнять непосредственные задания командования этого отряда, ставшего впоследствии 6-м отрядом 4-й Белорусской партизанской бригады.

По просьбе комиссара отряда Д. К. Карпова ночью через окно я выкрал в лесной управе пишущую машинку и передал ее партизанам. Пропажа была обнаружена на следующий день. Гитлеровцы арестовали весь караул, рыскали по околицам, заглядывали в дома. Затем они объявили, что хищение машинки — дело обыкновенного вора, который попытался сбыть ее на рынке. Каково же было их удивлению, когда они получили «благодарственное» письмо партизан, напечатанное на этой машинке!

В этой обстановке трудно было избежать провала, и я получил приказ покинуть Миоры. Другие каналы связи использовать было уже поздно и опасно.

С этого времени я стал партизаном-разведчиком, двадцать шестым членом 6-го отряда 4-й Белорусской партизанской бригады.

Люди нарочанского края: Воспоминания участников революционной борьбы и Великой Отечественной войны. Мн., 1975. С. 480—486.

16-я Смаленская. Дзейнічала на акупіраванай тэрыторыі Касплянскага і Руднянскага р-наў Смаленскай вобл., Лёзненскага, Аршанскага, Сенненскага, Багушэўскага, Ушацкага, Міёрскага, Шаркоўшчынскага і Свірскага р-наў. Створана ў ліп. 1942 у Касплянскім р-не, да вясны 1943 называлася партыз. брыгадай 5-й. Камандзіры Т. Г. Давыдкін, І. Р. Шлапакоў, І. К. Алесянкоў; камісары Дз. Ц. Гольнеў, А. М. Кулічкоў, Р. М. Цімашэнкаў; нач. штаба А. Я. Шалыгін, Алесянкоў, П. П. Юр'еў, П. І. Вінаградаў, А. І. Бурцаў.

У чэрв. 1944 брыгада вяла бой у в. Стары Пагост, прарвала варожую блакаду ў раёне в. Дзянісава — Канахі Міёрскага р-на. 8 атрадаў налічвалі пры злучэнні з Чырв. Арміяй 637 партызан.

Імя Г. К. Жукава. Дзейнічала на акупіраванай тэрыторыі Браслаўскага, Міёрскага і Дзісенскага р-наў. Створана ў ліп. 1943 у Расонскім р-не на базе атрадаў імя Кутузава (арганізаваны ў снеж. 1942) і імя Ракасоўскага (арганізаваны ў маі 1943), вылучаных партызанскай брыгадай Расонскай імя І. В. Сталіна. Камандзір П. Я. Сырамаха; камісары Сырамаха, П. П. Булойчык (загінуў), А. П. Запарожац, М. А. Кароўкін; нач. штаба А. П. Запарожац, В. С. Чаромін.

У час рэйду ў Вілейскую вобл. партызаны прайшлі з баямі больш за 200 км праз Полацкі, Ветрынскі, Дзісенскі, Міёрскі і Шаркоўшчынскі р-ны. У ліп. — жн. 1943 разграмілі гарнізоны ў вв. Курылавічы Дзісенскага і Германавічы Шаркоўшчынскага р-наў. У жн. 1943 група падрыўнікоў А. Іванова і Л. Загнетава на чыг. участку Шаркоўшчына — Друя разабрала 300 м чыг. палатна, вывела са строю вузкакалейку Дукштас — Друя, якая не была адноўлена да канца акупацыі. Восенню 1943 і вясной 1944 вяла баі супраць карнікаў. У маі 1944 на бальшаку Новы Пагост — Шаркоўшчына разбілі абоз, захапілі многа зброі, боепрыпасаў. На дзень злучэння складалася з 7 атрадаў, налічвала 815 партызан.

Грозная сіла

З успамінаў П. Я. Сырамахі, камандзіра партызанскай брыгады імя Жукава

К вечеру командование нашей бригады разработало план разгрома гарнизона в имении Куриловичи Дисненского района. Внезапным налетом гарнизон был разгромлен. Мы захватили оружие, боеприпасы, лошадей и коров. Скот раздали крестьянам. Ночью перешли вброд реку Дисну и после короткого отдыха направились в Миорский район. На третий день прибыли в д. Залесье этого района. Отряды расположились вблизи Нового Погоста, где имелся полицейский гарнизон. Узнав о приходе партизан, полицейские на автомашинах двинулись против нас. Мы поставили на колокольне пулемет и держали под обстрелом все дороги.

А в это время в Новом Погосте проходил митинг. В нем участвовало около ста человек. Когда мы рассказали собравшимся о положении на фронтах и о зверствах гитлеровцев, у многих на глазах были слезы. После митинга нас пригласил на обед один местный житель. Он передал мне пистолет и командирское снаряжение. Сказал, что все это при отступлении наших войск в 1941 г. оставил советский командир и просил передать первому нашему воину, который сюда придет.

Поздно вечером мы возвратились в Залесье, в свой штаб. Устали, хотелось спать. Но уснуть не удалось — фашисты напали на бригаду. Завязался бой, в ходе которого противник понес большие потери...

До прихода бригады в район оккупанты держали гарнизоны в Браславе, Опсе, Иказни, Слободке, Перебродье и Новом Погосте. Когда бригада окрепла и расширила зону действия, гарнизоны остались только в Браславе и Опсе. Назначенных оккупационными властями солтысов (старост) постигла разная судьба. Активных врагов мы ликвидировали, другие сами перестали работать на фашистов. С нашим приходом активизировалась деятельность подпольных комсомольских организаций, антифашистского подполья. Хотя подполье зародилось задолго до прихода бригады, без нашей помощи оно не могло развернуться в полную силу...

Люди нарочанского края: Воспоминания участников революционной борьбы и Великой Отечественной войны. Мн., 1975. С. 414—416.

Іх імя — народ

З успамінаў П. Р. Казлоўскага, палітрука ўзвода партызанскай брыгады імя Жукава

...Партизанская семья — не редкость в бригаде. Деревня Фроловщина Миорского района. Здесь проживала семья Морозовых. Авраамий Сидорович Морозов — печник, сын его Прокопий — маляр. Бедна землей Фроловщина, и испокон веков населявшие ее русские люди ремеслом добывали себе пропитание. Морозовы не прошли школы КПЗБ и комсомольского подполья, не получили и образования. Но здравым разумом трудового человека они понимали, что советская власть — их власть, власть народная, а фашисты — поработители. И когда в авгуте 1943 г. бригада имени Жукова избрала зоной своих боевых действий Браславский район, Прокопий Морозов привел в бригаду своих родственников и соседей, затем сам возглавил новый отряд, названный именем Чкалова. Он занимал достойное место среди подразделений бригады. К июлю 1944 г. за счет притока местных жителей в его рядах насчитывалось 112 человек.

Прочная опора на население обеспечивала этому отряду успех многих боевых операций. Отряд систематически получал от местных жителей полную информацию о движении противника. Приходилось только удивляться, как Прокопий Морозов, не имевший необходимой подготовки, умело руководил операциями. Так, например, 15 декабря 1943 г. он повел отряд, состоящий только из 20 человек, в наступление против полицейского гарнизона в д. Казинец Шарковщинского района. В сопровождении двух местных девушек-проводниц отряд подошел к деревне. Морозов разделил наступавших на три группы, которые с разных сторон внезапно напали на противника. Завязался жаркий бой с фашистами, превосходившими партизан как численностью (54 человека), так и вооружением. Вместе с молодежью сражался и 60-летний отец командира Авраамий Сидорович. Результат: 10 убитых и 13 раненых гитлеровцев. Фашисты вынуждены были снять гарнизон из Казинца.

Нельзя не упомянуть о нескольких бойцах этого отряда.

28 июля 1944 г. фашисты открыли сильный артиллерийско-минометный огонь по позиции отряда у д. Ахремовцы, а затем пошли в атаку. В пулеметное гнездо попала вражеская граната. Боец из д. Нивники Миорского района Григорий Парменович Ефимов тут же схватил ее и швырнул обратно. Она разорвалась среди наступавших гитлеровцев. Односельчане Григория Пафнутий Ефимович и Феофан Парменович Ефимовы, а также Иосиф Игнатьевич

Завадский, окруженные врагом, отбились ручными гранатами и отстояли свой пулемет.

Однажды в нашу «баню-редакцию» зашел немолодой партизан из отряда имени Пархоменко Мечислав Станиславович Беронский. Он принес для альманаха свои новеллы, написанные на польском языке. Когда я стал читать эти произведения, меня поразила эмоциональность и яркость созданных автором образов. От Беронского я узнал, что он сын крестьянина-бедняка из Краковского воеводства. На клочке земли у отца было шестеро сыновей, и Мечислав начал свою трудовую жизнь батраком. В свободное время много читал, пополнял образование и, наконец, начал писать. Его рассказы печатались под псевдонимом в прогрессивных газетах и журналах. Еще до сентября 1939 г. — освобождение Западной Белоруссии — Беронский оказался в д. Переброды Миорского района. Здесь он познакомился с белорусским народом, полюбил прекрасный озерный край, его жителей. В 1939 г. Беронский не уехал из Белоруссии. Он занялся рыболовством. Началась оккупация, кто-то донес фашистам на Беронского, и они потребовали, чтобы он надел полицейский мундир. Он повиновался, но при первой же возможности освободил всех арестованных и ушел с ними в лес. И после некоторого времени скитаний по лесам пришел к партизанам.

В 1944 г. в своих новеллах Беронский говорит «о любимой советской земле», клянется бороться «до победного конца», задушевно пишет о белорусах — товарищах по отряду. Это уже не демократ-гуманист, а подлинный боец-интернационалист, не союзник, а брат...

Люди нарочанского края: Воспоминания участников революционной борьбы и Великой Отечественной войны. Мн., 1975. С. 423—433.

Імя М. І. Калініна. Дзейнічала на акупіраванай тэрыторыі Міёрскага, Дзісенскага, Шаркоўшчынскага і Браслаўскага р-наў. Утворана 12 крас. 1944 на аснове рашэння Міёрскага падпольнага райкама КП(б)Б на базе 1-га (арганізаваны ў жн. 1943 у партызанскай брыгадзе 2-й Ушацкай імя П. К. Панамарэнкі) і 2-га (арганізаваны ў партызанскай брыгадзе імя В. І. Чапаева ў Гарадоцкім р-не Віцебскай вобл.) атрадаў, адначасова ў брыгадзе арганізаваны 3-і атрад. Камандзір Ф. Н. Гаўрыленка (крас. — ліп. 1944); камісар М. А. Клімянок (крас. — ліп. 1944); нач. штаба М. М. Чупрак (крас. — ліп. 1944).

Атрады будучай брыгады прыбылі ў Міёрскі раён у кастр. 1943, у пачатку лістап. былі выцеснены карнай экспедыцыяй ва Ушацкі р-н. У лютым 1944 яны (110 партызан) вярнуліся ў Міёрскі раён.

Партызаны ў кастр. 1943 спалілі ўсе масты на бальшаку Германавічы — Дзісна. У лістап. паспяхова правялі засадны бой супраць варожага гарнізона ў Дзісне, які накіроўваўся на барацьбу з партызанамі. У лютым 1944 напалі на гарнізон у в. Лужкі, у маі 1944 вялі баі супраць карнай экспедыцыі, мелі вялікія страты. Удзельнічалі ў аперацыі «рэйкавая вайна» на чыг. участку Навадруцк — Варапаева.

З Чырв. Арміяй брыгада ў складзе трох атрадаў і 186 партызан (мужчын 167, жанчын 19; беларусаў 148, рускіх 15, украінцаў 7, іншых 16; членаў ВКП(б) 7, кандыдатаў 8, членаў ВЛКСМ 47, беспартыйных 124) злучылася 2 ліп. 1944 у в. Новы Пагост.

На базе брыгады імя М. І. Калініна дзейнічаў Міёрскі падпольны райкам КП(б)Б і падпольны РК ЛКСМБ. Выдавалася з сак. 1943 газета «Кліч партызана» — орган РК КП(б)Б.

1-ы атрад на дзень злучэння з Чырв. Арміяй налічваў 57 партызан. Камандзіры С. Я. Косаў (жн. 1943 — студз. 1944), Чупрак (студз. — крас. 1944), Я. І. Халадзенкаў (крас. — ліп. 1944);

С. С. Будзько

камісары Гаўрыленка (жн. 1943 — крас. 1944), М. Ц. Лісічонак (крас. — ліп. 1944); нач. штаба Чупрак (жн. 1943 — крас. 1944), М. І. Гайдар (крас. — май 1944), І. Ц. Гайдучонак (май — ліп. 1944).

2-і атрад на дзень злучэння з Чырв. Арміяй налічваў 51 партызана. Камандзір К. З. Карабкоў (жн. 1943 — ліп. 1944); камісары Клімянок (жн. 1943 — крас. 1944), С. С. Будзько (крас. — ліп. 1944); нач. штаба С. А. Храпавіцкі (крас. — ліп. 1944), М. І. Аністрат (чэрв. — ліп. 1944).

3-і атрад на дзень злучэння з Чырв. Арміяй меў 56 партызан. Камандзір П. Л. Сафронаў (крас. — ліп. 1944); камісар А. Ю. Міхасёнак; нач. штаба М. К. Качан (крас. — ліп. 1944).

На Міёршчыне

З успамінаў Ф. Н. Гаўрыленкі, камандзіра партызанскай брыгады імя М. І. Калініна

...По приказу Белорусского штаба партизанского движения в июле 1943 г. нам предстояло из бойцов бригады Уткина создать свой партизанский отряд и с ним убыть к месту назначения.

Вскоре отряд численностью 50 человек был создан, я был назначен его комиссаром. И вот мы отправились в долгий и трудный путь. Приходилось обходить крупные вражеские гарнизоны, избегать открытых боев с гитлеровцами. Невдалеке от станции Зябки ночью перешли железную дорогу Молодечно — Полоцк, затем форсировали реку Дисну и остановились на хуторах Барковщина, расположенных на границе Миорского и Дисненского районов.

Вслед за нами в эти места прибыл второй партизанский отряд, созданный таким же образом, как и наш. Его командиром был К. З. Коробков, комиссаром — М. А. Клименок. Совместно начали проводить боевые операции. Разгромив в ряде населенных пунктов вражеские гарнизоны, полицейские участки и волости, мы создали значительную партизанскую зону. На подходивших к ней дорогах уничтожили все мосты, устроили завалы и рвы. Гитлеровцы уже не могли здесь грабить население, угонять молодежь на каторжные работы в Германию.

Среди местных жителей партизаны развернули разъяснительную работу. Наладили выпуск газеты и листовок в портативной типографии, которую привезли с собой из-за линии фронта. Все это давало хорошие результаты. Наши отряды росли численно, активизировались их боевые действия. С каждым днем у нас становилось все больше связных в населенных пунктах, находящихся за пределами партизанской зоны. Они оказывали нам огромную помощь, сообщая ценные сведения о вражеских войсках.

В августе 1943 г. были созданы Миорский подпольный райком КП(б)Б и райком комсомола. РК КП(б)Б было поручено возглавить мне. В его состав вошли М. А. Клименок, Н. В. Ладыс (погиб в бою с гитлеровцами). Первым секретарем райкома комсомола был назначен отважный молодой партизан Михаил Крашевский, позже его сменил уполномоченный Вилейского подпольного обкома ЛКСМБ Ананий Михасенок.

Райком партии развернул широкую массово-политическую работу среди партизан и населения Миорского, Дисненского и Шарковщинского районов. Наши агитаторы ежедневно уходили в деревни, где проводили с крестьянами собрания, читали листовки, сводки Совинформбюро. Большой популярностью среди населения пользовалась издаваемая нами газета «Кліч партызана» (орган Миорского подпольного райкома партии), выходившая раз в неделю.

Райком партии много поработал над созданием антифашистских и комсомольско-молодежных групп, активными членами которых были Дмитрий Борок (д. Птицкие), Назарий Лутохин (д. Мотевки), Савелий Пучков (д. Деверки) и др. Эти товарищи проводили активную агитационную работу среди населения своих деревень, обеспечивали нас необходимыми сведениями о вражеских гарнизонах.

Особое внимание райком партии уделял налаживанию контактов партизан с населением. Крестьянам оказывалась всяческая поддержка. Так, например, партизаны принимали участие в проведении полевых работ.

Наши боевые действия и агитационная работа среди населения способствовали росту партизанских отрядов. В апреле 1944 г. сформирована партизанская бригада имени Калинина. Я был утвержден ее командиром, М. А. Клименок — комиссаром. Бригада состояла из трех отрядов общей численностью более двухсот человек. На озере Ельня мы организовали аэродром. Сюда на лед часто садились самолеты, доставлявшие нам оружие, боеприпасы, медикаменты, литературу. В продуктах питания у нас не было недостатка, так как население видело в нас своих друзей и защитников и обеспечивало всем необходимым.

К этому времени еще более расширилась наша партизанская зона. Гитлеровцы, находившиеся в Миорах, Дисне, Шарковщине и Лужках, боялись выйти из своих гарнизонов. Полностью были выведены из строя железные дороги Воропаево — Шарковщина, Миоры — Друя.

Весной 1944 г. в Миорский район прибыли 4-я Белорусская партизанская бригада и Смоленский партизанский полк Садчикова. Боевые действия народных мстителей еще более активизировались. Оккупанты провели против партизан крупную карательную экспедицию. Более суток мы сдерживали бешеный натиск врага. Однако силы были неравные, и мы вынуждены были отойти в болотистую местность под названием Багна-Мох. Здесь в течение четырех дней вели бои с наседавшими карателями. Нас бомбили, обстреливали из орудий и минометов, и ничто не могло сломить стойкость народных мстителей. Тогда гитлеровцы окружили партизан. Выход был один — идти на прорыв. Ценой больших потерь нам удалось вырваться из окружения.

2 июля 1944 г. оккупанты решили дать бой нашим передовым наступающим частям на окраине местечка Новый Погост Миорского района. Здесь противник сконцентрировал значительные силы. Партизаны нашей бригады, перерезав дорогу Браслав — Новый Погост, двинулись в наступление на гитлеровцев с тыла, а с фронта их начали громить части Красной Армии. Противник оказался между двух огней. Вскоре в местечке Новый Погост наша бригада соединилась с наступающими советскими войсками.

Люди нарочанского края: Воспоминания участников революционной борьбы и Великой Отечественной войны. Мн., 1975. С. 492—495.

Імя С. М. Кароткіна (у чэрв. 1942 — лют. 1943 партызанская брыгада Сіроцінская, у лют. — чэрв. 1943 партызанская брыгада імя Ф. Э. Дзяржынскага). Дзейнічала на акупіраванай тэрыторыі Сіроцінскага, Расонскага, Полацкага,

Ушацкага, Пліскага і Міёрскага р-наў. Створана ў чэрв. 1942. Камандзіры брыгады С. М. Кароткін (загінуў), П. А. Хомчанка, У. М. Талаквадзе; камісары В. М. Фралоў, А. Б. Эрдман; нач. штаба У. Р. Аляксандраў, Хомчанка, М. Ф. Мацвеенка.

У ліп. 1944 з часцямі Чырв. Арміі трымала абарону на рубяжы в. Новы Пагост — воз. Важа Міёрскага р-на. 2.07.1944 брыгада (660 партызан, 6 атрадаў) злучылася з Чырв. Арміяй.

Імя У. І. Леніна. Дзейнічала на акупіраванай тэрыторыі Сіроцінскага, Расонскага, Ушацкага, Гарадоцкага, Бешанковіцкага, Шаркоўшчынскага і Дзісенскага р-наў. Створана ў сак. 1943. Камандзіp брыгады М. А. Сакмаркін;' камісар А. У. Сіпко; нач. штаба Т. К. Раеўскі, А. К. Ізафатаў (загінуў), У. Р. Аляксандраў (загінуў), І. І. Канюхоў.

У маі — чэрв. 1944 вяла баі з карнікамі ў Дзісенскім р-не, прарвала абарону праціўніка на ўчастку вв. Красоўшчына — Стары Пагост.

2.07.1944 брыгада (571 партызан, 7 атрадаў) злучылася з Чырв. Арміяй.

Імя К. К. Ракасоўскага. Да сак. 1943 партыз. брыгада «За Савецкую Беларусь». Дзейнічала на акупіраванай тэрыторыі Себежскага, Ідрыцкага, Невельскага р-наў Калінінскай вобл., Расонскага, Асвейскага, Дрысенскага, Полацкага, Пастаўскага, Дунілавіцкага, Докшыцкага, Міёрскага, Глыбоцкага, Мядзельскага р-наў БССР. Створана ў ліп. 1942. Камандзіры А. І. Петракоў, У. Н. Дорменеў (в. а.), А. В. Раманаў (в. а.); камісары Раманаў, Ш. Н. Нігамаеў (в. а.), П. М. Машэраў; нач. штаба Дорменеў, Г. І. Казарцаў (в. а.), У. П. Шчуцкі.

У чэрв. 1943 брыгада зрабіла баявы марш з Расонскага ў Пастаўскі р-н, у час якога вяла бой з ворагам пры фарсіраванні Зах. Дзвіны, напала на гарнізон у Міёрах.

Дзейнічаюць ракасоўцы

З успамінаў А. В. Раманава, камісара партызанскай брыгады імя К. К. Ракасоўскага

...Переночевав в деревне Ковалевщина близ местечка Миоры и приняв доклады командиров о состоянии дел в отрядах, командование бригады собралось в штабе, чтобы обсудить дальнейший путь. Здесь были комиссар бригады Петр Миронович Машеров, начальник штаба Владимир Никифорович Дорменев, заместитель по разведке Георгий Иванович Казарцев, начальник санслужбы Борис Степанович Волынцев, помощник начальника штаба Борис Львович Айзенберг и я. Прибыло несколько партизан из действовавшего здесь отряда А. И. Конопелько. Мы с радостью встретили их. Командир отряда подробно рассказал об обстановке между Двиной, железными дорогами Полоцк — Молодечно, Крулевщизна — Вильнюс и Литвой. В Дисне, Миорах, Друе, Браславе, Погосте, Шарковщине, Глубоком, Поставах, Козянах и других населенных пунктах стояли немецкие гарнизоны. Но, сообщил Конопелько, после нашего прихода в гарнизонах наблюдается паника. Ожидается значительное усиление миорского гарнизона.

Конопелько стал просить нас ударить по миорскому гарнизону. Откровенно говоря, нам не очень хотелось ввязываться в бой на марше. И в то же время какая разница, где бить противника — на марше или в «своем» районе?

Условились с Конопелько, что его отряд будет выполнять роль заслона от соседнего гарнизона или осуществит отвлекающий удар. В тот же день я провел командирскую рекогностировку местности и подходов к гарнизону. Вечером прибыли проводники, а на рассвете под перестук пулеметов и разноголосицу винтовочного огня мы вступили в Миоры.

Пока левый фланг наших наступав-

Нач. штаба брыгады «Кастрычнік» Г. Г. Цяльноў, кам. брыгады Ф. К. Юрчанка і камісар І. І. Юкша за распрацоўкай плана баявой аперацыі

ших отрядов имени Ленина и имени Сергея подавлял сопротивление противника, щорсовцы и котовцы с правого фланга обогнули и прочесали гарнизон. Они уничтожили миорское и леонпольское волостные управления, почту, гараж. Затем приступили к эвакуации убитых.

Мы стали отходить. Решение об отходе было принято вовремя, так как тотчас же после нашего ухода в Миоры прибыло подкрепление.

Миорская операция, проведенная 30 июня 1943 г., в итоговом отчете нашей бригады значится как неудачная. Мы потеряли комиссара отряда Василия Егоровича Крючкова, командира взвода Алексея Николаевича Дорошенко и еще восемь партизан. Четырнадцать человек было ранено. Однако позднее я узнал, что потери противника составили 85 человек. Бой в Миорах усилил разложение полицейских формирований.

Люди нарочанского края: Воспоминания участников революционной борьбы и Великой Отечественной войны. Мн., 1975. С. 519—526.

«Кастрычнік». Дзейнічала на акупіраванай тэрыторыі Пліскага, Міёрскага, Дзісенскага, Шаркоўшчынскага, Глыбоцкага р-наў. Створана ў верас. 1943 на базе атрада «Кастрычнік», арганізаванага ў верас. 1942 ва Усвяцкім р-не Смаленскай вобл. і накіраванага ў Вілейскую вобл. Камандзіры брыгады Ф. К. Юрчанка (Ветраў) (верас. 1943 — чэрв. 1944), І. І. Юкша (в. а., чэрв. — ліп. 1944); камісар Юкша (верас. 1943 — ліп. 1944); нач. штаба Г. Т. Цяльноў (верас. 1943 — ліп. 1944, загінуў).

Партызаны праводзілі баявыя дзеянні на чыг. і шашэйных дарогах. Летам 1943 вялі засадныя баі на Зах. Дзвіне. Каля в. Крукі разбілі варожы абоз з боепрыпасамі, у верас. вялі баі з карнікамі ў Міёрскім р-не. На шашы Дзісна — Лужкі спалілі 12 мастоў. 2—4.07.1944 брыгада (256 партызан, 4 атрады) злучылася з Чырв. Арміяй.

1-ы атрад утвораны 1 верас. 1943, на дзень злучэння з часцямі Чырв. Арміі налічваў 63 партызаны. Камандзір Юрчанка (верас. 1943 — ліп. 1944); камісар А. П. Паляк (верас. 1943 — ліп. 1944).

2-і атрад утвораны 1 верас. 1943, на дзень злучэння з Чырв. Арміяй налічваў 60 партызан. Камандзір С. І. Котаў (верас. 1943 – ліп. 1944); камісар П. В. Гаўрылаў (верас. 1943 – крас. 1944, загінуў); нач. штаба З. А. Чадзін (верас. 1943 – ліп. 1944).

3-і атрад утвораны 1 верас. 1943, пры злучэнні з Чырв. Арміяй меў 57 партызан. Камандзір А. І. Канапелька (верас. 1943 – ліп. 1944); камісар М. Ф. Архіпаў (верас. 1943 – чэрв. 1944); нач. штаба А. А. Максімаў (верас. 1943 – лістап. 1943, загінуў), І. А. Цітоў (лістап. 1943 – снеж. 1943), Л. І. Кухта.

4-ы атрад імя А. М. Горкага утвораны 1 верас. 1943, пры злучэнні з Чырв. Арміяй налічваў 47 партызан. Камандзір Ф. П. Зыранаў (верас. 1943 – ліп. 1944); камісар І. А. Кабранаў (верас. 1943 – ліп. 1944).

«Няўлоўныя», спецбрыгада НКДБ. Дзейнічала на акупіраванай тэрыторыі Дрысенскага, Лепельскага, Полацкага, Расонскага, Браслаўскага, Куранецкага, Глыбоцкага, Докшыцкага, Маладзечанскага, Міёрскага, Пастаўскага, Валожынскага, Іўеўскага, Лідскага, Навагрудскага, Навамышскага, Мінскага р-наў. Камандзіры М. С. Прудрікаў, А. Р. Марозаў.

Асобна дзеючы ў Міёрскім р-не атрад імя Молатава ў верас. 1943 уключаны ў склад створанай брыгады «За Радзіму», якая праявіла сябе на акупіраванай тэрыторыі Шаркоўшчынскага, Маладзечанскага, Відзаўскага, Браслаўскага р-наў. Камандзіры брыгады П. М. Шырокаў, М. У. Кандрашчанка; камісар Ф. К. Акулаў; нач. штаба А. А. Дзюжэнка, К. І. Капцюгоў.

За кошт партызанскіх і падпольных камсамольскіх груп Міёрскага і іншых

Група партызан брыгады «Кастрычнік»

Ф. П. Зыранаў і І. А. Кабранаў

суседніх р-наў ператварыўся ў брыгаду невялікі атрад **«Спартак»**, вылучаны 2-й Беларускай брыгадай (Мехаўскі р-н Віцебскай вобл.), якая дзейнічала на акупіраванай тэрыторыі Відзаўскага і Шаркоўшчынскага р-наў. Камандзір брыгады А. М. Панамароў; камісар М. К. Ігнацьеў; нач. штаба І. Н. Крысаў, Ф. А. Салаўёў.

Баявы ўклад «Няўлоўных»

З успамінаў М. С. Пруднікава, камандзіра партызанскай брыгады «Няўлоўныя»

Мы убедились: куда чаще всего ходили на задание наши партизаны, оттуда активнее шло к нам пополнение. Примером этого является Дисненский район. Здесь мы постоянно вели боевые действия, часто встречались с населением, проводили беседы. В итоге в этом районе у нас появилось много связных, проводников. Кроме того, отсюда к нам поступало большое пополнение. Так, из Дисненского района в бригаде «Неуловимые» мужественно сражались с врагом жители следующих деревень: Анкуды (Николай Степанович Шумакович), Воронки (Игнатий Александрович Щербицкий), Мазурино (Геннадий Михайлович Федорец), Плиговка (Владимир Сидорович Дорошкевич, Филипп Павлович Босенок), Черессы (Дарья Ульяновна Кадушко)...

Люди нарочанского края: Воспоминания участников революционной борьбы и Великой Отечественной войны. Мн., 1975. С. 472—477.

Дакументы сведчаць

З ПРАТАКОЛА АГУЛЬНАГА СХОДУ ПЯРВІЧНАЙ АРГАНІЗАЦЫІ ПРЫ ШТАБЕ БРЫГАДЫ ІМЯ КАЛІНІНА МІЁРСКАГА РК КП(б)Б

ад 10 мая 1944 г.

Повестка дня:

1. О(б) улучшении работы агитаторов среди населения.
2. О проведении посевной кампании 1944 г. в Миорском районе.

1. Слушали: Информация т. Гавриленко о(б) улучшении работы агитаторов среди населения. Высказались т.т. Клименок, Крашевский.

Постановили: Работа среди населения агитаторами проводится слабо. Мало распространяется газет, не во всех деревнях ежедневно зачитываются сводки Совинформбюро, а если и зачитываются, то не все население призывают на собрания.

Исходя из вышеизложенного, партсобрание обязует всех агитаторов, а в первую очередь членов и кандидатов партии, членов ВЛКСМ, улучшить агитационную работу среди населения путем распространения газет среди населения, как районной газеты, так и получаемых из-за фронта, а также ежедневно зачитывать крестьянам сводки Совинформбюро не только на собраниях, а в отдельных дворах. Больше проводить беседы среди крестьян о(б) успехах Красной Армии на фронтах Отечественной войны, о работе рабочих и колхозников в советском тылу.

2. Слушали: О проведении посевной кампании в 1944 г. в Миорском районе.

Постановили: Провести среди крестьян нашего района собрания по вопросу выполнения весеннего сева 1944 года. Разъяснить крестьянам, что урожай озимых и яровых посева 1944 г. они будут снимать освобожденными и полностью будут им пользоваться, сдадут госпоставки советскому государству, а не немецким захватчикам, поскольку близится час освобождения Советской Белоруссии... Оказывать практическую помощь семьям красноармейцев, партизан и не имеющим рабочей силы как силой партизан, так и тягловой силой — партизанскими лошадьми.

Председатель собрания Гавриленко

З ПРАТАКОЛА ПАСЯДЖЭННЯ МІЁРСКАГА РК КП(б)Б

ад 15 мая 1944 г.

Повестка дня:

1. О проведении воспитательной работы среди бойцов в духе преданности нашей Родине.
2. О проведении посевной кампании 1944 г.
3. О срыве мобилизации, проводимой немцами, белорусского населения.

Постановили: Провести до 20 мая беседы, доклады на тему «Зверства немецких захватчиков в оккупированных районах БССР». Прочитать всем бойцам книгу о зверствах фашистов в Краснодарском крае и г. Краснодаре. Провести беседы среди бойцов по материалам из книги тов. Сталина «О Великой Отечественной войне Советского Союза», первомайскому приказу тов. Сталина 1944 г., а также ежедненно зачитывать сводки Совинформбюро.

Постановили: Обязать всех членов и кандидатов партии, комиссаров отрядов, всех агитаторов выехать в свои закрепленные деревни 16 мая 1944 г. и провести среди крестьян беседы...

Постановили: Провести беседы среди населения... особенно среди молодежи, чтобы молодежь не выполняла распоряжение предателя Островского, председателя Белорусской Рады, чтобы скрывались в лесах, болотах, шли в партизанские отряды и боролись против нашего общего врага — германского фашизма.

Секретарь РК КП(б)Б Н. Ф. Гавриленко

Нацыянальны архіў Рэспублікі Беларусь. Ф. 3731. Воп. 1 адв. Спр. 1.

Падпольныя антыфашысцкія групы

Падпольныя формы супраціўлення ворагу адрозніваліся ад іншых тым, што дачыненне да іх не афішыравалася. Нават дакументальныя звесткі арганізатараў партызанскіх фарміраванняў, партыйных і камсамольскіх органаў скупыя, кароткія, няпоўныя. Аднак яны ёсць. Напрыклад, 26 сакавіка 1943 г. партызан атрада «Бальшавік» брыгады «Спартак» Д. З. Пінцоў дакладваў Вілейскаму абкаму КП(б)Б, што ў сакавіку 1942 г. атрымаў заданне ад памочніка пракурора і другога сакратара Міёрскага РК ЛКСМБ Несцерава дапамагаць тром разведчыкам, прысланым з-за лініі фронту, арганізоўваць падпольныя камсамольскія арганізацыі. Чатыры такія арганізацыі з 22 членаў былі створаны, у тым ліку ў Новым Пагосце (сакратар Папкоў), Моцеўках (Красікаў) і Дзеверках (Пучкоў).

У справаздачы аб рабоце за перыяд з 15 да 31 кастрычніка 1943 г. сакратар райкама ЛКСМБ А. Ю. Міхасёнак пацвярджае існаванне трох антыфашысцкіх груп. Яны распаўсюджвалі лістоўкі і газету «Кліч партызана» ў гарнізоне Міёраў, 3 чалавекі арыштаваны. На рахунку канкрэтнай групы знішчэнне кіламетра тэлефоннай сувязі за Моцеўкамі на дарозе Міёры — Новы Пагост і распаўсюджванне лістовак і газет ў Новым Пагосце, іншых вёсках. Падкрэслена, што гэтая група самая актыўная. Яшчэ адна камсамольская група зрабіла план умацаванняў гарнізона ў Міёрах.

Сакратар Міёрскага РК КП(б)Б Ф. Н. Гаўрыленка ў палітданясенні аб рабоце за другую палову студзеня і люты 1944 г. адзначае, што за гэты перыяд камсамол стварыў 2 падпольныя камсамольскія, 3 камсамольска-маладзёжныя і 5 антыфашысцкіх груп. У гарнізоны Міёраў, Друі і Лявонпаля заслана 62 экземпляры лістовак і зваротаў да паліцэйскіх, набыты 2 вінтоўкі.

У палітданясенні за сакавік 1944 г. паведамляецца аб стварэнні камсамольска-маладзёжных груп з 9 чалавек, адна з іх (з двух членаў) у Міёрах. Арганізаваны 3 антыфашысцкія групы. Яны давалі адрасы, дзе ёсць зброя, разведданыя аб колькасці нямецкіх і паліцэйскіх гарнізонаў, распаўсюдзілі ў гарнізонах ворага 46 газет, 96 зваротаў да насельніцтва, 62 зводкі Саўінфармбюро, 94 звароты да паліцэйскіх.

А. Ю. Міхасёнак, да 4 красавіка 1944 г. сакратар Міёрскага падпольнага РК ЛКСМБ, з красавіка да ліпеня 1944 г. камісар партызанскага атрада № 3 брыгады імя Калініна, у пасляваенны час успамінаў, што за час працы ў падполлі стварыў некалькі антыфашысцкіх груп. У ліпені 1942 г. група з трох чалавек арганізавана ў Міёрах (узначальвала яе І. К. Гарбаценка, уваходзілі М. К. Гарбаценка і Г. Ф. Манцэвіч). Яны паведамлялі аб сілах гарнізона і яго колькасці, зрабілі схему ўмацаванняў, здабылі пішучую машынку, на якой потым друкаваліся лістоўкі і зводкі Саўінфармбюро.

У вёсках Моцеўкі і Дзеверкі створана група з 5 чалавек, яе ўзначальваў Я. С. Пучкоў, а членамі з'яўляліся Н. А. Лутохін, С. Ф. Пучкоў, Г. С. Пучкоў і А. Пушкароў. Яны сістэматычна выводзілі са строю тэлефонна-тэлеграфную сувязь на Шаркоўшчыну, мініравалі дарогу Міёры — Шаркоўшчына, сачылі за рухам па ёй немцаў, здабывалі ў насельніцтва зброю і боепрыпасы. У сярэдзіне 1943 г. Я. С. Пучкоў быў накіраваны для арганізацыі падпольнай работы ў Глыбокае і да мая 1944 г. паведамляў каштоўныя звесткі аб гарнізоне, намерах і дзеяннях немцаў, здзяйсняў дыверсіі.

У вёсках Чэрасы, Татары і Пціцкія антыфашысцкая група складалася з 5 чалавек. Кіравала ёй А. Ф. Манцэвіч, члены — І. Ф. Лакотка, І. В. Лакотка, А. М. Манцэвіч і Дз. Барок. З удзелам А. Я. Міхасёнка яны спалілі торфа-

прадпрыемства ля Міёраў, дзе было нарыхтавана каля 2000 т паліва. Яшчэ сістэматычна пашкоджвалася тэлефонна-тэлеграфная сувязь на Дзісну, Дрысу, Браслаў, знішчаліся масты, сабрана ў насельніцтва і перададзена партызанам больш 150 вінтовак, некалькі аўтаматаў і кулямётаў, шмат боепрыпасаў. Члены гэтай групы здабывалі каштоўныя звесткі з варожых гарнізонаў Дзісны, Дрысы, Друі і Браслава. Па ініцыятыве А. М. Манцэвіч з мясцовага насельніцтва быў створаны падпольны атрад «Масква».

Па заданні Дзісенскага райкама партыі і камандавання 4-й Беларускай партызанскай брыгады І. Ф. Лакотка быў накіраваны ў Глыбокае і праз Я. С. Пучкова звязаўся з групай Сабалеўскага, разам з якім даставіў з Глыбокага ў брыгаду шрыфт і абсталяванне для друкарні, якая потым выпускала лістоўкі і нават газету.

У Картавах, Марозьках і Пестунах дзейнічала антыфашысцкая група з трох чалавек пад кіраўніцтвам Я. С. Арлоўскага. У яе яшчэ ўваходзілі В. Маісееў і Я. Нікіфараў. Яны знішчылі два малочныя пункты, здабывалі для партызан зброю, распаўсюджвалі лістоўкі, рыхтавалі моладзь да ўзброенай барацьбы.

Я. С. Пучкоў, актыўны падпольшчык, у маі 1943 г. наладзіў сувязі з падпольным РК ЛКСМБ, здабываў разведданыя з гарнізонаў Міёраў і Шаркоўшчыны, распаўсюджваў газеты і лістоўкі, праводзіў агітацыйную работу сярод насельніцтва, збіраў зброю і боепрыпасы, прымаў непасрэдны ўдзел у дыверсіях на камунікацыях, дастаўляў узрыўчатку ў Міёры. Яму актыўна дапамагалі ў падпольнай рабоце бацька і брат.

Я. С. Арлоўскі з Картаваў у маі 1941 г. быў выбраны сакратаром калгаснай камсамольскай арганізацыі, працаваў бухгалтарам. З пачаткам акупацыі разам з іншай моладдзю дапамагаў адступаючым чырвонаармейцам. З настаў-

Я. С. Арлоўскі

нікам Дварнасельскай школы Васілём Маісеевым слухаў дэтэктарны радыёпрыёмнік і распаўсюджваў зводкі Саўінфармбюро.

Па ініцыятыве камсамольцаў у снежні 1941 г. у школе з дапамогай настаўнікаў быў пастаўлены спектакль па савецкай п'есе «Чырвоныя кветкі Беларусі», а для гэтага давялося пераканаць каменданта, што пастаноўка да палітыкі дачынення не мае. Ён меў вялікі поспех. Аднак паўторнае выступленне для жыхароў навакольных вёсак не закончылася, было разагнана паліцэйскімі.

Паступова зводкі Саўінфармбюро дапоўніліся ўласнымі лістоўкамі. Яны аказвалі ўплыў на мясцовае насельніцтва. Так, была сарвана дастаўка дроў гарнізону Міёраў зімой 1942 г., хоць многім сялянам і давялося паспытаць паліцэйскіх гумавых палак.

Са з'яўленнем партызан пачалася агентурная работа, збор зброі, а партызанам перадалі адразу 16 вінтовак і больш тысячы патронаў, шмат медыкаментаў. Пасля выступлення перад камсамольцамі вёскі А. Ю. Міхасёнка ўтварылася антыфашысцкая група пад кіраўніцтвам Я. С. Арлоўскага. Сувязным у ёй быў І. М. Радзіонаў, хата якога знаходзілася на партызанскай сцежцы паміж Картавамі і Мнюхамі. Першае заданне — спілаваць 10 слупоў тэлефонна-тэлеграфнай лініі Міёры — Глыбокае — выканалі ў наступную ноч.

Па ініцыятыве камсамольцаў у агульны аддзел павятовай управы ўладка-

ваўся на працу А. Сінкевіч. Ён папярэджваў аб плануемых адпраўках моладзі ў Германію і іншых намерах акупацыйных улад. Каштоўныя звесткі здабываў С. А. Коласаў з Марозькаў, родзіч якога служыў у паліцыі. Дзяліўся сакрэтамі служачы паліцыі М. К. Васільеў. С. В. Вайсковіч са Свярдлоў даведваўся пра мяркуемыя паліцэйскія засады. Цікавыя звесткі паступалі пра гарнізон ад краўца Б. Масальскага з Міёраў.

Група загадзя даведалася і пра карную экспедыцыю супраць партызан у лагеры Зялёнка і партызанскіх вёсак Мнюхі, Дзянісава, Сухаверж'е. З-пад аблавы тады выйшлі народныя мсціўцы, схавалася і мясцовая моладзь.

Успаміны падпольшчыкаў чэраскай групы сведчаць, што і іх дзейнасць развівалася падобным чынам. Спачатку збор зброі і боепрыпасаў, распаўсюджанне лістовак, выратаванне моладзі ад угону ў Германію, знішчэнне мастоў і тэлефоннай лініі, потым сувязь з атрадам «Спартак», 4-й Беларускай партызанскай брыгадай, агентурная і прапагандысцкая работа пры падтрымцы падпольных партыйных і камсамольскіх органаў. Вядома, падпольная дзейнасць патрабавала добраахвотных памочнікаў. Сярод іх А. Г. Мароз, Н. П. Пацеенак, П. М. Сушко. Схоплены і расстраляны летам 1943 г. Аркадзь і Яніна Баркі, але яны нікога не выдалі.

Калі І. Ф. Лакотка ўстанавіў у Глыбокім сувязі з групай Ю. Сабалеўскага, І. Нямірскі, І. В. Лакотка і Н. П. Пацеенак даставілі туды 4 магнітныя міны. Адна з іх знішчыла бензасклад ля чыгуначнай станцыі, астатнія былі прымацаваны да ваенных эшалонаў, што ішлі на фронт. Менавіта ў Глыбокім былі выраблены для партызан пячаткі Браслаўскага, Глыбоцкага, Міёрскага і Шаркоўшчынскага раёнаў, адтуль паступалі бланкі нямецкіх пашпартоў.

Існаванне падпольных груп у Дзеверках і Моцеўках (Пучковы і Лутохін), Канахах, Картавых і Марозьках (Арлоўскі, Маісееў), Пціцкіх і Чэрасах (Барок, Лакотка) пацвярджае камісар партызанскага атрада № 1 брыгады імя Калініна М. Ц. Лісічонак. Яшчэ ён называе ў ліку падпольшчыкаў А. Даргель з Белеўцаў (сын яе быў у гэтай брыгадзе), якая потым актыўна ўдзельнічала ў аднаўленні савецкай улады, з'яўлялася старшынёй Наўгародскага сельскага Савета, братоў Грэцкіх з Глінскіх, малодшы з якіх працаваў пасля вызвалення сакратаром Міёрскага райвыканкама. Сам М. Ц. Лісічонак з восені 1943 г. зацверджаны сакратаром падпольнага Міёрскага РК ЛКСМБ па прапагандзе, першым сакратаром якога быў М. Крашэўскі, сакратарамі і членамі бюро А. Міхасёнак, С. Храпавіцкі.

Вось што гавораць архіўныя дакументы:

Даведка Нацыянальнага архіва
Рэспублікі Беларусь
№ 122-ПА ад 10.10.1974 г.

Паведамляем, што па ўліковых даных архіва ў ліку партызан Беларусі перыяду Вялікай Айчыннай вайны значацца:

1. Нікіфараў Якаў Сямёнавіч, н. у 1921, з 14.10.1943 да 20.3.1944 радавы партызан атрада № 4 брыгады «Кастрычнік».

2. Маісееў Васіль Канстанцінавіч, н. у 1924, з 10.11.1943 да 7.1944 радавы партызан атрада імя М. Горкага брыгады «Кастрычнік».

3. Лакотка Іван Васільевіч, н. у 1925, з 1.7.1943 да 1.6.1944 сувязны партызанскага атрада «Масква» 4-й Беларускай партызанскай брыгады.

4. Мароз Анастасія Рыгораўна, н. у 1925, сувязная партызанскага атрада «Масква» 4-й Беларускай партызанскай брыгады, не ўказана, з якога і па які час.

Звестак аб удзеле ў партызанскім руху Радзіонава Іосіфа Максімавіча, Арлоўскага Яўтена Сцяпанавіча, Вайсковіча Сцяпана Вікенцьевіча, Коласава Сямёна Алімпіевіча, Пучкова Яфіма Савельевіча, Пучкова Савелія Фёдаравіча, Пучкова Гаўрыіла Савельевіча, Лутохіна Назара Акімавіча, Пушкарова Анікея Фёдаравіча, Гарбаценка Іраіды Кузьмінічны, Гарбаценка Марыі Кузьмінічны, Манцэвіча Георгія Фролавіча ў матэрыялах архіва не выяўлена».

У заключэнне можна толькі сказаць, што падпольная работа ў тыле ворага ў свой час не магла быць афіцыйна запратакаліравана, усялякія пісьмовыя сведчанні аб дачыненні да яе каштавалі жыцця. Партызанскія архівы ў арыгінале амаль не захаваліся з-за карнай экспедыцыі і блакады ў маі — чэрвені 1944 г., а справаздачы брыгад, падрыхтаваныя пасля вызвалення, не адлюстроўваюць поўнага малюнка ўсенароднай барацьбы супраць захопнікаў у нашых мясцінах.

Новых дакументальных сведчанняў аб дзейнасці падпольшчыкаў на Міёршчыне ў час пошукаў у апошнія дзесяцігоддзі не выяўлена.

Л. А. Матэленак

Яны змагаліся ў падполлі

Трагедыя, якую і сёння не забылі ў Дзісне, пачалася 4 сакавіка 1944 г. У гэты дзень немцы арыштавалі маладую падпольшчыцу Марыю Лісоўскую, якая працавала поварам у паліцыі. Па ўстрывожанаму гораду папаўзлі чуткі пра партызанскае заданне атруціць здраднікаў-паліцэйскіх, якое павінна была выканаць Марыя. І гэтая дыверсія ўвязвалася з адначасовым нападам народных мсціўцаў.

Але, надзіва, дзяўчыну доўга не трымалі, хоць, як потым выявілася, атруту знайшлі. Немцы гулялі ў кошкі-мышкі. Ім трэба было выявіць сувязі падпольшчыкаў. І на наступны дзень, калі Марыя забегла папярэдзіць аб небяспецы Зіну Стому, абедзвюх дзяўчат арыштавалі. Для іх пачаліся допыты, для іншых — трывожнае чаканне. І трывога апраўдалася: Зіна Стома пры першым допыце выдала таварышаў.

10 сакавіка па гораду пракацілася хваля арыштаў. Палявая паліцыя ўзяла Ію Лапіцкую, Любу Лушчык, Мікалая Федарца, урача Пятрова — савецкага ваеннапалоннага, Уладзіміра Анатольевіча Зайца, Арлоўскага, Маркевіча, Шчарбіцкага і Шкялёнка.

Ія Лапіцкая. Архіўная даведка Інстытута гісторыі партыі пры ЦК КПБ № 5209-Н ад 24 ліпеня 1965 г.: «Лапіцкая Ія Іванаўна, 1925 года нараджэння, лічыцца сувязной партызанскай брыгады Беларусі Вялікай Айчыннай вайны (з якога часу — не ўказана). У спісе партызанскай брыгады ёсць адзнака, што Лапіцкая І. І. арыштавана нямецка-фашысцкімі захопнікамі (калі — не значыцца). Даных аб яе далейшым лёсе партархіў не мае».

Больш падрабязна расказаць пра Ію дазваляе дзённік, які ў апошнія гады

У. А. Заяц з сям'ёй

жыцця вёў яе бацька — І. А. Лапіцкі. Яна нарадзілася 7 студзеня 1925 г. ў Сцефанполлі ў сям'і дробнага служачага. Жыла з бацькамі ў Мікалаеве, дзе закончыла пачатковую школу. Потым працягвала вучобу ў гімназіі ў Дзісне. Калі ж пачалася вайна і Дзісеншчына аказалася ў глыбокім тыле ворага, вымушана была пакінуць вучобу і ўладкавацца рэгістратарам ў гарадскую бальніцу.

Калі на Дзісеншчыне з'явіліся партызаны, Ія перадавала ім медыкаменты, адзенне, абутак. З кастрычніка 1943 г. падтрымлівала пастаянную сувязь з намеснікам камандзіра 4-й Беларускай партызанскай брыгады па разведцы Маркам Свірыдзенкам і камандзірам 3-га атрада А. С. Сямёнавым. Ад іх яна атрымлівала заданні, ім давала справаздачу аб зробленым.

Першая сустрэча з партызанскім камандаваннем у Іі адбылася 1 лістапада 1943 г. ў Мікалаёве. Ёй расказалі аб асаблівасцях падпольнай работы і парэкамендавалі прыняць прапанову працаваць перакладчыцай у раённай управе.

У падполлі Ію Лапіцкую ведалі як «Зорку». Яна паведамляла партызанам аб размяшчэнні нямецкіх войск, абарончых збудаванняў, перавозках. Перадавала зброю, медыкаменты, адзенне і абутак. А ў другой палавіне лістапада разведчыца выканала вельмі адказнае заданне: выкрала з сейфа ўправы значную колькасць пашпартоў з пячаткамі і подпісамі.

У пачатку 1944 г. Ія склала план размяшчэння гарнізона, умацаванняў, падходаў і пад'ездаў да аб'ектаў у Дзісне. Карыстаючыся ім, партызаны ноччу 11 лістапада зрабілі паспяховы напад на горад. У першых радах народных мсціўцаў на самых небяспечных напрамках змагалася з ворагам у гэтым баі сама падпольшчыца і яе маці Надзея Мікалаеўна.

Мікалай Федарэц. Лёс наканаваў яму цяжкія выпрабаванні і кароткае жыццё. Мікалай Ануфрыевіч нарадзіўся ў 1920 г. і рана страціў бацькоў. З дзіцячага дома яго забралі добрыя людзі, для якіх ён стаў сапраўдным сынам. Жыў у Дзісне. У 1939 г. ажаніўся і да пачатку вайны працаваў на пошце.

З успамінаў Н. Я. Федарэц, жонкі М. А. Федарца:

— Наша сям'я ўся была партызанская. У 1942 г. маю маці расстралялі немцы, бацьку арыштавалі. Мікалай устанавіў сувязь з партызанамі. У лесе за Дзвіной пасля баёў засталося шмат зброі. Муж разам з маім братам Аляксандрам, якому ў той час ішоў шаснаццаты год, збіралі гранаты, патроны і перапраўлялі партызанам. Калі ж Аляксандр украў пісталет у немца — быў арыштаваны і вывезены ў Германію. У няволю саслалі маю сястру. Арыштавалі і мяне.

Ішла вайна, не хапала самага звычайнага. У лесе патрэбны былі не толькі зброя і боепрыпасы, але і папера для лістовак, алоўкі, соль, адзенне, абутак. Мікалаю даставаць усё гэта было крыху лягчэй, ён працаваў брыгадзірам будаўнікоў. Толькі вось не прыпомню, каб яны што-небудзь пабудавалі. Больш руіны разбіралі.

Даведка. «Дадзена гэта даведка Федарцовай Ніне Я. у тым, што былы яе муж Федарэц Мікалай Ануфрыевіч у час нямецкай акупацыі ў 1943 г. працаваў у агентуры пры 5-м партызанскім атрадзе 4-й Беларускай брыгады, а таксама забяспечваў партызанскі атрад узрыўнымі матэрыяламі. У чым і выдадзена гэтая даведка былым інструктарам па ўзрыўной справе 4-й Беларускай брыгады Гладкоўскім Хрыстафорам М. 20.1.51 г.»

Высоцкая Зоя Васільеўна, жыхарка в. Язна:

— У час Вялікай Айчыннай вайны у 1944 г. я была арыштавана немцамі і знаходзілася ў турме ў г. Верхнядзвінску Віцебскай вобласці. Разам са мной знаходзіўся ў зняволенні Федарэц Мікалай Ануфрыевіч з г. Дзісна, арышта-

ваны за сувязь з партызанамі. У час зняволення ён падвяргаўся жорсткім катаванням і ў канцы быў расстраляны.

М. А. Федарцу ішоў тады 24-ы год.

Зоя Шкялёнак. 31 сакавіка немцы прыехалі за 15-гадовай Зояй Шкялёнак — цяпер Зояй Уладзіміраўнай Высоцкай, медсястрой Язненскай участковай бальніцы. Адразу была сустрэча на допыце з Зінай Стомай. Тая ведала, што сястра Зоі Тамара (цяпер Лапкоўская) у партызанах. Яна і сапраўды знаходзілася ў брыгадзе «Кастрычнік», якой камандаваў Ф. К. Юрчанка (Ветраў). Праз яе Зоя паведамляла ў лес, дзе мясцовае насельніцтва хавала зброю, боепрыпасы, адзенне, падабраныя на месцах былых баёў. Толькі З. Стома гэтага не ведала, а ад таго, што здрадніца ведала, Зоя адмаўлялася.

— Так, гэта была падпольная арганізацыя,— і цяпер лічыць Зоя Уладзіміраўна,— але я з ёй сувязі не мела. Мяне дапытвалі двое сутак, я потым два тыдні не магла легчы на спіну.

Пашанцавала са следчым, лічыць З. У. Высоцкая. Немец у гадах меў такую ж пятнаццацігадовую дачку, здымак яе потым паказваў. Ён хутка закрыў справу і не дазваляў здзекавацца над дзяўчынай.

Зоя Высоцкая спачатку сядзела ў адзіночцы, потым у агульнай камеры, разам з усімі.

А аднойчы ноччу яе разбудзіў нейкі рух і ціхі плач. Марыі Лісоўскай, Любе Лушчык, Іі Лапіцкай, Мікалаю Федарцу і яшчэ некаму пятаму звязалі рукі і пасадзілі ў крытую машыну. Было 4 гадзіны раніцы 28 красавіка 1944 г.

Яна бачыла, як пазней, днём, выводзілі з турмы мужа і жонку Арлоўскіх, Шчарбіцкага, іншых вязняў.

Чарга самой падышла 6 мая. Разам з іншымі дзяўчатамі-падлеткамі яе пасадзілі ў вагон, які ішоў у Германію. Апынулася ў канцлагеры ля горада Зіген, дзе яе вызвалілі амерыканцы. Дадому вярнулася толькі восенню 1945 г.

Уладзімір Заяц. У пасведчанні партызана ўказваецца, што У. П. Заяц «сапраўды ўдзельнічаў у партызанскім руху на Беларусі ў перыяд Вялікай Айчыннай вайны з 7 верасня 1943 г. па 3 ліпеня 1944 г. у якасці сувязнога атрада № 3 4-й Беларускай партызанскай брыгады».

Уладзімір Піліпавіч нарадзіўся ў 1922 г. у сялянскай сям'і. Закончыў 5 класаў польскай школы. Да 1939 г. працаваў у гаспадарцы бацькоў, якія мелі 14 гектараў зямлі. Пасля ўз'яднання Заходняй і Усходняй Беларусі ўступіў у калгас, які ўтварыўся ў Мікалаёве. А неўзабаве яго накіравалі на курсы шафёраў у мястэчка Вішнёва Валожынскага раёна. Толькі закончыць іх перашкодзіла вайна.

Уладзімір быў камсамольцам, як і іншыя юнакі, што займаліся на курсах. Вярнуўшыся дамоў, Уладзімір зноў, як і раней, араў зямлю ў бацькоў. Калі ж ў наваколлі з'явіліся партызаны, дапамагаў ім харчамі. З прыходам у гэтыя мясціны 4-й Беларускай партызанскай брыгады ўстанавіў сувязь з атрадам № 3, якім камандаваў І. Ф. Буваленка, і непасрэдна з намеснікам камандзіра брыгады па разведцы Маркам Данілавічам Свірыдзенкам.

— Я быў агентурным разведчыкам,— успамінае Уладзімір Піліпавіч.— Спачатку падтрымліваў сувязь з Іяй Лапіцкай, якая ў той час працавала ва ўправе. Яна перадавала пакеты, патроны. Ад мяне іх забіраў Мілецій Васільевіч Свяцкі.

Аднак частыя візіты да Іі родных, ды яшчэ з партызанскай зоны, маглі насцярожыць немцаў. Таму я пачаў выконваць іншыя заданні. Сустракаўся з Уладзімірам Рэдзькам і Генадзем Тарараскам, якія працавалі ў дзісенскай управе. Прыносіў ім заданні, яны перадавалі звесткі аб умацаваннях гарнізона.

Міхаіл Цюлька — ён тады служыў у паліцыі — перадаваў партызанам зброю — вінтоўкі, патроны, гранаты. Паведамляў аб перамяшчэнні немцаў

і іх паслугачоў. Калі ж яго западозрылі ў сувязі з народнымі мсціўцамі, дапамог яму дабрацца да атрада. Дарэчы, у партызаны ён перайшоў са зброяй у руках.

Імёны і прозвішчы многіх, з кім сустракаўся, нават назваць не магу — не ведаю. У атрадзе давалі паролі, называлі месца сустрэчы, прыкметы. Напрыклад, у Дзісне ў адным з дамоў мне трэба было звярнуцца да дзяўчыны, якая пры гэтым будзе падмятаць венікам падлогу, з фразай: «Мне хлеба хочацца, дазвольце хлеба».

Малады тады быў, хваляваўся. Ды і было чаго хвалявацца — за зброю маглі расстраляць. А дзяўчына ў той раз перадала нямецкі аўтамат. Разабраў яго, прывязаў пад адзенне. Тут не да роспыту, не да знаёмства. Тым больш што рабіць гэта разведчыкам забаранялася.

Зброю і боепрыпасы перадаваў таксама з паліцыі Васіль Окунь.

Запомнілася, як аднойчы восенню ішоў пасля выканання задання з Дзісны. Пад адзеннем — зброя, гранаты, пакет ад Міхаіла Цюлькі. Бачу: насустрач немцы рухаюцца, рассыпаўшыся шарэнгай, як для аблавы. Узышоў тады на раллю, па адной гранаце ў разоры пакідаў, прысыпаў крыху, тое ж зрабіў з пакетам, зброяй. Сабе пакінуў толькі пісталет. З гэтым накіраваўся да Маркевіча, які жыў на ўскрайку Дзісны. У старога немцы двух сыноў расстралялі, ён не адмовіўся мяне схаваць. Залез на хлеў, саломай прыкрыўся, пісталет падрыхтаваў. Немцы зайшлі ў двор, адзін з іх нават паглядзеў на хлеў, толькі мяне пад саломай не заўважыў. Усё скончылася добра.

Асабліва хачу расказаць пра святара Мікалая Нікадзімавіча Валынца. Ён жыў у Слабадзе, а службу вёў у царкве ў Галомысле. Толькі папом яго зрабіла вайна, да гэтага працаваў настаўнікам. Па заданні партызанскага камандавання М. Н. Валынец ездзіў у Мінск, а калі ў Дзісну наведалася вялікае нямецкае начальства, дапамог Іі Лапіцкай зняць копію другой лініі франтавых умацаванняў.

Хата М. Н. Валынца ў Слабадзе была надзейным месцам сустрэч партызанскіх разведчыкаў і падпольшчыкаў. Асабіста мне давялося ўдзельнічаць у некалькіх такіх нарадах. Камандзір 4-й Беларускай партызанскай брыгады В. А. Сазыкін праводзіў адну з іх пасля забойства гаўляйтэра Кубэ. Удзел у ёй прымалі агентурныя разведчыкі Уладзімір Іванавіч Баброўскі, Мілецій Васільевіч Свяцкі і інш.

Глафіра Васільеўна Качан. Летам 1942 г. у Каз'янскіх лясах з'явіліся партызаны атрада «Спартак», затым брыгады «Кастрычнік», а ў 1943 г. у Дзісенскім раёне стала дыслацыравацца 4-я Беларуская партызанская брыгада. Падпольшчыкі групамі са сваёй зброяй рушылі ў партызанскія атрады. Асобныя з іх па заданнях атрадаў засталіся ў вёсках сувязнымі, агентурнымі разведчыкамі, аказваючы партызанам вялікую дапамогу.

Добра праявіла сябе ў гэтай справе адна з арганізатараў падпольнага атрада Г. Рымдзёнак (па мужу Качан). Глафіра спярша была сувязной, агентурнай разведчыцай брыгады «Кастрычнік», затым пачала працаваць на 4-ю Беларускую партызанскую брыгаду. Пры разгроме брыгадай гарнізонаў у Дзісне, Ліхачах Рымдзёнак забяспечвала камандаванне брыгады каштоўнымі разведданымі. Яна прывяла ў брыгаду шмат паліцэйскіх, самаахоўцаў. Па даных яе разведкі брыгада напала на нямецкі гарнізон у Дзісне. Знішчылі электрастанцыю, млын, зернесховішчы і забралі больш 80 галоў буйной рагатай жывёлы, якія былі раздадзены бядняйшаму насельніцтву. Гітлераўцы натрапілі на след Рымдзёнак і хацелі схапіць яе, але вопытная разведчыца паспела пайсці ў атрад. Літаральна з-пад носу гітлераўцаў атрад вывез яе сям'ю ў лес, а потым пераправіў у савецкі тыл.

Будучы ў 3-м атрадзе брыгады, Гла-

фіра ўдзельнічала ў многіх баявых аперацыях, часта хадзіла ў разведку. Разам з атрадам і штабам брыгады ў час майскай (1944 г.) карнай экспедыцыі ў раёне балота Багна-Мох трапіла ў шчыльнае варожае акружэнне і была схоплена гітлераўцамі. Ад расстрэлу выратаваў яе нямецкі пашпарт, з якім яна часта хадзіла ў разведку: гітлераўцы не палічылі яе за партызанку і разам з грамадзянскім насельніцтвам вывезлі ў Германію. Вярнулася яна на Радзіму ў 1945 г.

Васіль Арсенавіч Яленскі, пенсіянер: «Мне вядома, што ў час нямецкай акупацыі на тэрыторыі Мікалаёўскага сельсавета было створана маладзёжнае падполле, у якое ўваходзілі мае браты Андрэй і Канстанцін, сёстры Люба і Марыя, а таксама Глафіра Качан (Рымдзёнак) і многія іншыя.

Падпольшчыкі збіралі зброю і боепрыпасы, прыводзілі ваеннапалонных у партызанскі атрад. У прыватнасці, быў выратаваны афіцэр Чырвонай Арміі Іван Фёдаравіч Дубкоў, які жыў на хутары Кульвокі. Пад яго камандаваннем быў створаны з падпольшчыкаў і ваеннапалонных атрад народных мсціўцаў. Але сярод іх аказаўся здраднік. Немцы правялі масавыя арышты падпольшчыкаў, былі арыштаваны мой брат Андрэй і сястра Люба, грамадзянка Глафіра Качан (Рымдзёнак) і інш. Пасля допытаў, якія працягваліся каля месяца, частку падпольшчыкаў выпусцілі, а частку, у тым ліку брата Андрэя, расстралялі. Праз некаторы час арышты паўтарыліся. Схапілі мяне, малодшага брата Канстанціна і Г. В. Качан, а таксама многіх іншых. На допыце ніхто нікога не выдаў, і былі выпушчаны на волю. Брат Канстанцін і пасля гэтага забяспечваў партызан харчамі, зброяй і звесткамі, а неўзабаве пайшоў у 4-ю Беларускую брыгаду. Загінуў ён пры разгроме гарнізона ў в. Чарапы».

...На абеліску ў гонар землякоў, якія загінулі за свабоду і незалежнасць радзімы ў гады Вялікай Айчыннай вайны, ёсць і імёны падпольшчыкаў, што аддалі сваё жыццё ў далёкім 1944 г.

Сцяг працы. 1986. № 20—23.

Чарэскае падполле

З успамінаў былых падпольшчыкаў І. В. Лакоткі і І. Ф. Лакоткі

Неподалеку от районного центра Миоры расположена д. Черессы. После освобождения Западной Белоруссии в 1939 г. жизнь здесь забила ключом. Был создан колхоз, открыт клуб, библиотека, медпункт, школа-семилетка. В деревне расцвела культурная жизнь. Хорошо работала комсомольская организация, объединившая молодежь колхоза, школы, других юношей и девушек. Секретарем организации стал Анатолий Крук из деревни Юнцы, работавший заведующим избой-читальней.

Когда началась война, часть комсомольцев эвакуировалась. Из оставшихся на месте была создана подпольная комсомольская группа во главе с Дмитрием Борком. Первоначально членами ее были Антонина Манцевич, Виктор Сушко и Иван Федорович Лакотко. Деятельное участие в организации комсомола принимали старые подпольщики: учительница Чересской школы Александра Михайловна Манцевич, бывший председатель сельсовета Павел Сушко, бывший председатель колхоза Иосиф Счастный. Осенью 1941 г. наша группа была еще слабой. В нее входили Юрий Манцевич и Иван Васильевич Лакотко. Позже в группу вступила Ольга Криштапенок, Анастасия Мороз, Мария Счастная, Сергей Счастный, Федор Степуленок, Ольга Грецкая, Алексей Милун, Николай Патеенок.

Нам удалось раздобыть несколько винтовок, гранат и даже пулемет. Бои в нашей местности не велись, и достать оружие было делом нелегким. Комсомольцы присматривались к молодежи,

подбирали надежных людей. Большое влияние на комсомольцев оказывала Александра Михайловна Манцевич. Она увлекала нас своей неутомимой энергией, огромной силой воли, верой в победу советского народа.

У комсомольцев не было опыта подпольной работы. Они не могли самостоятельно решать многие вопросы, недостаточно ориентировались в политической обстановке. На помощь им всегда приходила Александра Михайловна. Она внимательно следила за деятельностью комсомольцев, своевременно предостерегала против необдуманных поступков, давала советы, инструктировала, присутствовала на собраниях. Для встреч молодежи мы использовали вечеринки и церковные праздники.

Наступила тяжелая зима 1941/42 г. Советских людей расстреливали по подозрению в антифашистской деятельности, отправляли на работы в Германию. Александра Михайловна Манцевич поехала в Браслав для связи с местными антифашистами. Мы сопровождали ее. Подпольщики развернули активную борьбу за спасение людей от угона в Германию, организовывали их побеги.

Весной 1942 г. деятельность подпольщиков активизировалась. Комсомольцы распространяли листовки, вели агитационно-пропагандистскую работу, принимали участие в небольших диверсиях. Когда удавалось достать сброшенные с советских самолетов листовки, мы размножали их и читали среди населения. Группа наших комсомольцев (Дмитрий и Аркадий Борки, Антонина Манцевич, Иван Федорович Лакотко, Иосиф Счастный) выводила из строя телефонную связь на линии Миоры — Дисна.

Нам нужен был радиоприемник. По рекомендации А. М. Манцевич Михаил Сушко из деревни Крюки принес некоторые детали. Альбин Кучинский из Миор раздобыл наушники и помог смонтировать одноламповый приемник. В апреле 1942 г. мы установили его на гумне и стали принимать передачи из Москвы. Полученные по радио сообщения передавали подпольщикам, а те распространяли их среди населения, разоблачая фашистскую ложь. Подпольщики пытались связаться с партизанами. Но лишь осенью 1942 г. удалось установить связь с отрядом «Спартак».

Партизанское движение в районе росло и ширилось. Весной 1943 г. вся территория сельсовета находилась под контролем партизан. Оккупанты укрепили гарнизон в Миорах, ко всем приезжающим из деревень стали относиться с большой подозрительностью. Мы доставляли в гарнизон листовки, пряча их в рамах велосипедов. Листовки поступали на квартиру Альбина Кучинского, проживавшего по улице Набережной. Иногда по просьбе партизан доставляли из Миор медикаменты.

Членами подпольного райкома комсомола были Дмитрий Борок, Татьяна Манцевич и Иван Федорович Лакотко, а секретарем — Ананий Михасенок. Райком держал непосредственную связь с руководителями групп. В Чересскую группу входили Юрий Манцевич, Алексей Милун, Мария Казюлина, Сергей Счастный.

Весной 1943 г. фашисты схватили Аркадия Мателенка и хотели отправить в Германию. Ему удалось бежать. Наши подпольщики спрятали его, а назавтра он уже был в рядах народных мстителей. Таким же образом мы переправили к партизанам Бронислава Шубина, бежавшего от расстрела из Глубокого.

Работа подпольщиков все более усложнялась. На заседании комитета подпольной комсомольской организации решили: в случае, если фашисты нападут на след подпольщиков, всем уходить в партизанский отряд.

В Дисненский район прибыла 4-я Белорусская партизанская бригада. Мы установили с ней контакт. Правда, связь с бригадой была затруднительна. При транспортировке корреспонденцию приходилось тщательно прятать в телеге или в санях. Связные были снабжены

немецкими документами, которые подпольщики добывали в Миорах. По заданию бригады в типографии были отлиты круглые печати Миорского, Шарковщинского, Дисненского, Дриссенского и Плисского районов. Были также изготовлены бланки документов. Организацией работы групп, налаживанием регулярной связи с бригадой, отправкой литературы и выполнением заданий командования бригады, а также приемом и анализом сообщений, поступавших из гарнизона, занималась А. М. Манцевич, комиссар отряда «Москва».

И. Ф. Лакотко в то время находился в Миорах и установил связь с подпольной группой Ирины Горбатенко. 30 мая 1944 г. в Миоры прибыла фашистская воинская часть, которая приняла участие в карательной экспедиции против партизан. Сведения о прибытии карателей И. Ф. Лакотко доставил партизанам. В это время мы оба вступили в 6-й отряд 4-й Белорусской бригады.

Люди нарочанского края: Воспоминания участников революционной борьбы и Великой Отечественной войны. Мн., 1976. С. 486—490.

З успамінаў А. М. Манцэвіч

В 1942 г. мне удалось наладить связь с браславскими антифашистами, в частности с А. А. Василевским и Д. А. Василевским. Это они спасли меня от смерти и угона в Германию.

К осени 1943 г. у нас насчитывалось уже более ста подпольщиков, объединенных в группы по 4—5 человек, а Чересская, Миорская, Пересловская и Слободская группы насчитывали по 15—20 человек каждая. Возглавляли их руководители, законспирированные подпольными кличками.

2 сентября 1943 г. стало известно, что фашисты готовят арест нашей семьи. Вечером того же дня группа партизан 4-й Белорусской бригады вывезла нашу семью в партизанский лагерь. Но связь с подпольщиками я не теряла. Почти ежедневно из групп поступали донесения о вражеских гарнизонах, о передвижении гитлеровцев, о замыслах противника — агентурная разведка работала отлично.

В начале 1944 г. подпольщики объединились в партизанский отряд «Москва», оперативно подчиненный командованию 4-й бригады. Я стала комиссаром отряда. Мы взрывали мосты, уничтожали телефонную связь, сжигали склады и мельницы. Юзя Шубина сожгла в Миорах здание волостной управы вместе со всеми налоговыми документами и списками людей, предназначенных для отправки в Германию. Мужественную патриотку гитлеровцы казнили, ее брату удалось бежать. Миорский район входил в состав Глубокского гебитскомиссариата. В Глубоком был довольно большой гарнизон, проходила железная дорога, имелись лагерь военнопленных, типография и другие объекты, представлявшие интерес для партизан. Туда по моему приказу был направлен Иван Федорович Лакотко под кличкой Щеглов. Он поселился в семье железнодорожника, получал от последнего ценные сведения о проходивших через Глубокое эшелонах противника. Организовал там группу подпольщиков в составе комсомольца Ю. Соболевского и И. Немирского, работавшего в глубокской типографии.

Группа Щеглова раздобыла шрифты, бумагу, краски, и вскоре партизанская типография приступила к работе. Глубокские подпольщики изготовили для партизан печати, доставали чистые бланки документов, организовывали побеги военнопленных из лагеря. Подпольщики распространяли листовки, срывали поставки продовольствия в Германию, проводили агитационно-массовую работу среди населения, добывали медикаменты.

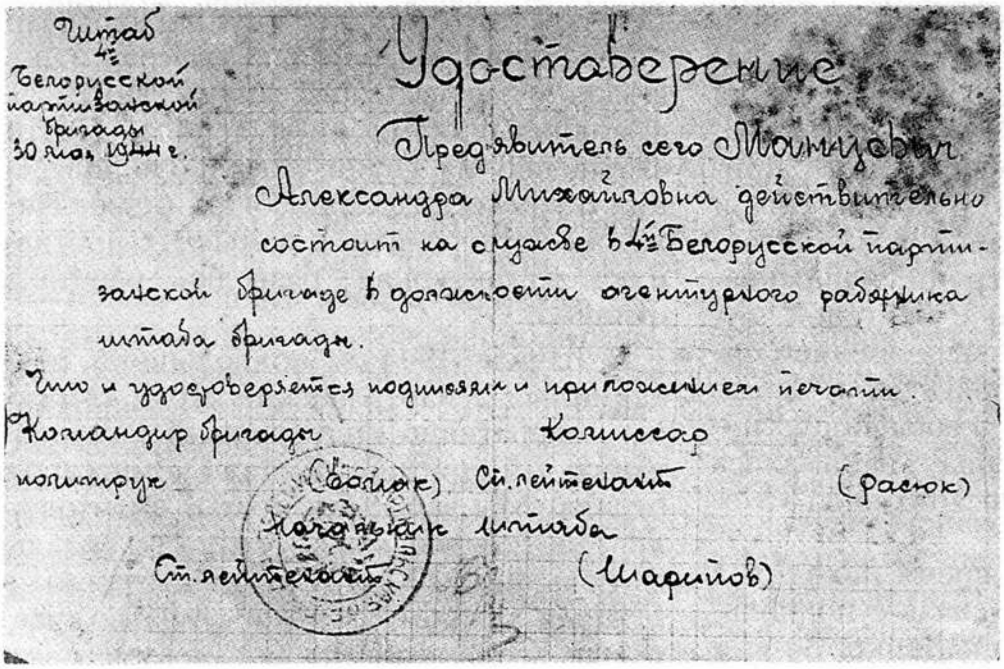
Штаб 4-й Белорусской партизанской бригады 30 мая 1944 г.

Удостоверение

Предъявитель сего Манцевич Александра Михайловна действительно состоит на службе в 4-й Белорусской партизанской бригаде в должности агентурного работника штаба бригады.

Что и удостоверяется подписями и приложением печати.

Командир бригады политрук (Бойак) Комиссар Ст. лейтенант (Расюк)

Начальник штаба Ст. лейтенант (Шарипов)

Пасведчанне А. М. Манцэвіч

В апреле 1944 г. более 50 человек из отряда «Москва» со своим оружием влились в состав 4-й Белорусской партизанской бригады. Я продолжала руководить оставшимися в подполье людьми до соединения с войсками Красной Армии.

Многие патриоты погибли смертью храбрых в подполье и на фронте. Среди них — Алексей Милун, Павел Счастный, Степан Матюк, Юзя Шубина. Дмитрий Борок, член подпольного комитета комсомола, погиб 9 мая 1945 г. в районе Берлина. Орденом Ленина посмертно награжден Никанор Пахирко, погибший на фронте в 1945 г. Не дождались победы Иосиф Счастный, Николай Сушко, Петр Адамович, Петр Муха, Иван Сковородко, Филипп Лаптенок.

Люди нарочанского края: Воспоминания участников революционной борьбы и Великой Отечественной войны. Мн., 1975. С. 478—480.

На чале моладзі

З успамінаў А. Ю. Міхасёнка, сакратара Міёрскага падпольнага райкама камсамола

В феврале 1943 г. Вилейским обкомом КП(б)Б и ЦК ЛКСМБ я был направлен в тыл врага для руководства работой подпольных комсомольских организаций в Миорском районе. Позже был назначен комиссаром отряда № 3 партизанской бригады имени Калинина. После ухода в подполье мои родители и две сестры были расстреляны фашистами, а все наше хозяйство разграблено.

По прибытии на Миорщину я встретился с комсомольцем Авсеем Вальштейном, который познакомил меня с комсомольцами и другими советскими патриотами, проживающими на территории района. Позже Вальштейн стал разведчиком 4-й Белорусской партизанской бригады и комсоргом отряда № 6.

Выполняя указания уполномоченного ЦК ЛКСМБ, я в первую очередь занялся организацией небольших патриотических групп. В каждую группу входило

3–4 человека. Они проводили диверсионную и разведывательную работу.

Первая группа была создана в гарнизоне Миоры. Ее возглавила энергичная комсомолка Ирина Горбатенко. В группу входили ее сестра Мария и шестнадцатилетний Георгий Манцевич. Деятельность подпольщиков была разнообразной.

Весной 1943 г. Горбатенко в срочном донесении сообщила, что из Миор в Дисну выезжает обоз полиции. Партизаны отряда «Октябрь» устроили в деревне Крюки засаду. Обоз был разгромлен, захвачены трофеи.

Группа Горбатенко вела большую работу по разложению гарнизона. Это принесло ощутимые результаты. 11 военнопленных, работавших в немецких частях, при помощи подпольщиков перешли в бригаду имени Калинина, где я в ту пору был комиссаром отряда.

Значительную диверсионно-разведывательную работу вели патриотические группы, которые возглавляли Ефим Савельевич Пучков (д. Деверки Миорского р-на), Иван Федорович и Иван Васильевич Лакотко (д. Татары Миорского р-на), Антонина Флоровна Манцевич (д. Черессы). Эти группы были закреплены за гарнизонами Дисна, Друя, Дрисса, Глубокое для ведения там разведки. Они изучали положение в указанных гарнизонах и информировали об этом райком и командование бригад.

Подпольные антифашистские группы Миорского района уничтожили телефонную связь между гарнизонами Миоры — Дисна и Миоры — Шарковщина. Сожгли и уничтожили до двух десятков мостов, разобрали несколько сот метров железнодорожного полотна на дороге Миоры — Шарковщина. Собирали у населения и передавали партизанам винтовки, боеприпасы, гранаты.

Люди нарочанского края: Воспоминания участников революционной борьбы и Великой Отечественной войны. Мн., 1975. С. 490–492.

У ролі сувязной і разведчыцы

З успамінаў Г. В. Качан (Рымдзёнак), члена падпольнай камсамольскай арганізацыі Мікалаёўскага сельсавета

В августе 1941 г. мы создали подпольную комсомольскую организацию. Кроме меня и моей сестры Риты в нее вошли Андрей Еленский с 16-летним братом Костей из д. Луговцы, Мария Лисовская из местечка Луначарска, Тихон Федорец из д. Федорцы, Христофор Федорец, Максим, Виталий, Петр, Иосиф, Анна Мядельцы из д. Шараги, Люба, Иван, Елена, Мелетий Свяцкие из д. Денисово, Валя и Зоя Череп из д. Бушево и др.

Некоторое время я была секретарем подпольной комсомольской организации Николаевского сельсовета. Позже секретарем стал Андрей Еленский. Начали собирать оружие и прятать его в лесу близ деревни Николаевка.

К весне 1942 г. нас, подпольщиков, вместе с бывшими военнослужащими насчитывалось уже около сотни человек. Мы намеревались создать партизанский отряд под командованием командира Красной Армии Ивана Федоровича Дубкова, который бежал из фашистского плена. Однако вскоре были арестованы Андрей Еленский, Тихон Федорец и другие подпольщики. Еленского и Федорца зверски пытали, а потом расстреляли. Меня арестовывали

Г. В. Рымдзёнак

дважды. Во второй раз я уже не рассчитывала остаться в живых и при аресте повязала красную косынку, которая напоминала красный флаг. Я вернулась домой вся избитая. Здесь узнала печальную весть: Дубков успел вывести ребят в лес, но там его убил предатель.

Весной 1943 г. я стала связной партизанского отряда «Октябрь». Когда отряд ушел в Плисский район, а в Дисненский прибыла 4-я Белорусская партизанская бригада, я стала ее связной, а затем разведчицей. Наши комсомольцы помогали партизанам оружием и боеприпасами. Одни из них остались работать в подполье, другие, как Костя Еленский, Иван Свяцкий, Тамара Шкеленок, Владимир Лимоновский, ушли в партизаны.

Я жила дома, в д. Бушево, в трех километрах от Дисны, и работала на партизан. Ходила в Дисну, Полоцк, Борковичи и приносила необходимые сведения. Сообщала в бригаду, где находятся фашистские сторожевые посты.

В другой раз средь бела дня была сожжена мельница в Дисне. Для проведения этой операции командир отряда И. Ф. Бuваленко направил пятерых партизан. Четверо из них с оружием спрятались в возу с соломой, а пятый, переодетый в женскую одежду, сел на воз и благополучно проехал сквозь вражеские посты. Около мельницы он развернул воз. Здесь партизаны сняли постового, перенесли солому на мельницу и подожгли ее.

Мне было поручено держать связь с Марией Лисовской, работавшей кухаркой в луначарской полиции. Я получала от нее нужные сведения и передавала их Люде, Мелетию или Елене Свяцким, а те — в бригаду. Помогал мне мой шурин Василий Каминский.

Однажды Марию арестовали. Меня тоже чуть не поймали в городе гитлеровцы, однако чудом удалось ускользнуть от них.

Я пришла на явочную квартиру в Дисне к Зинаиде Стомме, отец которой был расстрелян гитлеровцами. На этой квартире я обычно встречалась с Марией Лисовской. Место было удобное для встреч, так как дом находился возле базара. На этот раз в квартире было много людей. Вдруг зашла Мария и говорит: «Спасайся, за мной следят...» Я быстро направилась к выходу, но у калитки меня остановил полицай. Я сказала, что принесла на базар яйца, и показала корзину. Полицейский меня отпустил. Но по базару рыскали другие полицаи. Мне с трудом удалось выбраться из Дисны. Часа через два я уже была в отряде.

Я стала выполнять задания партизанского командования по разведке.

В мае 1944 г. гитлеровцы повели против партизан карательную экспедицию с артиллерией и самолетами. Удержать позиции было нельзя, пришлось отступить в глубину леса, на болото. Связь с Москвой прервалась. Пробовали прорваться, но каратели окружили нас плотным кольцом. Когда гитлеровцы вплотную подошли к моей замаскированной позиции, я пыталась подорваться на гранате, но она не взорвалась. Меня схватили. Я объяснила, что гранату нашла тут же, в яме. Спас документ, выданный партизанами на другую фамилию, когда я ходила в разведку. Поскольку в лесу скрывалось и гражданское население, меня вместе с другими отправили в лагерь. Кочевала я по различным лагерям, несколько раз совершала побеги, но снова попадала в руки немцев. Освободили нас 5 мая 1945 г. Вскоре я возвратилась на Родину.

Люди нарочанского края: Воспоминания участников революционной борьбы и Великой Отечественной войны. Мн., 1975. С. 495—498.

ВЫЗВАЛЕННЕ РАЁНА

Вызваленне на Міёршчыну прынеслі войскі 1-га Прыбалтыйскага фронту ў ходзе першага этапу аперацыі «Баграціён». У напрамку Дзісны наступалі часці 6-й гвардзейскай арміі, 154-я стралковая дывізія, 44-я мотастралковая брыгада і 159-я танкавая брыгада фронту.

...30 чэрвеня 1944 г. танкісты 159-й танкавай брыгады і мотастралковы батальён 44-й мотастралковай брыгады пад камандаваннем маёра Лосева пачалі бой за горад. З ходу праз мост удалося праскочыць толькі танку малодшага лейтэнанта Баранава. Пасля гэтага гітлераўцы ўзарвалі мост. Тады танкісты фарсіравалі р. Дзісну ля в. Восцевічы і ўварваліся ў горад з поўдня, прабраліся да моста праз Заходнюю Дзвіну і адкрылі агонь па супрацьлеглым беразе. Чацвёра сутак працягваўся бой, але ўсе спробы гітлераўцаў выбіць танкістаў і мотастралкоў поспеху не мелі. Без сну і гарачай ежы, у акружэнні змагаліся воіны да падыходу 154-й стралковай дывізіі, якая 3 ліпеня пры падтрымцы артылерыі з ходу ўступіла ў бой. Да раніцы наступнага дня Дзісна была поўнасцю ачышчана ад акупантаў.

У баях за горад асабліва вызначыўся камандзір першай танкавай роты 159-й

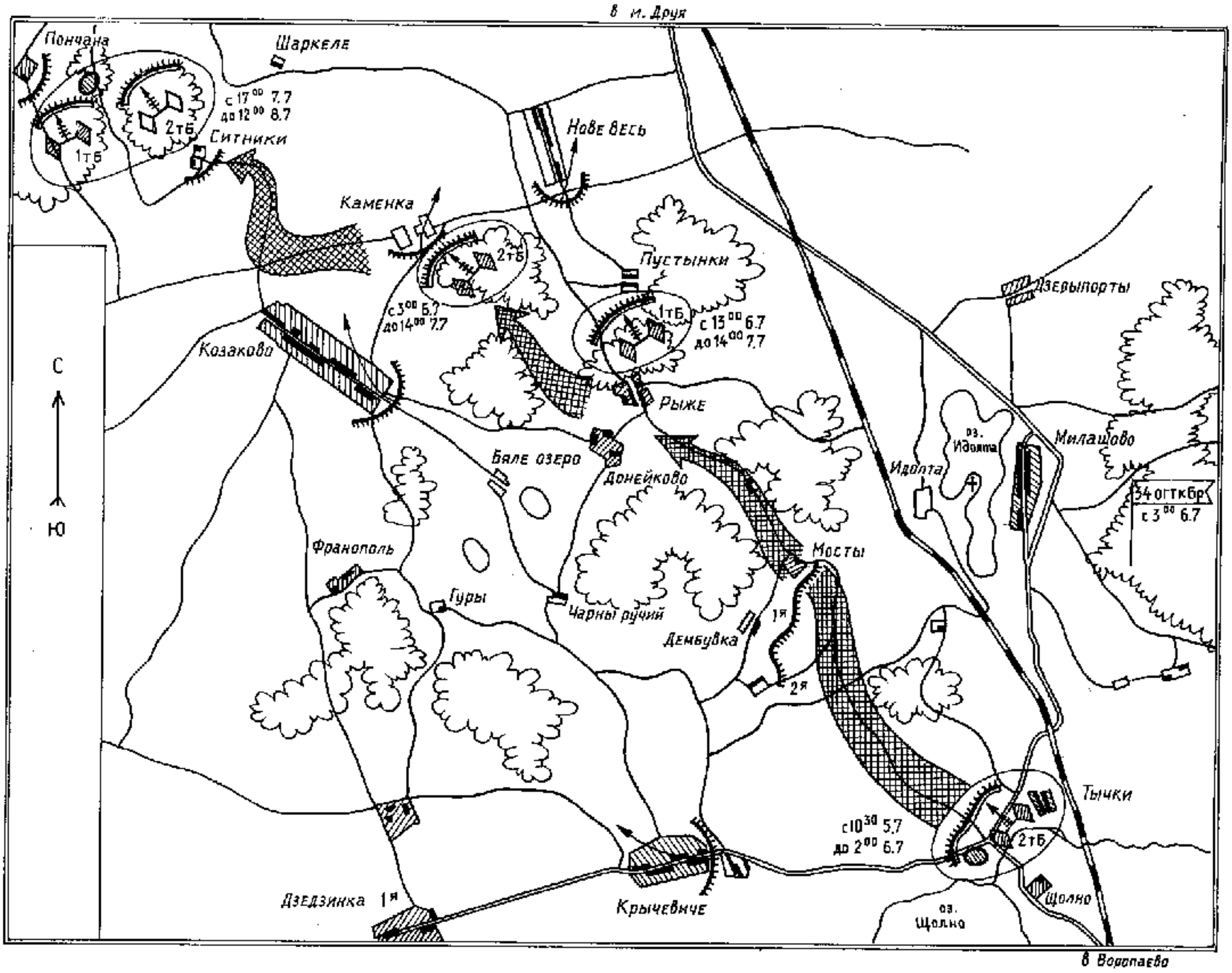

Схема баявых дзеянняў 34-й асобнай гвардзейскай танкавай Чырванасцяжнай брыгады з 5 па 8 ліпеня 1944 г. Назвы населеных пунктаў даюцца, як у арыгінале

Я. Я. Вербаў

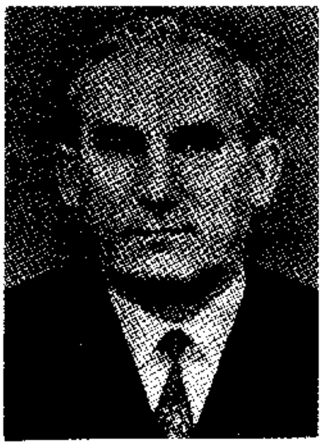

Герой Савецкага Саюза В. А. Бабічаў

Полацкай танкавай брыгады старшы лейтэнант М. А. Кузьмін. А ўсё пачалося з таго, што яго баявая машына пры пераправе праз раку Дзісна ўброд наехала на вялікі падводны камень днішчам і стала нерухомай мішэнню. Як ні стараўся механік-вадзіцель старшы сяржант В. Зубараў зрушыць яго, уключаючы розныя перадачы, гусеніцы да грунту не даставалі.

Старшы лейтэнант М. А. Кузьмін хутка ацаніў перавагу свайго становішча: з ракі, адкуль добра бачны горад, можна было наводзіць танкі на варожыя цэлі. І ён гэта выкарыстаў. Яго танк немцы неаднаразова імкнуліся расстраляць з гармат. А пасля таго як на другую ноч машына М. А. Кузьміна пасля некалькіх спроб усё ж была выратавана з рачнога палону, вада на тым месцы літаральна закіпела ад мінамётнага залпа. За гэты бой М. А. Кузьмін быў прадстаўлены да звання Героя Савецкага Саюза (прысвоена Указам Прэзідыума Вярхоўнага Савета СССР ад 24 сакавіка 1945 г.).

У брацкай магіле ў Дзісне пахавана 270 воінаў Чырвонай Арміі і партызан, якія загінулі пры вызваленні горада і раёна.

У напрамку Міёраў наступала 9-я гвардзейская Чырванасцяжная дывізія пад камандаваннем палкоўніка Я. Я. Вербава. 26 чэрвеня, фарсіраваўшы Заходнюю Дзвіну ля Бешанковічаў, яна праз Ветрына выйшла на рубеж Жарсцвянка — Барташова (22-і гвардзейскі стралковы полк з дывізіёнам 28-га гвардзейскага стралковага палка). 18-ы гвардзейскі стралковы полк наступаў на Мураўшчыну, 31-ы — на ўсход.

Непасрэдна на Міёры часці 9-й гвардзейскай стралковай дывізіі пачалі наступленне 3 ліпеня ў 16 гадзін. Пры гэтым 18-ы гвардзейскі стралковы полк праз Атокі, Краснае, Наўгароды, Дворнае Сяло выйшаў у раён в. Свярдлы. У ноч на 4 ліпеня ён замяніў падраздзяленні 517-га стралковага палка 166-й стралковай дывізіі на рубяжы Слаўшчызна — Масеўцы — Міснікі.

31-ы гвардзейскі стралковы полк наступаў праз Наўгароды да Дворнага Сяла. 22-і полк накіроўваўся за ім.

Штаб дывізіі знаходзіўся ў в. Канахі.

Раніцай 4 ліпеня 18-ы полк нанёс удар адным батальёнам у міжазёрным дэфіле з поўдня на Міёры, другім — ад Кацілава ўздоўж чыгункі на Наталіна і трэцім — у абход з захаду праз Любінова, Камянполле, Марцінаўцы, Гізуны. Не затрымліваючыся ў Міёрах, да канца дня полк выйшаў на рубеж Захарні — Гір'яты.

31-ы полк вёў баі з дробнымі групамі праціўніка на поўнач ад Загор'я.

У баі за Міёры было ўзята ў палон каля ста салдат і афіцэраў праціўніка, захоплены склад са збожжам, 12 гармат, 6 мінамётаў і 18 кулямётаў, матацыкл, легкавы аўтамабіль, бронемашына, іншая маёмасць. Праціўнік тут страціў да трохсот салдат і афіцэраў. А жалобнай памяццю аб радасных днях вызвалення назаўсёды засталася на цэнтральнай плошчы райцэнтра брацкая магіла, у якой пахаваны 223 савецкія воіны і партызаны.

СА СПРАВАЗДАЧЫ АКРУГОВАГА КАМІСАРА ПАЎЛЯ ГАХМАНА ГЕНЕРАЛЬНАМУ КАМІСАРУ БЕЛАРУСІ ПРА ЭВАКУАЦЫЮ З ГЛЫБОЦКАЙ АКРУГІ

9 жніўня 1944 г.
г. Бітліц (Верхняя Сілезія)

28 июня 1944 г. в 4.00 я получил радиограмму, в которой предписывалось начать эвакуацию из округа по согласованию с армией...

28 июня 1944 г. в 8.00 ответственные руководители всех предприятий и немецких учреждений в Глубоком были созваны на совещание в окружной комиссариат. На основании плана эвакуации они были ознакомлены с намеченными мероприятиями. Сводка вермахта и разговор с командиром 391-й охранной дивизии генерал-лейтенантом фон Монтетон давали основание полагать, что составленный план эвакуации может быть осуществлен только по отдельным пунктам. Так, например, предусмотренный планом срок эвакуации 14 дней в связи со сложившейся военной обстановкой едва ли можно было выдержать. Поэтому с самого начала необходимо было намного сократить срок осуществления эвакуации. Руководителям немецких предприятий и учреждений, а также районным сельскохозяйственным руководителям был отдан приказ немедленно начать эвакуацию.

В конце совещания с руководителями немецких предприятий и учреждений был обсужден самый важный и срочный вопрос транспортных средств. Рассчитывать на транспортные средства дорожно-транспортной колонны не приходилось, так как эти транспортные средства полностью были забраны в распоряжение 3-й танковой армии. В распоряжении гражданского управления всего лишь имелось незначительное количество автомашин, так что полностью пришлось рассчитывать на железнодорожный транспорт. Однако по телефону нельзя было связаться с военно-хозяйственной командой в Минске. Непосредственные переговоры с начальником станции в Глубоком оказались безуспешными, так как 3-я танковая армия взяла для собственных целей весь подвижный железнодорожный парк. В это время комендант окружной полиции в Глубоком получил радиограмму от начальника СС и полиции Белоруссии, которой предписывалось собрать все полицейские силы округа и маршевым порядком направить в Молодечно. Так как времени на подготовку к эвакуации не оставалось, то пришлось немедленно приступить к эвакуации. Заместитель коменданта окружной полиции на основании полученного приказа заявил, что после приступления к эвакуации он отведет все полицейские силы из округа в указанное ему место. В ходе длительных переговоров было договорено, что отвод полицейских сил из округов будет затягиваться до тех пор, пока все трудоспособное население и скот из района вместе с постами жандармерии и местной полиции не будут доставлены в Глубокое или в другой указанный пункт. После этого силы коменданта окружной полиции возьмут их под охрану от нападения бандитов на этот обоз.

С самого начала можно было предполагать, что указанный Вами в качестве пункта сбора район Молодечно в связи с бандитской обстановкой и начавшимся отступлением немецких войск можно будет достигнуть только с величайшими трудностями, не говоря уже о том, что движущийся на Молодечно обоз сильно затруднит передвижение войск. В 5.30 утра 29 июня состоялось совещание с обер-квартирмейстером 3-й танковой армии и командиром 391-й охранной дивизии. На совещании выяснилось, что положение на фронте для нас сложилось крайне неблагоприятное, если не критическое, которое с каждым часом все больше осложнялось, так как противник на центральном участке фронта, и в особенности в районе северо-восточнее и восточнее Глубокого, совершил прорывы фронта в нескольких местах. Около 10.00 в Глубокое поступила радиограмма, согласно которой окружной комиссариат должен быть эвакуирован в г. Лиду. С этого времени радиосвязи с Минском, а еще с 9.00 с Вилейкой не было. Силой собственной власти, во изменение пункта 2 радиограммы № 847/44, был отдан приказ, чтобы все районные сельскохозяйственные руководители весь собранный скот и лошадей гнали в направлении на запад через Глубокое — Воропаево — Поставы в Латвию или через Динабург и сдали под квитанцию ближайшему окружному сельскохозяйственному руководителю. На запад были направлены также все немецкие и местные учреждения, а также трудоспособное население.

В это время началось бегство части местного населения из Глубокого и районных центров. Многочисленные отступающие колонны вермахта проходили через Глубокое в западном направлении. Местный персонал окружного комиссариата самовольно покинул работу, так что заготовленные приказы на марш удалось вручить только в единичных

случаях. Отданный коменданту окружной полиции приказ об эвакуации полиции вместе с местной полицией и самообороной и родственниками явился большой помехой для организованной эвакуации, которую планировалось осуществить при любых обстоятельствах. Так как к этому времени местные полицейские со своими родственниками и добром подготовились к эвакуации, то местное население узнало о предстоящей эвакуации и вместе со всеми пожитками и скотом сбежало в лес, избежав тем самым всякого угона и мобилизации со стороны немецких гражданских учреждений. И БКО (Белорусская краевая оборона) по многим наблюдениям окружного комиссариата в большинстве оказалась ненадежной. Во время эвакуации большинство служащих БКО, захватив оружие и боеприпасы и спасаясь от эвакуации на запад, убежало в леса и, по всей вероятности, присоединилось к бандитам. Окружной уполномоченный БЦР (Белорусская центральная рада) во время эвакуации не находился в Глубоком. Насколько известно, он находился в Минске. Учитывая такое обстоятельство, вообще нельзя было рассчитывать на активные действия в целях успокоения населения со стороны БЦР. Командующий БКО Глубокского округа стал совсем беспомощным и присоединился к отступающей полиции. Тем самым районные сельскохозяйственные руководители были лишены всякой возможности согнать в отступающий обоз домашний скот и местную рабочую силу. А поэтому удалось только в основном эвакуировать крупный рогатый скот государственных имений и работающих в немецких учреждениях лиц с их добром. Только незначительная часть остального населения добровольно присоединилась к эвакуируемым обозам, которые организовывались районными сельскохозяйственными руководителями... Крупный рогатый скот из Миорского и Дисненского районов вследствие быстрого отступления полицейских сил не был угнан. Крупный рогатый скот из Браславского района, напротив, был угнан в Динабург...

Гахман, окружной комиссар

Нацыянальны архіў Рэспублікі Беларусь. Ф. 4683. Спр. 943. Л. 121—133.

Гісторыя аднаго дня

З дзённіка І. А. Лапіцкага

31 мая 1944 года — адзін з самых жудасных дзён вайны, які давялося перажыць жыхарам партызанскай зоны на Дзісеншчыне. Раніцай немцы пачалі буйную карную экспедыцыю супраць партызан з удзелам паветраных сіл і сабак. Наступленне пачалося з усіх бакоў адначасова. Партызаны, узятыя ў кальцо, вымушаны былі адыходзіць у лясы. Разам ратаваліся і некаторыя жыхары нашага Мікалаёва. З цяжкасцямі дабраліся мы да дома Судніка ў Слабадзе.

Сядзіба Судніка была ў ціхім месцы, тут вырашылі затрымацца. Карнікі пераправіліся на наш бераг, злучыліся з часцямі, наступаючымі ад Дзісны, з'явіліся ў Слабадзе. Пачуліся блізкія ўзрывы і стрэлы, недалёка ўсчаўся пажар. Намі авалодаў страх. Жонка і дзеці, абняўшыся, стаялі ля вакна. Хутка ўбачылі, як у двары з'явіліся ўзброеныя да зубоў карнікі. Гэта была латышская паліцыя і гестапаўцы. Мы пачулі: «Выходзіць усім!» Усе выйшлі, выпаўз і я. Латыш прыставіў карабін мне ў грудзі і зароў: «Бандыт, уставай!» Я тройчы паспрабаваў устаць і тройчы валіўся на зямлю. Пераканаўшыся ў маім калецтве, фашыст накіраваў карабін на сына: «Юда! Жыд!»

Мужчын і падлеткаў карнікі паставілі ў садзе пад дрэвам. «Расстрэльваць будуць!» — выгукнуў нехта. У гэты час іншыя карнікі з кулямёта стралялі ў бок Антонава, адкуль адстрэльваліся партызаны.

Страляніна з боку Антонава ўзмацнілася, і карнікі вымушаны былі адступіць да ручая, куды сагналі ўсіх затрыманых мужчын і жанчын. У двары Судніка засталіся толькі я і латыш, якому захацелася мёду з вулляў. Але хутка пчолы прымусілі яго ўцякаць, нават выхапленую рамку з мёдам кінуў. Прыйшлося і мне ратавацца ад пчол, паўзці да ручая. Памятаю, скаціўся да вады, змачыў рукой галаву і страціў прытомнасць.

...Толькі позна вечарам вярнуліся жонка з дачкой, адпушчаныя «да асобага распараджэння». Сына пагналі разам з усімі захопленымі мужчынамі.

Мужчын з партызанскай зоны зганялі ў лагеры Дзісны і Дрысы, адкуль многіх вывозілі ў Германію. Адрыяна ўдалося выратаваць толькі цудам. Дзісенскія жандармы ад аднаго прозвішча Лапіцкі шалелі — бандыт. Усё ж дзякуючы жандарму «Астэ» (яго называлі па мянушцы сабакі), які ведаў Ію і добра аб ёй адгукаўся, перакладчыцы Лідзе Сініцы ўдалося атрымаць для Адрыяна накіраванне да ўрача для пацвярджэння наяўнасці туберкулёзу.

У канцы мая ў Мікалаёве пасяліліся нямецкія сапёры, пачалося будаўніцтва моста праз раку. У садзе размясціўся гарадок з палатак. Стук і гоман не змаўкалі ні днём, ні ноччу. Сярод сапёраў было шмат аўстрыйцаў і чэхаў, людзей добрых. Памятаю юнака 18 гадоў, аўстрыйца. Яго я вучыў рускай мове, ён расказваў пра Аўстрыю. Мост ужо заканчвалі, калі гэты аўстрыец прыбег і па сакрэту паведаміў, што савецкія танкі ўжо ля Лужкоў, што ноччу іх атрад пакідае Мікалаёва. Раніцай у двары засталося толькі некалькі грузавых машын ды некалькі салдат, гатовых да ад'езду. За ракой у Галомысле былі ўжо савецкія танкі.

Мы схаваліся ў склепе, дзе знаходзіліся суседзі Атміновічы, Койры, Пачопкі і інш. Немцы ўвесь час сачылі за рухам войск у Галомысле. Калі адзін танк наблізіўся да ракі, яны ўскочылі ў машыну і хутка паімчалі. Па іх некалькі разоў выстралілі з гарматы.

...На трэці дзень у Мікалаёва ўступілі савецкія войскі. У Слабадзе праз брод днём і ноччу яны рухаліся больш тыдня. Немцы бамбілі пераправу і дарогу на Баслакі, палалі пажары. Мы хаваліся ў бліндажы.

Калі рух войск спыніўся, жыццё пачало ўладкоўвацца. Аб'явілі прызыў у армію і на работу.

Воінскія часці Савецкай Арміі, якія вызвалялі Дзісенскі і Міёрскі раёны ад нямецка-фашысцкіх захопнікаў

9-я гвардзейская Чырванасцяжная стралковая дывізія. Наступала ад Лужкоў праз Ручай (Шаркоўшчынскі р-н), Дворнае Сяло і Свярдлы на Міёры, Пераброддзе і далей у бок Браслава. Камандзір дывізіі гвардыі палкоўнік Я. Я. Вербаў.

34-я гвардзейская асобная танкавая Віцебская Чырванасцяжная ордэна Суворава брыгада. З баямі прайшла па тэрыторыі Дзісенскага і Міёрскага раёнаў з 1 па 8 ліпеня праз паселеныя пункты Шпакоўшчына, Копцева, Малькавічы, Дзянісава, Дзямешкі, Страпшчызна, Басяныя, Сілава, Пятрэлева, Мальцы, Рабечын, Папкі, Павяцце, Тычкі, Ідолта, Пустынкі, Каменка, узаемадзейнічаючы з падраздзяленнямі 29-й стралковай дывізіі. Загадам № 019/Н ад 7 ліпеня 1944 г. адзначана, што ордэнам Чырвонай Зоркі ўзнагароджана 13 байцоў і афіцэраў, медалямі «За адвагу» — 12, «За баявыя заслугі» — 12. Камандзір брыгады гвардыі палкоўнік С. П. Садоўскі.

29-я стралковая Полацкая ордэна Суворава дывізія. Сканцэнтравалася ля Мётлаў, Мазурына, Улісіна 2 ліпеня 1944 г. Затым наступленне на Слабаду Мікалаёўскую, Дзянісава, Гараўцы, Відокі, Новыя Крукі, Басяныя, баі ля Сілава, Ільмовікаў, Папкоў, Урбанава, Мілашова, Тычкаў. У ноч на 6 ліпеня пачаўся чарговы этап наступлення — на Друю.

154-я стралковая дывізія. У першыя дні ліпеня 1944 г. разам са 159-й танкавай брыгадай вызваляла Дзісну, потым наступала на Якубаўшчыну, Палякі, Загор'е, Рыбачкі, Мілашова. Камандзір дывізіі палкоўнік Сачылаў.

270-я стралковая Дзямідаўская Чырванасцяжная дывізія. За перыяд з 30 чэрвеня па 15 ліпеня 1944 г. прайшла з баямі тэрыторыю Дзісенскага і Міёрскага раёнаў праз населеныя пункты Шыманшчына, Сазоны, Копцева, Казачкі, Мётлы, фарсіравала р. Дзісна ў Слабадзе ля Мікалаёва, далей рухалася праз Дзянісава, Навінцы, Дзямешкі, Кісялі, Курашы, Супорнікі, Лінаціна, Брыжынкі, Вінагроды, Узмёны, Слабаду, Лявонпаль, Паташню і далей у бок Браслава. Гэтая дывізія фарсіравала Дзвіну і вызваліла Дрысу. Камандзір дывізіі генерал-маёр І. П. Бяляеў.

159-я танкавая Полацкая ордэна Леніна Чырванасцяжная ордэнаў Суворава і Кутузава брыгада. Удзельнічала ў баях з нямецка-фашысцкімі захопнікамі на тэрыторыі Дзісенскага і Міёрскага раёнаў з 30 чэрвеня па 7 ліпеня 1944 г. Вызваляла Дзісну, затым наступала праз Германавічы, Новы Пагост, Аўсянку, Галубоўшчыну. Камандзір брыгады гвардыі палкоўнік І. А. Фёдараў.

71-я гвардзейская стралковая дывізія. Рухалася ад Полацка па левым беразе Заходняй Дзвіны, імкнучыся не дапусціць фарсіравання ракі ворагам. Падраздзяленні дывізіі займалі абарону на берагах Заходняй Дзвіны ад Лонкі, Дзісны да Пякоціна, Панізова, Пераслоўкі, Дрыгуч, удзельнічалі ў жорсткіх баях за вышыню 135,9 у ваколіцах в. Слабада разам з часцямі 270-й стралковай дывізіі.

166-я стралковая Чырванасцяжная дывізія. З 1 па 3 ліпеня 1944 г. з баямі прайшла па тэрыторыі Міёрскага раёна праз вёскі Стары і Новы Пагост, Барсучына, Пальчахі, Мацюкі, Масеўцы, Міснікі, Пад'ельцы, Кацілава. Потым пазіцыі пад Міёрамі былі перададзены падраздзяленням 9-й гвардзейскай дывізіі, а 166-я стралковая дывізія працягвала наступленне ад Новага Пагоста на Іоды. Камандзір дывізіі генерал-маёр А. І. Светлякоў.

Дакументы сведчаць

З ЖУРНАЛА БАЯВЫХ ДЗЕЯННЯЎ 9-Й ГВАРДЗЕЙСКАЙ ЧЫРВАНАСЦЯЖНАЙ СТРАЛКОВАЙ ДЫВІЗІІ

Ліпень 1944 г.

§ 1

...2 июля в 5.00 дивизия выступила на марш, двигаясь по маршруту: Науменки, Блошники, Сквирце, Новое Село, Казачки, м. Лужки, Лопуново. С подходом частей к м. Лужки дивизия получила приказ окружить и уничтожить противника в лесах сев. м. Лужки. По данным штаба 2-го Гв. СК, в лесу сев. м. Лужки находился 5-й латышский полицейский полк в полном составе. Во исполнение приказа командира 2-го Гв. СК дивизия приняла боевой порядок и приступила к прочесыванию леса...

31-й Гв. СП (вышедший из резерва командира 2-го Гв. СК) с рубежа Лапуново обошел лес с запада и, достигнув Красной Горы, начал наступать на восток. Утром 3.07.44 г. части начали совершать марш, двигаясь по маршруту: м. Лужки, Германовичи, Вельке Село, Боярщина, Ручай, в районе Ручай был сделан большой привал. Во время большого привала дивизия получила данные о том, что 5-й латышский полицейский полк удерживает м. Мёры.

§ 2

Бой за м. Мёры

1. Задача дивизии: совершить марш и к исходу дня 3.07.44 г. сосредоточиться в районе Свердлы, Дворное Село. В ночь на 4.07.44 г. сменить части 166-й СД на рубеже: Славщизна, Масевцы, Мисники. С утра 4 июля перейти в наступление, выбить противника из м. Мёры и в дальнейшем наступать в сев.-зап. направлении, выйти на рубеж Друя.

2. Решение командира дивизии: главными силами обойти озера Мёрское, Осиновка, оз. Воронь с востока и с запада, небольшими отрядами наступать в межозерном дефиле на м. Мёры с юга, окружить и уничтожить противника в м. Мёры.

3. Описание действий: дивизия из района большого привала в 16.00 3 июля выступила в направлении м. Мёры...

Увязав все вопросы взаимодействия внутри своих и со средствами усиления, части дивизии с утра 4.07 перешли в наступление. Боевой порядок дивизии — два полка в линию, один в резерве командира дивизии.

18-й Гв. СП с исходного положения на рубеже Славщизна, безымян. выс. южн. Масевцы, Мисники наносил удар одним батальоном в межозерном дефиле с юга на м. Мёры и одним батальоном наносил удар в обход в направлении Масевцы, Блошки.

31-й Гв. СП одним батальоном с рубежа безымян. выс. южн. Кацилово наносил удар вдоль железной дороги на Кацилово, Наталино и одним батальоном наступал обходом с запада в направлении: Любиново, Каменполье, Марциновцы, Гизуны. В результате применения обходных маневров, сочетая таковые с фронтальными ударами, дивизия успешно разгромила гарнизоны противника, оборонявшиеся на подступах к м. Мёры в населенных пунктах Масевцы, Мацюки, Мерске, Мисники, Кацилово, и, наращивая удар, стремительной атакой 18-го Гв. СП с юга и сев.-востока овладела м. Мёры. Не задерживаясь, части дивизии, продолжая вести наступательный бой, вошли сев. м. Мёры, овладев д. Блошки, Наталино, Гизуны, Жуки. Приведя в порядок личный состав и подтянув артиллерию, части продолжали наступление и к вечеру 4.7 вышли на рубеж: 18-й Гв. СП — Захарне — Гирьяты, 31-й Гв. СП втянулся в лес сев. Загоже, где бой вел с мелкими группами противника. В ходе боя за м. Мёры было взято в плен около 100 солдат и офицеров противника. Остатки разгромленного 5-го латышского полицейского полка беспорядочно группами рассеялись в лесах, которые позже вылавливались нашими подразделениями.

Цэнтральны архіў Міністэрства абароны Расійскай Федэрацыі. Ф. 1066. Воп. 1. Спр. 4. С. 243—245.

З БАЯВЫХ ДАНЯСЕННЯЎ 9-й ГВАРДЗЕЙСКАЙ СТРАЛКОВАЙ ДЫВІЗІІ

Боевое донесение № 0128/оп. Штадив 9. Конахи. 4.07.44 г. к 2.00. Серия «1».

1. Противник под ударами частей дивизии выбит из населенных пунктов на подступах к м. Мёры и остатки разбитых подразделений 5-го латышского полка, обороняющего м. Мёры, отошли в сев. направлении Вильново, Гирьяты; незначительное огневое сопротивление продолжает оказывать из леса сев. Загоже.

2. 9-я Гв. СКД обходным маневром справа — 18 й Гв. СП и слева 31-й Гв. СП выбили обороняющиеся подразделения 5-го латышского полка из населенных пунктов: Мацюки, Мисники, м. Мёры, Блажки, Наталино, Загоже, продолжает вести бой по очистке лесов от противника сев. Загоже.

Даведка аб стратах і трафеях часцей 9-й Гв. СКД за перыяд 4 ліпеня 1944 г.

1. Потери частей дивизии: убито 14 (по неуточненным данным), ранено 167 человек.

2. Трофеи: орудий разного калибра — 12, минометов — 6, пулеметов — 18, мотоциклов — 1, бронеавтомобилей — 1 (подбитый), автомашина легковая — 1 (подбита), снарядов — 300 шт., мин — 1000 шт., складов с зерном — 2, скота разного — 100 голов.

3. Уничтожено до 250 солдат и офицеров.

4. Взято пленных 61, из них 2 офицера.

Начальник штаба 9-й Гв. СКД
гвардии подполковник Калугин

Цэнтральны архіў Міністэрства абароны Расійскай Федэрацыі. Ф. 1066. Воп. 1. Спр. 33. С. 133—136.

З БАЯВЫХ ДАНЯСЕННЯЎ 159-й ТАНКАВАЙ БРЫГАДЫ

Боевое донесение № 011. Штабриг 159. Кустарник 1 км южнее Метлы. 1.07.44.

Противник, подбрасывая свои резервы из района Гвозды, Зельки, стремится овладеть г. Дисна, тем самым освободить дорогу, идущую через Дисну на юго-запад и северо-запад, через переправу в северной части Дисны.

В течение ночи противнику удалось подбросить в город до 180 автоматчиков и подтянуть артиллерию на противоположный берег. С утра 1.07.44 противник 3 раза переходил в контратаку, стараясь выбить моих автоматчиков из города. Автоматчики противника скрываются в подвалах и на чердаках каменных зданий.

Противник за 30.06 и 1.07.44 понес боевые потери в живой силе до 600 человек убитыми.

К 16.00 1.07.44 мои потери: сгорело танков 5, подбито — 3, застряло — 5. Из них: Ушачи — 2, Дисна — 2, Двина — 1.

Вышло из ремонта и направлено в район Лужки — 3, в ремонте — 5, следуют из ремонта — 4, выполняли боевую задачу — 40.

Командир 159-й ТКБР гвардии полковник Федоров
Начальник штаба Зайцев

Цэнтральны архіў Міністэрства абароны Расійскай Федэрацыі. Ф. 3225. Воп. 1. Спр. 12. С. 10—12.

З ЖУРНАЛА БАЯВЫХ ДЗЕЯННЯЎ 29-й СТРАЛКОВАЙ ДЫВІЗІІ

2.07.44. Совершив марш по маршруту Навлицы, м. Ветрино, Быковщина, Шпаковщина, Метлы, Дисна, к 13.00 2.07.44 сосредоточились в районах Метлы, Мазурино, Улисно. 302-й СП ведет бой за г. Дисну.

3.07.44. Части дивизии, преследуя отходящие части противника по маршруту Метлы, Слобода Миколаёвска, Денисово, Горавце, Видоки, Круки Нове, Босины, достигли рубежа Дыеминово (возможно, Долгиново) — Ильмовики — Мальце — Чернувце — Силово и отбивают контратаки противника из направления: Дрисса, Леонполь. Контратаки противника успешно отбиты. Противник потерял до 450 человек убитыми и ранеными, 20 повозок с грузом, 25 лошадей, 2 радиостанции, отошел на исходное положение.

Захватили трофеи: пушек — 18, пленных — 15, повозок — 65, лошадей — 40, телефонных аппаратов — 20, 15 т гвоздей, 1 мотоцикл, 2 пантона, 500 болтов и скоб, 200 $м^3$ лесоматериала. В течение дня освобождено 88 населенных пунктов и 150 000 мирного населения.

Уничтожен: саперный батальон 132-й ПД противника и один артиллерийский полк с материальной частью, обозом и штабом.

Цэнтральны архіў Міністэрства абароны Расійскай Федэрацыі. Ф. 29. Воп. 1. Спр. 5. С. 26—29.

З БАЯВЫХ ДАНЯСЕННЯЎ 154-й СТРАЛКОВАЙ ДЫВІЗІІ

Боевое донесение № 001174. Штадив 154. Поляки-Вельке. 5.07.44. 15.00.

1. Дивизия после совершения марша к 7.00 5.07.44 сосредоточилась в районах: 437-й СП — лес вост. Загоже, 473-й СП — лес юго-зап. Поляки-Вельке, 570-й СП — после освобождения м. Дисна удерживает рубеж сев.-зап. и сев. окраины м. Дисна и далее по берегу р. Зап. Двина до Заборце, 571-й АП — лес севернее Якубовщины.
2. Боеприпасы и продовольствие подвозятся.
3. Потери дивизии за время боя за м. Дисна: убито — 25, ранено — 83 человека. Потери противника — до 130 солдат и офицеров убитыми и ранеными, пленных — 3.
4. Решили: к исходу дня 5.07.44 дивизию сосредоточить в районе Рыбачки, Подгурка, Милашево.

Командир 154-й СД полковник Сочилов
Начальник штаба полковник Гордеев

Цэнтральны архіў Міністэрства абароны Расійскай Федэрацыі. Ф. 1385. Воп. 1. Спр. 17. С. 92.

З БАЯВЫХ ДАНЯСЕННЯЎ 166-й СТРАЛКОВАЙ ДЫВІЗІІ

Боевое донесение 0142. Штадив 166. Церешки. 1.07.44.

Части дивизии, совершив марш и переправившись через р. Дисна в м. Германовичи и Великое Село, достигли к 18.00 1.07.44 рубежа Зеленка, Руда и вышли в соприкосновение на рубеже Погост Старый с противником. На этом рубеже разведкой установлена группа противника: пехота на пяти автомашинах и 3 шт. минометов 81 мм. В 19.00 51-й СП вел огневой бой и перешел в наступление, нанося главный удар с флангов с задачей окружить и уничтожить противника в районе Погост Старый. К 20.40 1.07.44 полк овладел Погостом Старым и продолжает дальнейшее наступление.

Начальник штаба Попов
Начальник оперотделения 166-й СКД
гвардии подполковник Шпаковский

Цэнтральны архіў Міністэрства абароны Расійскай Федэрацыі. Ф. 1406. Воп. 1. Спр. 12. С. 2—9.

ПА СТАРОНКАХ РАЁННАЙ ГАЗЕТЫ «БАЛЬШАВІЦКАЯ ТРЫБУНА»

27 снежня 1944 г.

Пісьмо на фронт

Пасля сходу сяляне вёскі Гір'яты Чэраскага сельсавета актыўна разгарнулі збор навагодніх падарункаў воінам-франтавікам.

Сяляне пасылаюць на фронт хустачкі, шкарпэткі, сала, каўбасу, мёд. Адначасова многія разам з пасылкамі ўкладваюць пісьмы. Сяляне Мальневіч і Батура напісалі ў сваім пісьме воінам Чырвонай Арміі:

«Прывітанне вам, дарагія байцы і камандзіры Чырвонай Арміі. У сувязі з надыходам Новага года пасылаем вам наш сціплы падарунак і жадаем вам у 1945 годзе канчаткова разбіць фашысцкую гадзіну і ўзняць над Берлінам сцяг перамогі. Мы абавязуемся вас забяспечыць усім неабходным, каб хутчэй закончыць разгром фашызму».

27 снежня 1944 г.

Камсамольцы-агітатары

Вялікую палітмасавую работу сярод насельніцтва праводзяць камсамольцы Перабродскага сельскага Савета. Камсамольцы карыстаюцца заслужаным аўтарытэтам сярод сялян. Яны сістэматычна праводзяць сходы і гутаркі сярод насельніцтва. Адначасова агітатары праводзяць гутаркі аб падзеях на франтах Айчыннай вайны, аб выкананні дзяржаўных гаспадарчых планаў. У час лесанарыхтовак і лесавывазак камсамольцы выпусцілі спецыяльны нумар сценгазеты, дзе былі адлюстраваны лепшыя людзі, сістэматычна выконваючыя і перавыконваючыя нормы выпрацоўкі.

Пры камсамольскай арганізацыі створаны гурток несаюзнай моладзі па вывучэнню праграмы і статута ВЛКСМ. Асаблівай павагай у сялян карыстаецца камсамолка Юневіч Людміла. Яна штодзённа бывае на сваім участку і сістэматычна знаёміць насельніцтва з апошнімі навінамі.

В. Сотнікаў, сакратар РК ЛКСМБ

27 снежня 1944 г.

Аднаўляецца калгаснае жыццё

Калгас «17 Верасня» Лявонпальскага сельсавета да вайны быў перадавым калгасам у раёне. Калгаснікі збіралі высокія ўраджаі, высокапрадукцыйныя жывёлагадоўчыя фермы былі гонарам калгаса і калгаснікаў.

Нямецкія захопнікі разбурылі калгасную гаспадарку. Яны разрабавалі калгаснае дабро, інвентар, знішчылі фермы і пасадзілі на тэрыторыі калгаса памешчыка, які зрабіў сялян батракамі. Пасля вызвалення ад нямецкай акупацыі калгаснікі актыўна ўзяліся за аднаўленне гаспадаркі. Зараз калгас мае ферму буйной рагатай жывёлы, авечкагадоўчую, свінагадоўчую, пчолапасеку. Праўленне калгаса (старшыня т. Панізнік) старанна клапоціцца аб хутчэйшым аднаўленні калгаснай гаспадаркі.

За кароткі час калгас мае да 15 тысяч даходу.

Дрэдун

Землякі на франтах вайны

Нашы землякі змагаліся з ворагам не толькі ў падполлі і партызанскіх атрадах. Удзельнічаў у абароне Брэсцкай крэпасці А. А. Чувікаў, змагаўся пад Масквой І. А. Мацкевіч, ваяваў на Каўказе М. І. Латышаў, прайшлі агонь Сталінграда І. М. Каняхін і В. Дз. Панізнік, зведаў холад карэльскіх камянёў М. І. Комахаў, а пералічыць усіх удзельнікаў вызвалення Прыбалтыкі і краін Усходняй Еўропы проста немагчыма. Але ж сярод салдацкіх лёсаў ёсць зусім незвычайныя.

У. І. Міклушонак нарадзіўся ў в. Прорвы ў вялікай сялянскай сям'і. Вучыўся ў Чэрасах, апрацоўваў зямлю ў Стэфанове, адсюль у 1939 г. пайшоў у польскую армію. Праслужыў толькі тыдзень, як пачалася вайна. 17 верасня, адступаючы з-пад Любліна, яго полк сустрэўся пад Львовам з Чырвонай Арміяй. Але да сям'і У. І. Міклушонак вярнуцца не паспеў: будаваў ваенныя аб'екты, дарогу, аэрадром. Калі пачалася Вялікая Айчынная вайна, ён стаў байцом польскага корпуса, якім камандаваў генерал Андэрс.

Разам з Качаном з Пестуноў, Шокелем з Цілеўцаў, Ерамеевым з Мілеек, Якубам Мацюком з Мацюкоў і іншымі землякамі У. І. Міклушонак у складзе гэтага вайсковага злучэння праз Іран трапіў у Палесціну. Тут праходзіла ваенная вучоба, пасля якой Уладзімір Іванавіч стаў байцом разліку зенітнай гарматы.

Корпус Андэрса ўвайшоў у 8-ю англійскую армію, якая супрацьстаяла танкавым армадам гітлераўскага генерала Ромеля. Запомніліся У. І. Міклушонку баі ў Лівійскай пустыні, дзе салдаты гінулі не толькі ад куль і снарадаў. Страшнай была спёка, нясцерпнай — смага.

Сапраўднае пекла сустрэў корпус Андэрса пры штурме фашысцкай абарончай лініі ў Італіі па дарозе на Рым. Пад г. Монтэ-Касіна, дзе спыніліся канадскія, індыйскія, новазеландскія, французскія, амерыканскія і англійскія дывізіі, наперад пайшлі палякі, беларусы і ўкраінцы з падраздзяленняў Андэрса.

І. М. Каняхін

М. Ф. Латышаў

У. І. Міклушонак

За нашу Советскую Родину

СССР

★ УДОСТОВЕРЕНИЕ ★

За участие в героической обороне

СТАЛИНГРАДА

Панизник Виктор Дмитриевич

Указом ПРЕЗИДИУМА ВЕРХОВНОГО СОВЕТА СССР от 22 декабря 1942 г награжден медалью

«ЗА ОБОРОНУ СТАЛИНГРАДА»

★

От имени ПРЕЗИДИУМА ВЕРХОВНОГО СОВЕТА СССР медаль «За оборону Сталинграда» вручена 24 Августа 1943 г

Г № 34156

М. П.

Пасведчанне В. Дз. Панізніка

Сем доўгіх сутак працягваўся бой. Уладзімір Міклушонак вёў агонь прамой наводкай з зеніткі па наземных цэлях. Ствол гарматы не астываў. Наўкола дым і грукат. Нібы сцяна з асколкаў мін, снарадаў і бомбаў закрыла варожыя пазіцыі. Здавалася, прайсці праз яе жывому чалавеку немагчыма. Але цуд здарыўся. Горад быў вызвалены ад фашысцкіх войск. Толькі корпус Андэрса падчас штурму страціў больш 40 працэнтаў свайго складу. У італьянскай зямлі засталося нямала нашых суайчыннікаў, у тым ліку Марковіч з Гараняў, В. Мышко.

Толькі праз восем доўгіх гадоў вярнуўся У. І. Міклушонак да сям'і. Працаваў у калгасе, зведаў горыч сталінскіх рэпрэсій. Да баявых узнагарод Уладзіміра Іванавіча «За баявыя дзеянні ў Афрыцы», «За ўзяцце Монтэ-Касіна», «За ўзяцце Артоны» дабавілася польская медаль у гонар 50-годдзя абарончай вайны. Уручыў яе ў Глыбокім у 1989 г. консул ПНР.

Да апошняга дыхання

Калі фашысцкая Германія напала на нашу Радзіму, я праходзіў службу ў фінансавай часці 455-га стралковага палка 42-й стралковай дывізіі ў цэнтры Брэсцкай крэпасці.

22 чэрвеня ў 4 гадзіны 15 мінут раніцы гітлераўскія войскі раптоўна рушылі да нашай граніцы, абрушыўшы на пагранічныя ўмацаванні і Брэсцкую крэпасць тысячы бомбаў, снарадаў і мін. Ад іх разрываў цытадэль над Бугам ператварылася ў вогненнае пекла. Але яе абаронцы не спалохаліся, прынялі ўдар на сябе і смела ўступілі ў бой з ворагам.

Лейтэнант Цыбульскі загадаў мне ўзяць двух байцоў і адшукаць у крэпасці камандаванне палка або яго штаб. Ён размяшчаўся, як было ўстаноўлена, у падвале 333-га стралковага палка, прыкладна ў 250 – 300 метрах. Каб пераадолець гэтую адлегласць, трэба было паўзці, бегчы, прабірацца праз будынкі, якія гарэлі.

З аднаго пакоя даносілася моцная ружэйная перастрэлка. Я асцярожна глянуў у пралом дзвярэй. Наперадзе мільганулі фігуры ў зялёных мундзірах. Прагрымелі выстралы, мы выкарысталі штыкі. Тут жа шэсць гітлераўцаў былі знішчаны. Забралі трафейныя аўтаматы і рушылі далей. Дабраліся да штаба палка і расказалі пра абстаноўку ў нашай групе лейтэнанту Патапаву. Ён сказаў: «Сюды ворагу ходу няма. Крэпасць застанецца нашай. Сувязь трымайце з намі, так і перадайце сваім таварышам». Але перадаць не было каму. Калі на наступны дзень мы дабраліся да свайго падвала, жывога там нікога не

Чувікаў А. А.

было. Памаўчалі, сціснулі зубы і папаўзлі назад. Калі вярнуліся, там ужо была наладжана тэлефонная сувязь з іншымі ўчасткамі абароны.

Каля цэнтральных варот крэпасці з'явіўся фашысцкі танк. «Хто артылерысты?» — спытаў Патапаў. Знайшліся двое: камандзір і старшына. Яны і знішчылі варожы танк.

Праз амбразуру падвала вядзём агонь па фашыстах і раптам бачым, што нехта паўзе ў нашым напрамку. Спынілі агонь. У хуткім часе мы ўбачылі акрываўлены дзіцячы тварык. Гэта была Валя Зенкіна, дачка старшыны 455-га стралковага палка. Маці фашысты ўзялі ў палон, а дзяўчынку (ёй было 12 гадоў) паслалі да абаронцаў крэпасці з запіскай аб здачы ў палон. Валя перадала паперку Патапаву і заплакала. Затым лейтэнант сказаў: «Ад нас ім перадай, што мы, савецкія воіны, у палон не здаёмся». Дзяўчынка стала плакаць яшчэ мацней і сказала, што не вернецца туды. Яна засталася ў крэпасці і даглядала параненых.

Цэнтральная частка цытадэлі над Бугам знаходзілася ў кругавой асадзе ворага. Вады з ракі Мухавец, на паверхні якой плавала шмат трупаў, нельга было дастаць, таму што земляны вал на супрацьлеглым беразе быў заняты фашыстамі. Днём яны адтуль вялі агонь, а ноччу асвятлялі падыходы ракетамі. Абаронцам крэпасці не было чаго есці, не хапала медыкаментаў, перавязачнага матэрыялу. Паміралі параненыя, а дапамагчы ім мы нічым не маглі.

Ва ўмовах поўнага акружэння, у тыле ворага, знаходзячыся ў невыносна цяжкім становішчы, доўгі час змагаўся маленькі гарнізон, абараняючы кожны крок роднай зямлі.

А. А. Чувікаў,
удзельнік абароны Брэсцкай крэпасці

* * *

Франтавікі... Іх лёс падобны толькі ў тым, што ўсе яны прайшлі скрозь пекла вайны. Што да канца выканалі свой воінскі абавязак, выстаялі, перадолелі непамерныя цяжкасці, перамаглі. Аднак да той вялікай агульнай перамогі кожны ішоў сваім шляхам. Для І. А. Надзёжкі, жыхара райцэнтра, гэты шлях прайшоў скрозь гарачы напал баёў пры абароне Сталінграда, удзельнічаў ён у Курскай бітве, аперацыі «Баграціён», вызваляў Прыбалтыку, тройчы паранены, узнагароджаны дзевяццю медалямі.

У 1942 г. закончыў ваеннае вучылішча і ў званні малодшага палітрука накіраваны на фронт камандзірам 4-й роты 272-га стралковага палка ў Ста-

А. К. Сіняўскі

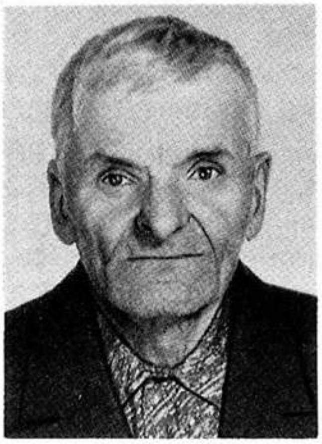

А. Я. Бунта

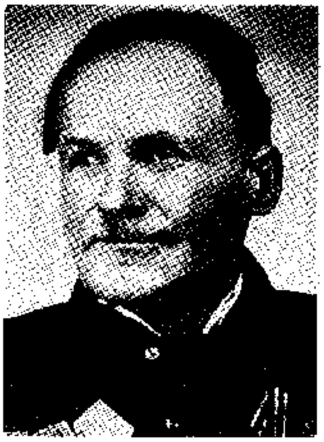
Э. Э. Адашкевіч

А. І. Шаўлюга

М. А. Шокель

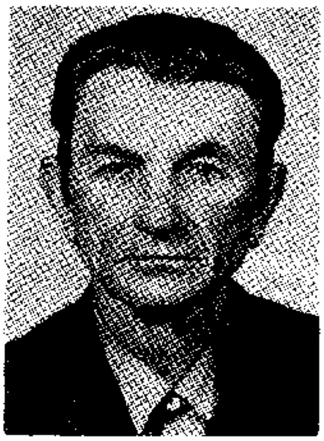
П. І. Юхно

Дз. Л. Пацеенак

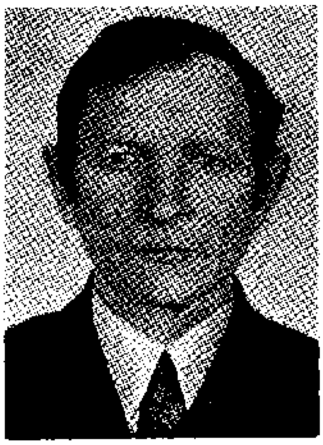
І. Г. Сарокін

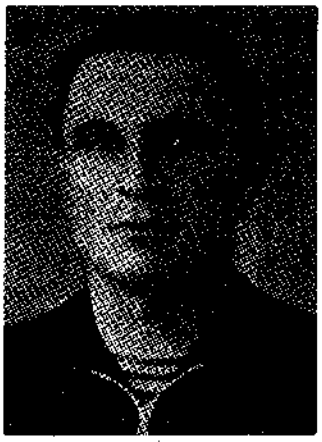
П. І. Міклушонак

Я. І. Белавус

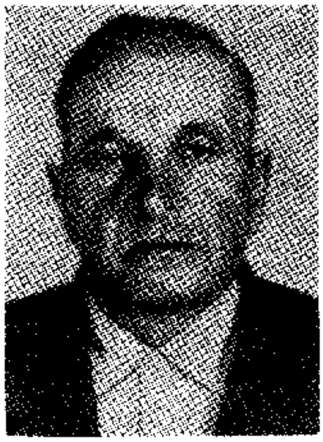
В. А. Грэцкі

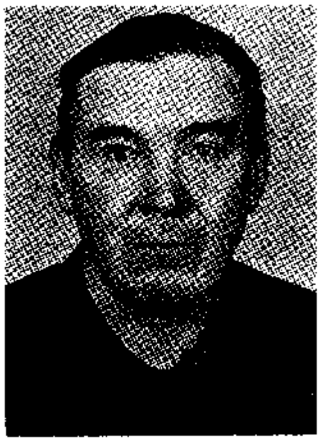
У. І. Цітовіч

лінград І. М. Каняхін. А да гэтага ён ужо ўдзельнічаў у баях з ворагам на граніцы. Сталінград запомніўся яму цяжкімі баямі і раненнем, а мужнасць воіна адзначана медалём «За адвагу». Раненне на Курскай дузе, вызваленне Беларусі, раненне ў Прыбалтыцы. Пасля вайны — працятлая праца на Міёршчыне.

Аднак для большасці вясковых хлопцаў з Міёршчыны вайсковая служба пачалася пасля таго, як фронт пракаціўся па нашых мясцінах на захад. І зноў агульнае для ўсіх — прызыў, баявая вучоба, фронт. А потым — канкрэтны асабісты ўклад ва ўсенародную барацьбу з ворагам. Так, А. Я. Бунта з в. Пеступы быў артылерыстам, вёў агонь з 122-міліметровых гармат па Берліну. А. К. Сіняўскі з Вазаўнікоў — аўтаматчык, вызначыўся ў баях пад Дрэздэнам, фарсіраваў Нісу, цяжка паранены ў сярэдзіне красавіка 1945 г. Служыў у Вой-

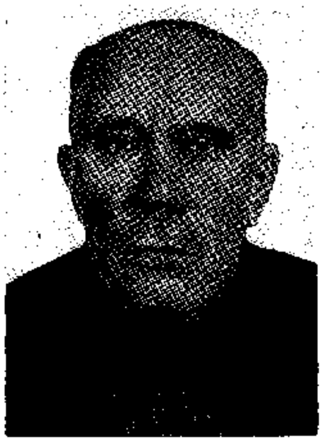

А. Л. Васілеўскі

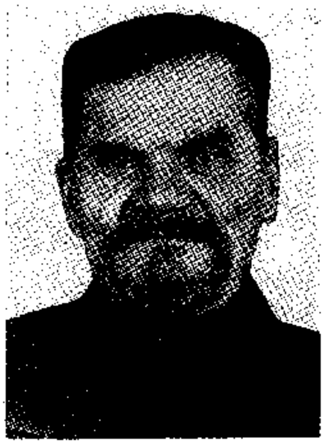

С. С. Кісель

І. І. Максімовіч

Ф. В. Мурашка

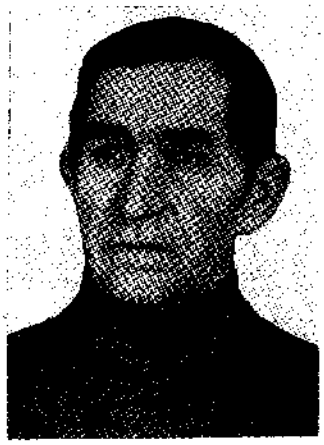

К. П. Ламанос

С. Д. Сушко

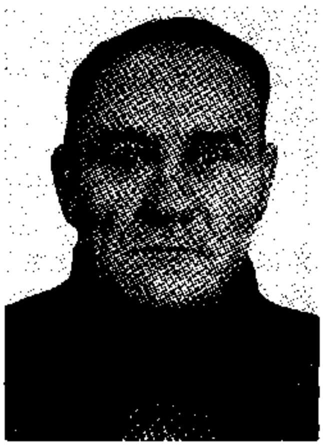

Р. А. Чарвінскі

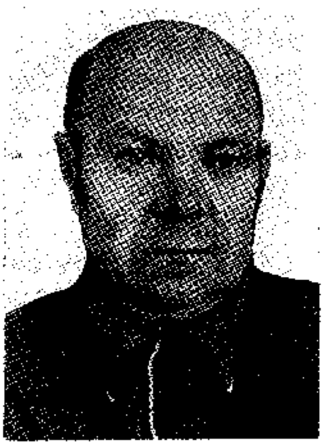

М. С. Дзямешка

ску Польскім Э. Э. Адашкевіч з в. Бор Дварнасельскага сельсавета. Ён фарсіраваў Віслу, быў паранены. А. І. Шаўлюга з Дворнага Сяла з'яўляўся выдатным кулямётчыкам, з баямі дайшоў да Шаўляя. Пяццю медалямі адзначаны баявы шлях Дз. Л. Пацеенка з Канахоў. Вызваляў не толькі родную зямлю, але і Венгрыю, Румынію, Аўстрыю, Югаславію І. Г. Сарокін — жыхар в. Селішча. Дапамагаў партызанам, служыў у Чырвонай Арміі і Войску Польскім В. А. Грэцкі з Дворнага Сяла. Цяжка паранены ў баях і застаўся інвалідам У. І. Цітовіч з Крыштулёў. Штурмаваў Кёнігсберг М. А. Шокель з Дворнага Сяла. Яшчэ сярод франтавікоў з Дварнасельскага сельсавета вызначыліся ў баях, а затым у мірнай стваральнай працы П. І. Юхно, М. А. Пальчэх, І. І. Дзямід, Я. А. Заяц, І. М. Забароўскі, І. І. Лушчонак, П. І. Маляўка, М. А. Матэленак, П. А. Шокель, П. Ф. Шульга, В. К. Мацюк, Г. М. Малыш і інш.

Танкістам на 1-м Украінскім фронце ваяваў П. І. Міклушонак з в. Прорвы Даўгінаўскага сельсавета. З гэтага ж сельсавета сумленна ваявалі, а потым працавалі ў калгаснай вытворчасці Я. І. Белавус, А. Л. Васілеўскі, С. С. Кісель, К. П. Ламанос, С. Д. Сушко, Р. А. Чарвінскі. Сумленна выконвалі салдацкія абавязкі М. С. Дзямешка, І. І. Максімовіч, Ф. В. Мурашка, П. С. Путронак, У. К. Шук і многія іншыя.

У Завуццеўскім сельсавеце жыў адзін з абаронцаў Ленінграда І. М. Няміра.

П. С. Путронак

У. К. Шук

М. Г. Кастрыца

І. Р. Януць

І. М. Няміра

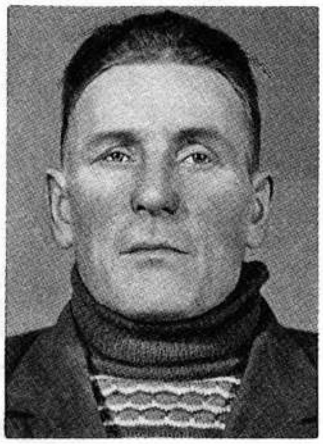
В. М. Корбут

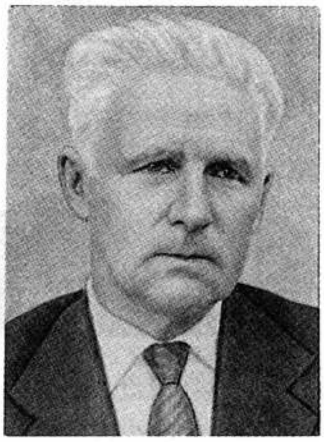
В. Л. Асетнік

І. К. Шамшур

І. Л. Пятроўскі

Л. І. Пятроўскі

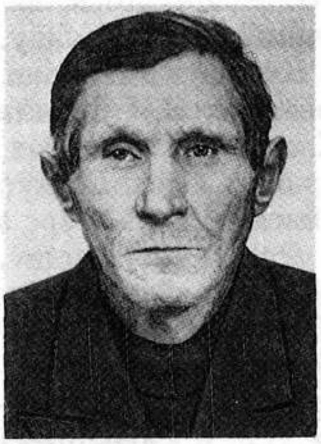
Н. Д. Матэленак

А. Н. Рабец

М. Ф. Сушко

А. А. Драба

В. Я. Лукавіцкі

І. Я. Мінчын

І. К. Дуброўскі

С. А. Кузьмін

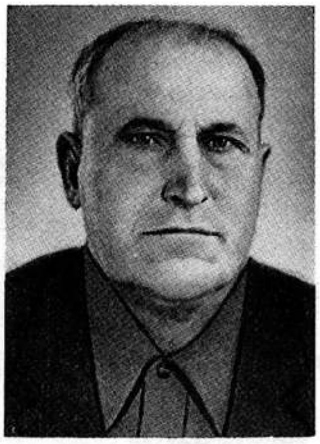

Ф. К. Пятроў

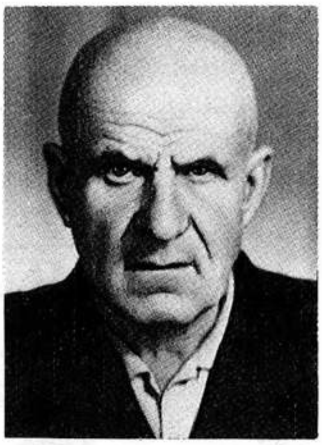

Я. Р. Рубін

У 71-м супрацьтанкавым палку змагаўся з ворагам В. М. Корбут з в. Калатушкава, у 384-м стралковым палку — І. Л. Пятроўскі з Атрошкава, у 932-м — Л. І. Пятроўскі. Праявілі сябе сапраўднымі воінамі на дарогах мінулай вайны М. Г. Кастрыца, І. Р. Януць (в. Галомысла), А. У. Свяцкі з Папшулёў, І. П. Лапіцкі і У. М. Кубліцкі з Цвеціна, А. П. Шаўлюга з Кавалёва, В. І. Мятла з Гаёўкі, Д. В. Касаты з Касатых, Л. Р. Бялевіч з Шатравак, С. А. Шакур і У. І. Шугальскі з Лыскі, П. П. Фурс з Галомысла, С. С. Рунда з Рундаў, М. М. Лавейка і С. Л. Пятроўскі з Мётлаў, М. А. Гусак з Сачывак, М. І. Федарэц з Мазурына і інш.

Глыбокі след пакінулі ў лёсе І. В. Вайтовіча з в. Якубава, С. С. Ігнацьева з в. Шантырава, Р. Я. Панкрата з в. Сакалова, А. А. Прэдкеля з в. Арханава, П. Г. Таралакі з в. Мікалаёва і іншых жыхароў Мікалаёўскага сельсавета падзеі вайны.

Штурмаваў Кёнігсберг жыхар в. Пустошка Н. К. Сільмановіч, фарсіраваў Одэр Я. А. Кукуць з в. Белеўцы, прайшлі франтавымі дарогамі шмат вёрст жыхары Новапагосцкага сельсавета В. Л. Асетнік, Я. Ф. Васільеў, Р. Г. Насыр, П. І. Марцінкевіч, В. А. Гірын, С. Ц. Басакоў, В. Ф. Цімафееў, А. К. Пугаўка, А. І. Кунцэвіч, С. Ф. Сырэвіч, В. І. Дубчонак, Г. В. Ляскоўскі, М. І. Кунцэвіч, У. І. Мятла.

Сярод ветэранаў Вялікай Айчыннай вайны ў Павяцкім сельсавеце Ф. П. Віктараў, А. К. Лапко, П. Ю. Пупін, у Перабродскім — Я. Н. Нікіцін, А. К. Мядзведзеў, І. А. Казачонак, П. І. Афа-

А. А. Тамашэвіч (2-гі рад справа)

насьеў, Ф. Н. Іваноў, С. П. Петракевіч, Ф. Н. Сівіцкі, Л. І. Краўчонак, А. П. Ракіцкі, І. Б. Матэленак, Ц. С. Пушкароў. Пералічыць усіх немагчыма.

Змагаўся з ворагам у партызанах і на фронце І. К. Шамшур з в. Сушкі з Чэраскага сельсавета, нялёгкія франтавыя дарогі за плячыма Н. Д. Матэленка з Чэрасаў, А. Н. Рабца з Малой Кавалеўшчыны, М. Ф. Сушко са Старых Крукоў, В. С. Марозава, Г. М. Калесніка, І. І. Сівага, А. А. Тамашэвіча і інш.

Узнагародамі адзначаны баявы шлях жыхароў раёна А. А. Драбы, І. К. Дуброўскага, С. А. Кузьміна, А. П. Козела, В. Я. Лукавіцкага, І. Я. Мінчына, Ф. К. Пятрова, Я. Р. Рубіна. Дзякуючы намаганням, мужнасці землякоў-франтавікоў мы выстаялі, перамаглі ў Вялікай Айчыннай вайне.

Л. А. Матэленак

Баец французскага Супраціўлення

Здарылася так, што двое людзей з аднымі і тымі ж марамі, з адной і той жа доляй выехалі адзін з Заходняй Беларусі, другі з Заходняй Украіны ў далёкую, чужую краіну. І адна і тая ж шахта ў Паўночнай Францыі паглынула ў сваіх чорных забоях двух маладых мужчын, якія, як і многія іх суайчыннікі, не змаглі здабыць хлеба на захопленай белапалякамі роднай зямлі. Блізасць мовы і славянскай крыві парадніла на чужыне беларуса Аляксандра Дзмітрыевіча Панізніка і ўкраінца Васіля Пятровіча Плішчука.

Апавяданне былога эмігранта

— Зямлі ў майго бацькі не тое, што ў папа ці пана. Вось і прыйшлося з «раю» на ўсходніх крэсах падацца ў снежні 1929 г. на шахты далёкай Францыі. Многія тады ехалі ў свет на заробкі, шукаць кусок хлеба, ласкавейшую долю.

Ля горада Валанс'ена, што знаходзіцца недалёка ад граніцы з Бельгіяй, па кантракту з кампаніяй «Анза» я працаваў шахцёрам. Многа нас было эмігрантаў: палякаў, беларусаў, украінцаў. Пасля работы мы часта збіраліся разам. Потым стварылі культурна-асветніцкае аб'яднанне імя Тараса Шаўчэнкі. У чэрвені 1936 г. у нас адбылося пасяджэнне, на якім старшынёй аб'яднання быў абраны Такарскі Міхаіл, сакратаром — Васіль Плішчук. А я быў назначаны «скарбнікам», гэта значыць адказным за фінансавыя справы. Усяго ў арганізацыю ўваходзілі 72 чалавекі.

У выхадныя дні наш драматычны гурток ставіў п'есы ў рабочых пасёлках і навакольных гарадах, выступаў наш хор. Увесь даход ад гэтых мерапрыемстваў прызначаўся на дапамогу рэспубліканскай Іспаніі. Камуністычная партыя (а я стаў членам камуністычнай партыі Францыі 22 студзеня 1932 г.)

заклікала нас выканаць свой інтэрнацыянальны абавязак перад іспанскімі рабочымі. У дапамогу Іспаніі мы збіралі грошы, прадукты харчавання, вопратку для дзяцей.

Многія эмігранты вызваліся ў гэты час ехаць добраахвотнікамі ваяваць у Іспанію. Паехаў туды і мой зямляк Уладзімір Мароз. Ён так і не вярнуўся дадому. Загінуў у баі пад Мадрыдам.

Нашы польскія сябры былі першымі з эмігрантаў, каго напаткала гора другой сусветнай вайны. А ў 1940 г. праз наш дэпартамент прайшлі калоны нямецкіх войск.

У той час, калі мы сабраліся ў эвакуацыю, з'явіліся першыя сімптомы маёй хваробы: ад цяжкай працы ў шахтах з невыноснымі ўмовамі захварэў рэўматызмам. Далёка ад сваіх кварталаў нам адысці так і не давялося. Хутка французска-нямецкі фронт перастаў існаваць. Немцы прарвалі абарону. Над галовамі пралятали дзесяткі самалётаў са свастыкай.

Усе дарогі былі перарэзаны гітлераўцамі, і мы вярнуліся назад. Пры акупацыі працягвалі працаваць на шахтах. Гэта афіцыйна. Увогуле праца давала мізэрныя вынікі. На-гара вугалю ішло вельмі мала. Многія з нас зусім адмаўляліся працаваць, зрывалі адпраўку паліва. Але партыя дала рэкамендацыю камуністам не пакідаць сваіх месцаў для падпольнай работы, для дыверсій на шахтах. Французская камуністычпая партыя была аб'яўлена ўладамі распушчанай яшчэ ў верасні 1939 г. Але на самай справе яна працягвала жыць, мабілізоўвала камуністаў і рабочых на барацьбу з фашызмам.

Многія з нашых таварышаў па падполлі аддалі жыццё ў гэтай барацьбе. Так, Уладзімір Юргевіч, Аляксей Гай разам са сваімі сябрамі былі схоплены ў 1943 г. немцамі і загінулі ў засценках гестапа.

15 мая 1941 г. у Францыі было створана масавае патрыятычнае аб'яднанне Нацыянальны фронт. Самай значнай з'явай таго часу было ўзнікненне руху пад назвай «Свабодная Францыя», які ў чэрвені 1942 г. узначаліў дэ Голь.

Не засталіся ўбаку ад падзей, якія разгортваліся тут, і мы, іншаземныя рабочыя. Нацыянальны фронт узмацніў сваю барацьбу з чэрвеня 1941 г., пасля таго як Германія вераломна напала на Савецкі Саюз. Цяпер фронт барацьбы стаў адзіным.

У маі 1942 г. я ўступіў добраахвотнікам у Польскія ўзброеныя сілы ў Францыі, што ўваходзілі ў адзіны фронт Супраціўлення, больш актыўнымі ўдзельнікамі якога былі францірэры («вольныя стралкі») і партызаны. Я атрымаў кніжку добраахвотніка-валанцёра, дзе значыўся як капрал пад нумарам 1630. І быў байцом шостай роты другога батальёна першага палка.

Францірэры і партызаны былі звязаны з народнай міліцыяй. Нашы арганізацыі друкавалі і распаўсюджвалі падпольныя газеты і часопісы, вялі антыфашысцкую прапаганду, арганізоўвалі новыя ўзброеныя атрады — патаемную армію.

Кожная вестка з Усходу аб перамогах савецкіх людзей над гітлераўскімі захопнікамі ўсяляла ў мяне і таварышаў па падполлі новыя сілы. Думалася, што і наш невялікі ўклад у барацьбу супраць ворага можа быць маленькім раўчуком, які сілкуе магутную плынь вясенняй паводкі.

Апавяданне яго сябра Васіля Плішчука

Невялікая бялюткая хатка Васіля Пятровіча Плішчука стаіць на віду ў Карпат. Яму і яго жонцы з таго часу, як у 1947 г. вярнуліся на радзіму, так і не давялося сустрэцца са сваім бліжэйшым сябрам па эміграцыі. Таму, калі зайшла гаворка пра Аляксандра, Васіль Пятровіч з радасцю падзяліўся сваімі ўспамінамі:

— У вельмі складаных умовах прыйшлося жыць нам у перыяд 1940—

1944 гг. Але кожны падпольшчык разумеў, што нясе з сабой фашызм. Пра Аляксандра скажу, што ён прыняў вельмі актыўны ўдзел у нашай падпольнай барацьбе. Наша арганізацыя была падзелена на сектары. А сектары складаліся з троек. Так, Аляксандр Панізнік арганізоўваў сярод іх падпольную работу, быў адказным за адзін з сектараў, збіраў грошы сярод рабочых на падтрыманне партыйнай дзейнасці.

У мяне быў схаваны радыёпрыёмнік. І Аляксандр кожны вечар у падвале ўключаў Маскву, запісваў апошнія паведамленні, зводкі з фронту. А мы потым распаўсюджвалі навіны сярод насельніцтва. Яму даручалі і лістоўкі. Яны разыходзіліся па тройках сектара. А назаўтра людзі знаходзілі іх пад парогам сваёй кватэры, у паштовых скрынках.

У нас былі свае падпольныя выданні. Газета на польскай мове «Дзённік людовы», а на ўкраінскай мове выходзіла «Библиотека батьківщини». Яны перажылі вайну і пасля выгнання акупантаў з Францыі пачалі выходзіць легальна. Вялікая заслуга ў тым, што яны выжылі, належыць майму сябру Аляксандру.

У сваёй антыфашысцкай дзейнасці мы падпарадкоўваліся нашаму кіраўніку, які меў партыйную клічку Тарас. Запомніліся прозвішчы радавых байцоў Супраціўлення: Аляксандра Качана, Аляксандра Кандрацюка, Сцяпана Затыльнага, Васіля Палкевіча. Пасля вайны яны вярнуліся дадому.

Аб чым гавораць дакументы

Строга афармленая партыйная кніжка члена ФКП за 1944 год. Калі яе выдавалі, яшчэ сеяла смерць вайна. Уладальнік такога білета меўся быць расстраляны адразу ж пасля арышту. Нездарма на вокладцы выціснуты надпіс, што гэта членская кніжка «партыі расстраляных», члены якой змагаліся

А. Д. Панізнік

і тысячамі пралівалі сваю кроў для таго, каб жыла Францыя.

Членскую картку за нумарам 295062 атрымаў у 1944 г. і Аляксандр Дзмітрыевіч Панізнік. А вось дакумент, выданы 27 лістапада 1944 г. начальнікам асобнага батальёна савецкіх партызан імя Сталіна ў г. Энен-Льетар.

Камандзір батальёна гэтым дакументам сведчыць, што А. Д. Панізнік дапамагаў савецкім макі. У сваёй кватэры ўтрымліваў чатырох ваеннапалонных, забяспечваў іх ежай і адзеннем, хаваў ад пільнага вока паліцыі і гестапа.

А колькі падзей далёкага мінулага хаваецца за сухімі словамі атэстацыі «нацыянальнага саюза былых байцоў ФТПФ» («вольных стралкоў» і французскіх партызан). «Я, што ніжэй падпісаўся, лейтэнант Пулен Гастон, камандзір восьмага батальёна ФТПФ, сакратар нацыянальнай асацыяцыі сем'яў расстраляных, пасведчваю, што Панізнік Аляксандр у час Супраціўлення падтрымліваў сувязь з камандаваннем вызваленчага руху і ФТПФ.

Ён забяспечваў прыбыццё вайсковых транспартаў і заклікаў да барацьбы ў лістоўках Руху Супраціўлення. Іншаземныя рабочыя і ён, нягледзячы на пастаяннае праследаванне ўлад, прымалі актыўны ўдзел у дзеяннях супраць гестапа і паліцыі Францыі».

А вось «Газета Польска» за 29 мая 1947 г. Адрас выдавецтва: Парыж. Уся

правая частка першай паласы прысвечана апісанню свята польска-французскай дружбы ў г. Валанс'ене. На ўрачыстасцях генерал А. Завадскі ўзнагародзіў сімвалічным значком Грунвальда больш сарака французаў і двухсот палякаў, якія вызначыліся ў партызанскай барацьбе.

Аляксандр Панізнік таксама атрымаў легітымацыю грунвальдскай адзнакі за № 166449, падпісаную Рудольфам Ларыжам 18 мая 1947 г. Гэтая ўзнагарода як сімвал перамогі над фашызмам, перамогі, у якой Грунвальдская бітва адлюстроўваецца як маленькая кропелька вечнага брацтва і салідарнасці вольналюбівых народаў.

* * *

Праз усю Еўропу прыйшлося праехаць імігранцкаму цягніку, перш чым адбылася доўгачаканая сустрэча з Радзімай. Доўга яшчэ пасля прыезду Панізніка называлі аднавяскоўцы ў жарт «французам». А яму на мыліцах з кожным месяцам усё цяжэй прыходзілася ўжо не хадзіць, а хаця б паціху перасоўвацца па вытаптаных другімі росных сцежках. А потым назаўсёды прыйшлося сесці ў крэсла, якое на чатырох колах вазіла яго — раніцай ад ложка да стала, вечарам — ад стала да ложка. Дзяржава паклапацілася аб ім, назначылі пенсію. Але самае галоўнае, што чалавек у такім становішчы не замкнуўся ў сабе, не застаўся ўбаку ад падзей жыцця. Кожны дзень на яго адрас у в. Бабышкі прыходзілі газеты, лісты ад знаёмых, родных, ад Васіля з Таўмачыка. А калі ў хаце збіраліся людзі, Аляксандру Панізніку ў шчырай гутарцы было чым падзяліцца з імі.

Сяргей Панізнік

Удзельнікі Вялікай Айчыннай вайны — жыхары Міёрскага раёна, адзначаныя вышэйшымі баявымі ўзнагародамі

УЗНАГАРОДЖАНЫ ОРДЭНАМ ЧЫРВОНАГА СЦЯГА

ГЛАЗКОЎ Аляксандр Іванавіч, г. Дзісна, партызан.

ІВАНОЎ Купрыян Макаравіч, г. Дзісна, падпалк., яшчэ ўзнагароджаны двума ордэнамі Чырвонай Зоркі.

ІГНАТОВІЧ Іван Іосіфавіч, г. Дзісна, маёр, яшчэ ўзнагароджаны ордэнамі Айчыннай вайны І ступені і Чырвонай Зоркі.

КОМАХАЎ Мікалай Іванавіч, г. Міёры, ст. лейт.

ЛАБАНАЎ Сцяпан Яраставіч, г. Міёры, кап.

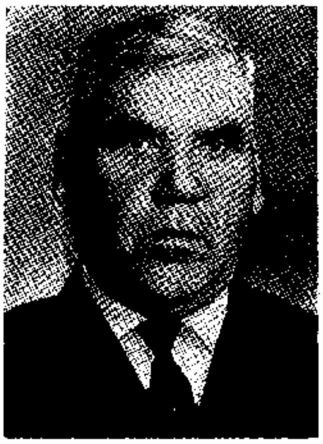

К. М. Іваноў

УЗНАГАРОДЖАНЫ ОРДЭНАМ АЙЧЫННАЙ ВАЙНЫ І СТУПЕНІ

АНІСІМАЎ Іван Ерамеевіч, в. Цвеціна, кап., яшчэ ўзнагароджаны ордэнам Чырвонай Зоркі.

АЎСЕЕНКА Віктар Уладзіміравіч, г. Дзісна, кап., яшчэ ўзнагароджаны ордэнамі Айчыннай вайны II ступені і Чырвонай Зоркі.

ГЕРАСІМАЎ Мікалай Апанасавіч, г. Дзісна, кап., яшчэ ўзнагароджаны ордэнам Чырвонай Зоркі.

ЗАЙЦАЎ Сяргей Рыгоравіч, г. Міёры, ст. лейт.

ІГНАЦЬЕЎ Аляксандр Сцяпанавіч, в. Калінавае, кап., яшчэ ўзнагароджаны ордэнам Чырвонай Зоркі.

ЧУВІКАЎ Акім Аляксеевіч, г. Міёры, лейт.

УЗНАГАРОДЖАНЫ ОРДЭНАМ АЙЧЫННАЙ ВАЙНЫ II СТУПЕНІ

АБРАМОВІЧ Уладзімір Ільіч, г. Міёры, рад.
АРЖАНІК Уладзімір Аляксандравіч, г. Міёры, кап.
ГАРЛАН Сямён Фёдаравіч, г. Дзісна, маёр, яшчэ ўзнагароджаны ордэнам Чырвонай Зоркі.
ГЛЯК Мікалай Захаравіч, г. Міёры, лейт.
ГУШЧЫН Пётр Ісакавіч, г. Міёры, кап., яшчэ ўзнагароджаны ордэнам Чырвонай Зоркі.
КОРБАН Захар Яўсеевіч, в. Лявонпаль, кап., яшчэ ўзнагароджаны ордэнам Чырвонай Зоркі.
МАЛЫШАЎ Сяргей Іванавіч, г. Міёры, маёр, яшчэ ўзнагароджаны ордэнам Чырвонай Зоркі.
РАССЕЙКІН Міхаіл Аляксандравіч, г. Дзісна, маёр, яшчэ ўзнагароджаны двума ордэнамі Чырвонай Зоркі.
СІВІЦКІ Фама Нікадзімавіч, в. Лінкаўшчына, ст. сярж.
ХАРКОЎ Васіль Пятровіч, г. Міёры, маёр, яшчэ ўзнагароджаны двума ордэнамі Чырвонай Зоркі.
ШУК Пётр Андрэевіч, в. Казлы, рад.

УЗНАГАРОДЖАНЫ ОРДЭНАМ ЧЫРВОНАЙ ЗОРКІ

АСІПЕНКА Дзям'ян Міхайлавіч, г. Міёры, лейт.
АХВАТАЎ Мікалай Сямёнавіч, г. Міёры, кап.
БАРАДУЛЬКА Васіль Пятровіч, г. Міёры, рад.
БАРАНЧЫКАЎ Аляксандр Іванавіч, в. Пруды, рад.
БАТАРЧУК Аляксей Антонавіч, г. Міёры, кап.
БЛАЖКЕВІЧ Пётр Трафімавіч, в. Арханава, лейт., яшчэ ўзнагароджаны ордэнам Славы III ступені.
ВЕСЯЛОЎ Мікалай Лук'янавіч, г. Міёры, кап. (узнагароджаны двойчы).
ВІНАГРАДАЎ Аляксей Рыгоравіч, в. Пераслова, рад.
ВЯРБІЦКІ Рыгор Аляксеевіч, г. Дзісна, старш.
ГАРБАЦЕНКАЎ Пётр Дзмітрыевіч, г. Міёры.
ГАЎРЫЛОВІЧ Уладзімір Рыгоравіч, г. Міёры, ст. лейт.
ГРЫГОР'ЕЎ Іван Фёдаравіч, в. Новы Пагост, рад.
ЖАБЁНАК Іосіф Фёдаравіч, в. Янова, рад.
ЗІНДЗЕР Іван Піліпавіч, в. Мельніца.
ЗУБАРАЎ Васіль Якаўлевіч, в. Гарохавае, ст. лейт.
ІЗАІТКА Іван Пятровіч, в. Кулакі, рад.
КАВАЛЁЎ Іван Мікалаевіч, г. Міёры, ст. лейт.
КАНДРАШОЎ Пётр Пятровіч, в. Слабада, кап., яшчэ ўзнагароджаны ордэнам Славы III ступені.
КАНЯХІН Іван Максімавіч, г. Міёры, кап.

С. Ф. Гарлан

П. І. Гушчын

Ф. Н. Сівіцкі

В. П. Харкоў

І. А. і Г. Л. Мацкевічы

Ц. І. Шэлест

КАРОЎЧАНКА Харытон Сямёнавіч, г. Дзісна, лейт. (узнагароджаны двойчы).
КАРОЦІЧ Анатоль Сцяпанавіч, Даўгінаўскі с/с, мал. сярж.
КЛІМЕНЦЬЕЎ Апанас Яфімавіч, в. Канахі, рад.
КРУПЕНЬКА Пётр Іванавіч, в. Цясноўка, рад.
КУЗЬМЕНКА Аляксей Піліпавіч, г. Дзісна, рад.
ЛАТЫШАЎ Міхаіл Іосіфавіч, г. Міёры, маёр.
ЛЯХОВІЧ Серафім Клімавіч, г. Міёры, лейт.
МАКАРАЎ Аляксей Фёдаравіч, г. Міёры.
МАЛЯЎКА Васіль Несцеравіч, г. Міёры, сярж.
МАРОЗАЎ Акім Іосіфавіч, в. Новы Пагост.
МАСЬКО Канстанцін Аксенцьевіч, г. Міёры, кап.
МАЦВЕЕЎ Мікалай Аляксандравіч, г. Міёры, ст. лейт.
МАЦКЕВІЧ Ілья Аронавіч, г. Міёры, кап.
МАЦУР Ігнат Фёдаравіч, в. Зайцава, рад.
МЯДЗЕЛЕЦ Аляксандр Станіслававіч, в. Бандарцы, рад.
МЯДЗЕЛЕЦ Аркадзь Паўлавіч, в. Бандарцы, рад.
НЯСОН Аляксей Піліпавіч, г. Дзісна, маёр (узнагароджаны двойчы).
ПАЛІГАНАЎ Васіль Рыгоравіч, г. Дзісна, рад.
ПАЛУБЕС Аляксандр Сцяпанавіч, в. Осцевічы, рад.
ПАНАМАРЭНКА Іван Фёдаравіч, г. Міёры, лейт.
ПАПКОЎ Рыгор Аляксандравіч, в. Маляўкі Перабродскага с/с, рад.
ПРОГ Мікалай Фёдаравіч, в. Скакуны, рад.
РАССТАНАЕЎ Віктар Васільевіч, г. Міёры, ст. лейт.
РУДАКОЎСКІ Антон Самуілавіч, г. Міёры, рад.
САЛЬЧАНКА Герасім Міхайлавіч, г. Міёры, ст. лейт. (узнагароджаны двойчы).
СЕМЯННІКОЎ Пётр Паўлавіч, в. Слабада, сярж.
СІДАРЭНКА Пракоп Ігнатавіч, г. Міёры, кап.
СКРАБАТУН Аляксандр Піліпавіч, г. Міёры, ст. лейт.
УРУБЛЕЎСКІ Усцін Міхайлавіч, в. Сочнева, рад.
ШАЎЧОНАК Іван Рыгоравіч, в. Грэцкія.
ШРУБІКАЎ Іван Аляксеевіч, г. Міёры, лейт.
ШЧАЯ-ЗУБРАЎ Феафан Авівавіч, в. Пераброддзе, лейт.
ШЭЛЕСТ Ціхан Іванавіч, г. Міёры, лейт.
ЮХНО Міхаіл Давыдавіч, в. Басяныя, рад.

УЗНАГАРОДЖАНЫ ОРДЭНАМ СЛАВЫ III СТУПЕНІ

АЎЧЫННІКАЎ Іван Фёдаравіч, г. Міёры.
БАЛЮЙ Антон Зыгмундавіч, в. Урбанава, мал. сярж.
БЯЛЯЙ Фёдар Іванавіч, в. Ямна Мікалаеўскага с/с, рад.
ГЛАДКОЎСКІ Хрыстафор Міхайлавіч, г. Дзісна, партызан.
ДЗЯМЕНЦЬЕЎ Фёдар Анісімавіч, в. Юнцы, рад.
ДРУЗ Уладзімір Паўлавіч, в. Казакова Паваццкага с/с, яфр.
ІВАНОЎ Нікіфар Карпавіч, в. Ніўнікі Перабродскага с/с.
КАВАЛЁНАК Канстанцін Іосіфавіч, в. Дварышча Перабродскага с/с.
КАЖАН Васіль Мітрафанавіч, в. Мурашкі Перабродскага с/с, рад.
МАРКОВІЧ Іван Васільевіч, в. Пераброддзе, рад.
МЯЛЕШКА Аляксандр Ігнатавіч, в. Харакова Туркоўскага с/с, сярж.
МЯТЛА Кірыл Пятровіч, в. Мётлы Завуццеўскага с/с, рад.
ПАХІРКА Васіль Міхайлавіч, в. Пацеенкі Чэраскага с/с, рад.
ПАШНІКАЎ Іван Рыгоравіч, в. Асада-Дзедзіна Перабродскага с/с.
ПІХЦІН Аркадзь Міхайлавіч, в. Пераброддзе.
ПЯТРОЎСКІ Павел Вікенцьевіч, в. Каціла-ва, рад.
РУДЗЁНАК Іван Васільевіч, г. Міёры.
РУДЗЁНАК Ігнат Якаўлевіч, в. Лысагорка Даўгінаўскага с/с, рад.
САМУЛЬ Вацлаў Пятровіч, в. Адамаўшчына Перабродскага с/с, рад.
СМУЛЬКЕВІЧ Рыгор Сямёнавіч, в. Бертаўшчына Новапагосцкага с/с, рад.
СТАСЕВІЧ Вячаслаў Целесфаравіч, в. Мікалаёва, рад.
СУШКО Ігнат Сямёнавіч, в. Сушкі Чэраскага с/с, рад.
СЫРЭВІЧ Станіслаў Францавіч, в. Астрава Новапагосцкага с/с, ст. лейт.
ТАЛОЧКА Канстанцін Сцяпанавіч, в. Варонькі Чэраскага с/с, рад.
ШЧАРБІЦКІ Васіль Аляксандравіч, Язненскі с/с, рад.

УЗНАГАРОДЖАНЫ МЕДАЛЁМ «ЗА АДВАГУ»

БАСЛАК Валянцін Феліксавіч, в. Гараўцы Завуццеўскага с/с, рад.
БЕЙНАРОВІЧ Іван Вікенцьевіч, в. Парабороддзе.
БІРУК Пётр Міхайлавіч, в. Снегі Новапагосцкага с/с.
БУЗОЎКІН Павел Фёдаравіч, г. Міёры.
БУРАК Мікалай Пятровіч, Дварнасельскі с/с.
БУРАЎСКІ Вячаслаў Канстанцінавіч, г. Дзісна, рад.
ВАЙТОВІЧ Іван Віктаравіч, в. Якубава Мікалаеўскага с/с.
ВІШНЕЎСКІ Уладзімір Канстанцінавіч, г. Міёры.
ВЫШЫНСКІ Генадзь Рыгоравіч, г. Дзісна, яфр.
ГРЫДЗЮШКА Аляксандр Сямёнавіч, в. Осцевічы Завуццеўскага с/с, рад.
ДУДАЛЕЎ Іван Аляксеевіч, в. Мурашкі.
ЖАБЁНАК Антон Фёдаравіч, в. Янова Перабродскага с/с.
ЖУК Сяргей Іосіфавіч, в. Гаране Новапагосцкага с/с, рад.
ЗАЯЦ Уладзімір Піліпавіч, в. Слабада Мікалаеўскага с/с, рад.
ІВАНОЎ Феафан Нікіфаравіч, в. Парабороддзе.
КАЗЛОЎСКІ Уладзімір Фёдаравіч, г. Дзісна, рад.
КАСАТЫ Дзмітрый Вікенцьевіч, в. Коўзаны Завуццеўскага с/с.
КАШЫРА Яўстафій Паўлавіч, г. Дзісна.
КЛОПАЎ Іван Пракопавіч, г. Дзісна, лейт.

М. А. Пальчэх

І. А. Надзёжка

КРАВЕЦ Іосіф Анісімавіч, г. Дзісна, рад.
КРАЎЧОНАК Леанід Іосіфавіч, в. Асада-Дзедзіна.
КУЛЯНОК Аляксандр Іванавіч, в. Балаі Язненскага с/с, рад.
ЛЯЎЧОНАК Мікалай Васільевіч, в. Супорніца Туркоўскага с/с, рад.
МАЛЕЦ Сямён Сямёнавіч, г. Міёры, рад.
МАЛЯЎКА Васіль Несцеравіч, в. Ліпаўка Чэраскага с/с, сярж.
МАТЭЛЕНАК Мікалай Аляксандравіч, Дварнасельскі с/с.
МЫСЛІВЕЦ Міхаіл Ігнатавіч, в. Кадушкі Завуццеўскага с/с.

Ветэраны вайны і партызанскага руху

МЯДЗЕЛЕЦ Максім Фаміч, в. Шарагі Турко́ўскага с/с, партызан.
МЯТЛА Віктар Кузьміч, в. Гаёўка Завушчеўскага с/с.
МЯТЛА Мікалай Фёдаравіч, в. Мётлы, рад.
МЯТЛА Пётр Васільевіч, в. Мётлы.
МЯТЛА Яўстафій Андрэевіч, г. Дзісна, партызан.
НАДЗЁЖКА Іван Апанасавіч, г. Міёры.
ПАЛЬЧЭХ Міфодзій Антонавіч, в. Дворнае Сяло.
РАХЧЭЎСКІ Іван Сямёнавіч, г. Дзісна.
СВЯЦКІ Арсен Уладзіміравіч, в. Папшулі Завушчеўскага с/с.
СЕЛЯДЗЕЎСКІ Віктар Адольфавіч, в. Казлоўцы Завушчеўскага с/с, рад.
СІЛІЦКІ Уладзімір Аляксандравіч, в. Перабродзе.
СКАВАРОДКА Мікалай Сцяфанавіч, г. Міёры.
СЛУЦКІ Аркадзь Антонавіч, Дварнасельскі с/с.
СТОМА Генадзь Васільевіч, в. Касатыя, рад.
СТОМА Павел Васільевіч, в. Беразова Турко́ўскага с/с, рад.
СТОМА Пётр Фадзеевіч, в. Малінаўка Завушчеўскага с/с, рад.
УРБАНСКІ Аляксандр Іосіфавіч, в. Лявонаўцы Перабродскага с/с, рад.
ФУРСАЎ Мікалай Іосіфавіч, г. Дзісна, ст. сярж.
ХОДАС Іван Фёдаравіч, в. Лявонаўцы, рад.
ЦІМАФЕЕЎ Пётр Сямёнавіч, в. Фралоўшчына Новапагосцкага с/с.
ЧЫГАК Мікалай Іванавіч, в. Барсукі Мікалаеўскага с/с, ст. лейт.
ШАЎЛЮГА Аляксей Сцяпанавіч, в. Янкава Завушчеўскага с/с, рад.
ШУЛЬГА Павел Фёдаравіч, Дварнасельскі с/с.
ШУЛЬГА Уладзімір Васільевіч, Чэраскі с/с.
ЯЗЁНАК Іван Раманавіч, в. Новы Пагост.
ЯЛЕНСКІ Уладзімір Фёдаравіч, в. Акунёва Мікалаеўскага с/с, рад.
ЯРОМЕНАК Фёдар Рыгоравіч, г. Дзісна, рад.

УЗНАГАРОДЖАНЫ ПОЛЬСКІМ ОРДЭНАМ «ХРЭСТ ЗАСЛУГІ»

СЛЮСАР Мікалай Маісеевіч, г. Міёры, лейт.

ЯНЫ ВЯРНУЛІСЯ ПЕРАМОЖЦАМІ

Цяжкімі шляхамі Вялікай Айчыннай вайны ў складзе Чырвонай Арміі, партызанскіх атрадаў і падполля прайшлі тысячы нашых землякоў. Яны ўнеслі важкі ўклад у разгром нямецка-фашысцкіх захопнікаў і дасягненне Вялікай Перамогі. Аб іх подзвігу пераканаўча сведчаць шматлікія баявыя ўзнагароды — ордэны і медалі.

Пройдуць гады, дзесяцігоддзі і будучыя пакаленні будуць ведаць, хто з іх вёскі, раёна ўдзельнічаў у самай кровапралітнай, жорсткай і цяжкай вайне, хто аддаў самае дарагое — сваё жыццё на алтар Перамогі, а хто вярнуўся дадому пераможцам, залечваў свае франтавыя раны, аддаваў сілы і здольнасці справе адбудовы разбуранай фашысцкімі захопнікамі гаспадаркі, працаваў на палях і фермах, фабрыках і заводах, гадаваў дзяцей... Яны скажуць нам вялікі дзякуй за тое, што мы сваімі кнігамі Памяці данеслі да іх імёны ўдзельнікаў Вялікай Айчыннай, шмат хто з іх будзе з нашых кніг адлічваць сваю радаслоўную і павядзе яе далей.

Поўнай упэўненасці, што мы назвалі імёны ўсіх нашых землякоў — удзельнікаў Вялікай Айчыннай вайны, няма. Прайшло шмат часу. Многія з іх ужо пайшлі з жыцця. Але кожны з тых, хто названы і не названы тут, унёс свой уклад у агульную справу разгрому ворага, абараніў Айчыну ад фашысцкай навалы. Усім ім вялікая і шчырая ўдзячнасць нашчадкаў за тое, што зроблена імі ў імя Перамогі. З пачуццём удзячнасці і пашаны мы гаворым: «Нізкі паклон табе, слаўнае пакаленне пераможцаў у Вялікай Айчыннай!..»

У. І. Лемяшонак

ГОРАД ДЗІСНА

АДАМОВІЧ Іосіф Успінавіч, н. у 1914.

АЛЕСЬКА Канстанцін Фёдаравіч, н. у 1918, партызан, рад., ваяваў 2—5.1944, разведчык.

АЛЬХІМОВІЧ Зянон Іванавіч, н. у 1910, рад., ваяваў 9.1944—5.1945, артылерыст.

АЛЯШКЕВІЧ Аркадзь Аркадзьевіч, рад., ваяваў 6.1941—5.1942, сапёр.

АЛЯШКЕВІЧ Віктар Аркадзьевіч, н. у 1926, мал. сярж., ваяваў 7.1944—5.1945, санінструктар.

АНАНЧАНКА Іван Кузьміч, н. у 1922, старш., ваяваў 8.1941—5.1945, танкіст.

АНДРЫЕЎСКІ Пётр Іларыёнавіч, н. у 1921, рад., ваяваў 7.1944—1.1945, артылерыст, пехацінец.

АРДЗІЕЎСКІ Пётр Іларыёнавіч, рад., ваяваў 9.1944—5.1945, пехацінец.

АРЦІМЁНАК Васіль Іванавіч, н. у 1924, партызан атрада «Няўлоўны» з 4.1943 да 7.1944, ваяваў 7.1944—5.1945, мотастралок.

АСТРОЎСКІ Пётр Іосіфавіч, рад., ваяваў 4—5.1945, стралок.

АТРАХІМОВІЧ Мікалай Мацвеевіч, сярж., ваяваў 4—5.1945, пехацінец.

АТРАХІМОВІЧ Павел Мацвеевіч, н. у 1917, рад.

АЎРУНЦЭВІЧ Аляксандр Андрэевіч, н. у 1911, рад., ваяваў 3—5.1945, артылерыст.

АЎРУНЦЭВІЧ Ілья Іванавіч, н. у 1924, інвалід вайны.

АЎЧАРЭНКА Міхаіл Піліпавіч, н. у 1922, сярж., ваяваў 4.1943—4.1944, сапёр.

БАГДАНАЎ Канстанцін Нікіфаравіч, н. у 1927, гал. старш.

БАЛТРУШЭВІЧ Васіль Барысавіч, н. у 1919.

БАРАВІК Ананій Аркадзьевіч, н. у 1905, рад., ваяваў 11.1944—5.1945, у штурмавой роце.

БАСЛАК Апанас Тарасавіч, рад., ваяваў 1—3.1945, стралок.

БЕЛАВУС Іван Арцёмавіч, рад., ваяваў 12.1944—5.1945, пехацінец.

БЕЛАЗОРЧЫК Ігнат Уладзіміравіч, н. у 1915, рад., пехацінец.

БРЫНКЕВІЧ Рыгор Уладзіміравіч, н. у 1922, рад., ваяваў 7.1944—5.1945, артылерыст.

БУДЗЬКО Васіль Антонавіч, н. у 1913, партызан, кам. 5-га атрада 4-й Беларускай брыгады.

БУРАЎСКІ Вячаслаў Канстанцінавіч, н. у 1912, рад., ваяваў 7.1944—5.1945, сувязіст, мінамётчык.

БУТАРАЎ Рыгор Васільевіч, н. у 1914, рад., ваяваў 6—7.1941, пехацінец.

ВАЛЕНЦІК Канстанцін Аляксандравіч, н. у 1924, партызан, рад., ваяваў 7.1944—5.1945, пехацінец.

ВЫГАРНЫ Міхаіл Сцяпанавіч, н. у 1920, рад., ваяваў 9.1944—5.1945, артылерыст.

ВЫШЫНСКІ Генадзь Рыгоравіч, н. у 1921, яфр., ваяваў 11.1944—5.1945, пехацінец.

ВЯРБІЦКІ Рыгор Аляксеевіч, н. у 1924, старш., ваяваў 9.1941—5.1945, кулямётчык.

ГАЛАВАЧ Пётр Сцяпанавіч, н. у 1907, партызан 4-й Беларускай брыгады 4—7.1944.

ГАНЕБНЫ Мікалай Іванавіч, н. у 1919, партызан 4-й Беларускай бр., яфр., ваяваў 1—5.1945, артылерыст.

ГАНЕБНЫ Пётр Цімафеевіч, н. у 1920, рад., ваяваў 12.1944—5.1945, пехацінец, артылерыст, знішчальнік танкаў.

ГАРАВЕЦ Канстанцін Антонавіч, н. у 1914, рад., ваяваў 7.1944—1.1945, стралок.

ГАЎРУТАЎ Пётр Іванавіч, н. у 1922, партызан, палітрук 4-й Беларускай брыгады, ваяваў 5.1942—7.1944.

ГВАЗДОЎСКІ Аркадзь Аляксандравіч, н. у 1911, рад., пехацінец.

ГІРГЕЛЬ Уладзімір Пятровіч, н. у 1919, партызан 4-й Беларускай брыгады 5—7.1944, ваяваў 9.1944—5.1945, пехацінец.

ГЛАДКОЎСКАЯ Кацярына Сцяпанаўна, рад., ваявала 3.1943—5.1945, зенітчыца.

ГЛАДКОЎСКІ Хрыстафор Міхайлавіч, н. у 1905, партызан атрада № 4 4-й Беларускай брыгады, палітрук.

ГЛАЗКОВА Зінаіда Іванаўна, н. у 1927, партызанка 4-й Беларускай брыгады з 5.1943 да 7.1944.

ГЛАЗКОЎ Аляксандр Іванавіч, н. у 1922, партызан 4-й Беларускай брыгады з 4.1942 да 7.1944, мал. сярж., ваяваў 8.1944—5.1945, пехацінец.

ГОРЛАН Сямён Фёдаравіч, н. у 1922, маёр, ваяваў 6.1943—5.1945.

ГРЫДЗЮШКА Аляксандр Сямёнавіч, н. у 1919.

ГРЫЦКЕВІЧ Канстанцін Рыгоравіч.

ГУСАРАВА Яўгенія Андрэеўна, н. у 1926, вольнанаёмная, на фронце 6.1944—5.1945.

ДАВЫДАЎ Генадзь Захаравіч, н. у 1923, рад., ваяваў 2.1944—4.1945, пехацінец.

ДАДЭКА Аркадзь Васільевіч, н. у 1918, ст. сярж., ваяваў 6.1941—5.1945, чыгуначнік.

ДАДЭКА Міхаіл Аляксандравіч, н. у 1922, яфр., ваяваў 6.1941—1945, сувязіст.

ДЗЯМЕШКА Генадзь Паўлавіч, н. у 1918, старш., ваяваў 6.1941—5.1945, сапёр.

ДЗЯМЕШКА Уладзімір Аляксандравіч, н. у 1918, партызан.

ДУБРОЎСКІ Віктар Мікалаевіч, н. у 1922, рад., ваяваў 10.1944—5.1945, артылерыст.

ДУБРОЎСКІ Пётр Аляксеевіч, н. у 1918, партызан брыгады імя Панамарэнкі з 8.1943 да 8.1944.

ЖАЛНЯРОВІЧ Вольга Фёдараўна, н. у 1923, рад., ваявала 9.1943—9.1945.

ЗАХАРЭВІЧ Пётр Валяр'янавіч, н. у 1921, рад., ваяваў 1.1944—9.1945, артылерыст.

ЗАЯЦ Уладзімір Піліпавіч, н. у 1922, інвалід вайны.

ЗУЙ Іван Восіпавіч, н. у 1902.

ІВАНОВА Ганна Паўлаўна, н. у 1917, партызанка 4-й Беларускай брыгады з 10.1942 да 4.1944.

ІВАНОВА Таццяна Гаўрылаўна, н. у 1921, ст. сярж., ваявала 1942—5.1945, пехацінец.

ІВАШКЕВІЧ Дзмітрый Міхайлавіч, сярж. мотабрыгады.

ІГНАТОВІЧ Іван Іосіфавіч, н. у 1914, маёр, інвалід вайны.

КАБЯК Макар Венідзіктавіч, інвалід вайны.

КАДУШКА Васіль Андрэевіч, рад., ваяваў 7—8.1941, артылерыст.

КАДУШКА Васіль Міхайлавіч, рад., ваяваў 3—5.1945, стралок.

КАЗЛОЎ Іван Яфімавіч, н. у 1923, інвалід вайны.

КАЗЛОЎСКІ Аляксандр Нікіфаравіч, н. у 1917, ст. сярж., ваяваў 6.1941—8.1942, артылерыст.

КАЗЛОЎСКІ Уладзімір Фёдаравіч, н. у 1920, рад., ваяваў 3—5.1945, артылерыст.

КАЗЫРЭЎСКІ Антон Іосіфавіч, н. у 1909, рад., артылерыст.

КАРОЎЧАНКА Харытон Сямёнавіч, н. у 1917, лейт., інвалід вайны.

КАСАТЫ Яўграф Вікенцьевіч, н. у 1923, мал. сярж., ваяваў 9.1944—5.1945, знішчальнік танкаў.

КАСЕНКА Ганна Сяргееўна, н. у 1922, партызанка 4-й Беларускай брыгады з 6.1942 да 7.1944.

КАСЬЯНАЎ Мікалай Фёдаравіч, сярж., ваяваў у 1941—1945, пехацінец.

КАЧАН Глафіра Васільеўна, н. у 1923, партызанка 4-й Беларускай брыгады з 12.1943 да 7.1944.

КАШЫРА Яўстафій Паўлавіч, н. у 1922, інвалід вайны.

КЕЗЛЯ Марыя Трафімаўна, н. у 1921, сярж. эвакашпіталя з 6.1941 да 5.1945.

КЛОПАЎ Іван Пракопавіч, н. у 1900, лейт.

КНАП Павел Яфімавіч, н. у 1910, сярж., знішчальнік танкаў.

КОРБУТ Піліп Паўлавіч, н. у 1921.

КРАВЕЦ Іосіф Анісімавіч, н. у 1908, рад., ваяваў 4.1945, пехацінец.

КРАСНАДУБСКІ Сцяпан Іосіфавіч, н. у 1921.

КРАСЬКО Аляксандр Пятровіч, н. у 1922, партызан, інвалід вайны.

КРАСЬКО Пётр Пятровіч, н. у 1919, мал. сярж., ваяваў 7.1943—5.1945, танкіст.

КРАСЬКО Сяргей Пятровіч, н. у 1920, інвалід вайны.

КРЫЎКО Васіль Фаміч, н. у 1917, партызан 4-й Беларускай брыгады 4—7.1944.

КРЫЎКО Канстанцін Фаміч, н. у 1925, рад., ваяваў 11.1944—5.1945, артылерыст, пехацінец, партызан брыгады Аляксея з 10.1943 да 7.1944.

КРЫЎКО Міхаіл Апанасавіч, н. у 1909, рад., пад Масквой цяжка паранены.

КУЗМЕНКА Аляксей Піліпавіч, рад.

КУКЕЛЬ Лявонцій Вікенцьевіч, н. у 1925, рад., ваяваў 4—5.1945, пехацінец, артылерыст.

КУНКІС Мордух Ісакавіч, н. у 1922, рад., ваяваў 8.1941—1.1944, артылерыст.

КУРАКІН Фёдар Пракопавіч, рад., ваяваў 7.1941—5.1945, пехацінец.

КУРАШ Канстанцін Рыгоравіч, рад., ваяваў 12.1944—1.1945, пехацінец.

ЛАГУНОЎ Міхаіл Нікіфаравіч, рад., ваяваў 7.1941—5.1945, пехацінец.

ЛАГУНОЎ Піліп Мацвеевіч, сярж., ваяваў 6.1941—3.1945, зянітчык.

ЛАДА Зыгмунд Іосіфавіч, н. у 1922, рад., ваяваў 2—5.1945, артылерыст.

ЛАХАНЧЫК Міхаіл Стэфанавіч, н. у 1907, партызан 4-й Беларускай брыгады з 10.1943 да 6.1944.

ЛОБАЎ Адам Іванавіч, н. у 1914, франтавік.

ЛЯСНІЧЫ Іван Іванавіч, рад., ваяваў 1941—2.1943, кавалерыст.

ЛЯСНІЧЫ Мікалай Пятровіч, н. у 1922, рад., ваяваў 8—10.1944, пехацінец.

ЛЯЎЧОНАК Мікалай Васільевіч, н. у 1922, партызан.

МАІСЕЕНКА Іван Мікалаевіч, н. у 1912, рад.

МАІСЕЕНКА Марыя Іларыёнаўна, н. у 1916, партызанка 4-й Беларускай брыгады 4—6.1944.

МАЙСЯЁНАК Уладзімір Купрыянавіч, рад., артылерыст.

МАЦКЕВІЧ Ягор Захаравіч, старш., ваяваў 6.1941—5.1945, супрацьтанкавая артылерыя.

МІКАЛАЁНАК Мікалай Іванавіч, н. у 1922, рад., ваяваў 7.1944—5.1945, пехацінец.

МІШУТА Пётр Рыгоравіч, н. у 1923, партызан 3—7.1944, пехацінец.

МІШУТА Пётр Фёдаравіч, н. у 1922, партызан.

МІШУТА Фёдар Фёдаравіч, рад., ваяваў 8—9.1944, пехацінец.

МІХАСЕВІЧ Сяргей Паўлавіч, н. у 1911, рад., ваяваў 8.1941—5.1945, пехацінец.

МУРАШКА Любоў Андрэеўна, н. у 1923, партызанка.

МЫСЛІВЕЦ Лявонцій Міхайлавіч, н. у 1926, рад.

МЯДЗЕЛЕЦ Анастасія Рыгораўна, н. у 1921, ст. сярж. медслужбы, ваявала 6.1941—5.1945.

МЯДЗЕЛЕЦ Дзмітрый Фёдаравіч, н. у 1912, партызан.

МЯДЗЕЛЕЦ Максім Фаміч, н. у 1907.

МЯДЗЕЛЕЦ Сяргей Іосіфавіч, н. у 1916, яфр., ваяваў 6.1941—5.1945, артылерыст.

МЯТЛА Ананій Сяргеевіч, н. у 1923, рад., ваяваў 7.1944—5.1945, пехацінец.

МЯТЛА Віктар Сцяпанавіч, н. у 1908, рад., ваяваў 10.1943—5.1945, артылерыст.

МЯТЛА Павел Пятровіч, н. у 1920, рад., ваяваў 9.1943—5.1945, сувязіст.

МЯТЛА Яўстафій Андрэевіч, н. у 1911, партызан 4-й Беларускай брыгады 4—7.1944.

МЯТЛОВІЧ Кірыл Пятровіч, н. у 1915, рад., ваяваў 1—3.1945, артылерыст.

НАВІЦКІ Вячаслаў Адольфавіч, рад., ваяваў 10—12.1944, пехацінец.

НЕСЦЯРЭНКА Ілья Трафімавіч, н. у 1917, партызан.

НІКАЛАЁНАК Мікалай Іванавіч, н. у 1922, рад., пехацінец.

НЯСОН Аляксей Піліпавіч, н. у 1922, маёр, ваяваў 7.1941–5.1945.

ПАГОЖАЎ Іван Ягоравіч, н. у 1908, рад., артылерыст.

ПАГОЖАЎ Уладзімір Сцяпанавіч, рад.

ПАЛАЖЭНЧЫК Вера Мікалаеўна, н. у 1926, партызанка 4-й Беларускай брыгады з 10.1943 да 7.1944.

ПАЛАЖЭНЧЫК Павел Сямёнавіч, н. у 1925, рад., ваяваў 10.1944–5.1945, сапёр.

ПАЛІТАНАЎ Васіль Рыгоравіч, н. у 1925, рад., ваяваў 6.1942–5.1945, разведчык, інвалід вайны.

ПАНКРАТАЎ Пётр Іосіфавіч, н. у 1921, ст. сярж., ваяваў 6.1941–5.1945, танкіст, мотадэсантнік.

ПАПКОВІЧ Анастасія Міхайлаўна, н. у 1921, рад., сувязістка.

ПАРАДНЯ Аляксандр Аляксеевіч, рад., ваяваў 3–5.1945, артылерыст.

ПАРАДНЯ Пётр Герасімавіч, н. у 1898.

ПРОТЧАНКА Іван Герасімавіч, н. у 1923, рад.

ПУГАЧЭЎСКІ Міхаіл Іосіфавіч, н. у 1909, рад., ваяваў 10.1944–5.1945, сапёр.

ПЯТРОЎСКІ Цімафей Рыгоравіч, н. у 1913, рад.

РАБЕКА Павел Аляксеевіч, н. у 1906, рад., ваяваў 3–5.1945, пехацінец.

РАМАШКОЎ Іван Мацвеевіч, н. у 1913, рад., ваяваў 10.1941–5.1945, аўтамабіліст.

РАСЕЙКІН Міхаіл Аляксандравіч, н. у 1914.

РАХЧЭЎСКІ Іван Сямёнавіч, н. у 1909, ст. сярж., інвалід вайны.

РУБІНА Яўгенія Мікалаеўна, н. у 1917, на фронце 5.1942–5.1945.

РУНДА Іван Фартунатавіч, рад., ваяваў 3–5.1945, артылерыст.

РЫКУН Мікалай Мікалаевіч, н. у 1922, яфр., ваяваў 4.1944–5.1945, артылерыст.

РЫНКЕВІЧ Ігнат Іосіфавіч, н. у 1910, яфр., ваяваў 8.1944–5.1945, пехацінец.

СВІРКО Уладзімір Сцяпанавіч, н. у 1914, рад.

СВЯРДЛОЎ Міхаіл Іосіфавіч, н. у 1925, рад., ваяваў 3.1943–5.1945, пехацінец.

СВЯРДЛОЎСКІ Віктар Антонавіч, н. у 1920, рад., ваяваў 7.1944–5.1945, мінамётчык.

СІКОРЫН Іван Сямёнавіч, рад., ваяваў 6–7.1941, танкіст.

СЛАВІНСКІ Андрэй Андрэевіч, н. у 1912, рад., пехацінец.

СОБАЛЬ Міхаіл Самуілавіч, н. у 1910, інвалід вайны.

СТАЎСКІ Кірыл Яўгенавіч, н. у 1907.

СТАШКЕВІЧ Станіслаў Станіслававіч, н. у 1904, рад., ваяваў 1–3.1945, пехацінец.

СТОМА Аляксандра Рыгораўна, н. у 1921, рад., зенітчыца.

СТОМА Генадзь Васільевіч, н. у 1923, рад., ваяваў 7.1944–5.1945, артылерыст.

СТОМА Павел Васільевіч, н. у 1919, рад., ваяваў 12.1944–5.1945, пехацінец.

СТОМА Пётр Фадзеевіч, рад., ваяваў 12.1944–5.1945, пехацінец.

СТОМА Яўген Васільевіч, н. у 1927, лейт., пехацінец.

СТРОКАВА Ганна Сяргееўна, н. у 1923, рад., ваявала 1943–5.1945, сувязіст.

СТРОКАЎ Леанід Міхайлавіч, рад., ваяваў 7–10.1941, пехацінец.

СТРУЙ Фёкла Фёдараўна, н. у 1910, партызанка брыгады імя Сталіна.

СЦЕФАНОВІЧ Сяргей Лаўрэнавіч, н. у 1916, рад.

СЯДЛЕЦКІ Браніслаў Ігнатавіч, н. у 1908, рад., пехацінец.

СЯДЛОЎСКІ Віктар Антонавіч, н. у 1920, рад.

СЯМЕНЧАНКА Валянціна Кірылаўна, н. у 1924.

СЯРГЕЕНКА Пётр Міхайлавіч, н. у 1923, ст. сярж., інвалід вайны.

ТАЛАШЛА Ігар Яўгенавіч, н. у 1919, рад., артылерыст.

ТАРАСАЎ Іван Сяргеевіч, н. у 1918, ст. сярж., ваяваў 6.1941–5.1945, мінамётчык.

ТРАФІМАЎ Аляксандр Іванавіч, н. у 1906.

УШАКОЎ Вікенцій Іларыёнавіч, н. у 1904.

УШАКОЎ Пётр Іларыёнавіч, н. у 1925, рад., ваяваў 1.1944–5.1945, пехацінец.

ФЕДАРЭЦ Марыя Кузьмінічна, н. у 1923, старш., ваявала 10.1942–5.1945, медработнік.

ФЕДАРЭЦ Мікалай Парфенавіч, н. у 1909, рад., ваяваў 4–5.1945, пехацінец.

ФУРС Сцяпан Сцяпанавіч, н. у 1908.

ФУРСАЎ Мікалай Іосіфавіч, н. у 1911, ст. сярж., ваяваў 10.1944–5.1945, знішчальнік танкаў.

ФЯДЗЬКОВІЧ Георгій Сяргеевіч, н. у 1922, ст. лейт.

ХАХЛОЎ Мікалай Ціханавіч, н. у 1916, ст. сярж., ваяваў 3.1942–5.1945, артылерыст.

ХУРС Сямён Паўлавіч, ст. матрос, ваяваў 7.1941–5.1945, зенітчык.

ЦІМАНОЎСКІ Фёдар Максімавіч, рад., ваяваў 3.1943–5.1945, пехацінец.

ЦУРЫК Уладзімір Кузьміч, рад., ваяваў у 1944, пехацінец Войска Польскага.

ЦЯРЭШКА Казімір Феліксавіч, н. у 1912, партызан 4-й Беларускай брыгады.

ЧЭРАП Мікалай Сяргеевіч, н. у 1912, інвалід вайны.

ШАРАБАЙКА Дамітрый Аляксандравіч, н. у 1920, рад., мінамётчык.

ШАСТАКЕВІЧ Міхаіл Юльянавіч, н. у 1926, рад., ваяваў 8.1944–5.1945, пехацінец, партызан 4-й Беларускай брыгады 4–7.1944.

ШУКАНАЎ Мікалай Васільевіч, н. у 1920, рад., ваяваў 6–8.1941, 4–5.1945, пехацінец.

ШУЛЬГА Павел Купрыянавіч, рад., пехацінец.

ШЭНКМАН Залман Маісеевіч, н. у 1906, рад.
ЮРЭВІЧ Аляксандра Венідзіктаўна, н. у 1921, старш., ваявала 6.1942—11.1944, зенітчыца.
ЯРОМЕНАК Фёдар Рыгоравіч, н. у 1907, партызан брыгады «Кастрычнік», рад., ваяваў 7.1944—5.1945, пехацінец.

ДАЎГІНАЎСКІ СЕЛЬСАВЕТ

ВЁСКА БАБЫШКІ

ПАНІЗНІК Віктар Дзмітрыевіч, н. у 1909, рад. 110-га ГВСП, ваяваў 6.1942—5.1945.

ВЁСКА БАЛТРУКІ

ПІРОГ Іван Іванавіч, н. у 1921, рад., ваяваў 4—5.1945, артылерыст.
ШУК Сцяпан Іванавіч, н. у 1909, рад., ваяваў 7.1944—3.1945.

ВЁСКА БАРСУКІ

ЛУК'ЯНСКІ Іосіф Пятровіч, н. у 1920, сярж., ваяваў 1—5.1945, артылерыст.
РАБІЧОНАК Аляксандр Сямёнавіч, рад., ваяваў 1—5.1945, пехацінец.
РАБІЧОНАК Сцяпан Рыгоравіч, рад., ваяваў 4—5.1945, пехацінец.
РАБІЧОНАК Сяргей Сямёнавіч, рад., ваяваў 11.1944—1.1945, пехацінец.

ВЁСКА БРЭДЗЕВА

ЖУГЕР Мікалай Адамавіч, н. у 1913, рад., ваяваў 11.1944—5.1945, сапёр.
СІНЯЎСКІ Павел Іванавіч, н. у 1900.

ВЁСКА ГВАРДЗЕЙСКАЯ

АНІСЬКОВІЧ Уладзімір Сямёнавіч, рад., ваяваў 5.1945, пехацінец.
КАРНІЦКІ Дзмітрый Дзмітрыевіч, н. у 1920, рад. 202-га ап, ваяваў 4—5.1945.
МАРОЗ Уладзімір Альфонсавіч, н. у 1925, партызан 1-й Дрысенскай брыгады, ваяваў 7.1943—1.1944.
ПІРОГ Пётр Усцінавіч, рад., ваяваў 7—8.1944, пехацінец.
ПІРОГ Уладзімір Усцінавіч, н. у 1918, рад., ваяваў 1—3.1945, пехацінец.
ПРОТАС Фёдар Міхайлавіч, н. у 1908, рад., ваяваў 5.1945.
ТАМАШЭВІЧ Сяргей Іванавіч, н. у 1922, рад., ваяваў 10.1944—1.1945, пехацінец.

ВЁСКА ГРУДЗІНАВА

ПАРАДНІК Міхаіл Міхайлавіч, н. у 1914, рад., ваяваў 9—12.1944, пехацінец.

ВЁСКА ДАЎГІНАВА

МАРОЗАЎ Міхаіл Васільевіч, н. у 1915, ст. сярж., ваяваў 6.1941—5.1945, артылерыст.
ПАЛЬЧЭХ Пётр Іванавіч, н. у 1908, мал. сярж., ваяваў 8—10.1944, пехацінец 167-га зап. сп.
РУДЗЁНАК Павел Іванавіч, н. у 1909, рад., ваяваў 8.1944—2.1945, пехацінец.
СВІРЫНОЎСКІ Юрый Нектар'евіч, н. у 1921, кап.
ТАЛОЧКА Сямён Пятровіч, рад., ваяваў 8.1944—3.1945, пехацінец.
ШАМШУР Дзмітрый Сяргеевіч, н. у 1925, рад., ваяваў 7—12.1944, пехацінец.

ВЁСКА ДВАРЧАНЫ

БЕЛАВУС Якаў Іванавіч, н. у 1910, рад., ваяваў 12.1944—8.1945, пехацінец.
ЖАЛТУХОЎ Сцяпан Васільевіч, сярж., ваяваў 7.1941—5.1945, механік вадзіцель танка.
МАКСІМОВІЧ Іван Іванавіч, н. у 1923, партызан брыгады імя Калініна.
МАТОРА Пётр Аляксандравіч, н. у 1917, рад., ваяваў 3—4.1945, пехацінец.

ВЁСКА ДУБАВОЕ

ЛАТЫШ Захар Іванавіч, рад., ваяваў 12.1944—5.1945, пехацінец.
СМУЛЬКО Уладзімір Міхайлавіч, рад., ваяваў 8.1944—5.1945, пехацінец.
ТАМАШЭВІЧ Пётр Іосіфавіч, рад., ваяваў 8—10.1944, пехацінец.
ШАДУРСКІ Герасім Фаміч, н. у 1921, рад., ваяваў 3—5.1945, артылерыст.

ВЁСКА ЗАЙЦАВА

АРЛОЎСКІ Фёдар Купрыянавіч, рад., ваяваў 12.1944—3.1945, пехацінец.
ГРЭЦКІ Андрэй Фёдаравіч, н. у 1911, рад. 274-га сп, ваяваў 6—7.1941.
КОЛАСАЎ Савелій Лявонавіч, н. у 1918, рад., ваяваў у 1943—1945, пехацінец.
ЛАЎРЫНОВІЧ Анісій Пятровіч, рад., ваяваў 12.1944—5.1945, мінамётчык.
МАЦУР Ігнат Фёдаравіч, рад., ваяваў 7.1944-5.1945, пехацінец.
СУШКО Сяргей Іванавіч, рад., ваяваў 7—8.1944, пехацінец.
СУШКО Сяргей Данілавіч, н. у 1926, матрос, ваяваў 7.1944—3.1945, пехацінец.

ВЁСКА ЗВАНКІ

ШУЛЬГА Сцяпан Васільевіч, н. у 1924, рад., ваяваў 7—12.1944, пехацінец.

ВЁСКА ІЛЬМОВІКІ

КОСТКА Аркадзь Андрэевіч, н. у 1925, ст. сярж., ваяваў 7—9.1944, пехацінец.

ВЁСКА КАВАЛЬКІ

ВАРОНЬКА Пётр Васільевіч, н. у 1923, мал. сярж., ваяваў 7.1944—4.1945, сувязіст.
МАТЭЛЁНАК Станіслаў Адамавіч, н. у 1923, рад., ваяваў 1—4.1945, пехацінец.
СКАВАРОДКА Васіль Іосіфавіч, н. у 1915.
СКАВАРОДКА Сяргей Віктаравіч, н. у 1925, радавы, ваяваў 7.1944—5.1945, пехацінец.

ВЁСКА КОСЬКАЎЦЫ

ПРОТАС Васіль Іванавіч, мал. сярж., ваяваў 4—5.1945, артылерыйскі склад.

ВЁСКА КІСЛЯКІ

КАРОЦІЧ Анатоль Сцяпанавіч, н. у 1913, гв. мал. сярж., ваяваў 5.1942—5.1945, артылерыст.

ВЁСКА ЛАТАЎШЧЫЗНА

АРЛОЎСКІ Мікалай Пятровіч, н. у 1919.
ПІРОГ Сяргей Усцінавіч, рад., ваяваў 12.1944—2.1945, пехацінец.

ВЁСКА ЛАТЫШЫ

БЫКАЎ Павел Станіслававіч, рад., ваяваў 7.1941, пехацінец.
КІСЛЯК Канстанцін Васільевіч, н. у 1917, мал. сярж., ваяваў 1—5.1945, артылерыст.
МУРАШКА Фёдар Васільевіч, н. у 1923, партызан брыгады імя Калініна, ваяваў 3.1943—7.1944.
ПУТРОНАК Іван Аляксеевіч, рад., ваяваў 1—5.1945, пехацінец.
ЧАРВІНСКІ Рыгор Апанасавіч, н. у 1925, рад., ваяваў 3—4.1945, пехацінец.
ШАДУРСКІ Іван Пятровіч, н. у 1904, рад., ваяваў 7—10.1944, пехацінец.
ШУК Віктар Канстанцінавіч, н. у 1920, рад., ваяваў 7—8.1944, пехацінец.
ШУК Уладзімір Канстанцінавіч, н. у 1920, рад., ваяваў 7.1944, пехацінец.

ВЁСКА ЛЕСНІКОВА

АНІСЬКОВІЧ Віктар Іванавіч, н. у 1903, рад., ваяваў 1—5.1945, сапёр.

ВЁСКА ЛЫСАГОРКА

РУДЗЁНАК Ігнат Якаўлевіч, рад., ваяваў 7.1944—5.1945, пехацінец.
СМІРНОЎ Васіль Іванавіч, н. у 1919, рад. 143-га асобага батальёна сувязі, ваяваў 6.1941—1.1942.

ВЁСКА ЛЯВОНПАЛЬ

АМЯЛЬЧОНАК Станіслаў Данатавіч, н. у 1919, партызан, ваяваў 2.1943—1.1944.
АДАМЁНАК Іосіф Антонавіч, н. у 1910, рад.
ДЗЯМЕШКА Аляксандр Рыгоравіч, н. у 1915, рад., партызан.
ЖУГЕР Фёдар Фаміч, н. у 1911, рад., ваяваў 11.1944—5.1945, пехацінец.
КАШКУР Антон Фёдаравіч, н. у 1921, рад., ваяваў 3—4.1945, пехацінец.
КІСЛЯК Андрыян Георгіевіч, н. у 1909, рад., ваяваў 4—5.1945, артылерыст.
КІСЛЯК Савелій Іванавіч, н. у 1906, рад., ваяваў 1—3.1945, пехацінец.
КОРБАН Захар Яўсеевіч, н. у 1917, кап., ваяваў 10.1944—5.1945.
ЛАЎРЫНОВІЧ Міхаіл Паўлавіч, н. у 1917, сярж., ваяваў 8.1941—2.1943, артылерыст.
МАРОЗ Васіль Паўлавіч, н. у 1910, рад., ваяваў 8.1944—2.1945, пехацінец.
МАРЦІНЯТА Павел Аляксандравіч, н. у 1915, партызан, мал. сярж., ваяваў 8.1942—11.1943.
МАЧЭЎСКІ Мікалай Антонавіч, старш., ваяваў 8—9.1945, сувязіст.
МІСНІК Пётр Апалінаравіч, рад., ваяваў 4—5.1945, артылерыст.
ПАЎЛАЎ Георгій Паўлавіч, ст. сярж., ваяваў 9.1942, пехацінец.
ПІРОГ Мікалай Фёдаравіч, н. у 1908, рад. 1212-га сп, ваяваў 11.1944—9.1945.
СМУЛЬКО Дзмітрый Міхайлавіч, ст. сярж., ваяваў 12.1944—5.1945, пехацінец.
ТАЛУШ Арсен Мікалаевіч, н. у 1922, рад., ваяваў 4—5.1942, пехацінец.
УРУБЛЕЎСКІ Пётр Усцінавіч, н. у 1902.
ШАДУРСКІ Пётр Рыгоравіч, рад., ваяваў 8—9.1944, пехацінец.
ШАДУРСКІ Сяргей Рыгоравіч, н. у 1914, рад., ваяваў 8—9.1944, пехацінец.
ШУК Васіль Конанавіч, н. у 1905, рад., ваяваў 2—5.1945, пехацінец.
ШЧЭК Аляксандр Дзмітрыевіч, сярж., ваяваў 8—12.1941, сапёр.

ВЁСКА МАЛЬЦЫ

ВАСІЛЕЎСКІ Аляксей Лук'янавіч, н. у 1925, рад., ваяваў 1—2.1945, пехацінец.
КАЗЛОЎСКІ Мікалай Іванавіч, н. у 1918, рад., ваяваў 7.1944—5.1945, пехацінец.
МАТЭЛЁНАК Іосіф Іванавіч, рад., ваяваў 4—5.1945, знішчальнік танкаў.
СКАВАРОДКА Мікалай Васільевіч, н. у 1926, мал. сярж., ваяваў 12.1944—5.1945, пехацінец.

ВЁСКА МІСНІКІ

КАРАШКЕВІЧ Павел Паўлавіч, рад., ваяваў 3—5.1945, вадзіцель ап.

ВЁСКА ПРУДНІКІ

ДЗЯМЕШКА Мікалай Сцяпанавіч, рад., ваяваў 4—5.1945, сапёр.
КІСЕЛЬ Сямён Сямёнавіч, н. у 1915, рад., ваяваў 1—3.1945, пехацінец.
МУРАШКА Аляксандр Іванавіч, сярж., ваяваў 4—5.1945, зянітчык.

ВЁСКА ПУЦІНАВА

СВІЛЁНАК Міхаіл Ануфрыевіч, н. у 1920, рад., ваяваў 7.1942—2.1945, артылерыст.
ШУК Іосіф Мікалаевіч, рад., ваяваў 7.1944—5.1945, пехацінец.
ШУК Макар Вікенцьевіч, рад., ваяваў 4—5.1945, артылерыст.

ВЁСКА ПЯТРЭЛЕВА

КАЗЛОЎСКІ Мікалай Іванавіч, н. у 1918, рад., ваяваў 8.1944—2.1945, пехацінец.
ТЫЧКО Іван Лаўрэнцьевіч, рад., ваяваў 10.1944—5.1945, пехацінец.

ВЁСКА СКАКУНЫ

ПІРОГ Аляксандр Ануфрыевіч, рад., ваяваў 2—5.1945, танкіст.
РУДЗІЧ Іван Венідзіктавіч, н. у 1913.
ФРАНСКЕВІЧ Пётр Аляксеевіч, н. у 1918, рад.

ВЁСКА СЛАБАДА

АДАМОВІЧ Іван Георгіевіч, рад., ваяваў 2—5.1945, сапёр.
АРЛОЎСКІ Мікалай Іларыёнавіч, н. у 1903, яфр., ваяваў 7—12.1944.
АЎДОШКА Дзяніс Міронавіч, н. у 1923, рад. 36-й сд, пехацінец.
БЕЛАВУС Аляксандр Аляксандравіч, н. у 1918, рад., ваяваў 11.1944—5.1945, кулямётчык.
БЕЛАВУС Антон Рыгоравіч, н. у 1921, рад., ваяваў 11.1944—1.1945, пехацінец.
БЕЛАВУС Якаў Іванавіч, н. у 1914.
БЫКАЎ Леанід Яўстаф'евіч, н. у 1915, лейт., ваяваў 7.1941—3.1944, пехацінец.
ДЗЯМЕШКА Мікалай Сцяпанавіч, н. у 1923, партызан бр. «Кастрычнік», ваяваў 10.1943—7.1944.
КАНДРАШОЎ Пётр Пятровіч, н. у 1924, ст. лейт.
КАРПУШКА Анатоль Фёдаравіч, н. у 1924, рад., ваяваў 11.1944—2.1945, пехацінец.
ЛАМАНОС Канстанцін Пятровіч, н. у 1926, ст. лейт.
ЛАЎРЫНОВІЧ Іван Іванавіч, н. у 1917, рад., ваяваў 10.1944—3.1945.
МАРКОВІЧ Міхаіл Міхайлавіч, рад., ваяваў 1—4.1945, танкіст.
МАЦКЕВІЧ Іван Міхайлавіч, рад., ваяваў 9.1944—5.1945, пехацінец.
МІСНІК Міхаіл Піліпавіч, н. у 1920, рад., ваяваў 2—9.1945, артылерыст.
ПУГАЧ Яўген Ігнатавіч, н. у 1912, рад.
ПУТРОНАК Піліп Сцяпанавіч, н. у 1919, рад., ваяваў 6—7.1941, пехацінец.
РАГОЎСКІ Пётр Мікалаевіч, н. у 1920, рад., ваяваў 1—6.1944, пехацінец.
САРДЫКА Іван Ігнатавіч, н. у 1914, рад., ваяваў 12.1944—5.1945, пехацінец.
САРУЛЬ Антон Казіміравіч, н. у 1920, рад., ваяваў 2—5.1945, пехацінец.
СЕМЯННІК Пётр Паўлавіч, н. у 1914, сярж.
ТАМАШЭВІЧ Сямён Васільевіч, н. у 1921, ст. сярж., ваяваў 8—9.1945, мотастралок.
ТАНАЙНА Уладзімір Фёдаравіч, н. у 1909, рад., ваяваў 3—5.1945, артылерыст.
ЧАРНЕВІЧ Вадзім Юльянавіч, рад., ваяваў 8—9.1945, пехацінец.

ВЁСКА СТАЛПЫ

ЛАКОТКА Іосіф Антонавіч, н. у 1923, рад., ваяваў 4.1945, пехацінец.
СТОЛП Аляксандр Піліпавіч, рад., ваяваў 12.1944—5.1945, пехацінец.

ВЁСКА СТАРОЕ ГРУДЗІНАВА

АДАМОВІЧ Мікалай Канстанцінавіч, н. у 1908.
КРУПЕНЬКА Генадзь Міхайлавіч, н. у 1921, рад., ваяваў 11.1944—5.1945, зянітчык.
ПАЎЛОЎСКІ Уладзімір Антонавіч, н. у 1914.
РАЗЛОМ Лука Лукіч, н. у 1913, рад. 353-га гв. палка, ваяваў 2.1944—4.1945.

ВЁСКА ЦЯСНОЎКА

КРУПЕНЬКА Пётр Іванавіч, н. у 1912, рад., ваяваў 6.1941—5.1945, пехацінец.
МАЛЯЎКА Валянцін Міхайлавіч, н. у 1921, рад., ваяваў 7—8.1944, пехацінец.

ХУТАР ЯНОВАЛЬ

САУЦЬ Іосіф Іосіфавіч, рад., ваяваў 4—5.1945, пехацінец.

ХУТАР ЯСЁВА

ТАМАШЭВІЧ Андрэй Пятровіч, н. у 1909, рад., ваяваў 7—8.1944, пехацінец.

ДВАРНАСЕЛЬСКІ СЕЛЬСАВЕТ

ВЁСКА БЕЛАРУСКАЯ (МАЦЮКІ)

ЛУШЧОНАК Іван Ігнатавіч, н. у 1921, рад., ваяваў 6.1942—7.1943, артылерыст.
ПАЛЬЧЭХ Фёдар Барысавіч, рад., ваяваў 4—5.1945, пехацінец.
СУШКО Міхаіл Макаравіч, н. у 1923, рад., ваяваў 7.1944—2.1945, артылерыст, інвалід вайны.
ФЁДАРАЎ Ігнат Васільевіч, сярж., ваяваў 4.1945, артылерыст.

ВЁСКА БЛАЖКІ

АНАШКА Браніслаў Іванавіч, рад., ваяваў 4.1945, пехацінец.
АНАШКА Іосіф Юр'евіч, н. у 1902, рад.
ВАСЮЦЁНАК Іван Герасімавіч, н. у 1911, рад. Войска Польскага, ваяваў 9.1944—5.1945, інвалід вайны.
ГАГАЛІНСКІ Франц Іванавіч, рад., ваяваў 4.1945, пехацінец.
ЛАПАЦКІ Адам Казіміравіч, рад., ваяваў 4.1945, пехацінец.
МАЦЮК Васіль Сямёнавіч, н. у 1902, рад.
ФРУЦКІ Адам Міхайлавіч, рад., ваяваў 4—5.1945, пехацінец.
ЦВЯЧКОЎСКІ Нікодым Браніслававіч, мал. сярж., ваяваў 7.1944—5.1945, пехацінец.

ХУТАР БОР

АДАШКЕВИЧ Эдвард Эдвардавіч, 1918, рад., ваяваў 7.1944—5.1945, кулямётчык.

ВЁСКА ВАЗАЎНІКІ

БУЁНАК Пётр Сцяпанавіч, н. у 1924, рад.
КАТОВІЧ Іосіф Ігнатавіч, рад., ваяваў 1—2.1945, пехацінец.
САРОКІН Іосіф Герасімавіч, рад., ваяваў 7.1944—3.1945, пехацінец.
СІНЯЎСКІ Антон Кліменцьевіч, н. у 1912, інвалід вайны.

ВЁСКА ПР'ЯТЫ

АЎСЮК Іосіф Іосіфавіч, рад., ваяваў 4—5.1945, пехацінец.
ГЕРДКА Іван Казіміравіч, мал. сярж., ваяваў 4—5.1945, пехацінец.
ДУБРОЎСКІ Пётр Антонавіч, н. у 1908.
КАНДРАТОВІЧ Віталь Антонавіч, рад., ваяваў 1—5.1945, пехацінец.

ВЁСКА ДВОРНАЕ СЯЛО

АРОЛ Сцяпан Мікалаевіч.
ГРЭЦКІ Іван Аляксандравіч, рад., ваяваў 4—5.1945, артылерыст.
ЗАЯЦ Яўстафій Андрэевіч, н. у 1923, рад., ваяваў 7—12.1944, пехацінец, інвалід вайны.
КАЗАЧОНАК Уладзімір Канстанцінавіч, н. у 1921, партызан, рад., ваяваў 6.1943—5.1945, разведчык.
КАНАХ Генадзь Іванавіч, мал. сярж., ваяваў 7.1944—5.1945, пехацінец.
МАТЭЛЕНАК Мікалай Аляксандравіч, н. у 1922, рад., інвалід вайны.
ПАЛЬЧЭХ Іосіф Іванавіч, н. у 1914, партызан.
ПАЛЬЧЭХ Міфодзій Антонавіч, н. у 1913, інвалід вайны.
РАДЗІОНАЎ Мікалай Максімавіч, н. у 1923, рад., ваяваў 7.1944, пехацінец.
СЛУЦКІ Аркадзь Антонавіч, н. у 1923, рад., ваяваў у 1944, пехацінец.
ШАЎЛЮГА Анатоль Іванавіч, н. у 1919, рад., ваяваў 8.1944, пехацінец.
ШОКЕЛЬ Мікалай Антонавіч, н. у 1925, рад., інвалід вайны.
ШУЛЬГА Павел Фёдаравіч, рад., н. у 1912, інвалід вайны.

ВЁСКА ДЗЯНІСАВА

ЖУК Якаў Фёдаравіч, рад., ваяваў 2—4.1945, пехацінец.
МАЛЯЎКА Пётр Іосіфавіч, н. у 1915, інвалід вайны.
ФЕДУКОВІЧ Пётр Францавіч, н. у 1913, рад., ваяваў 4—5.1945, пехацінец.

ВЁСКА ЗАБОР'Е

КАТКЕВІЧ Станіслаў Станіслававіч, рад., ваяваў 7.1944—5.1945, пехацінец.

ВЁСКА ЗАГОР'Е

ГРАДКОЎСКІ Іосіф Антонавіч, рад., ваяваў 3—5.1945, пехацінец.
ВІЛЬНОВІЧ Станіслаў Міхайлавіч, рад., пехацінец.

ВЁСКА КАЛГАНАВА

ЗАКРЭЎСКІ Іосіф Іванавіч, рад., ваяваў 12.1944—3.1945, пехацінец.

ВЁСКА КАНАХІ

БАЛЖЭНКА Аляксандр Іванавіч, н. у 1911, рад., ваяваў 7—11.1944, пяхота.
БЛАЖЭВІЧ Іван Іванавіч, н. у 1924, рад.
ВАРОНЬКА Аляксандр Андрэевіч, н. у 1924, рад.
ДЗЯМІД Мікалай Іосіфавіч, н. у 1924, рад., ваяваў 7.1944—5.1945, пехацінец.
КЛІМЕНЦЬЕЎ Апанас Яфімавіч, н. у 1914, інвалід вайны.
НІКІФАРАЎ Якаў Сямёнавіч, н. у 1921, інвалід вайны.
ПАЦЕЕНАК Дамітрый Лук'янавіч, н. у 1923, рад., ваяваў 7.1944—5.1945, пехацінец, інвалід вайны.
ШОКЕЛЬ Павел Аляксеевіч, н. у 1924, інвалід вайны.

ВЁСКА КАРПАЧОВА

АРЛОЎСКІ Уладзімір Аляксеевіч, рад., ваяваў 3—4.1945 у пяхоце.
ЛАПАЦКІ Аляксей Рыгоравіч, рад., ваяваў 3—5.1945 у артылерыі.
ЛАЎРЫНОВІЧ Ігнат Іванавіч, рад., ваяваў 4—5.1945, мінамётчык.
МАРОЗ Даніла Антонавіч, н. у 1920.

ВЁСКА КРЫШТУЛІ

ДЗЯМЕНЦЬЕЎ Карп Анеклопдавіч, н. у 1897, партызан 4-й Беларускай брыгады.
КЛІМЕНЦЬЕЎ Іван Лук'янавіч, рад., ваяваў 7.1944—9.1944, пехацінец.
КЛІМЕНЦЬЕЎ Якаў Лук'янавіч, н. у 1908, рад., ваяваў 2—4.1945, пехацінец.
ЦІТОВІЧ Аляксандр Іларыёнавіч, рад., ваяваў 4—5.1945, пехацінец.
ЦІТОВІЧ Уладзімір Іларыёнавіч, рад., ваяваў 7—11.1944, пехацінец.
ЮХНО Пётр Іосіфавіч, н. у 1924, рад., ваяваў 12.1944—5.1945, пехацінец.

ВЁСКА МАРОЗЬКІ

РАДЗІЁНАЎ Іосіф Максімавіч, н. у 1920, рад.
РАДЗІЁНАЎ Міхаіл Іванавіч, н. у 1926, рад.

ВЁСКА ЛАЎКІ

САПІН Сяргей Максімавіч, рад., ваяваў 10.1944—5.1945, пяхота.
СУХАНАЎ Сысой Кандратавіч, рад., ваяваў 4—5.1945, пехацінец.

ВЁСКА МІЁРКІ-2

ЧАПУЛЁНАК Нікодзім Пятровіч, н. у 1910.

ВЁСКА МІСНІКІ

КОЛАС Іван Віктаравіч, рад., ваяваў 3—5.1945, пехацінец.

ВЁСКА ПАДГАЙЦЫ

МАЛЕЦ Васіль Яфрэмавіч, рад., ваяваў 1—3.1945, пехацінец.
ПУХТА Васіль Міхайлавіч, н. у 1915, інвалід вайны.
САВЕЛЬЕЎ Патап Несцеравіч, н. у 1907, інвалід вайны.
СМЕРЦЬЕЎ Іван Лазаравіч, рад., ваяваў 4—5.1945, пехацінец.

ВЁСКА ПАД'ЕЛЬЦЫ

ГАРБАЧОНАК Віктар Аляксандравіч, н. у 1919, рад., ваяваў 7.1944—5.1945, пехацінец Войска Польскага.
ГАРДУКЕВІЧ Вікенцій Уладзіміравіч, н. у 1903, рад., мінамётчык, інвалід вайны.
ЕПІФАНАЎ Пратасій Кірылавіч, рад., ваяваў 7.1943—7.1944.
КОЛАС Міхаіл Лявонавіч, н. у 1904, рад.
ЛАПКОЎСКІ Антон Апанасавіч, сярж., ваяваў 12.1941—5.1945, служыў у авіяцыі.
МАЛЕЦ Антон Сцяпанавіч, рад., ваяваў 7—9.1944, пехацінец.
МАРОЗ Антон Карлавіч, н. у 1914, рад., ваяваў 8.1944—5.1945, артылерыст.
МАРОЗ Баляслаў Адольфавіч, рад., ваяваў 3—4.1945, пяхота.
МАСАЛЬСКІ Іосіф Іосіфавіч, рад., ваяваў 9—11.1944, пехацінец.
МАЦКЕВІЧ Вячаслаў Браніслававіч, рад., ваяваў 9.1944—5.1945, пехацінец.
САЛЬКЕВІЧ Вікенцій Антонавіч, н. у 1920, рад., ваяваў 10.1944—2.1945, пехацінец.
СІНКЕВІЧ Пётр Іванавіч, н. у 1905, рад., ваяваў 10.1944—5.1945, пехацінец.
СКРЫПКА Іван Фёдаравіч, н. у 1921, рад., ваяваў 10.1944—5.1945, пехацінец.
ТЫЧКО Уладзімір Рыгоравіч, н. у 1924, рад.
УРБАН Павел Васільевіч, н. у 1922, рад., ваяваў 12.1941—3.1944 у авіяцыі.
ЧАРВІНСКІ Рыгор Апанасавіч, н. у 1925, рад.
ЧУВІКАЎ Акім Аляксеевіч, н. у 1914, лейт., ваяваў 6—7.1941.
ЮШЧАНКА Уладзімір Пятровіч, н. у 1927, партызан брыгады імя ВЛКСМ.

ВЁСКА ПАРШАЛІ

ЛОСКІ Мікалай Сямёнавіч, рад., ваяваў 6—7.1941, сувязіст.

ВЁСКА ПЕСТУНЫ

БУНТА Антон Яфрэмавіч, н. у 1912, рад., ваяваў 3—5.1945, пехацінец.

БУНТА Ігнат Ягоравіч, н. у 1908, рад., ваяваў 1—5.1945, пехацінец.

ЗАБАРОЎСКІ Іосіф Міхайлавіч, н. у 1909, інвалід вайны.

МАРОЗ (Шупіла) Ніна Пятроўна, н. у 1922, партызанка.

МАРОЗЬКА Міхаіл Іосіфавіч, рад., ваяваў 8—9.1945, пехацінец.

САРОКІН Іосіф Герасімавіч, н. у 1918, рад., ваяваў 7.1944—5.1945, пехацінец, артылерыст.

ШОКЕЛЬ Кірыла Іванавіч.

ЮХНА Міхаіл Іосіфавіч, рад., ваяваў 9.1941—7.1942, пехацінец.

ВЁСКА ПЛЕЙКІ

КУКУЦЬ Вікенцій Іванавіч, н. у 1911, рад. Войска Польскага.

КУКУЦЬ Іван Вікенцьевіч, рад., ваяваў 4.1945, пехацінец.

ХАРЫТОВІЧ Калікст Казіміравіч, н. у 1924, яфр., ваяваў 8.1944—5.1945, пехацінец.

ВЁСКА РАКАВЫЯ

ВІЛЬЧЫНСКІ Іосіф Гіляравіч, н. у 1912.

ВЁСКА РУСАЧКІ

ЖУК Віктар Віктаравіч, н. у 1924, мал. сярж., дэсантнік.

КЛАЎЦАН Эдуард Іванавіч, н. у 1903, інвалід вайны.

ВЁСКА РЫЖАЎШЧЫНА

САПУН Альбін Іванавіч, н. у 1919, вызваляў Прыбалтыку, удзельнічаў у вайне з Японіяй.

ВЁСКА СВЯРДЛЫ

БУДО Віктар Фёдаравіч, н. у 1926, рад., ваяваў 11.1944—5.1945, пехацінец.

БУРАК Мікалай Пятровіч, н. у 1921, рад., ваяваў 7—8.1944, пехацінец, інвалід вайны.

МАТЭЛЕНАК Міхаіл Антонавіч, рад., ваяваў 11.1944—3.1945 у пяхоце.

МАЦЮК Віктар Канстанцінавіч, н. у 1923, рад., ваяваў 1—4.1945, пехацінец.

СІНКЕВІЧ Антон Іванавіч, рад., ваяваў 1—5.1945 у пяхоце.

СІНКЕВІЧ Іосіф Сямёнавіч, н. у 1907, інвалід вайны.

СЦЕПУЛЁНАК Якаў Андрэевіч, рад., ваяваў 3—9.1945, артылерыст.

ВЁСКА СЕЛІШЧА

САРОКІН Якаў Герасімавіч, н. у 1913, рад., ваяваў 12.1944—5.1945, пехацінец.

ВЁСКА СТАНУЛЕВА

МАЛЫШ Георгій Міхайлавіч, н. у 1924, яфр., ваяваў 4.1943—3.1945, пехацінец, інвалід вайны.

ПАЛЬЧЭХ Антон Адольфавіч, н. у 1916, інвалід вайны.

ПІШЧУЛЁНАК Уладзімір Міхайлавіч, рад., ваяваў 11.1944—5.1945, пехацінец.

РУБАНІК Міхаіл Міхайлавіч, н. у 1924, яфр., ваяваў 4—5.1945, пехацінец.

ВЁСКА СУХІЯ

МАТЭЛЕНАК Мікалай Аляксандравіч, рад., ваяваў 8—11.1944, кулямётчык.

ВЁСКА СЦЕФАНОВА

МАЦЮК Уладзімір Канстанцінавіч, н. у 1925, мал. сярж., ваяваў 4—5.1945, артылерыст.

МІКЛУШОНАК Пётр Іванавіч, н. у 1914, рад., ваяваў 4—5.1945.

МІКЛУШОНАК Уладзімір Іванавіч, н. у 1906.

ВЁСКА ЦІЛЕЎЦЫ

ДЗЯМІД Іван Ігнатавіч, н. у. 1919, рад., ваяваў 2—3.1945, кулямётчык, інвалід вайны.

МАТЭЛЕНАК Міхаіл Максімавіч, рад., ваяваў 8.1944—5.1945, артылерыст.

МАТЭЛЕНАК Рыгор Фаміч, рад., ваяваў 4—5.1945, артылерыст.

ПЯТКЕВІЧ Сцяпан Сцяпанавіч, рад., ваяваў 8.1944—5.1945, пехацінец.

ХУТАР ШКУРДАЛІНА

ЯЗЁНАК Уладзімір Антонавіч, рад., ваяваў 2—5.1945, пехацінец.

ВЁСКА ЮНЦЫ

БУНТА Вячаслаў Сцяпанавіч, рад., ваяваў 11.1944—2.1945, сапёр.

БУНТА Фёдар Якаўлевіч, рад., ваяваў 3—8.1944, пяхота.

ДЗЯМЕНЦЬЕЎ Нікіфар Анісімавіч, н. у 1916, рад., ваяваў 8.1944—2.1945, пехацінец.

ДЗЯМЕНЦЬЕЎ Фёдар Анісімавіч, рад., ваяваў 9.1944—4.1945, пехацінец.
ТЫЧКО Уладзімір Рыгоравіч, рад., ваяваў 7.1944—3.1945, пехацінец.
ШОКЕЛЬ Пётр Міхайлавіч, сярж., ваяваў 12.1944—4.1945, пехацінец.

ЗАВУЦЦЕЎСКІ СЕЛЬСАВЕТ

ВЁСКА АТРОШКАВА

МАНЯК Пётр Георгіевіч, рад., ваяваў 9.1944—5.1945, пехацінец.
ПЯТРОЎСКІ Іван Лук'янавіч, н. у 1914, рад., ваяваў 11.1944—1.1945, пехацінец.

ВЁСКА БУХАЛАВА

БУРАЎСКІ Мікалай Канстанцінавіч, рад., ваяваў 12.1944—5.1945, артылерыст.
ГРЫДЗЮШКА Іван Іванавіч, н. у 1915, рад., ваяваў 12.1944—4.1945, пехацінец.
МЯТЛА Мікалай Ігнатавіч, н. у 1919, рад., ваяваў 11—12.1944, пехацінец.
ШАЎЛЮГА Аляксей Сцяпанавіч, сярж., ваяваў 12.1944—5.1945, пехацінец.

ВЁСКА ВЕРАЦЮГА

ВАРОНА Фёдар Антонавіч, рад., ваяваў 12.1944—2.1945, пехацінец.

ВЁСКА ГАЁЎКА

МЯТЛА Ананій Кандратавіч, н. у 1912, рад., ваяваў 1—5.1945, артылерыст.
МЯТЛА Віктар Кузьміч, н. у 1924, рад., ваяваў 12.1944—5.1945, артылерыст.
МЯТЛА Мікалай Якаўлевіч, н. у 1922, рад., ваяваў 1—3.1945, пехацінец.
МЯТЛА Павел Кандратавіч, н. у 1918, рад., ваяваў 10.1944—5.1945, артылерыст.
САКОВІЧ Аляксандр Рыгоравіч, мал. сярж., ваяваў 1—5.1945, артылерыст.
ШЧАРБІЦКІ Міхаіл Васільевіч, н. у 1922, партызан.

ВЁСКА ГАЛОМЫСЛА

МІШУТА Антон Антонавіч, рад., ваяваў 1—4.1945.
СВІРКО Іван Сяргеевіч, рад., ваяваў 2—5.1945, пехацінец.
ФЕДАРЭЦ Мікалай Іосіфавіч, н. у 1918, сярж., ваяваў 7.1941—5.1945, пехацінец.
ФЕДАРЭЦ Пётр Іосіфавіч, н. у 1914, рад., ваяваў 2—3.1945, пехацінец.
ШУГАЛЬСКІ Віктар Уладзіміравіч, н. у 1921, рад.

ЯНУЦЬ Генадзь Рыгоравіч, н. у 1925, рад., ваяваў 11.1944—1.1945, пехацінец.
ЯНУЦЬ Іван Рыгоравіч, н. у 1922, яфр., ваяваў 10.1944—2.1945, сувязіст.

ВЁСКА ГАЛЁНЧЫНА

КАПУСТА Міленцій Васільевіч, рад., ваяваў 4—5.1945, пехацінец.
КАПУСТА Уладзімір Апанасавіч, н. у 1909, рад., ваяваў 3—5.1945, пехацінец.
ПАЎЛОЎСКІ Аркадзь Міхайлавіч, рад., ваяваў 3—5.1945, пехацінец.
ФУРС Павел Паўлавіч.

ВЁСКА ГАРАЎЦЫ

БАСЛАК Валянцін Феліксавіч, н. у 1924, рад., артылерыст, мінамётчык.
ГРЫНЬКО Мікалай Міхайлавіч, рад., ваяваў 6—7.1941, будаўнік.
ГРЫНЬКО Пётр Міхайлавіч, рад., ваяваў 4—5.1945, танкіст.
ГРЫНЬКО Уладзімір Міхайлавіч, рад., ваяваў 2—4.1945, пехацінец.

ВЁСКА ГАТАЎШЧЫНА

МЯТЛА Аляксандр Аляксеевіч, рад., ваяваў 1—4.1945, пехацінец.

ВЁСКА ГІРГЕЛІ

БАХІР Дзмітрый Ільіч, рад., ваяваў 1—5.1945, артылерыст.

ВЁСКА ГІРСЯНІКІ

СКРЫПКА Іван Іосіфавіч, рад., ваяваў 1—2.1945, пехацінец.

ВЁСКА ГУСАКІ

БУЧЫНСКІ Міхаіл Ігнатавіч, рад., ваяваў 8.1941—1.1945, артылерыст.
ЧЭРАП Аркадзь Сцяпанавіч, н. у 1914, рад.

ВЁСКА ДВОРЫЦА

ЧЭРАП Аркадзь Сцяпанавіч, рад., ваяваў 1—4.1945, артылерыст.
ЧЭРАП Фёдар Іванавіч, рад., ваяваў 4 5.1945, аўтамабіліст.

ВЁСКА ДУБРОВА

ПЯЧУРА Анатоль Кліменцьевіч, н. у 1911, рад., ваяваў 1—5.1945, пехацінец.

ПЯЧУРА Васіль Іванавіч, н. у 1922, рад., ваяваў 12.1944—5.1945, мінамётчык.
СТАНУЛЕВІЧ Аляксандр Ігнатавіч, н. у 1912, рад.

ВЁСКА ЗАВУЦЦЕ

АТРАХІМОВІЧ Марыя Іосіфаўна.
БАХІР Дзмітрый Ільіч, н. у 1918, рад.
БЕЛЬСКІ Пётр Барысавіч, рад., ваяваў 3—5.1945 у аэрадромным абслугоўванні.
БЯЛЕВІЧ Антон Іосіфавіч, н. у 1907, рад.
ГВАЗДОЎСКІ Яўген Васільевіч, рад., ваяваў 4.1945, сапёр.
ЗУБКО Уладзімір Сямёнавіч, рад., ваяваў 3—5.1945, пехацінец.
КОРБУЦЬ Сцяпан Данілавіч, рад., ваяваў 1—5.1945, пехацінец.
КАСТРЫЦА Мікалай Герасімавіч, н. у 1902, рад.
ЛУКАШЭВІЧ Аляксандр Мікалаевіч, н. у 1904, рад., ваяваў 3—5.1945, пехацінец.
ЛУКАШЭВІЧ Канстанцін Мацвеевіч, н. у 1923, рад., ваяваў 8.1944—5.1945, пехацінец.
ЛУКАШЭВІЧ Уладзімір Сямёнавіч, н. у 1911, рад., ваяваў 3—5.1945, артылерыст.
МАРЦУЛЕВІЧ Сцяпан Якаўлевіч, н. у 1917, рад.
НЯМІРА Іосіф Міхайлавіч, н. у 1918, рад.
ПАЗІК Пётр Максімавіч, н. у 1920, рад.
ПАЧОПКА Аляксандр Іванавіч, рад., ваяваў 3—5.1945, артылерыст.
САКОВІЧ Аляксандр Раманавіч, н. у 1912, рад.
ХРОЛ Вікенцій Георгіевіч, н. у 1924, рад.
ЧАРНЯЎСКІ Стэфан Фёдаравіч, н. у 1911, рад.

ВЁСКА ЗАГОР'Е

ЗІМНІЦКІ Мікалай Пятровіч, н. у 1921, рад.
ШАЎЛЮГА Міхаіл Сцяпанавіч, рад., ваяваў 9.1944—1.1945, пехацінец.
ШАЎЛЮГА Пётр Якаўлевіч, н. у 1906, рад., ваяваў 4—5.1945, пехацінец.
ШАЎЛЮГА Уладзімір Якаўлевіч, рад., ваяваў 7.1944—3.1945, пехацінец.

ВЁСКА ЗАЛОНШЦКІЯ

БУРАЎСКІ Вячаслаў Канстанцінавіч, рад., ваяваў 2—5.1945, мінамётчык.
ДУБРОЎСКІ Іван Фёдаравіч, рад., ваяваў 2—4.1942, артылерыст.
ЗЭЙДЗІН Іван Дзмітрыевіч, н. у 1921, ст. сярж., ваяваў 1.1942—5.1945, пехацінец.
КЛЯШТОРНЫ Міхаіл Іванавіч, н. у 1919, сярж., ваяваў 6—10.1941, 11.1942—7.1944 у партызанах.
ЛАВЕЙКА Мікалай Фёдаравіч, н. у 1911, рад.
МАНЯК Аляксандр Канстанцінавіч, н. у 1909, рад.
ПЯТРОЎСКІ Леанід Іванавіч, н. у 1922, рад., ваяваў 10.1944—4.1945, пехацінец.
ШАЎЛЮГА Павел Антонавіч, н. у 1923, рад.

ВЁСКА ЖАДЫ

ШАЛТАН Канстанцін Барысавіч, яфр., ваяваў 3—5.1945, артылерыст.

ВЁСКА ІСАЧАНКІ

БУЧЫНСКІ Міхаіл Ігнатавіч, н. у 1918, рад.

ВЁСКА КАВАЛЁВА

КАДУШКА Іван Аляксандравіч, рад., ваяваў 1—5.1945, пехацінец.
КУХАРОНАК Васіль Іванавіч, н. у 1909, рад., ваяваў 1—5.1945, артылерыст.
ПЯТРОЎСКІ Пётр Васільевіч, н. у 1902, рад.
ШАЎЛЮГА Андрэй Піліпавіч, рад., ваяваў 7—11.1943, пехацінец.
ШАЎЛЮГА Сцяпан Іванавіч, рад., ваяваў 9.1944—1.1945, пехацінец.

ВЁСКА КАДУШКІ

БАБРОЎСКІ Фёдар Васільевіч, н. у 1917, рад., ваяваў 9.1944—5.1945, пехацінец.
КАДУШКА Аляксандр Рыгоравіч, рад., ваяваў 1—5.1945, пехацінец.
КАДУШКА Дзмітрый Арцем'евіч, рад., ваяваў 7.1944—5.1945, артылерыст.
КАДУШКА Пётр Сцяпанавіч, н. у 1926, рад., ваяваў 11.1944—5.1945, пехацінец.
КАСАТЫ Дзмітрый Васільевіч.
МЫСЛІВЕЦ Сяргей Васільевіч, н. у 1919, рад.
МЯТЛА Віктар Мікітавіч, н. у 1924, мал. лейт.
СІНЯЎСКІ Віктар Пятровіч, рад., ваяваў 10.1944—5.1945, пехацінец.
ФУРС Аляксандр Пятровіч, яфр., ваяваў 7.1944—5.1945, артылерыст.

ВЁСКА КАЗАЧКІ

МЯТЛА Віталь Мікалаевіч, мал. сярж., ваяваў 12.1944—5.1945, артылерыст.
МЯТЛА Мікалай Георгіевіч, рад., ваяваў 1—9.1945, знішчальнік танкаў.

ВЁСКА КАЗЛОЎЦЫ

ЗЕЛЯНКЕВІЧ Пётр Фёдаравіч, сярж., ваяваў 7.1941—5.1945, кавалерыст.
МЯДЗЕЛЕЦ Пётр Фёдаравіч.

ВЁСКА КАЗЯЛКІ

ГВАЗДОЎСКІ Вячаслаў Паўлавіч, рад., ваяваў 2.1944—5.1945, пехацінец.

ВЁСКА КАЛАТУШКАВА

КОРБУТ Віталь Мікалаевіч, н. у 1920, рад., ваяваў 3.1944—5.1945, знішчальнік танкаў.
КОРБУТ Павел Паўлавіч, н. у 1915, рад.
КОРБУТ Піліп Паўлавіч, н. у 1921, рад., пехацінец, інвалід вайны.
ШАЎЛЮГА Мікалай Мікалаевіч, рад., ваяваў 12.1942—1.1945, пехацінец.

ВЁСКА КАСАТЫЯ

КАСАТЫ Арцемій Мікалаевіч, рад., ваяваў 4—5.1945, пехацінец.
КАСАТЫ Дзмітрый Васільевіч, н. у 1919, рад., ваяваў 9—11.1944, пехацінец.
КАСАТЫ Мікалай Аляксандравіч, рад., ваяваў 1—5.1945, артылерыст.
СТОМА Генадзь Васільевіч, н. у 1923, рад. 1137-га сп, пехацінец.
ФУРС Генадзь Сямёнавіч, н. у 1920, ст. сярж., ваяваў 1—5.1945, пехацінец.

ВЁСКА КЛІМЯТЫ

БАХІР Міленцій Аляксандравіч, н. у 1923, рад., ваяваў 1—5.1945, артылерыст.
ВЯЛЬ Ананій Сцяпанавіч, рад., ваяваў 2—5.1945, пехацінец.
КОРБУТ Сцяпан Данілавіч, н. у 1921, рад.
КОРБУТ Яўстафій Данілавіч.
СТОМА Тамара Данілаўна, партызанка.
СТОМА Уладзімір Сямёнавіч, рад., ваяваў 3—1945, пехацінец.

ВЁСКА КОЎЗАНЫ

ВЫСОЦКІ Міленцій Міронавіч, рад., ваяваў 1—5.1945, артылерыст.
КАСАТЫ Дзмітрый Вікенцьевіч, н. у 1919, рад., ваяваў 9.1944—5.1945, пехацінец.

ВЁСКА КРУПЕНІШЧА

БАСЛАК Лук'ян Васільевіч, рад., ваяваў 4—5.1945, артылерыст.
ГРЫНЬКО Пётр Міхайлавіч, н. у 1915, рад.
ЛАТУШКА Пётр Сямёнавіч, рад., ваяваў 10.1944—5.1945, пехацінец.
ХРОЛ Вікенцій Георгіевіч, рад., ваяваў 5.1945.
ХРОЛ Іосіф Мікалаевіч, рад., ваяваў 4—9.1945, пехацінец.
ШАДУРКА Уладзімір Міхайлавіч, рад., ваяваў 5.1945, пехацінец.

ВЁСКА КУХАРОНКІ

САЧЫЎКА Уладзімір Канстанцінавіч, рад., ваяваў 10.1944—5.1945 у рабочым батальёне.

ВЁСКА КУХЦІНЦЫ

СТАНУЛЕВІЧ Уладзімір Ігнатавіч, рад., ваяваў 1—5.1945, пехацінец.
СТАЦЭВІЧ Антон Лявонавіч, рад., ваяваў 2—3.1945, артылерыст.

ВЁСКА КУРЛЯНДЗІКІ

ДУНДАЛЬ Іосіф Карлавіч.

ВЁСКА ЛАЗОВІКІ

ФІЛІПОВІЧ Пётр Андрэевіч, рад., ваяваў 3—5.1945, пехацінец.

ВЁСКА ЛІМАНОЎЦЫ

МЯДЗЕЛЕЦ Пётр Фёдаравіч, рад., ваяваў 4—5.1945, танкіст.

ВЁСКА ЛІПАЎКІ

РУНДА Сцяпан Сцяпанавіч.
ФІЛІПОВІЧ Уладзімір Сцяпанавіч, рад., ваяваў 9.1942—8.1944 у аэб.

ВЁСКА ДОНКА

КОРБУТ Дзмітрый Мікалаевіч, н. у 1921, рад., ваяваў 11.1944—5.1945, пехацінец.
МЯТЛА Генадзь Пятровіч, рад., ваяваў 10—12.1944, пехацінец.
ПЯТРОЎСКІ Цімафей Рыгоравіч, н. у 1913, рад.
ФЕДАРЭЦ Генадзь Міхайлавіч, рад., ваяваў 7.1944—5.1945, мотастралок.
ШАЎЛЮГА Міхаіл Сцяпанавіч, н. у 1912, рад.

ВЁСКА ЛЫСКА

БАБАКА Яўтраф Мацвеевіч, рад., ваяваў 4—5.1945, артылерыст.
НАРЭЙКА Мікалай Раманавіч, рад., ваяваў 12.1944—5.1945, мінамётчык.
ШАКУРА Сямён Аляксандравіч, рад., ваяваў 10.1944—4.1945, артылерыст.
ШАКУРА Уладзімір Аляксандравіч, рад., ваяваў 12.1944—1.1945, артылерыст.
ШУГАЛЬСКІ Уладзімір Ігнатавіч.

ВЁСКА МАЗУРЫНА

АРЦІМЁНАК Аляксей Аляксандравіч, н. у 1922, рад., ваяваў 1—5.1945, пехацінец.

АРЦІМЁНАК Сяргей Фёдаравіч, рад., ваяваў 1.1945, пехацінец.

БАДЗЕРКА Васіль Уладзіміравіч, ст. сярж., ваяваў 1.1942—5.1945, пехацінец.

ЗАЯЦ Міхаіл Іванавіч, рад., ваяваў 10.1944—5.1945, пехацінец.

ТАМБАСАЎ Пётр Іванавіч, н. у 1926, рад.

ФЕДАРЭЦ Генадзь Міхайлавіч.

ФЕДАРЭЦ Мікалай Іванавіч, н. у 1920, рад., ваяваў 1—5.1945, мінамётчык.

ВЁСКА МАЛІНАЎКА

КАСАТЫ Аляксандр Іосіфавіч, рад., ваяваў 10—11.1944, пехацінец.

КЛІМОЎСКІ Антон Вікенцьевіч, н. у 1914, рад., ваяваў 3—4.1945, пехацінец.

СТОМА Пётр Фадзеевіч, н. у 1903, рад., артылерыст.

УСЦІНОВІЧ Дамітрый Іванавіч, н. у 1912, рад.

ВЁСКА МАЛЬКАВІЧЫ

МЯЦЕЛІЦА Фёдар Фёдаравіч, н. у 1918, рад., ваяваў 2.1944—5.1945, пехацінец.

СКРЫПКА Сяргей Пракопавіч, н. у 1905, рад., ваяваў 12.1944—5.1945, пехацінец.

СУФІНОВІЧ Віктар Юльянавіч, н. у 1923, яфр., ваяваў 12.1944—5.1945, кавалерыст.

ФУРС Іван Антонавіч, рад., ваяваў 6—12.1944, пехацінец.

ЧЭРАП Мікалай Якаўлевіч, рад., ваяваў 2—3.1945, пехацінец.

ЯЛЕНСКІ Уладзімір Фёдаравіч, рад., ваяваў 3—5.1945, пехацінец.

ВЁСКА МАНАЗЫЛЬ

ВАЛЕНЦЮКЕВІЧ Ілья Ануфрыевіч, рад., ваяваў 3.1945, рабочы батальён.

РАГАВЫ Станіслаў Рыгоравіч, рад., ваяваў 6—8.1941, кулямётчык.

ТАРАРАКА Павел Гаўрылавіч, рад., ваяваў 1—5.1945.

ВЁСКА МАНЯКОВА

ДУБРОЎСКІ Міхаіл Міхайлавіч, рад., ваяваў 11.1944—1945, артылерыст.

КРЫЎКО Павел Фёдаравіч, рад., ваяваў 7—12.1944, разведчык.

ФЕДАРЭЦ Марыя Кузьмінічна.

ШАЎЛЮГА Мікалай Ільіч, н. у 1924, рад., ваяваў 11.1944—5.1945, пехацінец.

ШАЎЛЮГА Пётр Андрэевіч, рад., ваяваў 2—5.1945, мінамётчык.

ВЁСКА МАРАЗЫ

КРУК Макар Максімавіч, сярж., ваяваў 6—7.1941 у рабочым батальёне.

ЛУКАШЭВІЧ Ігнат Антонавіч, рад., ваяваў 3—5.1945, артылерыст.

ШЭРШАНЬ Міхаіл Сцяпанавіч, рад., ваяваў 10.1944—4.1945, пехацінец.

ВЁСКА МЁТЛЫ

КАВАЛЕЎСКІ Мікалай Антонавіч, н. у 1915, рад.

ЛАВЕЙКА Міхаіл Мацвеевіч, н. у 1921, рад.

ЛАВЕЙКА Пётр Фёдаравіч, н. у 1925, мал. сярж.

МЯТЛА Аляксей Васільевіч, н. у 1923, рад., ваяваў 12.1944—5.1945, артылерыст.

МЯТЛА Антон Сцяпанавіч, н. у 1910, рад., ваяваў 12.1944—5.1945, артылерыст.

МЯТЛА Антон Фёдаравіч, н. у 1906, рад., ваяваў 12.1944—5.1945, мінамётчык.

МЯТЛА Васіль Аляксандравіч, н. у 1922, рад., ваяваў 6—8.1942, пехацінец.

МЯТЛА Віталь Мікалаевіч, н. у 1924, рад.

МЯТЛА Вячаслаў Сцяпанавіч, н. у 1916, ваяваў 1—5.1945, артылерыст.

МЯТЛА Іван Сямёнавіч, н. у 1912, рад., ваяваў 12.1944—5.1945, артылерыст.

МЯТЛА Ілья Андрэевіч, н. у 1904, рад., ваяваў 5.1945, артылерыст.

МЯТЛА Іосіф Аляксеевіч, н. у 1921, рад., ваяваў 7.1944—1.1945, пехацінец.

МЯТЛА Кірыл Пятровіч, н. у 1913, рад., ваяваў 1—5.1945, артылерыст.

МЯТЛА Мікалай Фёдаравіч, н. у 1909, рад.

МЯТЛА Міхаіл Дзмітрыевіч, н. у 1919, ст. сярж., ваяваў 12.1943—5.1945, сапёр.

МЯТЛА Павел Пятровіч, н. у 1920, рад., сувязіст.

МЯТЛА Пётр Васільевіч, н. у 1918, рад., ваяваў 11.1944—9.1945, пехацінец.

МЯТЛА Сямён Аляксандравіч, рад., ваяваў 1—5.1945, пехацінец.

МЯТЛА Якаў Аляксандравіч, н. у 1922, рад., ваяваў 1—5.1945, артылерыст.

НАРЭЙКА Іван Якаўлевіч, н. у 1919, рад., ваяваў 1—5.1945, артылерыст.

ПЯТРОЎСКІ Сяргей Лук'янавіч, рад., ваяваў 8—12.1944, пехацінец.

СТОМА Мікалай Дзмітрыевіч, н. у 1925, сярж., ваяваў 10.1944—1.1945, пехацінец.

ВЁСКА МІХАЛУШКІ

ШАДУРКА Павел Васільевіч, рад., ваяваў 4—5.1945, артылерыст.

ВЁСКА МЫСЛІЎЦЫ

МЯТЛА Іван Іванавіч, н. у 1913, рад., ваяваў 11.1944—1.1945, артылерыст.

МЫСЛІВЕЦ Мікалай Георгіевіч, н. у 1921, рад., ваяваў 9.1944—5.1945, пехацінец.
МЫСЛІВЕЦ Міхаіл Ігнатавіч.
МЫСЛІВЕЦ Сяргей Васільевіч, рад., ваяваў 12.1944—1.1945, пехацінец.

ВЁСКА МЫШЧЫНА

ЛУШЧЫК Пётр Фёдаравіч, сярж., ваяваў 8.1942—5.1945, пехацінец.

ВЁСКА НАРОВЫ

АЛЬХІМОВІЧ Нікадзім Андрэевіч, яфр., ваяваў 3—5.1945, аўтамабіліст.
САКОВІЧ Аляксандр Раманавіч, радавы, ваяваў 4—5.1945, пехацінец.

ВЁСКА МІКАЛАЁВА

МАНЯК Васіль Канстанцінавіч, рад., ваяваў 12.1944—5.1945, артылерыст.
ШАЎЛЮГА Павел Антонавіч, рад., ваяваў 4—11.1943, пехацінец.
ШАЎЛЮГА Уладзімір Мікітавіч, рад., ваяваў 6—7.1941, пехацінец.

ВЁСКА ОСЦЕВІЧЫ

ГРЫДЗЮШКА Аляксандр Сямёнавіч, н. у 1919, рад., сапёр.
ГРЫДЗЮШКА Васіль Васільевіч, рад., ваяваў 1—5.1945, пехацінец.
ЖЫНЬ Пётр Пятровіч, рад., ваяваў 10.1944—4.1945, пехацінец.
КРЫЎКО Сяргей Захаравіч, н. у 1908, рад., ваяваў 1—3.1945, пехацінец.
ПАЛУБЕС Аляксандр Сцяпанавіч, рад., ваяваў 11.1944—2.1945, пехацінец.
ШАЎЛЮГА Іван Сцяпанавіч, рад., ваяваў 4.1943—5.1945, артылерыст.

ВЁСКА ПАДЗВІННЕ

ГРЫГОРЧЫК Сяргей Станіслававіч, н. у 1925, рад.
ЛАЗАРОНАК Аляксей Кірылавіч, рад., ваяваў 11.1944—1.1945, пехацінец.

ВЁСКА ПАЗІКІ

ШУГАЛЬСКІ Віктар Уладзіміравіч, рад., ваяваў 1.1943—5.1945, артылерыст.

ХУТАР ПАЛОЎКА

ЗАХАРЭВІЧ Пётр Валяр'янавіч, н. у 1921, рад., артылерыст.

ВЁСКА ПАПШУЛІ

БАШАЎ Васіль Піменавіч, рад., ваяваў 4.1944—5.1945, пехацінец.
БЯЗЗУБЕНАК Мікалай Аляксандравіч, н. у 1926, сярж.
ВАРОНА Васіль Уладзіміравіч, рад., ваяваў 1—5.1945, пехацінец.
ВАРОНА Фёдар Антонавіч, н. у 1913, рад.
ІСАКОВІЧ Якаў Васільевіч, рад., ваяваў 2—5.1945, пехацінец.

ХУТАР ПЧАЛЬНІК

СВЯЦКІ Арсен Уладзіміравіч, рад., ваяваў 7.1944—5.1945, пехацінец.

ВЁСКА РАГАЗІНА

МАРЦУЛЕВІЧ Сцяпан Якаўлевіч, рад., ваяваў 1—3.1945, пехацінец.

ВЁСКА РОНДАРЫ

КАДУШКА Ігнат Аляксеевіч, рад., ваяваў 1—5.1945, пехацінец.

ВЁСКА РУМПОЛЛЕ

ГВАЗДОЎСКІ Вячаслаў Паўлавіч.
ДАВЫДАЎ Іван Сцяпанавіч, н. у 1913, партызан.
ДУНДАЛЬ Іосіф Карлавіч, н. у 1920, рад.
ПАЗІК Васіль Максімавіч, н. у 1922, рад., ваяваў 8—11.1944, разведчык.
РАГАВЫ Міхаіл Іванавіч, рад., ваяваў 11.1944—5.1945, пехацінец.
РЫЖЫК Іван Іванавіч, рад., ваяваў 3—5.1945, пехацінец.
САЧЫЎКА Казімір Антонавіч, н. у 1906, сярж.
ТАЛАПІЛА Іван Максімавіч, н. у 1908, рад.

ВЁСКА РУНДЫ

ІВАНОЎ Іван Рыгоравіч, рад., ваяваў 1—5.1945, пехацінец.
КОЗЕЛ Пётр Пятровіч, н. у 1925, яфр., ваяваў 1—5.1945, пехацінец.
КОЗЕЛ Канстанцін Іванавіч, н. у 1911, рад., ваяваў 3—5.1945, артылерыст.

ПРЭДКЕЛЬ Генадзь Восіпавіч, рад., ваяваў 12.1944–5.1945, пехацінец.
РУНДА Уладзімір Іосіфавіч, рад., ваяваў 4–5.1945, артылерыст.

ВЁСКА РЫЖОЎЦЫ

ЛІМАНОЎСКІ Сямён Канстанцінавіч, рад., ваяваў 12.1944–5.1945, пехацінец.
ЛУШЧЫК Стэфан Міхайлавіч, рад., ваяваў 3.1945, пехацінец.
ТАЛАПІЛА Іван Максімавіч, рад., ваяваў 12.1944–5.1945, артылерыст.

ВЁСКА САЗОНЫ

ЛАВЕЙКА Мікалай Фёдаравіч, рад., ваяваў 3–5.1945, мінамётчык.
ЛАВЕЙКА Міхаіл Мацвеевіч, рад., ваяваў 1–3.1945, артылерыст.
ЛАВЕЙКА Пётр Фёдаравіч, мал. сярж., ваяваў 1–5.1945, артылерыст.
МЯТЛА Валянцін Міхайлавіч, мал. сярж., ваяваў 11–12.1944, пехацінец.

ВЁСКА САЛАЎІ

БАБІНСКІ Мікалай Міхайлавіч.
БУДО Іосіф Васільевіч, рад., ваяваў 2–4.1945, пехацінец.
ПАЗІК Пётр Максімавіч, рад., ваяваў 8.1944–5.1945, артылерыст.
ЧЭРАП Васіль Антонавіч, н. у 1923, партызан, ваяваў 8.1944–5.1945, пехацінец.
ЧЭРАП Іван Герасімавіч, н. у 1923, партызан, рад., ваяваў 7.1944–5.1945, пехацінец.
ЧЭРАП Пётр Лявонавіч, н. у 1912, рад., ваяваў 1–5.1945, пехацінец.

ВЁСКА САЧЫЎКІ

БАБАКА Аляксандр Іосіфавіч, рад., ваяваў 7–12.1941, пехацінец.
БЯЗЗУБЕНКА Павел Міхайлавіч, мал. сярж., ваяваў 11.1944–5.1945, артылерыст.
ГУСАК Мікалай Аляксандравіч.
МЯТЛА Пётр Ільіч, н. у 1913, рад.
ЯКІМОВІЧ Дамітрый Ігнатавіч, н. у 1921, рад., ваяваў 1.1944–3.1945, пехацінец.

ВЁСКА СТРЭЛІЦА

МЯЦЕЛІЦА Леанід Пятровіч, н. у 1921, рад., ваяваў 9–12.1944, пехацінец.
ФУРС Аркадзь Аляксандравіч.

ВЁСКА ТРАСНЫ

САЧЫЎКА Казімір Антонавіч, сярж., ваяваў 5.1945, пехацінец.

ВЁСКА ЦВЕЦІНА

БРЫНКЕВІЧ Сцяпан Сямёнавіч, н. у 1910, рад., ваяваў 4–5.1945, артылерыст.
БРЫНКЕВІЧ Рыгор Уладзіміравіч, рад., ваяваў 12.1944–5.1945, артылерыст.
ВАЛЫНЕЦ Пётр Максімавіч, рад., ваяваў 10.1944–1.1945, пехацінец.
ВЫГАРНЫ Міхаіл Сцяпанавіч, рад., ваяваў 3–5.1945, артылерыст.
ВЫГАРНЫ Яўген Яўстаф'евіч, сярж., ваяваў 1–5.1945, артылерыст.
ВЫСОЦКІ Мілецій Міронавіч, н. у 1922, рад.
ГАНЕБНЫ Карл Уладзіміравіч, н. у 1924, рад.
КРАМОК Іосіф Антонавіч, н. у 1919, рад., ваяваў 12.1944–5.1945, артылерыст.
КРАМОК Стэфан Антонавіч, н. у 1923, рад., ваяваў 12.1944–5.1945, артылерыст.
КУБЛІЦКІ Усевалад Мікалаевіч.
КУЛЯНОК Аляксандр Іванавіч, н. у 1912, рад.
ЛАПІЦКІ Ілья Пятровіч, н. у 1921, рад., ваяваў 1.1945, пехацінец.
ЛАПІЦКІ Макар Мікалаевіч, н. у 1924, рад.
ЛІМАНОЎСКІ Аляксандр Аляксандравіч, н. у 1921, рад., ваяваў 1–5.1945, пехацінец.
МЯДЗЕЛЕЦ Іван Антонавіч, рад., ваяваў 4–5.1945, пехацінец.
НАРКЕВІЧ Мікалай Аляксандравіч, н. у 1926, рад., ваяваў 1–5.1945, пехацінец.
НАРЭЙКА Аркадзь Раманавіч, н. у 1912, рад.
НАРЭЙКА Ляонцій Мікалаевіч, н. у 1921, рад.
ШАМРОВІЧ Сяргей Аляксандравіч, мал. сярж., ваяваў 12.1944–1.1945, аўтамабіліст.
ЯКІМОВІЧ Баляслаў Антонавіч, рад., ваяваў 12.1944–3.1945, пехацінец.

ВЁСКА ЦІМАНОЎШЧЫНА

МЯТЛА Пётр Ільіч, рад., ваяваў 11.1944–5.1945, пехацінец.

ВЁСКА ЦІХАНАВА

КОЗЕЛ Ігнат Іванавіч, н. у 1922, партызан.
ФУРС Павел Паўлавіч, рад., ваяваў 7.1944–9.1945.

ВЁСКА ЦІШЫНО

ФІЛІПОВІЧ Павел Рыгоравіч, рад., ваяваў 12.1944–5.1945, пехацінец.

ВЁСКА ЧАЛНІЧЫНА

БЯЛЕВІЧ Іван Іосіфавіч, рад., ваяваў 2—5.1945, пехацінец.
ЧАРНЯЎСКІ Стэфан Фёдаравіч, рад., ваяваў 3—5.1945, артылерыст.

ВЁСКА ЧАРАПЫ

СТРУЙ Вольга Фёдараўна, н. у 1907, партызанка 4-й Беларускай брыгады.

ВЁСКА ШАТРАЎКІ

БЯЛЕВІЧ Леанід Рыгоравіч.
БЯЛЕВІЧ Яўген Рыгоравіч, н. у 1923, рад., ваяваў 1—5.1945, артылерыст.
ДЗЕРАВЯНЧЫК Аркадзь Дзмітрыевіч, рад., ваяваў 1—5.1945, пехацінец.

ВЁСКА ШПАКІ

БЯГУН Яфім Васільевіч, рад., ваяваў 12.1944—1.1945, пехацінец.
КАСАТЫ Андрэй Мікалаевіч, рад., ваяваў 3—5.1945, пехацінец.
КАСАТЫ Уладзімір Мікалаевіч, рад., ваяваў 12.1944—3.1945, пехацінец.

ВЁСКА ШЫМАНШЧЫНА

НАРЭЙКА Аркадзь Раманавіч, рад., ваяваў 1—5.1945, пехацінец.
НАРЭЙКА Ляонцій Мікалаевіч, рад., ваяваў 12.1944—2.1945, артылерыст.
УСЦІНОВІЧ Васіль Міронавіч, рад., ваяваў 12.1944—5.1945, артылерыст.

ВЁСКА ШЫМКІ

МЯДВЕЦКІ Іван Сямёнавіч, рад., ваяваў 11.1944—5.1945, пехацінец.
МЯТЛА Сямён Іосіфавіч, н. у 1908, рад., ваяваў 3.1945, пехацінец.

ВЁСКА ЯНКАВА

МАНЯК Аляксандр Канстанцінавіч, рад., ваяваў 5.1945, дэсантнік.
ШАЎЛЮГА Аляксей Сцяпанавіч, н. у 1925, рад.
ШАЎЛЮГА Мікалай Сцяпанавіч, рад., артылерыст.
ШАЎЛЮГА Павел Іосіфавіч, рад., ваяваў 9.1944—5.1945, артылерыст.
ШАЎЛЮГА Павел Сцяпанавіч, рад., ваяваў 12.1944—10.1945, пехацінец.
ШАЎЛЮГА Уладзімір Сяргеевіч, н. у 1923, рад., ваяваў 2—3.1945, артылерыст.

ГОРАД МІЁРЫ

АБРАМОВІЧ Уладзімір Ільіч, рад., ваяваў 6.1944—5.1945, пехацінец.
АДАМОВІЧ Пётр Лявонавіч, н. у 1920, рад., ваяваў 3—4.1945, пехацінец.
АЛЬХІМОВІЧ Сяргей Данілавіч, н. у 1915, рад., ваяваў 10.1944—4.1945, пехацінец.
АЛЯКСЕЕЎ Аляксандр Аляксандравіч, н. у 1925, партызан брыгады Ахоціна, ваяваў 6.1942—11.1943.
АМЯЛЬЧОНАК Сігізмунд Ігнатавіч, н. у 1914.
АНДРЭЕЎ Пётр Аляксандравіч, партызан брыгады імя Панамарэнкі, ваяваў 8.1943—8.1944.
АРЛОЎСКАЯ Сцефаніда Мечыславаўна, н. у 1916, партызанка з 8.1942 да 7.1944.
АРЛОЎСКІ Яўген Сцяпанавіч, рад., ваяваў 12.1944—5.1945, артылерыст.
АСІПЕНКА Дзям'ян Міхайлавіч, н. у 1913, лейт.
АСТУКЕВІЧ Баніфацый Іосіфавіч, н. у 1915, рад., ваяваў 7.1944—1.1945, сапёр.
АТРОШКАЎ Нікіфар Захаравіч, н. у 1904, рад., ваяваў 7.1944—5.1945, аўтамабіліст.
АЎЧЫННІКАЎ Іван Фёдаравіч, н. у 1924, рад.
БАБРОЎСКІ Пётр Аляксандравіч, н. у 1923, партызан, ст. сярж., ваяваў 8.1942—5.1945, танкіст.
БАГДАНАВА Лідзія Аляксандраўна, н. у 1922, партызанка брыгады Дубава з 9.1943 да 7.1944.
БАРАДУЛЬКА Васіль Пятровіч, н. у 1914, рад., ваяваў 8.1944, пехацінец.
БАРАНОВІЧ Васіль Фаміч, н. у 1916.
БАРЫСОВІЧ Мікалай Паўлавіч, н. у 1922, партызан брыгад імя Чапаева, імя Кутузава, ваяваў 2.1943—7.1944.
БАРЫСОЎСКІ Уладзімір Іванавіч, н. у 1906.
БАСЛАК Валянцін Феліксавіч, н. у 1924, сярж., ваяваў 2—5.1945, артылерыст.
БАТАРЧУК Аляксей Антонавіч, н. у 1923, ст. лейт.
БЕЗДЗЕЛЬ Уладзіслаў Бернардавіч, н. у 1926, рад., ваяваў 12.1943—5.1945, пехацінец.
БЕЛЬЧЫКАЎ Пётр Сцяпанавіч, н. у 1926, партызан.
БЛАЖЭВІЧ Апалінарый Антонавіч.
БОЛТАЧ Антон Станіслававіч, н. у 1920, партызан.
БРЭСКІ Леанід Канстанцінавіч, н. у 1919, партызан.
БУДЗЬКО Сцяпан Сідаравіч, н. у 1913, партызан.
БУЗОЎКІН Павел Фёдаравіч, н. у 1918, мал. сярж., ваяваў 8.1945, кулямётчык.

БУКІС Мар'ян Іванавіч, н. у 1923.

БУЛА Ганна Мікалаеўна, н. у 1922.

БУНТА Мечыслаў Сцяпанавіч, н. у 1910, рад.

БУНТА Сямён Яфрэмавіч, н. у 1921.

ВАЙСКОВІЧ Васіль Іванавіч, н. у 1923, рад., ваяваў 7—9.1944, пехацінец.

ВАЛЕЎКА Аляксандр Іванавіч, рад., ваяваў 5—12.1944, артылерыст.

ВАСІЛЕЎСКІ Франц Міхайлавіч, н. у 1915, рад., ваяваў 9.1944—5.1945, пехацінец.

ВАСІЛЬЕЎ Мефодзій Данілавіч, н. у 1925, сярж., ваяваў 3.1943—9.1945, партызан.

ВАШНЁВА Лідзія Іванаўна, н. у 1920, рад., ваявала 11.1944—5.1945, зенітчыца.

ВЕРАБ'ЁВА Клаўдзія Міхайлаўна, н. у 1922, партызанка, ваявала 3.1943—7.1944.

ВЕРАБ'ЁЎ Іван Сямёнавіч, н. у 1912, партызан 4-й Беларускай брыгады 10.1943—7.1944.

ВІДАКОЎ Станіслаў Мікалаевіч, н. у 1926, рад.

ВІШНЕЎСКІ Мікалай Аляксеевіч, н. у 1922, партызан.

ВІШНЕЎСКІ Мікалай Іванавіч, ст. сярж., ваяваў 7.1944—4.1945, пехацінец.

ВІШНЕЎСКІ Уладзімір Канстанцінавіч, н. у 1912.

ВІШНЕЎСКІ Франц Іосіфавіч, н. у 1925, рад., ваяваў 12.1944—5.1945, пехацінец.

ВЯЛІЧКА Станіслаў Антонавіч.

ГАГАЛІНСКАЯ Валянціна Фёдараўна, н. у 1922, партызанка.

ГАГАЛІНСКІ Віктар Антонавіч, інвалід вайны.

ГАЙДАР Мікалай Іванавіч, н. у 1921, партызан брыгады імя Калініна з 2.1943 да 7.1944.

ГАЙЛЕВІЧ Іван Браніслававіч, н. у 1921, старш., ваяваў 7.1942—8.1943, пехацінец.

ГАЙЛЕШ Аркадзь Аляксандравіч, н. у 1913, рад. Войска Польскага, ваяваў 8.1944—5.1945, пехацінец.

ГАЛАДОК Вольга Яфімаўна, партызанка атрада імя Фрунзе, ваявала 4—7.1944.

ГАРБАЦЕНКАЎ Пётр Дзмітрыевіч, н. у 1926, сярж., ваяваў 9.1944—3.1945, інвалід вайны, пехацінец.

ГАРБАЧОНАК Віктар Іосіфавіч, яфр., ваяваў 4.1944 5.1945, пехацінец.

ГАРКОЎСКІ Фёдар Ілярыёнавіч, н. у 1909.

ГАРНОЎСКІ Зыгмунд Станіслававіч, н. у 1923, рад., ваяваў 8.1944, пехацінец.

ГАЎРЫЛОВІЧ Уладзімір Рыгоравіч, н. у 1919, кам. аддз. 6.1941—4.1942, партызан-разведчык 5.1942—1.1944.

ГЕЛЬВАН Довід Ільіч, н. у 1898, партызан.

ГЕРАСІМАЎ Васіль Федасеевіч, н. у 1923, ст. сярж., ваяваў 12.1944—5.1945, артылерыст.

ГЕРМАН Дзмітрый Сцяпанавіч, н. у 1922, рад., ваяваў 1—4.1942, пехацінец.

ГЛЯК Кацярына Уладзіміраўна, н. у 1924, партызанка.

ГЛЯК Мікалай Захаравіч, н. у 1913, партызан.

ГНІЛЕЎСКІ Мікалай Андрэевіч, н. у 1920, партызан, ваяваў 7.1941—12.1942, 6—10.1944, артылерыст.

ГОЛУБ Іосіф Мартынавіч, н. у 1922, рад., ваяваў 10.1944—9.1945, пехацінец.

ГОЛУБЕВА Зінаіда Аляксандраўна, н. у 1921, партызанка брыгады «Паляўнічы» з 9.1942 да 11.1943.

ГОРЛАЎ Васіль Васільевіч, сярж., ваяваў 11.1943—5.1945, мінамётчык.

ГРАКОВІЧ Станіслаў Міхайлавіч, н. у 1909, рад., ваяваў 10.1944 9.1945, артылерыст.

ГРАКОВІЧ Сцяпан Барысавіч, н. у 1909, рад.

ГРОДЗЬ Вікенцій Казіміравіч.

ГРУЗНЕВІЧ Вольга Андрэеўна, н. у 1920, партызанка брыгады імя Кароткіна з 9.1942 да 7.1944.

ГРУЗНЕВІЧ Мікалай Рыгоравіч, н. у 1911, партызан.

ГРЭЦКІ Васіль Фёдаравіч, н. у 1913.

ГРЭЦКІ Мікалай Уладзіміравіч, н. у 1916.

ГУГАЛА Мікалай Мацвеевіч, н. у 1917, ст. сярж., ваяваў 6—7.1941, пехацінец.

ГУШЧЫН Пётр Ісакавіч, н. у 1916, франтавік.

ДАВЫДЗЁНАК Сяргей Рыгоравіч, н. у 1926, рад.

ДАНІЛАВА Марыя Нікіфараўна, н. у 1923, медсястра партыз. брыгады «Зорка» 4—10.1942.

ДАНІЛОВІЧ Леанід Аляксандравіч, н. у 1924, сярж., ваяваў 12.1942—3.1944, сапёр.

ДАРГЕЛЬ Міхаіл Цітавіч, рад., ваяваў 8.1944—5.1945, пехацінец.

ДАРОЖКІН Цімафей Цімафеевіч, н. у 1924, партызан.

ДВОРНІКАЎ Рыгор Іосіфавіч, н. у 1923, партызан брыгады імя Чапаева з 8.1942 да 7.1944.

ДЗЕМІДЗЁНАК Уладзімір Васільевіч, н. у 1921, яфр., ваяваў 7.1944—5.1945, сапёр.

ДЗЯРКАЧ Іван Фёдаравіч, н. у 1915, рад., ваяваў 6.1941—9.1945, аўтамабіліст.

ДУЛІНСКІ Іван Паўлавіч, н. у 1906, рад., ваяваў 4—5.1945, пехацінец.

ДУЛІНСКІ Юльян Мартынавіч, н. у 1901.

ЖАБЁНАК Леанід Іосіфавіч, яфр., ваяваў 7.1944—5.1945, сапёр.

ЖАБЁНАК Уладзімір Іванавіч, н. у 1912, рад., ваяваў 11—12.1944, пехацінец.

ЖУК Антон Казіміравіч, н. у 1918, рад., ваяваў 6—7.1941, пехацінец.

ЖУК Ігнат Аляксандравіч, мал. сярж., ваяваў 4.1945, пехацінец.

ЖУК Сяргей Іосіфавіч, н. у 1923, рад., ваяваў 7.1944—5.1945, сапёр.

ЗАВАЛЬСКІ Васіль Іванавіч, н. у 1893, рад.

ЗАЙЦАЎ Сяргей Рыгоравіч, н. у 1923, кап.

ЗАНКОВІЧ Станіслаў Паўлавіч, н. у 1918, партызан.

ЗАФАТАЕЎ Васіль Андрэевіч, н. у 1924, сярж., ваяваў 7.1944, пехацінец.

ЗЯНЬКОЎ Мікалай Несцеравіч, н. у 1920, сярж., ваяваў 6.1941—5.1945, артылерыст.

ІВІН Іван Васільевіч, н. у 1919, рад., ваяваў 7.1941—6.1944, артылерыст.

ІГНАЦЬЕЎ Якаў Піліпавіч, н. у 1912.
КАВАЛЁНАК Пётр Пятровіч, н. у 1912, рад., ваяваў 7.1944—5.1945, знішчальнік танкаў.
КАВАЛЁЎ Іван Мікалаевіч, н. у 1915.
КАЗЛОВА Алена Аляксееўна, н. у 1907, партызанка 4-й Беларускай брыгады з 6.1943 да 7.1944.
КАЗЛОЎ Сямён Цімафеевіч, н. у 1912.
КАЛЬЧЭЎСКІ Васіль Фёдаравіч, н. у 1903.
КАНЯХІН Іван Максімавіч, н. у 1919.
КАПІТАНАЎ Аляксандр Іосіфавіч, н. у 1923.
КАПШУЛЬ Антон Аляксандравіч, н. у 1911, рад., ваяваў 7.1944—5.1945, пехацінец.
КАРАЗЕЕЎ Іван Міхайлавіч, н. у 1926, мал. сярж., ваяваў 2.1943—3.1945, пехацінец.
КАСЦЮКЕВІЧ Віктар Якаўлевіч, н. у 1927, партызан брыгады «За Радзіму» 4—7.1944.
КАСЬЯН Фядот Фядотавіч, н. у 1915, рад., ваяваў 6.1941—9.1945, разведчык.
КАТОВІЧ Яўген Іосіфавіч, н. у 1914, партызан.
КІСЯЛЕЎСКІ Іосіф Антонавіч, н. у 1919, рад., ваяваў 6.1941—4.1942, пехацінец.
КОДЗЕ Уладзімір Мікалаевіч, рад., ваяваў 7.1941—5.1945, танкіст.
КОЗЕЛ Алена Аляксееўна, н. у 1907.
Колас Мечыслаў Міхайлавіч, н. у 1919, рад., ваяваў 4—5.1945, артылерыст.
КОМАХАЎ Мікалай Іванавіч, н. у 1918.
КОНАХ Рыгор Іванавіч.
КОНУШКА Андрэй Барысавіч, н. у 1922, сярж., ваяваў 9.1941—8.1945, зяпітчык.
КРЫШТАПЕНКА Феафанія Маркаўна, н. у 1918, партызанка брыгады Лявонава з 7.1943 да 7.1944.
КУРГАН Мікалай Сцяпанавіч, рад., ваяваў 1—4.1945, пехацінец.
КУДРАЎЦАЎ Іван Георгіевіч, н. у 1912, рад., ваяваў 6.1941—4.1943.
КУРАШ Мікалай Сцяпанавіч, рад., ваяваў 9.1942—7.1944, пехацінец.
КУХАРОНАК Вячаслаў Міхайлавіч, старш., ваяваў 6.1941—5.1945, пехацінец.
ЛАБАНАЎ Сцяпан Ярастaвіч, н. у 1923, ст. лейт.
ЛАГУН Павел Аляксандравіч, н. у 1908, старш.
ЛАГУНОЎ Павел Піліпавіч, н. у 1924, партызан 4-й Беларускай брыгады 4—7.1944, рад., ваяваў 7.1944—5.1945, пехацінец.
ЛАПЕЧАНКАЎ Аляксандр Емяльянавіч, н. у 1826, мал. лейт., ваяваў 12.1944—5.1945.
ЛАПКОЎСКІ Міхаіл Рыгоравіч, ст. сярж., ваяваў 6.1941—8.1942, пехацінец.
ЛАПУШЫНСКІ Мікалай Іванавіч, н. у 1923, рад., ваяваў 9.1944—5.1945, пехацінец.
ЛАТЫШ Аляксей Сямёнавіч.
ЛАТЫШАЎ Міхаіл Іосіфавіч, н. у 1922, маёр, артылерыст.
ЛАЎРЭНАЎ Іосіф Факеевіч, н. у 1929, інвалід вайны.
ЛЁТКІН Гаўрыла Рыгоравіч, н. у 1905, інвалід вайны.
ЛОБАЎ Адам Іванавіч, н. у 1914, рад.
ЛОНСКІ Браніслаў Станіслававіч, н. у 1921, рад., ваяваў 7.1944—5.1945, артылерыст.
ЛУКАВІЦКІ Віктар Яўстафіевіч, н. у 1923, старш., інвалід вайны.
ЛУЧЫНОВІЧ Іван Іосіфавіч, н. у 1926, рад., ваяваў 11—12.1944, пехацінец.
ЛЯСНІЧЫ Пётр Іванавіч, н. у 1917, сярж.
ЛЯСОВІЧ Плена Дзмітрыеўна, н. у 1906, партызанка.
ЛЯСОВІЧ Аркадзь Аляксандравіч, н. у 1920, яфр., ваяваў 11.1944—3.1945, сапёр.
ЛЯСОВІЧ Аркадзь Давыдавіч, н. у 1911, рад., ваяваў 7.1944—5.1945, сапёр.
ЛЯСОВІЧ Васіль Давыдавіч, н. у 1904, рад., ваяваў 2—5.1945, партызан.
ЛЯСОВІЧ Канстанцін Іванавіч, н. у 1914, ст. сярж., ваяваў у 1941—1943, зянітчык.
ЛЯСОВІЧ Мікалай Рыгоравіч, н. у 1926, рад., ваяваў 7—12.1944, пехацінец.
ЛЯХОВІЧ Серафім Клімавіч, н. у 1918.
МАКАРАЎ Аляксей Фёдаравіч, н. у 1925, рад., ваяваў 1.1944—3.1945, пехацінец.
МАЛАХОЎСКІ Браніслаў Браніслававіч, н. у 1920, рад.
МАЛЕЦ Сямён Сямёнавіч, н. у 1923, рад., ваяваў 7.1944—5.1945, сапёр.
МАЛЕЦКАЯ Ефрасіння Макараўна, н. у 1922, партызанка брыгады імя Леніна з 7.1943 да 7.1944.
МАЛЕЦКІ Станіслаў Казіміравіч, н. у 1925, інвалід вайны.
МАЛЯЎКА Васіль Несцеравіч, н. у 1910, сярж., ваяваў 10.1944—5.1945, пехацінец.
МАРОЗЬКА Мікалай Сцяпанавіч, н. у 1911, інвалід вайны.
МАРТЫНЕНКА Віктар Іосіфавіч, н. у 1926, мал. сярж.
МАСІЁНАК Пётр Мікалаевіч, н. у 1922, партызан 4-й Беларускай брыгады 3—6.1944, ваяваў 9.1944—5.1945.
МАСЛА Іван Антонавіч, рад., ваяваў 4—5.1945, пехацінец.
МАТЭЛЕНАК Станіслаў Адамавіч, інвалід вайны.
МАТЭЛЕНАК Уладзімір Рыгоравіч, інвалід вайны.
МАЦВЕЕЎ Міхаіл Дзмітрыевіч, н. у 1919, рад., ваяваў 6.1941, пехацінец.
МАЦКЕВІЧ Ілля Аронавіч, н. у 1922, франтавік.
МАЦУК Сцяпан Сцяпанавіч, н. у 1907, рад., ваяваў 3—5.1945, пехацінец.
МАЦУР Аляксандр Кандратавіч, н. у 1902.
МАЦУР Васіль Кандратавіч, рад., ваяваў 6—7.1941, пехацінец.
МАЦЮШАЎ Іван Васільевіч, партызан.
МАШАРА Іван Юльянавіч, н. у 1903, рад.
МІНЧЫН Іосіф Якаўлевіч, н. у 1907.
МІТРАФАНАЎ Карп Іванавіч, н. у 1923, рад., ваяваў 8.1944—2.1945, пехацінец.
МІТРАФАНАЎ Юрый Ігнатавіч.
МІХАЛЬЧОНАК Якаў Лукіч.

МУХА Рыгор Пятровіч, н. у 1915.

МЯДЗЮТА Аляксандр Аляксандравіч, н. у 1924, партызан атрада імя Сталіна з 9.1942 да 11.1943.

НАВАЙЧУК Анатоль Сцяпанавіч, старш., ваяваў 7.1942—3.1945, лыжнік.

НАВІЧОНАК Іван Пятровіч, н. у 1914.

НАДЗЁЖКА Іван Апанасавіч, н. у 1920, сярж., ваяваў 12.1941—7.1944, зянітчык.

НЕДЗВЕДЗЬ Баляслаў Ігнатавіч, н. у 1913, рад., ваяваў 7.1944—5.1945, артылерыст.

НЕСЦЯРЭНКА Ганна Паўлаўна.

НОВІКАЎ Леанід Васільевіч, рад., ваяваў 7—8.1944.

ПАНАМАРЭНКА Аляксандра Фёдараўна, н. у 1920, мал. лейт., ваявала 6.1941—3.1944 у эвакашпіталі.

ПАНАМАРЭНКА Іван Фёдаравіч, н. у 1916, лейт.

ПАРАДНЯ Аляксандр Аляксеевіч, н. у 1905.

ПАРФЯНОВІЧ Іосіф Усцінавіч, рад., ваяваў 12.1944—5.1945, пехацінец.

ПАЎЛОЎСКІ Сцяпан Сцяпанавіч, рад., ваяваў 9.1944—5.1945, сапёр.

ПАЎЛОЎСКІ Уладзімір Сцяпанавіч, ст. сярж., ваяваў 7.1944—5.1945, пехацінец.

ПАХІРКА Любоў Сцяпанаўна, н. у 1926, партызанка 4-й Беларускай брыгады з 10.1943 да 7.1944.

ПАХІРКА Мікалай Іосіфавіч, н. у 1924, рад., ваяваў 8.1944—5.1945, сапёр.

ПАХІРКА Сцяпан Фёдаравіч, рад., ваяваў 6.1941—12.1942, артылерыст.

ПАЧАБУТ Іосіф Максімавіч, ст. сярж., ваяваў 2.1942—3.1943, пехацінец.

ПІШЧУЛЁНАК Уладзімір Васільевіч, н. у 1923, рад., ваяваў 8.1944—5.1945, пехацінец, партызан.

ПУГАЎКА Алег Уладзіміравіч, н. у 1925, рад.

ПУКАЎ Іван Сяргеевіч, н. у 1926, сярж., ваяваў 12.1944—9.1945, пехацінец.

ПУХАЛЬСКІ Альбін Якубавіч, н. у 1908, рад., ваяваў 10.1944—5.1945, пехацінец.

ПУХАЛЬСКІ Анатоль Антонавіч.

ПЯТРОЎ Іван Дзмітрыевіч, н. у 1926, мал. сярж., ваяваў 11.1943—5.1945, артылерыст.

ПЯТРОЎ Уладзімір Канстанцінавіч, ст. сярж., ваяваў 1.1942—5.1945, танкіст.

ПЯТРОЎСКІ Мікалай Міхайлавіч, н. у 1926, сярж., ваяваў 11.1944—5.1945, пехацінец.

ПЯЧКОЎСКІ Уладзімір Данілавіч, рад., ваяваў 4.1944—2.1945.

РАГОЎСКІ Вячаслаў Міхайлавіч, н. у 1943, рад., ваяваў 7—8.1944, пехацінец.

РАДЗІЕЎСКІ Уладзімір Аляксандравіч, н. у 1918, старш., ваяваў 5.1942—5.1945, пехацінец.

РАТНІКАЎ Іван Фядотавіч, н. у 1922, партызан.

РАЧЫЦКІ Антон Антонавіч, рад., ваяваў 2—3.1945, пехацінец.

РАЧЫЦКІ Франц Казіміравіч, н. у 1909, рад.

РОДЗІК Леанід Захаравіч, н. у 1911, партызан.

РУБАНІК Анатоль Іосіфавіч, н. у 1924, рад.

РУБАНІК Антон Іосіфавіч, н. у 1924, рад., ваяваў 7.1944—4.1945, мінамётчык.

РУДЗЁНАК Іван Васільевіч, н. у 1925, сярж., ваяваў 7.1944—5.1945, пехацінец.

РУНДА Мікіта Іосіфавіч, н. у 1910.

РЫЖАНКОЎ Аляксандр Мікалаевіч.

САЛЬЧАНКА Герасім Міхайлавіч, н. у 1908, ваяваў на Ленінградскім фронце.

САПІН Сяргей Максімавіч, н. у 1924, рад., ваяваў 10.1944—3.1945, пехацінец.

САПУН Альбін Іванавіч, н. у 1919, рад., ваяваў 4.1944—5.1945, сапёр.

СЕЛЯДЗЕЎСКІ Віктар Адольфавіч, н. у 1922, рад., ваяваў 9.1944—5.1945, пехацінец.

СЕЛЯДЗЕЎСКІ Іосіф Адольфавіч, н. у 1918, рад.

СІВІЦКІ Вікенцій Адольфавіч.

СІДАРЭНКАババракоп Ігнатавіч, н. у 1908.

СІНКЕВІЧ Сяргей Пятровіч, н. у 1918, рад., ваяваў 6.1941—5.1945, артылерыст, пехацінец, сапёр.

СІТКОВІЧ Мікалай Несцеравіч, н. у 1905, рад.

СКАВАРОДКА Ігнат Міхайлавіч, н. у 1917, рад., ваяваў 6—9.1944, пехацінец.

СКАВАРОДКА Іван Сафронавіч, рад., ваяваў 1—5.1945, артылерыст.

СКАВАРОДКА Мікалай Сцяпанавіч, н. у 1923, рад., ваяваў 20.1944—3.1945, пехацінец.

СКАВАРОДКА Уладзімір Міхайлавіч, н. у 1923, рад., ваяваў 7.1944—5.1945, пехацінец.

СКРАБАТУН Алена Аляксееўна, н. у 1923, партызан брыгады імя Кароткіна 5—7.1944.

СКРАБАТУН Аляксандр Піліпавіч, н. у 1920, кап.

СКРАБІН Мікалай Сцяпанавіч, рад., ваяваў 5—9.1942, пехацінец.

СКРЫПКІН Міхаіл Аляксандравіч, н. у 1910, партызан.

СЛЮСАР Мікалай Маісеевіч, н. у 1919, лейт.

СНАПОК Фёдар Францавіч, рад., ваяваў 2.1944—5.1945, пехацінец.

СТАРЧАНКА Віктар Сямёнавіч, н. у 1919, рад.

СТРЫЖОНАК Іван Раманавіч, н. у 1918, партызан.

СУКОНКІН Уладзімір Іванавіч, н. у 1926, партызан з 6.1942 да 7.1944, сярж., ваяваў 7.1944—5.1945, артылерыст.

СУРАЎНЕЎ Андрэй Сямёнавіч, н. у 1920, сярж., ваяваў 7.1941—1.1944, пехацінец.

СУШКО Ігнат Аляксеевіч, н. у 1925, рад., ваяваў 7.1944—5.1945, сапёр.

СУШКО Ігнат Сямёнавіч, н. у 1907, рад., кавалерыст.

СЦЕПУЛЁНАК Фёдар Давыдавіч, н. у 1915, рад., ваяваў 2.1943—5.1945, пехацінец.

СЫРЭВІЧ Мікалай Францавіч, інвалід вайны.

ТАМАШЭВІЧ Іван Іванавіч, н. у 1920, інвалід вайны.

ТАМАШЭВІЧ Пётр Іванавіч, рад., ваяваў 9.1944—5.1945, аўтамабіліст.

ТУРОК Альберт Іосіфавіч, н. у 1915, інвалід вайны.
ТУРОНАК Васіль Іларыёнавіч, н. у 1923, рад.
ТЫЧКО Уладзімір Казіміравіч, ст. сярж., ваяваў 3—5.1945, пехацінец.
УРБАНСКІ Аляксандр Іосіфавіч, н. у 1920, рад., ваяваў 12.1941—5.1945, аўтамабіліст.
ФЕДУКОВІЧ Канстанцін Андрэевіч, н. у 1923, ст. сярж., ваяваў 9.1944—5.1945, артылерыст.
ФЕДУКОВІЧ Пётр Францавіч, н. у 1913.
ФЕДУКОВІЧ Сцяпан Мар'янавіч, н. у 1921, мал. сярж., ваяваў 7.1944—10.1945, артылерыст.
ФЕДУКОВІЧ Усцін Антонавіч, н. у 1905, рад.
ФЁДАРАЎ Мікалай Максімавіч, н. у 1924, кап.
ХАРКОЎ Васіль Пятровіч, н. у 1911, маёр.
ХАРТОВІЧ Міхаіл Гаўрылавіч, ст. сярж., ваяваў 5.1945, артылерыст.
ХОДАС Андрэй Васільевіч, рад., ваяваў 3—4.1945, пехацінец.
ХОДАС Станіслаў Фёдаравіч, н. у 1919, рад., ваяваў 8.1944—5.1945, сапёр.
ХОЛАДАЎ Андрэй Рыгоравіч, н. у 1916, падпалк., ваяваў 6.1941—9.1945, пехацінец.
ХРАМЦОЎ Іван Міхайлавіч, н. у 1907, партызан.
ХУДЗЯКОЎ Якаў Васільевіч, інвалід вайны.
ЦІХАНАЎ Іван Адамавіч, рад., ваяваў 4—5.1945, пехацінец.
ЦІХАНАЎ Мікалай Генадзьевіч, рад., ваяваў 8.1944—3.1945, матастралок.
ЦЫБА Сямён Іосіфавіч, н. у 1905, рад., ваяваў 7—10.1941, пехацінец.
ЦЯРЭШКА Вячаслаў Станіслававіч, сярж., ваяваў 4—5.1945, артылерыст.
ЧАРАПОК Віктар Ніканавіч, інвалід вайны.
ЧАРНОЎ Мікалай Мікалаевіч, рад., ваяваў 11.1944—5.1945, пехацінец.
ЧАРНОЎ Фёдар Яфімавіч, н. у 1926, партызан.
ЧАРНЯЎСКІ Іосіф Вікенцьевіч, н. у 1918.
ШАКУНОЎ Іван Пятровіч, н. у 1904.
ШАМШУР Уладзімір Андрэевіч, н. у 1922.
ШАРКОВІЧ Зянон Міхайлавіч, яфр., ваяваў 2—5.1945, артылерыст.
ШКЕТАЎ Васіль Паўлавіч, н. у 1927, рад., ваяваў 8.1943—5.1945, пехацінец.
ШРУБІКАЎ Іван Аляксеевіч, н. у 1914.
ШУК Аляксей Аляксандравіч, н. у 1915.
ШЧАСНЫ Генадзь Пятровіч, н. у 1928, партызан.
ШЭЛЕСТ Ціхан Іванавіч, н. у 1918.
ЮШКЕВІЧ Мікалай Іванавіч, н. у 1926, кап., ваяваў 6.1944—5.1945, пехацінец.
ЯНУКОВІЧ Пётр Антонавіч, н. у 1916, рад., ваяваў 7.1944—5.1945, пехацінец.
ЯНУКОВІЧ Станіслаў Казіміравіч, н. у 1925, рад. Войска Польскага, ваяваў 6.1944—5.1945, пехацінец.
ЯНУШКЕВІЧ Антон Вікенцьевіч, рад., ваяваў 4—5.1945, пехацінец.
ЯНУШКЕВІЧ Цярэнцій Пятровіч, рад., ваяваў 12.1944—5.1945, сапёр.
ЯРМОШ Ефрасіння Макараўна, н. у 1924, партызанка.
ЯРМОШ Канстанцін Васільевіч, н. у 1908.
ЯРОМЕНКА Сцяпан Сцяпанавіч, н. у 1927, сапёр.

МІКАЛАЁЎСКІ СЕЛЬСАВЕТ

ВЁСКА АРХАНАВА

КРАСЬКО Канстанцін Пятровіч, н. у 1900, рад., франтавік.
КРАСЬКО Пётр Мацвеевіч, н. у 1922, партызан.
ПРЭДКЕЛЬ Аляксей Антонавіч, н. у 1923, рад., ваяваў 8.1944, пехацінец, інвалід вайны.
СПАСІБЁНАК Пётр Вікенцьевіч, рад., ваяваў 4.1944—5.1945, артылерыст.
ШАРАГ Андрэй Іванавіч, рад., ваяваў 1—5.1945 у ар.
ШАРАГ Сяргей Мікалаевіч, н. у 1924, яфр., ваяваў 11.1944—5.1945, пехацінец.
ШАРАГ Фама Іванавіч, рад., ваяваў 4—5.1945, пехацінец.
ШЭНДА Георгій Аляксандравіч, рад., ваяваў 3—5.1945, артылерыст.
ШЭНДА Міфодзій Адамавіч, рад., ваяваў 12.1944—5.1945, пехацінец.

ВЁСКА АКУНЁВА

ВАСІЛЁНАК Канстанцін Флоравіч.
КУХАРЧУК Мікалай Дзмітрыевіч, н. у 1922, партызан.
ЛЮДСКІ Ульян Паўлавіч.
ФЕДАРЭЦ Аляксей Іосіфавіч.
ЯЛЕНСКІ Міхаіл Данілавіч, н. у 1926, партызан.
ЯЛЕНСКІ Уладзімір Паўлавіч, н. у 1918, рад.
ЯЛЕНСКІ Уладзімір Фёдаравіч, н. у 1915, рад. 206-га сп.

ВЁСКА БАНДАРЦЫ

МЯДЗЕЛЕЦ Аляксандр Сцяпанавіч, рад., ваяваў 12.1944—5.1945, сапёр.
МЯДЗЕЛЕЦ Аркадзь Паўлавіч, рад., ваяваў 7.1944—5.1945, сапёр.
МЯДЗЕЛЕЦ Лаўрэнцій Паўлавіч.
СЯДЛОЎСКІ Мікалай Сямёнавіч, рад., ваяваў 11.1944—2.1945, пехацінец.
ЧАРНЯЎСКІ Іван Рыгоравіч.

ВЁСКА БАРАНЧЫКІ

ВЫСОЦКІ Уладзімір Якаўлевіч, н. у 1918, рад., ваяваў 1—3.1945, пехацінец.

ЖУРАЎСКІ Мікалай Канстанцінавіч, н. у 1922, партызан 4-й Беларускай брыгады.
МАЛЕЦКІ Баляслаў Іосіфавіч, рад., ваяваў 3—5.1945, артылерыст.

ВЁСКА БАРСУКІ

ЧЫГАК Мікалай Іванавіч, н. у 1920, ст. лейт.

ВЁСКА БРУШКІ

ВАРОНА Іван Іванавіч, н. у 1922, рад., ваяваў 7.1941—5.1945, пехацінец.
ЛЮДСКІ Віталь Максімавіч.
МЯДЗЕЛЕЦ Пётр Піліпавіч.

ВЁСКА БЫЧЫНШЧЫНА

МЯДЗВЕДСКІ Мікалай Сцяпанавіч, н. у 1927, рад. 66-га сп.

ВЁСКА БЯЛЯНЫ

РАДЗІВОНАЎ Мікалай Максімавіч, н. у 1923, рад. 20-га сп.

ВЁСКА ГЛІНСКІЯ

ДАВЫДЗЁНАК Павел Іванавіч, рад., ваяваў 11.1944—5.1945, пехацінец.
ЛЮДСКІ Міхаіл Паўлавіч.
ТАБОЛА Уладзімір Іванавіч.

ВЁСКА ДЗЯМІДАВА

СВЯЦКІ Мілецій Васільевіч, н. у 1926, партызан.
СТАСЕВІЧ Чяслаў Талісфоравіч, рад., ваяваў 8.1944—1.1945, пехацінец.

ВЁСКА ДЗЯНІСАВА

БЯЛЯЙ Канстанцін Андрэевіч, н. у 1905, рад. Войска Польскага.
ЖУК Якаў Фёдаравіч, н. у 1922, рад., франтавік.
КАЛЕСНІКОВІЧ Мяфодзій Дзмітрыевіч, н. у 1914, рад., франтавік.
КАРАЛЕНКА Іван Дзмітрыевіч, франтавік.
МЯДЗЕЛЕЦ Максім Васільевіч.
МЯДЗЕЛЕЦ Сямён Ігнатавіч, рад., ваяваў 12.1944—5.1945.
ПУЧКОЎСКІ Мікалай Мікалаевіч, н. у 1924, рад., ваяваў 2—5.1945, артылерыст.

СВЯЦКАЯ Любоў Васільеўна, н. у 1926, партызанка.
СВЯЦКІ Іван Васільевіч, н. у 1925, партызан.
СВЯЦКІ Мілецій Васільевіч, н. у 1926, партызан.
СВЯЦКІ Уладзімір Іосіфавіч, н. у 1913, рад., ваяваў 3—5.1945, пехацінец.
СУРАВЕЦ Іван Фёдаравіч, рад., ваяваў 2—5.1945, пехацінец.

ВЁСКА ЕЛЬНЯ

ШЫМУКОВІЧ Іван Васільевіч, н. у 1922, рад., ваяваў 1.1945, пехацінец.

ВЁСКА КАПЫЛЬШЧЫНА

СКАВАРОДКА Юрый Міхайлавіч, н. у 1927, кап.

ВЁСКА ЛАШКОВА

ЛАШКО Пётр Пятровіч, рад., ваяваў 12.1944—4.1945.

ВЁСКА ЛІПАЦІНА

ГРЫГАРОВІЧ Міхаіл Андрэевіч, н. у 1923, партызан.
КЛОПАЎ Барыс Пятровіч, н. у 1923.
МАХАЛЬСКІ Пётр Андрэевіч, інвалід вайны.

ВЁСКА ЛІПНА

ШЭНДА Павел Рыгоравіч, н. у 1926, мал. сярж., ваяваў 11—12.1944, шафёр.

ВЁСКА ЛУГАЎЦЫ

ГВАЗДОЎСКІ Юльян Аляксандравіч.
ПРОТАС Антон Іванавіч, н. у 1913, партызан.
РАЗУМЧЫК Герасім Аляксандравіч.
ШЫМУКОВІЧ Аляксандр Іванавіч.

ВЁСКА МІКАЛАЁВА

БЛАЖКЕВІЧ Пётр Трафімавіч, лейт.
ЗАЯЦ Аляксей Карпавіч, рад., ваяваў 11.1944—5.1945, пехацінец.
КОСТЫК Аляксей Васільевіч, старш., ваяваў 7.1941—1.1943, танкіст.
КРАСЬКО Мікалай Іванавіч, рад., ваяваў у 1943—1944.
КЫТКІН Васіль Фядотавіч, рад., ваяваў 9—10.1944.
МАЦКЕВІЧ Фёдар Васільевіч, н. у 1910, партызан.

ПАНКРАТ Міхаіл Аляксандравіч, н. у 1918, рад., ваяваў 12.1944—5.1945, пехацінец.
СТОМА Аляксандр Раманавіч, н. у 1913, рад.
СЯДЛОЎСКІ Віктар Антонавіч, н. у 1920, рад.
СЯДЛОЎСКІ Іван Вікенцьевіч.
СЯДЛОЎСКІ Павел Якаўлевіч, н. у 1908, рад., ваяваў 3—5.1945, артылерыст.
ТАРАРАКА Павел Гаўрылавіч, н. у 1927, рад., інвалід вайны.
ШУПЕЙКА Уладзімір Вікенцьевіч, рад., ваяваў 9.1944—5.1945, артылерыст.
ШЧАРБІЦКАЯ Любоў Аляксандраўна.

ВЁСКА МІРОНЧЫКІ

КАЗЁЛ Серафім Канстанцінавіч, інвалід вайны.

ВЁСКА НАВІНЦЫ

БЕЛАВУС Пілін Васільевіч.
ГАЛАВАЧ Васіль Іосіфавіч, н. у 1906, рад., ваяваў 3—5.1945.
ГЛЕБКА Аляксандр Маркавіч, н. у 1926, партызан.
ДРАЗДОВІЧ Браніслаў Станіслававіч, н. у 1910, яфр.
ЗАБЛОНСКІ Ізадор Міхайлавіч, рад., ваяваў 2—5.1945.
ЗАЛЯЦІЛА Пётр Іосіфавіч, н. у 1920, ст. лейт., франтавік.
ІГНАЦЬЕЎ Сяргей Сцяпанавіч.
КРУПКО Сцяпан Вікенцьевіч, н. у 1925, партызан.
РУНДА Ігнат Ігнатавіч, н. у 1923, рад., ваяваў 1—3.1945, пехацінец.
ШЫНКІН Аляксандр Кузьміч, сярж., ваяваў 1—5.1945, пехацінец.
ЯРОМЕНАК Мікалай Аляксандравіч, н. у 1922, партызан, рад., ваяваў 2—5.1945, пехацінец.
ЯРОМЕНАК Фёдар Фёдаравіч, рад., ваяваў 1—4.1945, пехацінец.

ВЁСКА РУДНЯ

КАПЦЮГ Васіль Багданавіч, н. у 1904, рад., ваяваў 4—5.1945.
КРАСЬКО Павел Аляксеевіч.
КУХАРОНАК Мікалай Дзмітрыевіч, н. у 1922, партызан.
МІЦКЕВІЧ Аркадзь Васільевіч.
ШАЙТАР Міхаіл Паўлавіч.
ШЫМУКОВІЧ Іван Ягоравіч, н. у 1912, рад.

ВЁСКА САКАЛОВА

ГЛІНСКІ Сцяпан Рыгоравіч, н. у 1920, партызан.
МІШУТА Васіль Рыгоравіч, н. у 1924, партызан.
МІШУТА Віктар Андрэевіч.
МІШУТА Іван Раманавіч.
ПАНКРАТ Георгій Якаўлевіч, інвалід вайны.
СІЦЬКО Якаў Купрыянавіч, н. у 1922, яфр., франтавік.
ШЧАРБІЦКІ Міхаіл Васільевіч, н. у 1922, партызан.
ЯЛЕНСКІ Мікалай Гаўрылавіч, н. у 1915, рад.

ВЁСКА САЎЧАНКІ

ЛАГУН Юльян Герасімавіч.
ЛЮДСКІ Міхаіл Паўлавіч, мал. сярж., ваяваў 12.1944—5.1945, артылерыст.
РАЗУМЧЫК Юльян Мацвеевіч.
ЦІМАФЕЕЎ Іван Фёдаравіч, рад., ваяваў 4—5.1945, пехацінец.

ВЁСКА СІЦЬКОВА

АСОЦКІ Казімір Канстанцінавіч, н. у 1916, рад., ваяваў 4—5.1945, пехацінец.
БЯЛЯЕЎ Фёдар Іванавіч, н. у 1915, інвалід вайны.
ЦЮЛЬКА Максім Васільевіч, н. у 1901, рад.

ВЁСКА СЛАБАДА

ЗАЯЦ Уладзімір Піліпавіч, н. у 1922, партызан 4-й Беларускай брыгады, франтавік, рад.

ВЁСКА СТАЛЬМАКОВА

ГАНЕБНЫ Аляксей Васільевіч, рад., ваяваў 1—4.1945.
КАПЦЮГ Васіль Багданавіч, н. у 1904, рад., франтавік.
КОЗЕЛ Міхаіл Іванавіч, мал. сярж., ваяваў 1—5.1945, артылерыст.

ВЁСКА СЦЕФАНПОЛЛЕ

МІШУТА Пётр Фёдаравіч, н. у 1922, партызан 4-й Беларускай брыгады.
ЯЛЕНСКІ Мікалай Гаўрылавіч, рад., ваяваў 1—5.1945, артылерыст.

ВЁСКА ТУРЧЫНА

КРАСЬКО Іван Іванавіч, рад., ваяваў 1.1945, пехацінец.
КРАСЬКО Мікалай Феакціставіч, н. у 1913, рад., ваяваў 8—9.1945.
КРАСЬКО Сяргей Пятровіч, н. у 1920, партызан, рад. на фронце.

МІШУТА Аляксандр Нікіфаравіч, рад., ваяваў 10.1944—1.1945, пехацінец.
МІШУТА Васіль Антонавіч, н. у 1820, партызан.
МІШУТА Іван Данілавіч, н. у 1923, партызан.
МІШУТА Іван Нікіфаравіч, рад., ваяваў 1—2.1945, пехацінец.
МІШУТА Марыя Сцяпанаўна, н. у 1924, партызанка.

ВЁСКА ФЯДОСАВА

СЯЛЮК Вікенцій Іванавіч.

ВЁСКА ШАНТАРАВА

ІГНАЦЬЕЎ Сяргей Сцяпанавіч, н. у 1922, партызан, інвалід вайны.

ВЁСКА ШАТРАЎКІ

МЯТЛА Павел Сямёнавіч, н. у 1909, партызан брыгады імя Кароткіна, франтавік.

ВЁСКА ЯКУБОВА

ВАЙТОВІЧ Іван Віктаравіч, н. у 1908, інвалід вайны.

НОВАПАГОСЦКІ СЕЛЬСАВЕТ

ВЁСКА АЛЬХОЎКА

АСЕТНІК Вікенцій Аляксандравіч, рад., ваяваў 9.1944—5.1945, сапёр.
ЧАРНЯЎСКІ Васіль Андрэевіч, рад., ваяваў 7.1944—5.1945, сапёр.
ЯЗЁНАК Сцяпан Ульянавіч, рад., ваяваў 6.1944—5.1945, сапёр.

ВЁСКА АСАВЫЯ

ГРЫНКЕВІЧ Павел Ануфрыевіч, н. у 1916, яфр., ваяваў 7.1944—5.1945, сапёр.

ВЁСКА АЎСЯНКА

ЛАЗУКА Мечыслаў Валяр'янавіч, рад., ваяваў 4.1944—5.1945.

ВЁСКА БАБОЎШЧЫНА

ІВАНОЎ Георгій Іванавіч, рад., ваяваў 7.1944—5.1945, сапёр.

ВЁСКА БАРСУЧЫНА

ПАЗНЯК Франц Ягоравіч, н. у 1928, інвалід вайны.
ПЯТКЕВІЧ Канстанцін Васільевіч, н. у 1909, рад.
ПЯТКЕВІЧ Яўстафій Васільевіч, н. у 1923, рад., ваяваў 8.1944—5.1945, сапёр.

ВЁСКА БЕЛЕЎЦЫ

ВАЛЫНЕЦ Андрэй Андрэевіч, рад., ваяваў 4—5.1945, пехацінец.
ДАРГЕЛЬ Вячаслаў Фролавіч, рад., ваяваў 5.1945, пехацінец.
ДАРГЕЛЬ Іван Іванавіч, сярж., ваяваў 7.1944—4.1945, пехацінец.
КАБЕЛА Віталь Іванавіч, сярж., ваяваў 4 5.1945, артылерыст-знішчальнік танкаў.
КУКУЦЬ Яўген Аляксандравіч, н. у 1922, рад., ваяваў 4—5.1945, пехацінец.
КУКУЦЬ Яўстафій Міхайлавіч, н. у 1906, мал. сярж., ваяваў 4—5.1945, пехацінец.
ЛАГУН Павел Аляксандравіч, старш., ваяваў 4—5.1945, кавалерыст.
СТАШУЛЁНАК Аляксандр Паўлавіч, рад., ваяваў 8—11.1944, пехацінец.
СТАШУЛЁНАК Антон Станіслававіч, рад., ваяваў 12.1944—3.1945, пехацінец.
СТАШУЛЁНАК Канстанцін Венедзіктавіч, рад., ваяваў 12.1944—3.1945, пехацінец.
СТАШУЛЁНАК Пётр Рыгоравіч, н. у 1921, рад.
ШАРКОВІЧ Пётр Вікенцьевіч, н. у 1916, рад., ваяваў 6—11.1941, артылерыст.
ШЧАСНЫ Мікалай Усцінавіч, сярж., ваяваў 4—5.1945, пехацінец Войска Польскага.
ЮХНО Дзмітрый Ціханавіч, рад., ваяваў 4.1945, пехацінец.
ЮХНО Іван Кліменцьевіч, рад., ваяваў 12.1944—5.1945, пехацінец.

ВЁСКА БІКЯРОЎШЧЫНА

КУКУЦЬ Пётр Андрэевіч, рад., ваяваў 4—5.1945, пехацінец.

ВЁСКА БЯРТОЎШЧЫНА

АЎЛАСЕВІЧ Аляксей Фролавіч, рад., ваяваў 9—11.1944, пехацінец.
АЎЛАСЕВІЧ Георгій Аляксандравіч, рад., ваяваў 7—10.1944, кулямётчык у пяхоце.
СМУЛЬКЕВІЧ Рыгор Сямёнавіч, рад., ваяваў 7—8.1944, артылерыст.

ВЁСКА ВІСЯТЫ

ЗАБЛОЦКІ Юрый Канстанцінавіч, рад., ваяваў 4—5.1945, пехацінец.

МАЛАХОЎСКІ Альфонс Казіміравіч, рад., ваяваў 4.1944—5.1945, артылерыст.
НАВІЧОНАК Іван Міхайлавіч, н. у 1913, рад., ваяваў 1—5.1945, мінамётчык.
ПУЗЫРЭЎСКІ Альфонс Ігнатавіч, рад., ваяваў 4—5.1945, пехацінец.
ПУЗЫРЭЎСКІ Іван Іванавіч, н. у 1915, рад., ваяваў 4—5.1945, пехацінец.
ШОКЕЛЬ Нікадзім Рыгоравіч, рад., ваяваў 4—5.1945, пехацінец.

ВЁСКА ВОЙТКАВА

БУЁНАК Пётр Сцяпанавіч, н. у 1924, рад., ваяваў 4—5.1945, пехацінец.
ЦІТОВІЧ Пётр Казіміравіч, рад., ваяваў 4—5.1945.

ВЁСКА ВОЛКАЎШЧЫНА

АЛЕКСАНДРОВІЧ Васіль Ігнатавіч, н. у 1907, яфр. 28-га сп, ваяваў 7.1944—9.1945.
ВАЙСКОВІЧ Іосіф Іосіфавіч, н. у 1917, яфр., ваяваў 4—5.1945, хлебапёк.
ГАРНОЎСКІ Астафій Сямёнавіч, рад., ваяваў 4—5.1945, пехацінец.
ДУЛІНЕЦ Эдмунд Антонавіч, н. у 1914, сярж. 34-га пп 8-й пд Войска Польскага, ваяваў 6.1944—5.1945.
КАШЫН Генадзь Гаўрылавіч, н. у 1914, сярж., франтавік.
НАВІЧОНАК Мечыслаў Міхайлавіч, н. у 1925, мал. сярж., ваяваў 2—4.1945, пехацінец Войска Польскага.

ВЁСКА ВОСТРАВА

АСЕТНІК Вячаслаў Лявонавіч, н. у 1905, франтавік.
ГІЦЭВІЧ Іван Станіслававіч, н. у 1920, інвалід вайны.
СЫРЭВІЧ Станіслаў Францавіч, н. у 1925, кап., ваяваў 3.1943—3.1945, пехацінец, артылерыст.
ЧАРНЯЎСКІ Віктар Адамавіч, н. у 1922, партызан брыгады імя Жукава, ваяваў 5—7.1944.
ШМІЛА Пётр Іосіфавіч, рад., ваяваў 7.1941—8.1943, разведчык.

ВЁСКА ВОСТРАЎ

КАЖАН Мікалай Ільіч, рад., ваяваў 12.1944—5.1945, артылерыст.

ВЁСКА ВУСАЎЦЫ

МАРТЫНОЎСКІ Іосіф Фаміч, мал. сярж., ваяваў 4—5.1945, пехацінец Войска Польскага.
ПЯТКЕВІЧ Сцяпан Сцяпанавіч, н. у 1919, ваяваў 6—9.1941, пехацінец.

РЫНКЕВІЧ Ігнат Іосіфавіч, н. у 1910, яфр., ваяваў 4—5.1945, пехацінец.
РЫНКЕВІЧ Іосіф Антонавіч, н. у 1923, рад., ваяваў 12.1944—5.1945, пехацінец.
РЫНКЕВІЧ Уладзімір Пятровіч, рад., ваяваў 4—5.1945.
ШУДЗЕЛЬ Іосіф Сямёнавіч, н. у 1901, партызан атрада № 3 брыгады імя Калініна, ваяваў 3.1943—7.1944.

ВЁСКА ГАРАНІ

ЖУК Павел Іосіфавіч, н. у 1912, мал. сярж., ваяваў 1—5.1945, сапёр.
ЛАМІНСКІ Мікалай Раманавіч, н. у 1918, старш., ваяваў 9.1942—5.1945 у авіяцыі.

ВЁСКА ДВОРЫШЧА

БАРАНОЎСКІ Павел Восіпавіч, рад., ваяваў 1—5.1945, знішчальнік танкаў.
ДАРГЕЛЬ Адольф Паўлавіч, н. у 1913, старш., ваяваў 4—5.1945, пехацінец.
ДАРГЕЛЬ Мечыслаў Іванавіч, рад., ваяваў 4—5.1945, артылерыст.
ДАРГЕЛЬ Мікалай Мікалаевіч, рад., ваяваў 1—5.1945, артылерыст.
ЛУКОЎСКІ Аляксандр Піліпавіч, н. у 1913, сярж., ваяваў 4—5.1945, пехацінец.

ВЁСКА ДЗЕВЕРКІ

ПУЧКОЎ Арсен Іванавіч, рад., ваяваў 4—5.1945, артылерыст.
ПУЧКОЎ Рыгор Фёдаравіч, рад., ваяваў 8.1944, артылерыст.
САРОКІН Іван Паўлавіч, н. у 1920, ваяваў 7.10.1944. пехацінец.

ВЁСКА ДЗЕХЦЯРЫ

ДРАБА Іосіф Сямёнавіч, рад., ваяваў 1.1945, пехацінец.
ІВАНОЎ Канстанцін Міхайлавіч, рад., ваяваў 2.1944—1.1945, пехацінец.
НАСЫР Расціслаў Рыгоравіч, рад., ваяваў 12.1944—2.1945, пехацінец.
СНЯТКОЎ Аляксандр Савельевіч, рад., ваяваў 8.1944—4.1945, пехацінец.

ВЁСКА ДЗЯНІСЫ

АПАЛЬКА Уладзімір Вікенцьевіч, рад., ваяваў 1—5.1945, сапёр.
ЛАГУН Антон Аляксандравіч, н. у 1922, рад., ваяваў 10.1944—5.1945, артылерыст.
МАЛЯЎКА Франц Віктаравіч, н. у 1924, рад., ваяваў 1—5.1945, артылерыст.
МАРАТ Мечыслаў Уладзіміравіч, рад., ваяваў 4—5.1945, мотастралок.

ПАПЛАЎСКІ Станіслаў Ануфрыевіч, н. у 1914, рад. 29-га палявога шпіталя, ваяваў 4-5.1945.
ТУРОНАК Ігнат Мікалаевіч, н. у 1911, рад., артылерыст.
ТУРОНАК Мікалай Парфенавіч, сярж., ваяваў 6.1941-5.1945, пехацінец.
ТУРОНАК Уладзімір Ульянавіч, рад., ваяваў 7.1944—2.1945, артылерыст.

ВЁСКА ЖМІНДЗІНА

МАЦВЕЕЎ Аляксандр Фёдаравіч, н. у 1921, франтавік.
ЦЫЦЫН Віталь Вітальевіч, н. у 1918, рад. 581-га сп 151 й сд, ваяваў 6—7.1941.
ЦЫЦЫН Іван Вікенцьевіч, рад., ваяваў 7.1944—5.1945, пехацінец.

ВЁСКА ЗАБОР'Е

БЯЛЕВІЧ Пётр Пятровіч, рад., ваяваў 4.1945, пехацінец.
ВАЛЕЎКА Вячаслаў Антонавіч, мал. сярж., ваяваў 4—5.1945, пехацінец.
КАЖАН Павел Пятровіч, рад., ваяваў 4-5.1945, пехацінец.
КУКУЦЬ Мікалай Феафанавіч, рад., ваяваў 4—5.1945, пехацінец.
ЛАТЫШОНАК Баляслаў Сцяпанавіч, н. у 1917, рад., ваяваў 4—5.1945, пехацінец.
ПУХАЛЬСКІ Лявон Іосіфавіч, ваяваў 3—5.1945, пехацінец.
СТАЛЯРОЎ Пётр Данілавіч, н. у 1913, партызан брыгады імя Леніна 7.1942—6.1944.
ШЫДЛОЎСКІ Рыгор Якімавіч, рад., ваяваў 1.1945, пехацінец.

ВЁСКА ЗАРЭЦКІЯ

ЛАТЫШОНАК Браніслаў Станіслававіч, н. у 1913, рад., ваяваў 4.1944—4.1945, пехацінец.
ЛАТЫШОНАК Браніслаў Пятровіч, мал. сярж., ваяваў 4—5.1945, пехацінец.

ВЁСКА ЗЯЛЁНКА

КУКУЦЬ Павел Сцяпанавіч, рад., ваяваў 12.1944—5.1945, артылерыст.

ВЁСКА КАЛАНДЫ

АГЕЙЧЫК Клаўдзія Фёдараўна, н. у 1926, партызанка атрада імя Чапаева брыгады імя Лявонава, 1—6.1944.
ШЫДЛОЎСКІ Ульян Фёдаравіч, н. у 1925, рад., ваяваў 4—5.1945, пехацінец.

ВЁСКА КАЛЕСНІКІ

ГАРБУЗ Іван Якаўлевіч, н. у 1911, рад., ваяваў 9.1944—5.1945, артылерыст.
ХАХЕЛЬ Міхаіл Ягоравіч, н. у 1903, рад., ваяваў 10.1944—3.1945 у рабочым батальёне.

ВЁСКА КАЦІЛАВА

МАЦУК Антон Ягоравіч, рад., ваяваў 12.1944—5.1945, артылерыст.
ПЯТРОЎСКІ Павел Вікенцьевіч, рад., ваяваў 7.1944—5.1945, сапёр.
ПЯТРОЎСКІ Пётр Міхайлавіч, рад., ваяваў 8.1944-5.1945, сапёр.
СЯРГУН Баніфацый Станіслававіч, рад., ваяваў 7.1944—5.1945.
РАДЗШЭВІЧ Павел Казіміравіч, франтавік.
ЦІТОВІЧ Аляксандр Аляксеевіч, яфр., ваяваў 7.1944—5.1945, сапёр.
ЦІТОВІЧ Яўстафій Іванавіч, н. у 1910, сярж., ваяваў 9.1941—5.1945, артылерыст.
ЦІШАЛОВІЧ Васіль Пятровіч, н. у 1909, рад., ваяваў 8—10.1944, пехацінец.
ЦІШАЛОВІЧ Васіль Фёдаравіч, н. у 1925, франтавік.
ЦІШАЛОВІЧ Лявон Паўлавіч, рад., ваяваў 3—4.1945, пехацінец.
ЦІШАЛОВІЧ Сямён Фадзеевіч, н. у 1923, яфр., ваяваў 10.1944—5.1945, сапёр.
ЦІШАЛОВІЧ Фадзей Фадзеевіч, н. у 1915, франтавік.

ВЁСКА КІСЛОЎШЧЫНА

АСЕТНІК Фёдар Барысавіч, яфр., ваяваў 7.1942—5.1945, зенітчык.
ЧАРНЯЎСКІ Антон Адамавіч, рад., ваяваў 6—8.1941, пехацінец.

ВЁСКА КЛЁТАЎ ДВОР

ВАЛЕНЦІК Васіль Васільевіч, н. у 1925, рад., ваяваў 7—10.1944, пехацінец.
ЦІШАЛОВІЧ Фадзей Фадзеевіч, яфр., ваяваў 7.1944—5.1945, сапёр.
ЯДРЭЎСКІ Пётр Аляксандравіч, н. у 1924, лейт., ваяваў 1.1944—1.1945.

ВЁСКА КЛІБАЎШЧЫНА

ГРЫН Віталь Альбінавіч, н. у 1924, рад., ваяваў 7—8.1944, пехацінец.

ВЁСКА КРУКАЎШЧЫНА

ЗІНКЕВІЧ Мікалай Канстанцінавіч, н. у 1921, рад., ваяваў 1—5.1945, тэлефаніст мінамётнага палка.

КОЗЕЛ Іван Пятровіч, рад., ваяваў 12.1944—5.1945, мінамётчык.

ЛОНСКІ Антон Станіслававіч, н. у 1926, рад., ваяваў 3—5.1945, пехацінец.

ВЁСКА КУБЛІШЧЫНА

АНДРЭЕЎ Іван Рыгоравіч, рад., ваяваў 11.1944—5.1945, пехацінец.

АНДРЭЕЎ Мацвей Рыгоравіч, н. у 1913, франтавік.

АНДРЭЕЎ Мікіта Астаф'евіч, н. у 1909, рад., ваяваў 12.1944—5.1945, тапограф-артылерыст.

АНДРЭЕЎ Пётр Рыгоравіч, рад., ваяваў 8—12.1944, артылерыст.

ДАНІЛАЎ Аляксандр Патапавіч, н. у 1916, рад., ваяваў 12.1944—5.1945, артылерыст.

НЕСЦЕРАЎ Парфірый Міхайлавіч, рад., ваяваў 2—5.1945, пехацінец.

НЕСЦЕРАЎ Якаў Лявонавіч, н. у 1912, рад., франтавік.

ЦІМАФЕЕЎ Васіль Фёдаравіч, н. у 1925, рад.

ШЫДЛОЎСКІ Рыгор Акімавіч, франтавік.

ВЁСКА КУПЧАЛЁВА

АПАЛЬКА Уладзімір Захаравіч, н. у 1914, франтавік.

ВАЛЮШКІН Міхаіл Іванавіч, рад., ваяваў 7.1944—5.1945, сапёр.

ГРЫГОР'ЕЎ Гаўрыіл Сцяпанавіч, н. у 1905, франтавік.

СМУЛЬКЕВІЧ Нікандр Іосіфавіч, н. у 1914, рад., ваяваў 7—9.1944, пехацінец.

ВЁСКА ЛЮБІНОВА

ДРАБА Пётр Аляксандравіч, н. у 1915, франтавік.

ВЁСКА ЛЯСНАЯ

ГАРНОЎСКІ Сцяпан Сцяпанавіч, н. у 1907, рад., ваяваў 8.1944—9.1945, матастралок.

КАЗЛОЎСКІ Ульян Гаўрылавіч, н. у 1913, рад., ваяваў 9.1944—2.1945, пехацінец.

ПЯТКЕВІЧ Пётр Карпавіч, рад., ваяваў 8.1944—5.1945, сапёр.

ВЁСКА МАЗАЛЁВА

КІРЫЛАЎ Маісей Антонавіч, рад., ваяваў 8.1944—5.1945, сапёр.

ЛЫСЁНАК Мікалай Сямёнавіч, рад., ваяваў 12.1944—5.1945, сувязіст.

ВЁСКА МАЛАСЦЬ

МАІСЕЕНАК Міхаіл Іосіфавіч, яфр., ваяваў 8.1944—5.1945, сапёр.

ВЁСКА МАХІРОЎКА

КАБЁЛКА Уладзімір Васільевіч, рад., ваяваў 1—5.1945, пехацінец.

ПАПЛАЎСКІ Уладзімір Якаўлевіч, н. у 1918, сярж., ваяваў 6.1941—5.1945, дарожнік.

ВЁСКА МІНДРЫНА

ПАЎЛАЎ Іван Нікіфаравіч, н. у 1924, інвалід вайны.

ВЁСКА МОЦЕЎКІ

ІВАНОЎ Антон Еўлампіевіч, рад., ваяваў 12.1944—5.1945, артылерыст.

ІВАНОЎ Канстанцін Міхайлавіч, н. у 1924, франтавік.

КАПУСЦІН Харытон Рыгоравіч, рад., ваяваў 6.1941—5.1945, пехацінец.

САРОКІН Кузьма Анікіевіч, н. у 1913, партызан брыгады «Кастрычнік», ваяваў 3—7.1944.

СМАЛЯК Арэфій Маісеевіч, сярж., ваяваў 1—5.1945, артылерыст.

ЯФРЭМАЎ Патап Іванавіч, рад., ваяваў 6.1944—5.1945, сапёр.

ВЁСКА НАВАЛАКА

ПЕТРАКЕВІЧ Аляксей Анікеевіч, рад., ваяваў 3—5.1945, пехацінец.

ВЁСКА НАЎГАРОДЫ

КАТОВІЧ Пётр Ульянавіч, н. у 1915, рад., ваяваў 7—8.1944, пехацінец.

ЧАРНЯЎСКІ Антон Іосіфавіч, рад., франтавік.

ВЁСКА НОВЫ ПАГОСТ

АНТАНЁНАК Аляксандр Іванавіч, рад., ваяваў 6—11.1941, пехацінец.

АПАЛЬКА Мікалай Мартынавіч, н. у 1911, рад., ваяваў 1—5.1945, артылерыст.

АРОЛ Іван Аляксандравіч, н. у 1925, рад., ваяваў 4—5.1945, мінамётчык.

БАЛАЙ Марк Карпавіч, н. у 1925, партызан брыгады імя Панамарэнкі, ваяваў 3.1943—5.1944.

БАРАВІК Аляксандр Міхайлавіч, н. у 1924, мал. сярж., ваяваў 3—5.1945, артылерыст.

БЕЗДЗЕЛЬ Іван Пятровіч, н. у 1918, рад., ваяваў 7.1941—1945, шафёр аўтапалка.

ВАСЮЦЁНАК Іван Казіміравіч, н. у 1916, яфр., ваяваў 4—5.1945, артылерыст.

ГАЙЛЕВІЧ Віталь Фартунатавіч, н. у 1925, інвалід вайны.

ГРЫГОР'ЕЎ Іван Фёдаравіч, рад., ваяваў 12.1944—5.1945, артылерыст.

ДЗЕХЦЯРОНАК Франц Францавіч, н. у 1913, мал. сярж., ваяваў 9.1944–5.1945, пехацінец.

ДЗЯМІДКА Іосіф Ізыдоравіч, н. у 1920, ваяваў 4–5.1945, пехацінец, нумар супрацьтанкавага ружжа.

КІРЫЛАВА (ПУШКІНА) Таццяна Аляксандраўна, н. у 1923, рад. аэрадромнага абслугоўвання, ваявала 6.1943–3.1944.

КІРЫЛАЎ Аляксандр Сцяпанавіч, н. у 1922, ст. лейт., ваяваў 11.1942–10.1943, 6.1944–4.1945.

КОМІНА Ніна Іосіфаўна, н. у 1908, партызанка брыгады імя Жукава, ваявала 2–7.1944.

КУКУЦЬ Аляксандр Віктаравіч, старш., ваяваў 6.1941–5.1945, пехацінец.

КУНЦЭВІЧ Аляксандр Іларыёнавіч, н. у 1921, рад., ваяваў 12.1944–4.1945, пехацінец.

КУНЦЭВІЧ Мікалай Іларыёнавіч, н. у 1910, рад., знішчальнік танкаў, ваяваў 2.1944–5.1945.

КУНЦЭВІЧ Уладзімір Іларыёнавіч, рад., ваяваў 12.1944–5.1945, артылерыст.

КУРЫЛОВІЧ Баляслаў Усцінавіч, мал. сярж., ваяваў 4–5.1945, пехацінец.

КУРЫЛОВІЧ Ігнат Усцінавіч, н. у 1920, рад., ваяваў 2–5.1945, артылерыст.

ЛАБАНОЎСКІ Іван Антонавіч, н. у 1909, рад., ваяваў 8.1944–5.1945, артылерыст.

ЛАБАНОЎСКІ Уладзімір Пятровіч, н. у 1912, ваяваў у Войску Польскім.

ЛАЎЧЫНОЎСКІ Фелікс Віктаравіч, сярж., ваяваў 6–7.1941, пехацінец.

ЛЯСКОЎСКІ Генадзь Віктаравіч, н. у 1925, рад., ваяваў 8–9.1944, пехацінец.

МАНСКІ Іван Іосіфавіч, рад., ваяваў 1–5.1945, артылерыст.

МАРОЗАЎ Акім Іосіфавіч, матрос, ваяваў 7.1942–5.1945, артылерыст.

МУРАЎСКІ Казімір Вікенцьевіч, н. у 1912, сярж., ваяваў 9.1944–5.1945, пехацінец 2-га пп Войска Польскага, ваяваў 7.1944–8.1945.

МЯТЛА Уладзімір Іосіфавіч, н. у 1918, рад., ваяваў 6–8.1941, артылерыст, партызан атрада імя Кірава брыгады «За Радзіму».

НАВІЦКІ Васіль Аляксандравіч, н. у 1913, рад., ваяваў 4.1944–4.1945, пехацінец.

ПЛОСКІ Іван Раманавіч, н. у 1901, рад. 1212-га сп, ваяваў 1.1945.

ПУГАЎКА Аркадзь Купрыянавіч, рад., ваяваў 12.1944–2.1945, пехацінец.

САЛАК Ігнат Уладзіміравіч, н. у 1924, рад., ваяваў 12.1944–5.1945, артылерыст.

СЛАБОДЧЫКАЎ Аляксей Канстанцінавіч, н. у 1922, франтавік.

ЦІТОВІЧ Анатоль Ігнатавіч, рад., ваяваў 4–5.1945, пехацінец.

ЦІТОВІЧ Анатоль Сямёнавіч, н. у 1923, рад., ваяваў 2–5.1945, артылерыст.

ЦЯРЭШКА Іосіф Ульянавіч, мал. сярж., ваяваў 4–5.1945, пехацінец.

ЧАРНЯЎСКІ Клаўдзіон Віктаравіч, н. у 1909, рад., ваяваў 4–5.1945, пехацінец.

ЧАРНЯЎСКІ Міхаіл Іосіфавіч, н. у 1911, інвалід вайны, ваяваў у 1941–1945.

ЯЗЁНАК Андрэй Іванавіч, рад., ваяваў 12.1944–5.1945, мінамётчык.

ЯЗЁНАК Іван Раманавіч, н. у 1912, рад., ваяваў 7.1944–4.1945, пехацінец.

ЯЗЁНАК Міхаіл Раманавіч, рад., ваяваў 8.1944–5.1945, сапёр.

ЯЗЁНАК Фёдар Іванавіч, рад., ваяваў 10.1944–1.1945, мінамётчык.

ЯРЫНОВІЧ Аўгусцін Арнольдавіч, н. у 1920, франтавік.

ВЁСКА ПАДМОСЦЕ

ЦІТОВІЧ Уладзімір Васільевіч, рад., ваяваў 3–5.1945, пехацінец.

ВЁСКА ПАЗНЯКІ

МАШАРА Віктар Вікенцьевіч, яфр., ваяваў 7.1944–5.1945, сапёр.

МАШАРА Мікалай Вікенцьевіч, рад., ваяваў 12.1944–5.1945, артылерыст.

ПАЗНЯК Макар Антонавіч, рад., ваяваў 1–5.1945, артылерыст.

ВЁСКА РОБАВА

РАЧЫЦКІ Антон Казіміравіч, рад., ваяваў 3–5.1945, артылерыст.

ВЁСКА РАДЗІВОНАЎШЧЫНА

БЯСПАЛЬЧЫК Міхаіл Сцяпанавіч, н. у 1909, рад., ваяваў 2–4.1945, знішчальнік танкаў.

ВЁСКА РАЖНІ

ПЯТРОЎСКІ Вацлаў Лявонцьевіч, н. у 1910, рад., ваяваў 4.1945, артылерыст.

ВЁСКА РАМЕЛЕЎШЧЫНА

СКУКОЎСКІ Станіслаў Эдвардавіч, н. у 1910, ваяваў 7–8.1944, пехацінец.

ВЁСКА РУМІШЧА

ЦІТКОВІЧ Іпаліт Пятровіч, рад., ваяваў 4.1945, пехацінец.

ВЁСКА САБАЛЕЎШЧЫНА

ГРОМ Антон Канстанцінавіч, рад., ваяваў 4–5.1945, пехацінец.

МАРЦІНКЕВІЧ Пётр Іванавіч, н. у 1925, інвалід вайны.

МАСЛЕННІКАЎ Пётр Васільевіч, рад., ваяваў 6—8.1941, пехацінец-кулямётчык.
СІЛЬМАНОВІЧ Ніканор Канстанцінавіч, рад., ваяваў 3—5.1945, пехацінец-кулямётчык.
ФЕДАРОВІЧ Браніслаў Іосіфавіч, н. у 1918, рад., ваяваў 6.1941—9.1943, пехацінец.
ЯНУШКЕВІЧ Антон Сцяпанавіч, н. у 1911, інвалід вайны.

ВЁСКА СМОЛЕЎЦЫ

ВАСІЛЬЕЎ Яфім Васільевіч, рад., ваяваў 4—5.1945.
ВАСІЛЬЕЎ Яфім Фадзеевіч, рад. 272-га ап, ваяваў 1—4.1945.
ГРЫГОР'ЕЎ Гаўрыла Сцяпанавіч, рад., ваяваў 8.1944—2.1945, пехацінец.
ДЗЯМ'ЯНАЎ Міхаіл Спірыдонавіч, н. у 1924, партызан брыгады «Кастрычнік», ваяваў 3—7.1944.
ДЗЯМ'ЯНАЎ Пётр Максімавіч, н. у 1918, рад., ваяваў 1—5.1945, артылерыст.

ВЁСКА СНЕП

БІРУК Пётр Міхайлавіч, н. у 1925, рад., ваяваў 12.1944—5.1945, пехацінец.

ВЁСКА СТАРЫ ПАГОСТ

БОРТНІК Іван Аляксандравіч, н. у 1903, рад., ваяваў 1—5.1945, пехацінец.
ДУБЧОНАК Васіль Іванавіч, рад., ваяваў 11—12.1944, паветраны дэсантнік.
КАСЦЮКЕВІЧ Іосіф Ігнатавіч, рад., ваяваў 10.1943—4.1945, пехацінец.
ЧОРНЫ Мікалай Антонавіч, сярж., ваяваў 6.1941—11.1944, дарожнік.

ВЁСКА СТРУБКІ

ДЗЯНІСАЎ Сазон Пятровіч, н. у 1918, рад., ваяваў 6.1941—2.1944, пехацінец.

ВЁСКА ТРАБУХОЎШЧЫНА

КАВАЛЁНАК Яўген Аляксандравіч, рад., ваяваў 4—5.1945, пехацінец.

ВЁСКА ТРАЦЦЯКІ

СКУКОЎСКІ Эдвард Казіміравіч, рад., ваяваў 4—5.1945, пехацінец.

ВЁСКА ТОМКІ

АСТРОЎСКІ Рамуальд Антонавіч, сярж., ваяваў 7.1941—5.1945, артылерыст.
ГАРНОЎСКІ Казімір Казіміравіч, рад., ваяваў 4—5.1945, пехацінец.
ТОМКА Іван Мікалаевіч, н. у 1909, рад., ваяваў 9—12.1944, танкіст.

ВЁСКА ФРАЛОЎШЧЫНА

БАСАКОЎ Савелій Цімафеевіч, н. у 1922, рад., ваяваў 8.1944—2.1945, пехацінец.
ПУДАЎ Сава Алімпіевіч, н. у 1924, рад., ваяваў 2—5.1945, мінёр.
ЦІМАФЕЕЎ Пётр Сямёнавіч, рад., ваяваў 8.1944—1.1945, кулямётчык пяхоты.

ВЁСКА ХАРЛАПАЎШЧЫНА

АЛЕКСАНДРОВІЧ Васіль Ігнатавіч, яфр., ваяваў 4—5.1945, пехацінец.

ВЁСКА ЦЕРАСПОЛЛЕ

ГАРБАЧОНАК Іван Васільевіч, рад., ваяваў 4—5.1945, работнік пхш.

ВЁСКА ЧАПУКІ

ЛЯЧЫЦКІ Баляслаў Андрэевіч, н. у 1911, яфр., ваяваў 1—5.1945, пехацінец.
МАЦВЕЕЎ Аляксандр Фёдаравіч, рад., ваяваў 6—7.1941, артылерыст.
РЫНЦЭВІЧ Іван Антонавіч, н. у 1922, рад., сапёр.
ЧАРНЯЎСКІ Міхаіл Андрэевіч, рад., ваяваў 4—5.1945, пехацінец.
ЧАРНЯЎСКІ Міхаіл Фёдаравіч, н. у 1920, франтавік.
ШЭНДА Браніслаў Аляксандравіч, франтавік.

ХУТАР ЧАРАВІК

ВАЛЯЎКА Вячаслаў Антонавіч, н. у 1915, мал. сярж., ваяваў 7.1944—5.1945, пехацінец.

ВЁСКА ЧЫЖЭЎШЧЫНА

ЧАПУЛЁНАК Нікадзім Пятровіч, рад., ваяваў 4—5.1945, пехацінец.
ШЭНДА Роберт Аляксандравіч, н. у 1913, рад., ваяваў 7.1944—5.1945, пехацінец.

ВЁСКА ЮНДЗЯЛОВА

ГЕРНАТ Пётр Браніслававіч, мал. сярж., ваяваў 5.1945, пехацінец.
КІСЕЛЬ Іосіф Валер'янавіч, н. у 1923, рад., ваяваў 4—9.1945, пехацінец.
ПУЧЫНСКІ Эдуард Ягоравіч, н. у 1904, яфр., ваяваў 7.1944—5.1945, сапёр.

ПУЧЫНСКІ Эдуард Ягоравіч, н. у 1904, яфр., ваяваў 7.1944—5.1945, сапёр.
СКУКОЎСКІ Цеафіль Казіміравіч, рад., ваяваў 10.1944—5.1945, пехацінец Войска Польскага.
ТРУБІЛА Аляксандр Казіміравіч, н. у 1922, рад., ваяваў 7.1944—5.1945, пехацінец.
ТРУБІЛА Пётр Сямёнавіч, н. у 1925, рад., ваяваў 7.1944—1.1945, пехацінец.

ПАВЯЦКІ СЕЛЬСАВЕТ

ВЁСКА АБЛЯТОВА

КАШКУР Іван Антонавіч, н. у 1913.
ШАБУЦКІ Антон Іосіфавіч, ваяваў у 1944—1945.
ШУК Аляксандр Аляксандравіч, н. у 1913.

ВЁСКА АЛЕКСАНДРОВА

МАЛЕЦКІ Браніслаў Іосіфавіч, н. у 1920, рад., ваяваў 4—5.1945, пехацінец.
СІЎКО Вікенцій Іларыёнавіч, н. у 1906, рад., франтавік.

ВЁСКА АЛЕКСАНДРЫНА

БАРЭЙКА Браніслаў Антонавіч.
ЗАХАРЭВІЧ Вільгельм Ульянавіч, рад., ваяваў 5.1945, пехацінец.
КІСЛЫ Ігнат Пятровіч, рад., ваяваў 7—10.1944, пехацінец.

ВЁСКА АНІСЬКІ

КАЗАКЕВІЧ Станіслаў Амбросьевіч, рад., ваяваў 3—5.1945.

ВЁСКА БАБАРЫКІ

БАРЭЙКА Пётр Антонавіч, рад., ваяваў 4—5.1945, пехацінец.
МУРАШКА Адам Іосіфавіч, рад., ваяваў 3—5.1945, пехацінец.
САУЦЬ Канстанцін Мартынавіч, рад., ваяваў 4—5.1945, пехацінец.
СУДНІЦКІ Аркадзь Альбертавіч, рад., ваяваў 6—7.1941, пехацінец.
РАЧЫЦКІ Франц Францавіч, мал. сярж., ваяваў 8.1941—1.1945, пехацінец.
ПУПІН Пётр Іосіфавіч, рад., ваяваў 7—10.1944, пехацінец.
ПУПІН Станіслаў Адамавіч, н. у 1912, рад. 29-га сп.

ВЁСКА БАРКІ

ЛАЗОЎСКІ Зыгмунд Альфонсавіч, рад., ваяваў 10.1944—4.1945, пехацінец.

ВЁСКА БЕЛАЕ ВОЗЕРА

АНІСЬКА Віктар Адольфавіч, рад., ваяваў 2—5.1945, пехацінец.
МІКЕЛЬ Уладзімір Паўлавіч, н. у 1904, рад., артылерыст.

ВЁСКА БЕЛЕВА

СІДОРКІН Ягор Максімавіч, рад., ваяваў 2—5.1945, пехацінец.

ВЁСКА БУКАВА

БАРЭЙКА Аркадзь Сцяпанавіч, рад., ваяваў 2—3.1945, пехацінец.
БЕЛАВУС Пётр Пятровіч, рад., ваяваў 4—5.1945, сапёр.

ВЁСКА ВЯТА

ШВАВАРОНАК Пётр Васільевіч, рад., ваяваў 3—4.1945, пехацінец.

ВЁСКА ДАРОЖКІ

ГАЙЛЕВІЧ Уладзімір Алуізавіч, рад., ваяваў 4—5.1945, пехацінец.
ЗАХАРЭНЬ Іосіф Данатавіч, рад., ваяваў 4—5.1945, артылерыст.

ВЁСКА ДЗЯРЫПАРТЫ

ЧАБОК Кастан Сідаравіч, сярж., ваяваў 4—5.1945, пехацінец.

ВЁСКА ДРАГУНЫ

БАРАВІК Іосіф Аляксандравіч, рад., ваяваў 4—5.1945, пехацінец.
БЕГУНОЎ Пётр Лук'янавіч, мал. сярж., ваяваў 7.1941—5.1945, сувязіст у артылерыі.

ВЁСКА ДЭМСКІЯ

ФЕДУКОВІЧ Іван Антонавіч, рад., ваяваў 6.1944—1.1945, пехацінец.

ВЁСКА ІДОЛТА

АНІСЬКА Браніслаў Антонавіч, рад., ваяваў 4—5.1945, сапёр.
ВІКТАРАЎ Фёдар Паўлавіч, рад., ваяваў 1—5.1945, пехацінец.
КАЗАКЕВІЧ Пётр Міхайлавіч, рад., ваяваў 4—5.1945, пехацінец.

ПАЛТАРОНАК Цімафей Сяргеевіч, рад., франтавік.
СМУЛЬКО Пётр Браніслававіч, рад., ваяваў 6.1944—5.1945, пехацінец.

ВЁСКА КАЗАКОВА

АЛЯКСЕЕЎ Іван Іванавіч, рад., ваяваў 3—4.1945, пехацінец.
ВАЛЬТЭР Іван Пятровіч, рад., ваяваў 11.1944—1.1945, пехацінец.
ГРЫГОР'ЕЎ Арсен Мікітавіч, н. у 1901, франтавік.
ДРУЗ Аляксандр Паўлавіч, н. у 1919, рад.
ДРУЗ Уладзімір Паўлавіч, яфр., ваяваў 7.1944—5.1945, пехацінец.
МІТРАФАНАЎ Карп Раманавіч, н. у 1923, франтавік.
САРОКІН Арсен Несцеравіч, рад., ваяваў 12.1944—5.1945, пехацінец.

ВЁСКА КАМЕНКА

КАНАХОВІЧ Мікалай Пятровіч, рад., ваяваў у 1945.

ВЁСКА КОСТАЧЫНА

ВАРОНЬКА Васіль Лукіч, рад., ваяваў 4—8.1944, пехацінец.
РАГОЎСКІ Вячаслаў Міхайлавіч, рад., ваяваў 7—8.1944, артылерыст.

ВЁСКА ЛАТЫШОНКІ

БЛАЖЭВІЧ Апалінарый Антонавіч, н. у 1920, рад., ваяваў 4—5.1945, пехацінец.
ГАРДУКЕВІЧ Аркадзь Іванавіч, н. у 1918, мал. сярж., ваяваў 11.1944—5.1945, артылерыст.
КУРЫЛЬЧЫК Мікалай Антонавіч, н. у 1926, ваяваў у 1945.
КУРЫЛЬЧЫК Уладзімір Іосіфавіч, н. у 1901.
ПІЛЕЦКІ Іосіф Ульянавіч, н. у 1924, сярж., ваяваў 4—5.1945, пехацінец.
СЯКАЦКІ Сцяпан Бенядзіктавіч, н. у 1913, рад., ваяваў у 1944—1945.

ВЁСКА ЛУПАЎШЧЫНА

ВАРМАХОЎСКІ Ігнат Людвігавіч, рад., ваяваў 4—5.1945, пехацінец.
МАСЛА Станіслаў Іосіфавіч, сярж., ваяваў 3—5.1945, пехацінец.
САУЦЬ Пётр Баніфатавіч, рад., ваяваў 7.1944—9.1945, пехацінец.

ВЁСКА ЛЯШЕШЧЫНА

ДУБНІЦКІ Часлаў Вікенцьевіч, н. у 1916, рад., ваяваў 1—5.1945, пехацінец.
УЛАСЕВІЧ Антон Іванавіч, мал. сярж., ваяваў 4—5.1945, пехацінец.
КАДЗЮШЭЎСКІ Іосіф Антонавіч, н. у 1920, рад., ваяваў 3—5.1945, артылерыст.

ВЁСКА МІЖРЭЧЧА

АЛЬХІМОВІЧ Пётр Юльянавіч, н. у 1924, рад.
КАШКУР Станіслаў Сцяпанавіч, рад., ваяваў 3—4.1945, пехацінец.

ВЁСКА МІЛАШОВА

БАРАВІК Ігнат Антонавіч, рад., франтавік.
ГАЙДЗЕЛЬ Сцяпан Лявонавіч, рад., ваяваў 4—5.1945, пехацінец.
ПАНІЗНІК Уладзімір Эдуардавіч, рад., ваяваў 1—5.1945, пехацінец.
САУЦЬ Пётр Антонавіч, рад., ваяваў 1—5.1945, пехацінец.

ВЁСКА МІНАЎТЫ

МАРОЗ Дамінік Генрыхавіч, рад., ваяваў 4—5.1945, пехацінец.

ВЁСКА НАДМІРЭЧЧА

ШУК Аляксандр Пятровіч, рад., ваяваў 2—5.1945, пехацінец.

ВЁСКА НОВАЕ СЯЛО

АДАМОВІЧ Іосіф Усцінавіч, рад., ваяваў 3—4.1945, сапёр.
ПЯТРОВІЧ Ігнат Пятровіч, мал. сярж., ваяваў 4—5.1945, пехацінец.

ВЁСКА НОВЫ ДВОР

КАСКЕВІЧ Браніслаў Іосіфавіч, н. у 1910, мал. сярж., ваяваў 4—5.1945, пехацінец.

ВЁСКА ОРЦЫ

КЯПСНЯ Мар'ян Іосіфавіч, сярж., ваяваў 7.1941—10.1943, пехацінец.
ЛАБУНЬКА Канстанцін Канстанцінавіч, н. у 1921, рад., ваяваў 4—5.1945, пехацінец.
ПЕЦЮКЕВІЧ Міхаіл Міхайлавіч, рад., ваяваў 4—5.1945, пехацінец.
РЫНКЕВІЧ Гілярый Францавіч, рад., ваяваў 4.1945, пехацінец.

САПУН Ігнат Вікенцьевіч, н. у 1920, рад., ваяваў 3—5.1945, артылерыст.
СУДНІЦКІ Роберт Станіслававіч, мал. сярж., ваяваў 9.1941—3.1945, пехацінец.
ШАМІНКА Дзям'ян Іванавіч, рад., ваяваў 4—5.1945, сапёр.

ВЁСКА ПАВЯЦЦЕ

ВАРМАХОЎСКІ Вітольд Антонавіч, н. у 1917, рад., ваяваў 1—5.1945, пехацінец.
ВАРМАХОЎСКІ Франц Францавіч, н. у 1922, рад., ваяваў 1—5.1945, пехацінец.
ВАРОНЬКА Станіслаў Вікенцьевіч, н. у 1910, рад., ваяваў 1—5.1945, пехацінец.
ВАСІЛЬЕЎ Андрэй Дзямідавіч, н. у 1926, рад., ваяваў 9.1944—5.1945, пехацінец.
КОЗЕЛ Міхаіл Фёдаравіч, рад., ваяваў 1—5.1945, аўтатранспартнік.
ЛОМАЎЦАЎ Міхаіл Паўлавіч, н. у 1925, кап., ваяваў у 1941—1945.
МАСЛА Баляслаў Антонавіч, н. у 1913, рад., франтавік.
НЕМЯНЁНАК Мечыслаў Антонавіч, ваяваў 11.1944—5.1945, сапёр.
НЕМЯНЁНАК Міхаіл Антонавіч, ваяваў у 1944—1945.
ПАШКЕВІЧ Іван Францавіч, н. у 1920, рад., ваяваў 4.1945, пехацінец.
СЕМЕЖ Браніслаў Вікенцьевіч, н. у 1923, рад., ваяваў 1—5.1945, пехацінец.
ХАДАСЕВІЧ Альберт Ігнатавіч, н. у 1913, партызан.
ШВЕД Віктар Іосіфавіч, партызан, рад., ваяваў 7.1944—5.1945, пехацінец.

ВЁСКА ПАНІЗНІКІ

БАРАВІК Ігнат Антонавіч, н. у 1905.
БАРАВІК Іосіф Аляксандравіч, н. у 1907, рад.
БАРАВІК Станіслаў Баніфатавіч, н. у 1919, ваяваў 4.1945, пехацінец.
ПУГАЧ Антон Сямёнавіч, рад., ваяваў 4—5.1945, пехацінец.

ВЁСКА ПАПКІ

АСТАПКОВІЧ Франц Міхайлавіч, н. у 1921, рад., ваяваў 4—5.1945, зянітчык.
НЯМЯНЁНАК Алег Іосіфавіч, н. у 1916.
НЕМЯНЁНАК Вікенцій Феліксавіч, рад., ваяваў 4—5.1945, пехацінец.
НЕМЯНЁНАК Іосіф Пятровіч, н. у 1911, рад., ваяваў 4—5.1945, пехацінец.
НЕМЯНЁНАК Іосіф Феліксавіч, н. у 1904, ваяваў 9.1944—5.1945.
САСНОЎСКІ Іван Казіміравіч, рад., ваяваў 8.1944—4.1945, пехацінец.
САСНОЎСКІ Казімір Баніфатавіч, н. у 1921, ваяваў 4—5.1945, пехацінец.

ВЁСКА ПАТАШНЯ

БЛАЖЭВІЧ Іван Іванавіч, рад., ваяваў 8.1944—5.1945, пехацінец.
САУЦЬ Іосіф Іосіфавіч.
СІДОРКІН Ягор Максімавіч, н. у 1914, рад.
ЦЯРЭШКА Пётр Лявонавіч.
ЦЯРЭШКА Станіслаў Валяр'янавіч, рад., ваяваў 4—5.1945, танкіст.
ШУК Уладзімір Аляксандравіч, рад., ваяваў 4.1945, пехацінец.

ВЁСКА ПРУДНІКІ

СМУЛЬКО Часлаў Вікенцьевіч, мал. сярж., ваяваў 11.1944—5.1945, сапёр.
ЯНУШКЕВІЧ Мар'ян Сцяпанавіч, рад., ваяваў 1—5.1945, пехацінец.

ВЁСКА ПУСТЫНЬКІ

КІРЫЛАЎ Аляксандр Піліпавіч, рад., ваяваў 10.1944—5.1945, пехацінец.

ВЁСКА РАБЕЧЫНА

ГРАКОВІЧ Мікалай Лявонавіч, рад., ваяваў 7.1944—5.1945, курсант.

ВЁСКА РАЧНЁВА

ЖУК Ігнат Браніслававіч, н. у 1921, рад., ваяваў у 1944, артылерыст.

ВЁСКА РУДАКІ

АЛЬХІМОВІЧ Аляксандр Паўлавіч, рад., ваяваў 4—5.1945, пехацінец.
МАСЛАЎ Франц Міхайлавіч, рад., ваяваў 6.1941, пехацінец.
НЕМЯНЁНАК Браніслаў Ігнатавіч, рад., ваяваў 4—5.1945, пехацінец.
САУЦЬ Мар'ян Антонавіч, рад., ваяваў 8—10.1944, пехацінец.

ВЁСКА РЫБАКІ

СІЎКО Іосіф Вікенцьевіч, рад., ваяваў 1.1945, пехацінец.

ВЁСКА РЫБАЧКІ

ЛАЎРЫНОВІЧ Віктар Аляксеевіч, рад., ваяваў 4.1945, пехацінец.
ЛАЎРЫНОВІЧ Максім Максімавіч, рад., ваяваў 9.1944—5.1945, сапёр.

ВЁСКА РЫЖЫЯ

РУБАНІК Іван Андрэевіч, рад., ваяваў 3—5.1945, пехацінец.

ВЁСКА СОЧНЕВА

ЯБЛОНСКІ Стэфан Ульянавіч, сярж., ваяваў 4—5.1945, пехацінец.

ВЁСКА СТАЙКІ

ЛЕПКА Антон Казіміравіч, рад., ваяваў 4—5.1945, пехацінец.
СТАВІНСКІ Барыс Міхайлавіч, рад., ваяваў 4—5.1945, пехацінец.

ВЁСКА СТАШУЛІ

АНАШКА Антон Іосіфавіч, рад., ваяваў 7—10.1941, пехацінец.

ВЁСКА ТАРАРАКІ

СІВІЦКІ Франц Вікенцьевіч, рад., ваяваў 4—5.1945, пехацінец.
ТЫЧКО Сямён Макаравіч, рад., ваяваў 6—9.1944, пехацінец.

ВЁСКА ТЫЧКІ

МІЛАШЭВІЧ Ільдэфонс Іосіфавіч, рад., ваяваў 4—5.1945, пехацінец.
ПАВЯЛКОВІЧ Фердынанд Фердынандавіч, н. у 1922, партызан.

ВЁСКА ЦІЛЕЎШЧЫНА

ГАЙБОВІЧ Іосіф Пятровіч, рад., ваяваў 4—5.1945, артылерыст.
ГАЙБОВІЧ Франц Мацвеевіч, рад., ваяваў 4—5.1945, артылерыст.
УРБАНОВІЧ Пётр Антонавіч, рад., ваяваў 12.1944—5.1945, сувязіст.
ХМЯЛЬНІЦКІ Іосіф Іосіфавіч, рад., ваяваў 4—5.1945, санітар.

ВЁСКА ЧАМЯРЫ

КАСЬКЕВІЧ Іван Браніслававіч, рад., ваяваў 4—5.1945, пехацінец.

ВЁСКА ЧАРНІЛОВА

АЛЬХІМОВІЧ Антон Аляксандравіч, рад., ваяваў 4.1945, пехацінец.

ВЁСКА ЧАРНЯЎЦЫ

КІСЯЛЕЎСКІ Міхаіл Віктаравіч, н. у 1920, рад., ваяваў 4—5.1945, пехацінец.
ШАМІНКА Адольф Іосіфавіч, рад., ваяваў 4—5.1945, кавалерыст.

ВЁСКА ЧУРЫЛАВА

БЕЛАУС Васіль Іванавіч, рад., ваяваў 3—5.1945, артылерыст.
БЕЛАУС Мікалай Іосіфавіч, рад., ваяваў 1—5.1945, рота ВНОС.
БЕЛАУС Якаў Андрэевіч, рад., ваяваў 12.1944—4.1945, пехацінец.
ДЗЕДУШКЕВІЧ Канстанцін Аляксандравіч, н. у 1922, рад., ваяваў 12.1944—5.1945, мінамётчык.
ДУБЕЙКА Канстанцін Георгіевіч, рад., ваяваў 7—10.1944, пехацінец.
КАСНАРЭВІЧ Адольф Іосіфавіч, н. у 1921, рад., ваяваў 7.1944—5.1945, пехацінец.
КАСНАРЭВІЧ Юльян Юльянавіч, рад., ваяваў 6.1941—3.1942, пехацінец.
ЛАБУНЬКА Іван Іванавіч, н. у 1915, ст. сярж., ваяваў 4—5.1945, пехацінец.
МАРКОВІЧ Іван Дзям'янавіч, рад., ваяваў 7—10.1944, пехацінец.
МАРКОВІЧ Якаў Дзям'янавіч, рад., ваяваў 8.1944—2.1945, танкіст.
МАЦВЕЕНКА Іван Аляксандравіч, ст. сярж., ваяваў 6—12.1941, пехацінец.
МІХАЙЛОВІЧ Міхаіл Сямёнавіч, рад., ваяваў 8.1944—1.1945, пехацінец.
ТЫЧКА Іван Якаўлевіч, рад., ваяваў 3—4.1945, пехацінец.
ШУК Васіль Паўлавіч, рад., ваяваў 7—8.1944, пехацінец.
ШУК Павел Канстанцінавіч, рад., ваяваў 9.1944, пехацінец.
ШУК Яўген Іосіфавіч, рад., ваяваў 7.1944—5.1945, пехацінец.

ВЁСКА ЧУРЫЛАВА ДАЛЁКАЕ

МАРКОВІЧ Пётр Дзям'янавіч, франтавік.

ВЁСКА ШАЛЦІНЫ

МАТЫЛЕНАК Людвіг Казіміравіч, н. у 1920, рад., ваяваў 4.1945, пехацінец.
САДОЎСКІ Станіслаў Іосіфавіч, сярж., ваяваў 4—5.1945, пехацінец.

ВЁСКА ЯКУЖЫ

НАЙДЗЁНАК Станіслаў Генрыхавіч, рад., ваяваў 1—5.1945, пехацінец.

ПЕРАБРОДСКІ СЕЛЬСАВЕТ

ВЁСКА АЛЕЙНІКІ

ЯКАЎЛЕЎ Рыгор Якаўлевіч, рад., ваяваў 7—10.1944, пехацінец.

ВЁСКА АЛЬХОЎКА

МАКАРАЎ Дзмітрый Кірылавіч, рад., ваяваў 7—8.1944, пехацінец.

ВЁСКА АПАНАСЁНКІ

КАРНІЦКІ Пётр Ігнатавіч, рад.

ВЁСКА БАРКОВА

СЦЯПАНАЎ Васіль Максімавіч, рад., ваяваў 5.1945, пехацінец.
СЦЯПАНАЎ Іларыён Елісеевіч, рад., ваяваў 11.1944—4.1945, пехацінец.
СЦЯПАНАЎ Пімен Сямёнавіч, н. у 1907, рад., ваяваў 3—4.1945, пехацінец.

ВЁСКА БУКАВА

ДРАБА Іван Іосіфавіч, рад., ваяваў 4—5.1945, пехацінец.
ЖУК Вячаслаў Іванавіч, рад., ваяваў 10.1944—5.1945, пехацінец.
САКАНОВІЧ Франц Іванавіч, рад., ваяваў 3—5.1945, артылерыст.

ВЁСКА БУЯНАВА

БАРШЧЭЎСКІ Казімір Міхайлавіч, рад., ваяваў 4.1945, пехацінец.
ДРУЗ Аляксандр Паўлавіч, рад., ваяваў 6.1941—8.1942, артылерыст, знішчальнік танкаў.

ВЁСКА ВЕРАБ'ЁВА

РАВЕЦКІ Іосіф Пятровіч, н. у 1920, рад., ваяваў 12.1944—2.1945, пехацінец.

ВЁСКА ВЯЗАЎШЧЫНА

ІЛЬІН Яўграф Пятровіч, рад., ваяваў 7.1944—5.1945, пехацінец.
МАРКЕЛАЎ Ананас Яфімавіч, рад.
СЯМЁНАЎ Ліпа Катаевіч, рад., ваяваў 2.1945, пехацінец.

ВЁСКА ГАРУШКІ

КРЫШТАЛЕВІЧ Іван Ігнатавіч, рад.
ТУМАНАЎ Рыгор Іларыёнавіч, рад.

ВЁСКА ГЕНТАВА

КАТОВІЧ Павел Іосіфавіч, рад., ваяваў 7.1944—5.1945, сапёр.
ЛЯСОВІЧ Міфодзій Сямёнавіч, н. у 1919, рад., франтавік.
ЛЯСОВІЧ Рыгор Васільевіч, н. у 1895, рад.
ЛЯСОВІЧ Ягор Віктаравіч, рад., ваяваў 7.1944—5.1945, сапёр.

ВЁСКА ГІЗУНЫ

АСТУКЕВІЧ Ігнат Адамавіч, рад., ваяваў 7.1944—1.1945, пехацінец.
ФЕДУКОВІЧ Іван Эдвардавіч, н. у 1901, рад., франтавік.
ШЧАСНЫ Вячаслаў Пятровіч, рад., ваяваў 7.1944—5.1945, сапёр.

ХУТАР ГРАНІЦА

АСТУКЕВІЧ Баніфацый Іосіфавіч, н. у 1915, сапёр.

ВЁСКА ГУРЫ ДРАЗДОВЫ

ГАЙЛЕШ Іван Ільіч, рад., ваяваў 4—5.1945, пехацінец.

ВЁСКА ГУРЫ КАЗАКОВЫ

ГРЫГОР'ЕЎ Іван Нікітавіч, рад., ваяваў 3—4.1945, пехацінец.

ВЁСКА ДАМАЎШЧЫНА

САМУЛЬ Іосіф Ульянавіч, рад., ваяваў 9.1944—5.1945, пехацінец.

ВЁСКА ДВОРЫШЧА

АНАШКА Антон Іосіфавіч, н. у 1917, рад.
ЗЯНЬКОЎ Мікалай Несцеравіч, сярж., ваяваў 6.1941—5.1945, артылерыст.
КАВАЛЁНАК Канстанцін Іосіфавіч, інвалід вайны.
ЛАГУЦІН Іван Сцяпанавіч, рад., ваяваў 1—5.1945, знішчальнік танкаў.
ФЕДУКОВІЧ Уладзімір Францавіч, рад., ваяваў 6.1941—8.1944, 4—5.1945, артылерыст.
ШАВЕЛЬ Яўген Емяльянавіч, н. у 1919, яфр., ваяваў 6.1943—5.1945, артылерыст.

ВЁСКА ДЗЕДЗІНА

БОБІЧ Іосіф Сцяпанавіч, н. у 1908, рад., ваяваў 8—9.1945, пехацінец.
ГЕРНАТ Іосіф Іосіфавіч, рад., ваяваў 11.1944—5.1945, загранбрыгада.

ГЕРНАТ Уладзімір Канстанцінавіч, рад., ваяваў 1—5.1945, рабочы батальён.
ГІРЖДА Віктар Віктаравіч, н. у 1911, рад. ваяваў 1—5.1945, пехацінец.
КІСЯЛЕЎСКІ Іван Іванавіч, рад., ваяваў 1—5.1945, мінамётчык.
КРАЎЧОНАК Леанард Іосіфавіч, рад., ваяваў 7.1944—4.1945, пехацінец.
ПАШНІКАЎ Іван Рыгоравіч, інвалід вайны.
РЫНКЕВІЧ Антон Казіміравіч, н. у 1909, рад., ваяваў 4.1945, пехацінец.
САМУЛЕВІЧ Іван Іванавіч, рад., ваяваў 3—5.1945, пехацінец.
САМУЛЬ Вацлаў Пятровіч, рад., ваяваў 2—4.1945, пехацінец.
САМУЛЬ Іосіф Юльянавіч, н. у 1918, рад., франтавік.
СІПОВІЧ Ігнат Станіслававіч, рад., ваяваў 4—5.1945, пехацінец.
СІПОВІЧ Іван Вікенцьевіч, рад., ваяваў 6—7.1941, пехацінец.

ВЁСКА ДРАЗДЫ

МАЛЕЦКІ Пётр Антонавіч, рад., ваяваў 1—5.1945, пехацінец.

ВЁСКА ЖУКІ

ЖУК Ігнат Браніслававіч, рад., ваяваў 3—5.1945, артылерыст.

ВЁСКА ЗАБАЛАЦЦЕ

РАДЗІОНАЎ Міхаіл Іванавіч, рад., ваяваў 8.1944, пехацінец.
РЫНКЕВІЧ Ульян Генрыхавіч, рад., ваяваў 1.1944—5.1945, пехацінец.
СТАЛЬМАЧОНАК Валянцін Іосіфавіч, рад., ваяваў 2—5.1945, мінамётчык.
СТАЛЬМАЧОНАК Вільгельм Іванавіч, н. у 1914, рад., ваяваў 11.1944—5.1945, пехацінец.
СЦЯПАНАЎ Дамітрый Максімавіч, н. у 1918, рад., ваяваў 6—10.1941, артылерыст.

ВЁСКА ЗАПАЛАССЕ

ЧАРНОЎ Ігнат Андрэевіч, рад., ваяваў 7.1944—4.1945, пехацінец.

ВЁСКА ЗАЧАРЭЎЕ

ІВАНОЎ Астратон Кір'янавіч, н. у 1922, рад., ваяваў 7.1944—3.1945, пехацінец.
ІВАНОЎ Пафнуцій Кірылавіч, рад., ваяваў 3—4.1945, пехацінец.
СМЕРЦЬЕЎ Анфім Панфілавіч, рад., ваяваў 8.1944—5.1945, пехацінец.
СМЕРЦЬЕЎ Нікіфар Панфілавіч, рад., ваяваў 1—4.1945, пехацінец.
СМЕРЦЬЕЎ Пётр Цярэнцьевіч, н. у 1915, рад., ваяваў 11.1944—1.1945, пехацінец.

ВЁСКА ІГНАЦКІ

ВІШНЕЎСКІ Антон Іосіфавіч, рад., ваяваў 7—11.1944, артылерыст.
ПАЎЛОЎСКІ Іосіф Усцінавіч, н. у 1909, рад.
ПЯТРОЎСКІ Мікалай Міхайлавіч, н. у 1926, рад.
РАДЗІШЭВІЧ Ігнат Іванавіч, н. у 1898, рад.
РАДЗІШЭВІЧ Міхаіл Іванавіч, н. у 1908, рад.
СКАВАРОДКА Уладзімір Міхайлавіч, н. у 1923, рад. 88-га гв. сп, інвалід вайны.
ФЕДУКОВІЧ Канстанцін Андрэевіч, н. у 1923, ст. сярж., ваяваў 9.1944—5.1945, артылерыст.
ФЕДУКОВІЧ Уладзімір Іванавіч, н. у 1911, рад., ваяваў 11.1944—5.1945, пехацінец.

ВЁСКА КАМЯНПОЛЛЕ

АШУРКА Пётр Антонавіч, н. у 1915, рад., ваяваў 9.1944—2.1945, артылерыст.
ВАЛЕЎКА Антон Сямёнавіч, н. у 1911, рад., франтавік.
ВАЛЕЎКА Аркадзь Іванавіч, н. у 1922, мал. сярж., артылерыст, наводчык.
ВАЛЕЎКА Віктар Вацлававіч, н. у 1926, яфр., франтавік.
ВАЛЕЎКА Іван Іванавіч, н. у 1918, яфр., франтавік.
ВАЛЕЎКА Іосіф Віктаравіч, рад., ваяваў, 7.1944—1.1945, сапёр.
ВІШНЕЎСКІ Віктар Вацлававіч, н. у 1926, яфр., ваяваў 8—9.1944, пехацінец.
ВІШНЕЎСКІ Ігнат Юзафавіч, н. у 1923, сярж., ваяваў 12.1944—5.1945, артылерыст.
ЛУКОЎСКІ Казімір Рыгоравіч, н. у 1924, рад., франтавік.
КАЗАЧОНАК Іван Аляксеевіч, інвалід вайны.
КАРЦЯНОВІЧ Павел Нікіфаравіч, рад., ваяваў 12.1944—1.1945, артылерыст.
МАТЭЛЕНАК Іван Баніфатавіч, рад., ваяваў 7.1944—5.1945, пехацінец.
ПЯТКЕВІЧ Іван Анелевіч, н. у 1909, мал. сярж., ваяваў 4—5.1945, пехацінец.
РАДЗІШЭВІЧ Павел Казіміравіч, рад., ваяваў 10.1944—5.1945, сувязіст.
СКАВАРОДКА Сцяпан Усцінавіч, рад., ваяваў 3—4.1945, пехацінец.

ВЁСКА КАРЭНІКІ

КУЗЬМІН Нікіфар Логінавіч, н. у 1909, рад., ваяваў 12.1944—3.1945, пехацінец.
КУЗЬМІН Якаў Агафонавіч, рад., ваяваў 4—5.1945, пехацінец.
РАДЗІОНАЎ Іосіф Максімавіч, н. у 1920, рад., ваяваў 7.1944, пехацінец.

ВЁСКА КАТЛЯРОЎШЧЫНА

БАТУРА Канстанцін Іосіфавіч, н. у 1918, рад., франтавік.
ВАРОНЬКА Васіль Дзям'янавіч, старш., ваяваў 6.1941—4.1944, пехацінец.
СМЕРЦЬЕЎ Касьян Фядотавіч, н. у 1910, рад., ваяваў 7—11.1944, пехацінец.

ВЁСКА КРЫЧАВА

ГАРБАЧОНАК Канстанцін Ульянавіч, н. у 1924, рад., ваяваў 1—5.1945, пехацінец.
ЯСІНСКІ Аляксандр Гаўрылавіч, н. у 1906, рад., ваяваў 4—5.1945, пехацінец.

ВЁСКА ЛАТЫШКІ

БАЛЕЙКА Данат Вікенцьевіч, рад., ваяваў 3—5.1945, пехацінец.

ВЁСКА ЛІНКАЎШЧЫНА

АЛЬХІМОВІЧ Ігнат Андрэевіч, рад.
ГЕРАСІМАЎ Мікалай Ільіч, н. у 1922, рад., ваяваў 11.1941—9.1943, пехацінец.
ЗУЕЎ Васіль Рыгоравіч, н. у 1922, рад., ваяваў 1—5.1945, пехацінец.
ІВАНОЎ Міхаіл Фёдаравіч, рад., ваяваў 7—9.1944, пехацінец, інвалід вайны.
МІРОНАЎ Харлампій Панцялеевіч, рад.
ПУШКАРОЎ Цімафей Сямёнавіч, н. у 1922, рад., ваяваў 7.1944—5.1945, пехацінец, інвалід вайны.
СІВІЦКАЯ Station Браніслава Іванаўна, н. у 1924, партызанка.
СІВІЦКІ Вікенцій Адольфавіч, рад.
СІВІЦКІ Фама Нікадзімавіч, ст. сярж., ваяваў 11.1944—5.1945, пехацінец.

ВЁСКА ЛЯВОНАЎЦЫ

ВАЛЕЎКА Антон Сямёнавіч, н. у 1911, рад., ваяваў 7.1944—4.1945, пехацінец.
ТАЛОЧКА Васіль Піліпавіч, н. у 1907, рад., ваяваў у 1944—1945.
РУБАНІК Мікалай Андрэевіч, рад., ваяваў 9—10.1944, пехацінец.
ХОДАС Андрэй Васільевіч, н. у 1905, рад.
ХОДАС Іван Фёдаравіч, н. у 1917, рад.
УРБАНСКІ Іосіф Анастасевіч, рад., ваяваў 4—5.1945, пехацінец.

ВЁСКА МАЛЯЎКІ

ДУДАЛЕЎ Тарас Кліменцьевіч, рад., ваяваў 1—9.1945, артылерыст.
КАЛІШАЎ Нікіфар Фёдаравіч, рад., ваяваў 1—2.1945, артылерыст.
КАНДРАЦЬЕЎ Рыгор Пятровіч, н. у 1914, рад., ваяваў 1—5.1945, пехацінец.
КАРАЛЬКОЎ Пракоп Лакціёнавіч, рад., ваяваў 2—3.1945, пехацінец.
МЯДЗВЕДЗЕЎ Аляксандр Кірылавіч, н. у 1914, рад., ваяваў 7.1944—3.1945, пехацінец.
ПАПКОВА Феадосія Данілаўна, н. у 1913, партызанка.
ПАПКОЎ Рыгор Аляксандравіч, н. у 1910, рад., ваяваў 9.1944—5.1945, пехацінец.
САРАКАЛЕТАЎ Георгій Пятровіч, рад., ваяваў 4.1943—5.1945, мінамётчык.
ТАЛСТОЎ Фёдар Сямёнавіч, рад., ваяваў 4—5.1945, артылерыст.
Яфімаў Іван Ермалаевіч, н. у 1915, рад., ваяваў 7—10.1944, пехацінец.
ЯФІМАЎ Савелій Ермалаевіч, н. у 1921, партызан.

ВЁСКА МАРЦІНАЎЦЫ

ЗЯМЕЦ Станіслаў Станіслававіч, рад., ваяваў 2—4.1945, пехацінец.
СКУКОЎСКІ Антон Адамавіч, рад., ваяваў 2—5.1945, артылерыст.
Федуковіч Пётр Іванавіч, н. у 1917, рад., ваяваў 4—5.1945, пехацінец.
ФЕДУКОВІЧ Усцін Васільевіч, н. у 1922, рад., ваяваў 4.1945, пехацінец.

ВЁСКА МЕЛЬНІЦА

ЗІНЗЕР Іван Піліпавіч, н. у 1921.
КАНДРАЦЬЕЎ Мікалай Іванавіч, ст. сярж., ваяваў 6.1941—5.1945 у супрацьпаветранай абароне.

ВЁСКА МІЁРКІ-2

АРОЛ Сцяпан Мартынавіч, рад., ваяваў 5.1945, артылерыст.
АЛЯШКЕВІЧ Альфрэд Ягоравіч, н. у 1925, рад., ваяваў 5.1945, пехацінец.
ЖАБЁНАК Уладзімір Антонавіч, н. у 1916, рад.
ШАСТАКЕВІЧ Андрэй Ігнатавіч, н. у 1926.

ВЁСКА МУРАШКІ

ДУДАЛЕЎ Дарафей Кліменцьевіч, н. у 1906, рад., ваяваў 1—5.1945, сапёр.
ДУДАЛЕЎ Іван Аляксеевіч, н. у 1919, рад., ваяваў 7.1944—1.1945, пехацінец.
ДУДАЛЕЎ Пётр Радзіонавіч, рад., ваяваў 2—3.1945, пехацінец.
КАЖАН Васіль Мітрафанавіч, рад., ваяваў 2—4.1945, пехацінец.
КАЖАН Іван Андрэевіч, рад., ваяваў 7.1944—6.1945, пехацінец, інвалід вайны.
СУВАЛГІН Аляксей Фёдаравіч, рад.
ШЧАРБАКОЎ Яфім Міхайлавіч, рад., ваяваў 5—9.1945, пехацінец.

ВЁСКА НІЎНІКІ

ІВАНОЎ Мікіта Емельянавіч, рад., ваяваў 7.1941—3.1943, артылерыст.
ІВАНОЎ Нікіфар Карпавіч, н. у 1906, рад., ваяваў 11—12.1941, пехацінец.
КУЗЬМІН Аляксей Фёдаравіч, н. у 1911, рад., ваяваў 4.1944—4.1945, пехацінец.
МАСЛЯКОЎ Васіль Уласавіч, н. у 1913, рад., інвалід вайны.
НІКІЦІН Ярон Нікіфаравіч, н. у 1924, рад., ваяваў 2—4.1945, артылерыст.
СМЕРЦЬЕЎ Клім Парамонавіч, н. у 1913, рад., ваяваў 7—8.1944, пехацінец.
СМЕРЦЬЕЎ Мартын Факеевіч, рад., ваяваў 8.1944—5.1945, пехацінец.
ТРАФІМАЎ Аляксей Ісаевіч, н. у 1925, рад., франтавік.
ЯФІМАЎ Канстанцін Парменавіч, н. у 1922, партызан.
ЯФІМАЎ Мікіта Мацвеевіч, н. у 1904, рад., ваяваў 9.1944—5.1945, артылерыст.

ВЁСКА ПАДЗЯВЫ

БАЛЕЙКА Данат Вікенцьевіч, н. у 1909, рад., пехацінец 29-га сп.
ГІРСА Іван Антонавіч, н. у 1911, мал. сярж., ваяваў 4—5.1945, пехацінец 34-га сп.
ГІРСА Эдвард Антонавіч, н. у 1915, рад., ваяваў 3—5.1945, пехацінец.
КРЫШТАЛЕВІЧ Мікалай Аляксандравіч, н. у 1915, рад., ваяваў 2—3.1945, пехацінец.
МУРЗІЧ Ягор Адамавіч, н. у 1892, рад.
САМУЛЕВІЧ Іван Юльянавіч, н. у 1914, санітар шпіталя.

ВЁСКА ПАДГОРНЫЯ

СМЕРЦЬЕЎ Іван Філарэтавіч, н. у 1923, рад.

ВЁСКА ПАДЛІПКІ

АШУРКА Іосіф Іванавіч, рад., ваяваў 1—5.1945, артылерыст.
ВАЛЕЎКА Антон Сямёнавіч, рад., ваяваў 9.1944—5.1945, артылерыст.

ВЁСКА ПЕРАБРОДДЗЕ

АНТОНАЎ Елісей Мікалаевіч, н. у 1909, рад.
АЎЛАСЕВІЧ Сцяпан Фролавіч, н. у 1907, рад., сапёр.
АФАНАСЬЕЎ Пётр Іванавіч, рад., ваяваў 2—5.1945, пехацінец, інвалід вайны.
БАЙНАРОВІЧ Іван Вікенцьевіч, н. у 1920, рад., ваяваў 9.1944—3.1945, пехацінец.
ЗЕЛЯНКОЎ Мацвей Піліпавіч, рад., ваяваў 1—3.1945, артылерыст.
ІВАНОЎ Феафан Нікіфаравіч, рад., ваяваў 9.1944—4.1945, артылерыст.
КАЗЮРОНАК Іосіф Сцяпанавіч, рад., ваяваў 7.1944—5.1945, пехацінец.
КАНАШЭЎСКІ Павел Міхайлавіч, рад., ваяваў 7.1944—5.1945, пехацінец.
КАРЦЯНОВІЧ Міхаіл Мітрафанавіч, н. у 1912, партызан.
КАРЦЯНОВІЧ Сельвестр Іванавіч, рад., ваяваў 6—7.1944, пехацінец.
МАРКОВІЧ Аляксандр Фёдаравіч, рад., ваяваў 7—11.1944, пехацінец.
МАРКОВІЧ Гедзеон Паўлавіч, н. у 1923, рад., ваяваў 7.1944—2.1945, пехацінец.
МАРКОВІЧ Іван Васільевіч, н. у 1913, рад., ваяваў 9.1944—5.1945, пехацінец.
МАРЧАНКОЎ Тарас Фролавіч, рад., ваяваў 1—3.1945, сапёр.
МУХА Клаўдзія Іванаўна.
ПАЎЛОЎСКАЯ Валянціна Якаўлеўна, н. у 1927, партызанка.
ПАЎЛОЎСКІ Мікалай Іванавіч, н. у 1912, рад., ваяваў 11.1944—5.1945, артылерыст.
ПАЎЛОЎСКІ Уладзімір Фёдаравіч, рад., ваяваў 8.1944—4.1945, пехацінец.
ПЕТРАКЕВІЧ Сцяпан Пятровіч, рад., ваяваў 7.1944, пехацінец.
ПІХЦІН Аркадзь Міхайлавіч, н. у 1923, сярж., франтавік.
САПРОН Аляксандр Мікалаевіч, н. у 1925, рад., франтавік.
СЯЛІЦКІ Уладзімір Аляксандравіч, н. у 1922, рад., ваяваў 8.1943—2.1945, пехацінец.
ШЫМКО Міхаіл Максімавіч, н. у 1914, рад., ваяваў 12.1944—5.1945, мінамётчык.
ЮНЕВІЧ Міхаіл Сяргеевіч, н. у 1924, рад., ваяваў 4—5.1945, пехацінец.

ВЁСКА ПЕТКУНЫ

МІТРАФАНАЎ Міхаіл Раманавіч, рад., ваяваў 4—5.1945, пехацінец.
МЯДЗВЕДЗЕЎ Аляксандр Кірылавіч, н. у 1914, рад., 138-га сп.
СЯМЁНАЎ Марцін Факеевіч, н. у 1921, рад. 201-га сп.
ТРАФІМАЎ Яфім Ісаевіч, рад., ваяваў 9.1944—5.1945, сапёр.
ФЁДАРАЎ Аляксей Максімавіч, н. у 1905, рад., ваяваў 4—8.1945, пехацінец.
ЯФІМАЎ Канстанцін Парфёнавіч, н. у 1924, партызан.

ВЁСКА ПЯЧОНКІ

ЗЯМЕЦ Пётр Дзям'янавіч, рад., ваяваў 3—5.1945, мінамётчык.

ВЁСКА РУСКАЕ СЯЛО

ПЯТРОЎСКІ Мар'ян Антонавіч, н. у 1904, рад.

ВЁСКА СВІДЭРШЧЫНА

БАТУРА Канстанцін Іосіфавіч, рад., ваяваў 4—5.1945, пехацінец.
ЖУК Станіслаў Іосіфавіч, рад., ваяваў 7.1944—9.1945, пехацінец.
РАЗВАДОЎСКІ Сцяпан Паўлавіч, рад., ваяваў 1.1944—5.1945, пехацінец.

ВЁСКА СЯКЕРКІ

ВАЛЯЎКА Міхаіл Ягоравіч, рад., ваяваў 9.1944—5.1945, сапёр.

ВЁСКА ФЯДОСАЎШЧЫНА

КРАСІКАЎ Каліна Ермалаевіч, н. у 1909, рад.
КРУГЛОЎСКІ Франц Рыгоравіч, н. у 1921, рад., ваяваў 7—8.1944, пехацінец.
ЛЯЧЫЦКІ Вацлаў Аляксандравіч, н. у 1918, партызан брыгады імя Жукава.
МАКАРАЎ Дзмітрый Кірылавіч, н. у 1912, рад., пехацінец.
МАРКЕВІЧ Іосіф Адольфавіч, н. у 1915, рад., ваяваў 4—5.1945, пехацінец.
ПІСКУН Савін Антонавіч, н. у 1925, рад., ваяваў 4—9.1944, пехацінец.
СТАШУЛЁНАК Станіслаў Іосіфавіч, н. у 1900, рад.

ВЁСКА ХАРАБРОВА

ПАПЛАЎСКІ Мікалай Якаўлевіч, рад., ваяваў 3—5.1945, артылерыст.

ВЁСКА ХМЕЛЬНІКІ

АЛЯКСЕЕЎ Ніфон Арсенавіч, рад., ваяваў 10.1941—7.1942, стралок рабочага батальёна.

ВЁСКА ЦУПАВА

РАЧЫЦКІ Франц Казіміравіч, рад., ваяваў 3—5.1945, артылерыст.

ВЁСКА ШЧОЎНА

ВАРОНЬКА Фама Дзмітрыевіч, н. у 1923, рад., ваяваў 9—12.1944, пехацінец.

ВЁСКА ЯНОВА

ВАЙЦЯХОВІЧ Васіль Міхайлавіч, рад., ваяваў 8—9.1945, мотастралок.
ВАЛЕЎКА Фёдар Францавіч, яфр., ваяваў 9.1944—5.1945, сапёр.
ЕМЯЛЬЯНАЎ Іван Іванавіч, рад., ваяваў 6—8.1941, 10.1943—1.1944, 5.1944—8.1944, пехацінец.
ЖАБЁНАК Антон Фёдаравіч.
ЖАБЁНАК Васіль Аляксандравіч, н. у 1900, рад., сапёр.
ЖАБЁНАК Віктар Іосіфавіч, н. у 1926, рад., ваяваў 7.1944—5.1945, пехацінец.
ЖАБЁНАК Уладзімір Антонавіч.
СЯКАЦКІ Сцяпан Бенідзіктавіч, рад., ваяваў 1—5.1945, артылерыст.
ЯНУШКЕВІЧ Цярэнцій Пятровіч, н. у 1906, рад.

ВЁСКА ЯСІНАЎШЧЫНА

ЖУК Станіслаў Іосіфавіч, н. у 1903, рад. 176-га сп.
САМУЛЬ Сцяпан Ігнатавіч, н. у 1926, рад.

ВЁСКА ЯЎЦЕРАШКІ

БАСАКОЎ Варсісій Піліпавіч, рад., ваяваў 2—12.1944, пехацінец.
ІВАНОЎ Сцяпан Піліпавіч, н. у 1914, партызан, рад., ваяваў 2—5.1945, пехацінец.
ІВАНОЎ Цімафей Цімафеевіч, н. у 1912, рад., ваяваў 11.1944—4.1945, пехацінец.
ІЛЬІН Яўграф Пятровіч, н. у 1921, рад., франтавік.
НОВІКАЎ Маісей Рыгоравіч, рад., ваяваў 7—10.1944, пехацінец.

ТУРКОЎСКІ СЕЛЬСАВЕТ

ВЁСКА АДАМАЎШЧЫНА

САМУЛЬ Вацлаў Пятровіч, н. у 1913, рад. 254-га зап. сп.

ВЁСКА АЛЕШЧАНЦЫ

ВЕРАШЧАКА Сяргей Купрыянавіч, рад., ваяваў 1—5.1945, артылерыст.

ВЁСКА БАРАШКІ

НІЗЮЛЬКА Стэфан Паўлавіч, яфр., ваяваў 3.1945, пехацінец.

ВЁСКА АРЖАЎЦЫ

ШАСТАКЕВІЧ Фадзей Ігнатавіч, рад., ваяваў 11.1944—5.1945, пехацінец.

ВЁСКА БАРАВІНА

ВЕРАШЧАКА Уладзімір Мікалаевіч.
ГАЎРУТАЎ Іван Якімавіч.

ВЁСКА БЕДЗЕНКА

ДЗЯМЕШКА Уладзімір Фролавіч, партызан.

ВЁСКА БЕРАЗОВА

ТУЧА Павел Канстанцінавіч, рад., ваяваў 7—8.1941, артылерыст.
МАРЦУЛЕВІЧ Іван Антонавіч, рад., ваяваў 2.1945, пехацінец.
СТОМА Павел Васільевіч, н. у 1919, рад., знішчальнік танкаў.
ТУЧА Іван Рыгоравіч, рад., ваяваў 7.1944—5.1945, пехацінец.
ЯНУЛЁНАК Іван Сяргеевіч, н. у 1912, рад., франтавік.

ВЁСКА БУШАВА

ЛЯЎКОВІЧ Якаў Міхайлавіч, н. у 1924, партызан.

ВЁСКА БЫЧЫНШЧЫНА

АНАШКА Казімір Феліксавіч, н. у 1902, мал. сярж., франтавік.
ЗУБКОЎ Пётр Лявонцьевіч, н. у 1919, сярж., ваяваў 5.1941—5.1942, пехацінец.
ІГНАТОВІЧ Вікенцій Васільевіч, н. у 1903, рад.
ЛІПСКІ Іосіф Купрыянавіч, н. у 1928, партызан.

ВЁСКА ВЕРАШЧАКІ

ВЕРАШЧАКА Аляксандр Купрыянавіч, н. у 1921, партызан.
ВЕРАШЧАКА Яўгенія Паўлаўна, партызанка.
ШПАКОЎСКАЯ Яўгенія Паўлаўна, н. у 1922, вольнанаёмная.

ВЁСКА ВІДОКІ

ДАШКЕВІЧ Уладзімір Сямёнавіч, н. у 1925, рад.

ВЁСКА ВЯНУЖА

АЎРУНЦЭВІЧ Рыгор Ігнатавіч, рад., ваяваў 12.1944—5.1945.
ЖАЛНЯРОВІЧ Баляслаў Іванавіч, рад., ваяваў 4—5.1945, пехацінец.
КАНДРАЦЬЕВА Ганна Мікалаеўна, н. у 1922, яфр.
КАНДРАЦЬ'ЕЎ Іван Міхайлавіч, н. у 1917, сярж., франтавік.
ПРАШКЕВІЧ Васіль Дзмітрыевіч, н. у 1922, партызан, рад.
ПРАШКЕВІЧ Васіль Кліменцьевіч, рад., ваяваў 12.1944—5.1945, пехацінец.
ТАРАСЁНАК Уладзімір Юльянавіч, н. у 1914, рад., ваяваў 8.1944—5.1945, пехацінец.

ВЁСКА ГАГАЛІНШЧЫНА

ПРОТАС Мікалай Аляксандравіч, рад., ваяваў 10.1944—3.1945.

ВЁСКА ГАЛІНОВА

ЛОНСКІ Міхаіл Раманавіч, н. у 1910, рад.
НЯПОМНЯЧЫ Уладзімір Іванавіч, н. у 1923, партызан.

ВЁСКА ГАРАВЫЯ

БІЧАНІН Міхаіл Ільіч, рад., ваяваў 11.1944—5.1945, пехацінец.
МУДРЭВІЧ Уладзімір Восіпавіч, н. у 1913, партызан.
СПАСІБЁНАК Іосіф Уладзіміравіч, н. у 1927, партызан.
ТУЧА Лукаш Мартынавіч, н. у 1908, рад.

ВЁСКА ГАРАЎЦЫ

ЖУРАЎСКІ Пётр Сцяпанавіч, н. у 1916, рад., ваяваў 2—5.1945, пехацінец.
БЯЗЗУБЕНАК Андрэй Адамавіч, рад., ваяваў 3—5.1945.
МІШУТА Мікалай Рыгоравіч, рад., ваяваў 10.1944—5.1945.
МЯЛЕШКА Пётр Андрэевіч, н. у 1924, партызан.
ФЕДАРЭЦ Іван Герасімавіч, н. у 1922, рад., ваяваў 7.1944—5.1945, пехацінец.

ВЁСКА ГОРКІ

ГАНЕБНЫ Мікалай Іванавіч, н. у 1924, партызан.
ДАНІЛЕВІЧ Мікалай Уладзіміравіч, н. у 1922, партызан.
КАСЕНКА Дзмітрый Сяргеевіч, н. у 1929, партызан.
СТОМА Пётр Юльянавіч, н. у 1926, ст. сярж., ваяваў 9.1944—4.1945, пехацінец.
ШЭНДА Пётр Фаміч, н. у 1925, партызан.

ВЁСКА ГРЫГАРАВІЧЫ

ЗАРЭМБА Емяльян Дзмітрыевіч, н. у 1914, рад.

ВЁСКА ДАРОЖКАВІЧЫ

КАВАЛЕЎСКІ Віктар Антонавіч, н. у 1924, рад., ваяваў 1—3.1945, пехацінец.

САЧЫЎКА Леанід Аляксандравіч, н. у 1920, рад., ваяваў 1—5.1945, пехацінец.

СІНІЦА Сцяпан Антонавіч, н. у 1921, рад., франтавік.

СІЦЬКО Мікалай Аляксеевіч, н. у 1907, франтавік.

СЯДЛОЎСКІ Віктар Антонавіч, рад., ваяваў 3—5.1945, мінамётчык.

ВЁСКА ДЗЕХЦЯРОВА

ЯНУШОНАК Пётр Захаравіч, рад., ваяваў 10.1944—1.1945.

ВЁСКА ДРЫГУЧЫ

БАГУШЭВІЧ Аляксей Венідзіктавіч, н. у 1906, рад., ваяваў 3—9.1945, пехацінец.

ВЁСКА ЗАБОРЦЫ

БАГУШЭВІЧ Міхаіл Венідзіктавіч, рад., ваяваў 3.1945, пехацінец.

БУНТА Дзмітрый Мікалаевіч, рад., ваяваў 8.1944—4.1945, пехацінец.

ЛАБЭЦКІ Аляксандр Пятровіч, рад., ваяваў 2—5.1945, пехацінец.

ВЁСКА ІВАНЬКІ

ДРАЗДОВІЧ Валяр'ян Станіслававіч, рад., ваяваў 11.1944—4.1945, пехацінец.

ЖУРАЎСКІ Яўген Антонавіч, н. у 1927, партызан.

КРОТ Пётр Рыгоравіч, рад., ваяваў 3—5.1945, артылерыст.

КРОТ Флегант Рыгоравіч, рад., ваяваў 2—5.1945, пехацінец.

ПРАШКЕВІЧ Мікалай Васільевіч, н. у 1924, сярж.

ВЁСКА КАЛЕСНІКІ

ДЗЯМЕШКА Сяргей Уладзіміравіч, н. у 1918, рад.

ВЁСКА КАСАБУКІ

МАРКОВІЧ Сяргей Андрэевіч, рад., ваяваў 8.1944—5.1945, пехацінец.

ПАЧОПКА Пётр Рыгоравіч, н. у 1924, рад., ваяваў 8.1944—5.1945, артылерыст.

СУРАВЕЦ Аляксей Іванавіч, рад., ваяваў 2—5.1945, пехацінец.

ЦЮЛЬКА Міхаіл Дзмітрыевіч, рад., ваяваў 2—5.1945, пехацінец.

ВЁСКА КІСЯЛІ

КРОТ Нікіфар Рыгоравіч, рад., ваяваў 8—9.1944, артылерыст.

ВЁСКА КРАСНАСЕЛЛЕ

СТАНКЕВІЧ Цярэнцій Іванавіч, рад., ваяваў 8.1944—5.1945, сапёр.

ВЁСКА КРАСНОЎЦЫ

ЯРОМЕНАК Уладзімір Сямёнавіч, н. у 1920, партызан.

ВЁСКА КРАТЫ

ШУЛЬГА Антон Пятровіч, н. у 1913, партызан, рад.

ВЁСКА КРАЎЧАНКІ

КРУК Фёдар Канстанцінавіч, н. у 1914, рад.

ХАТКЕВІЧ Аляксей Ігнатавіч, рад., ваяваў 3.1943—5.1944, ваенны будаўнік.

ВЁСКА КУРАШЫ

ДАШКЕВІЧ Мікалай Рыгоравіч, рад., ваяваў 7.1944—5.1945, пехацінец.

ВЁСКА ЛІПАНТЫ

ПЯТРОЎСКАЯ Аляксандра Пятроўна, н. у 1923, партызанка.

ВЁСКА ЛІПАЦІНА

АНДРЫЕЎСКІ Іван Іларыёнавіч, рад., ваяваў 11.1944—1.1945, пехацінец.

ГІРГЕЛЬ Аўдоцця Андрэеўна, н. у 1925, рад.

ВЁСКА МАЛАШКІ

ГОЛУБ Макар Пятровіч, н. у 1909, рад. 367-га сп.

МАЛЬКЕВІЧ Леанід Адольфавіч, рад., ваяваў 3—4.1945, пехацінец.

ВЁСКА МАЛЫШАВА

ДАШКЕВІЧ Мікалай Рыгоравіч, н. у 1926, партызан.

ЛЯЎЧОНАК Міхаіл Міхайлавіч, н. у 1926, рад., ваяваў 3—5.1945, пехацінец.

ХАМІЧ Аркадзь Аляксандравіч, н. у 1922, рад., ваяваў 9.1941—1.1942, зянітчык.

ЯНУШОНАК Антон Паўлавіч, н. у 1909, рад. 264-га сп.

ВЁСКА МАСЦІШЧА

ДЗЯМЕШКА Кандрат Іванавіч, рад., ваяваў 7.1944—3.1945, пехацінец.

ЛАЎРЫЧОНАК Міхаіл Іванавіч, н. у 1914, сярж.

ЛАЎРЫЧОНАК Пётр Мікалаевіч, рад., ваяваў 9.1944—5.1945, мотапехацінец.

РАДВАНСКІ Павел Архіпавіч, н. у 1926, рад., ваяваў 9.1944—3.1945, артылерыст.

ЧАЛАЛА Аркадзь Фёдаравіч, мал. сярж., ваяваў 12.1944—2.1945, пехацінец 490-га сп.

ВЁСКА ПАНІЗОВА

ДЗЯМЕШКА Канстанцін Іванавіч, н. у 1924, партызан, рад., ваяваў 4—5.1945, артылерыст.

ВЁСКА ПЕРАСЛОВА

САХОНЬКА Платон Уладзіміравіч.

СТАНКЕВІЧ Данііл Сямёнавіч, н. у 1904, франтавік.

ВЁСКА ПОЖАНЬКІ

СТАНКЕВІЧ Аляксандр Іванавіч, н. у 1904, рад.

ЦЯРЭШКА Мікалай Іванавіч, н. у 1919, рад., ваяваў 9.1944—5.1945, знішчальнік танкаў.

ВЁСКА ПРУДЫ

БАРАНЧЫКАЎ Аляксей Іванавіч, н. у 1911, рад., ваяваў 11.1943—4.1945, пехацінец.

БЛАЖКЕВІЧ Міхаіл Сцяпанавіч, рад., ваяваў 1—5.1945, знішчальнік танкаў.

ЯРОМЕНАК Ілля Ільіч, рад., ваяваў 3—5.1945, пехацінец.

ВЁСКА ПЯКОЦІНА

КАРАТКЕВІЧ Мікалай Аляксандравіч, рад., ваяваў 8.1943—5.1945, пехацінец.

КРОТ Генадзь Сямёнавіч, н. у 1922, рад., ваяваў 4—5.1945, пехацінец.

ШКЯЛЁНАК Аляксей Мікалаевіч, н. у 1910, партызан.

ВЁСКА ПЯТРОЎШЧЫНА

САЛАЧЭНКА Леў Васільевіч, н. у 1929, партызан 4-й Беларускай брыгады.

ВЁСКА РАГУЛЬЦЫ

ШУЛЬГА Канстанцін Юльянавіч, н. у 1914, рад., ваяваў 9.1944—5.1945, артылерыст.

ВЁСКА РАКУНЫ

БЛАЖЭВІЧ Генрых Пятровіч, партызан, інвалід вайны.

ГАГАЛІНСКАЯ Валянціна Фёдараўна, н. у 1922, партызанка.

ГАГАЛІНСКІ Васіль Іванавіч, н. у 1923, партызан.

КРОТ Мікалай Рыгоравіч, рад., ваяваў 9.1944—1.1945, пехацінец.

ТАМБОЎЦАЎ Дзмітрый Апанасавіч, н. у 1919, рад., ваяваў 6—9.1941, матацыкліст.

МІШУТА Мікалай Рыгоравіч, н. у 1920, рад.

ЯРОМЕНАК Аляксандр Сямёнавіч, н. у 1914, рад.

ВЁСКА РЫЖМОНТЫ

ПАТРЫМАЙЛА Міхаіл Міхайлавіч, рад., ваяваў 9.1944—2.1945, пехацінец.

ГАГАЛІНСКІ Васіль Лявонавіч, рад., ваяваў 3—5.1945, пехацінец.

КАРАВАЙ Васіль Дзмітрыевіч, н. у 1910, рад., ваяваў 11.1944—1.1945.

КАРАВАЙ Аляксандр Дзмітрыевіч, рад., ваяваў 8.1944—4.1945, пехацінец.

КАРАВАЙ Васіль Дзмітрыевіч, н. у 1910, рад.

ПЕТУХОЎ Канстанцін Маркавіч, рад., ваяваў 2.1943—5.1944, пехацінец.

ВЁСКА СВІРШЧАНЕ

ЯРОМЕНАК Аляксандр Сямёнавіч, рад., ваяваў 1—5.1945, артылерыст.

ВЁСКА СТАЛЯРОВА

БІЧАНІН Мікалай Андрэевіч, рад., ваяваў 3—5.1945, пехацінец.

РАЧЫЦКІ Франц Іванавіч, н. у 1922, рад.

ТУЧА Лук'ян Мартынавіч, рад., ваяваў 1—5.1945, сапёр.

ЧАБОР Аляксей Рыгоравіч, рад., ваяваў 4—5.1945, пехацінец.

ВЁСКА СУПОРНІЦА

КУРАШ Васіль Георгіевіч, н. у 1926, рад., ваяваў 12.1944—5.1945, пехацінец.

КУРАШ Ксенафонт Сцяпанавіч, н. у 1911, рад., ваяваў 7.1944—5.1945, сувязіст.

ЛЯЎЧОНАК Мікалай Васільевіч, н. у 1922, рад. 15-й сд.

ПРОТАС Пётр Іванавіч, н. у 1918, інвалід вайны.

ШЧАСНЫ Аляксандр Міхайлавіч, н. у 1915, партызан.

ВЁСКА СУТОКІ

РАЧЫЦКІ Франц Іванавіч, рад., ваяваў 1—5.1945, пехацінец.

ВЁСКА ТАРАНДЫ

ЛОБЗАЎ Іосіф Сцяпанавіч, рад., ваяваў 2—3.1945, пехацінец.
ПРОТАС Сяргей Аляксандравіч, рад. 1108-га сп, ваяваў 11.1944—2.1945, пехацінец.

ВЁСКА ТРАСКУНЫ

ТАЛУШ Арсен Мікалаевіч, рад., ваяваў 3—5.1942, пехацінец.

ВЁСКА ТУРКОВА

ДЗЕНДАР Васіль Цярэнцьевіч, франтавік.
ЗУБАРАЎ Васіль Якаўлевіч, н. у 1919, лейт., франтавік.
КРОТ Нікіфар Рыгоравіч, н. у 1919, інвалід вайны.
МАЛЫГІН Міхаіл Фёдаравіч, н. у 1926, старш., ваяваў 9.1944—5.1945, танкіст.
МАКСІМЕНКА Цярэнцій Арсенавіч, н. у 1921, ст. сярж., ваяваў 12.1941—5.1945, лыжнік.
ПРАШКЕВІЧ Васіль Клімянцьевіч, н. у 1919, партызан.
РАФЕЕНКА Міхаіл Раманавіч, н. у 1923, кап.
САКОВІЧ Фёдар Фёдаравіч, н. у 1918.
ШАСТАКЕВІЧ Фёдар Ігнатавіч, н. у 1909, рад.
ЯРОМЕНАК Пётр Піліпавіч, н. у 1922, партызан.

ВЁСКА УЛЬШЧЫНА

ВАБАКА Сяргей Мацвеевіч, н. у 1918, рад.
БАРКОЎСКІ Мікалай Максімавіч, н. у 1907, рад.

ВЁСКА ФРАЛОВА

ТУЧА Іван Рыгоравіч, н. у 1921, рад.
ЯНУШОНАК Уладзімір Мікалаевіч, рад., ваяваў 9.1944—5.1945, сапёр.

ВЁСКА ХАМІЧЫ

ШРОГ Вікенцій Лукіч, н. у 1919, партызан.
ШРОГ Мікалай Іванавіч, н. у 1916.
ШШЧУЛЁНАК Сяргей Антонавіч, рад., ваяваў 8.1944—5.1945, пехацінец.

ВЁСКА ХАРАКОВА

ВАЛЁНАК Пётр Якаўлевіч, н. у 1916, партызан.
ГАРАВЕЦ Аркадзь Ігнатавіч, н. у 1913, партызан.
МЯЛЕШКА Аляксандр Ігнатавіч, рад., ваяваў 9.1944—3.1945, пехацінец.
МЯЛЕШКА Мін Юльянавіч, н. у 1909, рад., ваяваў 1—5.1945, пехацінец.
МЯЛЕШКА Нікіфар Міхайлавіч, рад., ваяваў 1—5.1945.
ЯРОМЕНАК Пракоп Пятровіч, рад., ваяваў 2—5.1945, пехацінец.

ВЁСКА ХОЦЬКАВА

АБЛАЖЭВІЧ Уладзімір Сяргеевіч, н. у 1912, рад.
ВАЛЁНАК Мікалай Герасімавіч, рад., ваяваў 3—5.1945, пехацінец.
ВАЛЁНАК Пётр Якаўлевіч, сярж., ваяваў 10.1944—4.1945, пехацінец.
ВАЛЁНАК Стэфан Іванавіч, н. у 1924, партызан.
ЛАГУН Юльян Герасімавіч, н. у 1902, рад., артылерыст.
ТАРАЙЛА Герасім Іванавіч, н. у 1911, партызан.
ТАРАЙЛА Мікалай Іванавіч, н. у 1906, рад.
ФІЛІПОВІЧ Віктар Максімавіч, рад., ваяваў 11.1944—5.1945, артылерыст.

ВЁСКА ЦАРКАЎЛЯННЕ

АЎРУНЦЭВІЧ Аляксандр Ігнатавіч, рад., ваяваў 6.1944—5.1945, пехацінец.
НЕСЦЯРОНАК Яўген Васільевіч, рад., ваяваў 1942—5.1945, мінамётчык.
ТАЛОЧКА Мікалай Васільевіч, сярж., ваяваў 2—12.1944, пехацінец.

ВЁСКА ЦІМОШКАВА

ЗІМНІК Аляксандр Якаўлевіч, н. у 1925, рад.
ЛАЗОЎСКІ Аркадзь Максімавіч, н. у 1911, рад., ваяваў 9.1944—5.1945, артылерыст.
МІШУТА Сцяпан Антонавіч, н. у 1920, інвалід вайны.
НІЗЮЛЬКА Феакціст Канстанцінавіч, н. у 1922, рад., ваяваў 8—9.1944, пехацінец.
ПІРОГ Іван Фёдаравіч, н. у 1909, рад., ваяваў 11.1944—5.1945, артылерыст.

ВЁСКА ЦІКЯЛЁВА

НЕСЦЯРЭНКА Ілья Трафімавіч, рад., ваяваў 6—10.1941, артылерыст.

ВЁСКА ШАРАГІ

БУДО (МЯДЗЕЛЕЦ) Ганна Максімаўна, н. у 1923, партызанка.
ЛОНСКІ Міхаіл Раманавіч, рад., ваяваў 12.1944—5.1945, артылерыст.
МЯДЗЕЛЕЦ Іван Іванавіч, н. у 1922, партызан.
МЯДЗЕЛЕЦ Максім Фаміч, н. у 1907, нам. кам. па гаспадарчай часці 4-й Беларускай партызанскай брыгады.
МЯДЗЕЛЕЦ Уладзімір Мацвеевіч, н. у 1900, рад., франтавік.
РАДЗІШЭЎСКІ Уладзімір Іосіфавіч, н. у 1922, партызан.
СТАЛЬМАЧОНАК Дзмітрый Іосіфавіч, н. у 1908, рад., франтавік.

ВЁСКА ЮРКАЎШЧЫНА

ДЫДКО Аркадзь Аляксандравіч, рад., ваяваў 2—4.1945, пехацінец.
СУШКО Арсен Аляксеевіч, н. у 1913, партызан, рад.

УЗМЁНСКІ СЕЛЬСАВЕТ

ВЁСКА БАРСУКІ

САХОНЬКА Міхаіл Сцяпанавіч, н. у 1911, рад., ваяваў 10.1944—1.1945, пехацінец.
ТАМАШЭВІЧ Міхаіл Паўлавіч, рад., ваяваў 3—4.1945, пехацінец.
ШАДУРСКІ Дзмітрый Аляксандравіч, рад., ваяваў 1—5.1945.

ВЁСКА БРЫГІТАВА

КАЛЬВІШ Сяргей Станіслававіч, н. у 1913, рад., ваяваў 2—4.1945, пехацінец.
КРУШ Іван Сямёнавіч, сярж., ваяваў 11.1944—5.1945, пехацінец.
ЯНУШОНАК Дзмітрый Іванавіч, н. у 1906, рад., ваяваў 3.1945, пехацінец.

ВЁСКА БРЫЖАЛЮБКІ

АЛЕСЬКА Піліп Іванавіч, рад., ваяваў 10.1944—4.1945, пехацінец.
ШАДУРСКІ Дзмітрый Паўлавіч, н. у 1910, рад., ваяваў 3—5.1945, пехацінец.

ВЁСКА БРЫЖЫНКІ

АНІСЬКА Апанас Васільевіч, рад., ваяваў 11.1943—4.1944, пехацінец.
МАЛЯЎКА Сяргей Пятровіч, н. у 1922, партызан, ваяваў 12.1943—5.1944.
МАСІЁНАК Іван Яўстаф'евіч, н. у 1918, рад.
МАХОНЬКА Валяр'ян Фёдаравіч, рад., ваяваў 2—4.1945, пехацінец.
МАЦУР Сцяпан Антонавіч, н. у 1912, рад., ваяваў 8.1944—5.1945, пехацінец.
НЕПЛАХ Іван Іосіфавіч, н. у 1920, партызан, ваяваў 3.1944—6.1944.
ШУЛЬГА Лука Сцяпанавіч, рад., ваяваў 2—5.1945, пехацінец.

ВЁСКА БУРАЛОМ

ТАМАШЭВІЧ Аляксандр Рыгоравіч, мал. сярж., ваяваў 10.1944—5.1945, пехацінец.
ШАМЁНАК Сяргей Аляксеевіч, н. у 1913, рад., ваяваў 10—12.1944, артылерыст.

ВЁСКА ВІНАГРОДЫ

МАЛЯЎКА Сямён Сямёнавіч, н. у 1926, рад., ваяваў 8—9.1945, знішчальнік танкаў.
МАСІЁНАК Пётр Мікалаевіч, н. у 1922, рад., ваяваў 1—5.1945, артылерыст.
РАЗЛОМ Пракоп Апанасавіч, н. у 1920, рад., ваяваў 7—8.1944, пехацінец.
РАЗЛОМ Уладзімір Міхайлавіч, н. у 1923, рад., ваяваў 7—12.1944, пехацінец.
РАМЗА Аркадзь Усцінавіч, н. у 1912, рад., ваяваў 1—3.1945, артылерыст.
ТАМАШЭВІЧ Марк Пятровіч, н. у 1905, рад., ваяваў 2—5.1945, пехацінец.
ТАМАШЭВІЧ Павел Пятровіч, рад., ваяваў 2—5.1945, пехацінец.

ВЁСКА КАРАНДАШЫ

ФРАНСКЕВІЧ Іосіф Казіміравіч, н. у 1923, партызан, ваяваў 2—5.1944.
ШАМЁНАК Сяргей Рыгоравіч, н. у 1921, партызан, ваяваў 2—5.1944.

ВЁСКА КЛЁМІНА

АРЛОЎСКІ Барыс Фёдаравіч, яфр., ваяваў 11.1944—5.1945, пехацінец.
БЯЛЮГА Мітрафан Максімавіч, рад., ваяваў 7.1944—8.1944.
ГОГАЛЬ Аляксей Іванавіч, н. у 1926, рад., ваяваў 10—12.1944, пехацінец.
ПРОТАС Мікалай Аляксандравіч, н. у 1910, рад., ваяваў 10.1944—3.1945.
ШАДУРСКІ Валяр'ян Васільевіч, н. у 1913, рад., ваяваў 2—9.1945, артылерыст.
ШАДУРСКІ Сяргей Аляксандравіч, н. у 1923, рад., ваяваў 6—9.1944, механік.
ШАМЕЛЬ Васіль Міхайлавіч, рад., ваяваў 7—9.1944, пехацінец.

ВЁСКА ЛІПАВА

РУДЗЁНАК Аркадзь Пятровіч, н. у 1915, рад., ваяваў 7.1944—5.1945, мінёр.
РУДЗЁНАК Арцемій Максімавіч, рад., ваяваў 1—5.1945.

ВЁСКА МІРШЧЫНА

БАРЭЙКА Андрэй Апанасавіч, рад., ваяваў 3—5.1945, пехацінец.
НЕПЛАХ Марк Васільевіч, ваяваў 4—5.1945, пехацінец.
ТАМАШЭВІЧ Іван Ігнатавіч, н. у 1922, рад., ваяваў 7.1944—4.1945, пехацінец.

ВЁСКА ПЕРАСЛОВА

ТАМАШЭВІЧ Уладзімір Усцінавіч, рад., ваяваў 11.1944—5.1945, пехацінец.

ВЁСКА ПЕРАСЛОЎКА

ВАСЮЧОНАК Канстанцін Васільевіч, н. у 1924, партызан, ваяваў 3—6.1944.
МАЛЯЎКА Дзмітрый Віктаравіч, н. у 1916, інвалід вайны.
СІНЮК Васіль Андрэевіч, н. у 1925, партызан атрада імя Горкага, ваяваў да 3.1944.

ВЁСКА ПРУДЫ

СІНКЕВІЧ Анісіфор Макаравіч, н. у 1921, рад., ваяваў 3—4.1945, пехацінец.

ВЁСКА ТРУДЫ

МАЦУР Мікалай Фёдаравіч, н. у 1922, рад., ваяваў 7.1944—1.1945, пехацінец.
ТУРЗЁНАК Сяргей Іосіфавіч, н. у 1915, рад., ваяваў 8.1944—1.1945, пехацінец.
ШАДУРСКІ Міхаіл Міхайлавіч, н. у 1901, рад., ваяваў 1—4.1945, стралок.

ВЁСКА УЗМЁНЫ

АЛЬХІМОВІЧ Станіслаў Альфонсавіч, рад., ваяваў 4—5.1945, пехацінец.
ВЫДРЭНКА Ямяльян Іосіфавіч, рад., ваяваў 6—7.1941, стралок.
ЛАКОТКА Фёдар Аляксандравіч, н. у 1926, мал. сярж., ваяваў 9—12.1944, пехацінец.
НАВУМАЎ Уладзімір Аляксандравіч, н. у 1907, рад., ваяваў 1.1942—11.1944, пехацінец.
НЕПЛАХ Уладзімір Ігнатавіч, рад., ваяваў 2—5.1945, сапёр.
СЦЕПУЛЁНАК Аляксандр Парфенцьевіч, н. у 1924, сярж., ваяваў 1.1944—5.1945, пехацінец.
ТАМАШЭВІЧ Антон Андрэевіч, н. у 1921, рад., ваяваў 8.1944—5.1945, пехацінец.
ТАМАШЭВІЧ Антон Іванавіч, н. у 1907, рад., ваяваў 9.1944—4.1945, пехацінец.
ТАМАШЭВІЧ Мікіта Данілавіч, н. у 1916, рад., ваяваў 2—5.1945, сапёр.
ШАРЫКАЎ Мікалай Іванавіч, н. у 1925, рад., ваяваў 9.1944—5.1945, пехацінец.
ШАСТАКЕВІЧ Андрэй Ігнатавіч, н. у 1926, рад., ваяваў 8—11.1944, пехацінец.
ШУБІН Станіслаў Браніслававіч, н. у 1921, рад., ваяваў 9.1944—1.1945, пехацінец.

ЧЭРАСКІ СЕЛЬСАВЕТ

ВЁСКА АМБРОСЕНКІ

ПАЛЬЧЭХ Іван Купрыянавіч, рад., ваяваў 11.1944—4.1945, пехацінец.

ВЁСКА АСТРАВЫ

ЛАТЫШ Аляксей Сямёнавіч, рад., ваяваў 3—4.1945, артылерыст.

ВЁСКА БАСЯНЫЯ

СКАВАРОДКА Іван Рыгоравіч, н. у 1920.
СУШКО Ігнат Пятровіч, н. у 1910, рад.
СУШКО Рыгор Піліпавіч, н. у 1926, партызан.
ЮХНО Васіль Давыдавіч, н. у 1909, рад.
ЮХНО Міхаіл Давыдавіч, н. у 1928, рад., ваяваў 12.1944—5.1945, сувязіст.

ВЁСКА ВАРАНЬКІ

ДАРОЖКА Адам Карлавіч, н. у 1906, рад., ваяваў 7.1944—5.1945, пехацінец.
КРУК Аляксей Цімафеевіч, н. у 1912, рад., ваяваў 7—8.1944, пехацінец.
КУХАРОНАК Мікалай Пятровіч, н. у 1918, рад., ваяваў 7—9.1941, пехацінец.
ЛАПЦКІ Мілецій Пятровіч, н. у 1919, рад., пехацінец.
МОРОЗ Іван Фаміч, н. у 1909, інвалід вайны.
СКАВАРОДКА Іван Ігнатавіч, рад., ваяваў 9.1944—5.1945, артылерыст.
ТАЛОЧКА Канстанцін Сцяпанавіч, н. у 1907, рад., ваяваў 8.1944—4.1945, пехацінец.
ТЫЧКО Пракоп Макаравіч, н. у 1921, інвалід вайны.

ВЁСКА ВІЛЬНОВА

КАЗАКЕВІЧ Людвіг Сігізмундавіч, н. у 1913, рад.

ВЁСКА ВЯЛІКАЯ КАВАЛЕЎШЧЫНА

КОЗЕЛ Аркадзь Піліпавіч, н. у 1919, рад.
МАЦЮК Барыс Міхайлавіч, н. у 1917.
ШУЛЬГА Уладзімір Васільевіч, н. у 1922, ваяваў 7.1944—12.1944, пехацінец.

ВЁСКА ГАРАЎЦЫ

МАЛАХОЎСКІ Браніслаў Браніслававіч, ст. сярж., ваяваў 8.1944—5.1945, пехацінец.

ВЁСКА ГЛІНАЎКА

МАРОЗЬКА Васіль Пятровіч, н. у 1923, мал. сярж., франтавік.
СУШКО Андрэй Данатавіч, н. у 1908, рад., ваяваў 2—3.1945, пехацінец.
ШАЛТАН Канстанцін Барысавіч, н. у 1915, яфр.

ВЁСКА ГРЭЦКІЯ

ВАРОНЬКА Феафан Андрэевіч, н. у 1909, партызан.
СЦЕПУЛЁНАК Аляксандр Пятровіч, н. у 1905, партызан, рад., ваяваў 3—5.1945, пехацінец.
ШАЎЧОНАК Уладзімір Аляксеевіч, н. у 1913, рад., ваяваў 2.1944—5.1945, пехацінец.
ШАЎЧОНАК Іван Рыгоравіч, н. у 1918, ваяваў 7.1941—7.1942, 9.1944—5.1945, пехацінец.

ВЁСКА ДУЛЬСКІЯ

ВАРОНЬКА Аркадзь Пятровіч, н. у 1923, рад.

ВЁСКА ЗАСТАРЫНЦЫ

МІХАЙЛОВІЧ Аляксандр Ануфрыевіч, рад., ваяваў 6.1941—5.1945, пехацінец.
ПАРШУТА Адам Нікадзімавіч, рад., ваяваў 8.1944—5.1945, пехацінец.

ВЁСКА ЗАХАРНІ

БУНТА Іван Рафаілавіч, н. у 1904, рад., ваяваў 11.1944—2.1945, пехацінец, інвалід вайны.
ГАЙДУК Уладзімір Венідзіктавіч, н. у 1915.
КАНАХ Рыгор Іванавіч, н. у 1907, інвалід вайны.
КУРУЗА Васіль Баніфатавіч, н. у 1916, ваяваў 3—5.1945, пехацінец.
ПАЗНЯК Баляслаў Сцяпанавіч, рад., ваяваў 1—5.1945, артылерыст.
СІТКОВІЧ Мікалай Несцеравіч, рад., ваяваў 12.1943—5.1945, артылерыст.

ВЁСКА КАЗЛЫ

ЛАКОТКА Уладзімір Рыгоравіч, н. у 1926, рад.
СВЯРДЗЁЛ Канстанцін Іосіфавіч, рад., ваяваў 12.1944—8.1945, матастралок.
ШУК Пётр Андрэевіч, рад., ваяваў 8.1944—5.1945, пехацінец.
ШУЛЬГА Аляксандр Макаравіч, н. у 1917, партызан.

ВЁСКА КРУЧКІ

ШОКЕЛЬ Дамітрый Якаўлевіч, н. у 1921, ваяваў 1—4.1945, пехацінец.

ВЁСКА ЛІПАЎКА

МАЛЯЎКА Васіль Несцеравіч, н. у 1910, сярж., інвалід вайны.

ВЁСКА ЛІТОЎЧЫКІ

ГРЭЦКІ Міхаіл Сцяпанавіч, н. у 1925, мал. сярж., ваяваў 7.1944—5.1945, пехацінец.
ЛАКОТКА Мікалай Апанасавіч, н. у 1923.
СУШКО Ігнат Пятровіч, н. у 1905.

ВЁСКА МАЛАЯ КАВАЛЕЎШЧЫНА

ВАЗМІЦЕЛЬ Гаўрыла Барысавіч, рад., ваяваў 6.1941—3.1943, пехацінец.
МАЛЕЦ Павел Міхайлавіч, н. у 1912, рад.
МАЦЮК Барыс Міхайлавіч, н. у 1917, партызан.
ПАХІРКА Платон Міхайлавіч, н. у 1921, партызан.
ПАХІРКА Уладзімір Міхайлавіч, яфр., ваяваў 5.1945.
ПІРОГ Іван Сямёнавіч, рад., ваяваў 12.1944—5.1945, артылерыст.
РАБЕЦ Аляксандр Нікіфаравіч, н. у 1924, рад., ваяваў 12.1944, пехацінец.
СУШКО Андрэй Данатавіч, н. у 1908.

ВЁСКА МАЛЯЎКІ

ГРАКОВІЧ Міхаіл Паўлавіч, н. у 1913, ваяваў 6.1941—7.1944, пехацінец.
ГРЭЦКІ Васіль Міхайлавіч, н. у 1924, партызан.
МАТЭЛЕНАК Генадзь Паўлавіч, рад., ваяваў 6—8.1941, пехацінец.

ВЁСКА МАРАЗЫ

РАШАТОЎСКІ Мікалай Васільевіч, н. у 1908, рад., ваяваў 2—5.1945, пехацінец.

ВЁСКА МАСЕЎЦЫ

ДАРОЖКА Антон Казіміравіч, н. у 1926, рад.
ЛУЧЫНОВІЧ Іван Іосіфавіч, н. у 1926, рад.
СКАВАРОДКА Аркадзь Лук'янавіч, н. у 1918, рад.

ВЁСКА МАЦЮКІ

ЗЯМЕЦ Франц Станіслававіч, н. у 1919, рад., ваяваў 7.1941—5.1945, пехацінец.

ВЁСКА МІХАСЕНКІ

ВАРОНЬКА Пётр Васільевіч, мал. сярж., ваяваў 8.1944, пехацінец.
МУХА Іван Сяргеевіч, рад., ваяваў 7—10.1944, пехацінец.
СКАВАРОДКА Міхаіл Іосіфавіч, рад., ваяваў 2—5.1945, пехацінец.

ВЁСКА МНЮХІ

ГУГАЛА Андрэй Антонавіч, н. у 1914, рад., ваяваў 9.1944—5.1945, пехацінец.
ГУГАЛА Міхаіл Антонавіч, н. у 1923, рад., ваяваў 6—9.1944, пехацінец.
КАФТУР Іван Фаміч, н. у 1909, ваяваў 1-5.1945, артылерыст.
МАЛЕЦ Мікалай Пятровіч, н. у 1914.

ВЁСКА НОВЫЯ КРУКІ

БОНДАР Васіль Якаўлевіч, н. у 1908, ваяваў 7.1944—5.1945, пехацінец.
ВАРОНЬКА Васіль Лукіч, н. у 1907, рад.
МАРОЗ Іван Баніфатавіч, рад., ваяваў 6.1941—4.1942, пехацінец.
МАРОЗЬКА Міхаіл Фёдаравіч, н. у 1921, рад., ваяваў 1—2.1945, пехацінец.
МАТЭЛЁНАК Яўстафій Фёдаравіч, н. у 1920, партызан.
СЦЕПУЛЁНАК Георгій Ігнатавіч, н. у 1925, партызан.
ТОМАШАЎ Сяргей Паўлавіч, н. у 1927, мал. сярж.
ЧАЛАЛА Юльян Аляксеевіч, н. у 1921, партызан.

ВЁСКА НОВАЕ СЯЛО

КОСТКА Іван Ануфрыевіч, н. у 1915, рад., ваяваў 1—5.1945, артылерыст.
ПЕТРАКЕВІЧ Кірыл Міхайлавіч, н. у 1914.

ВЁСКА ПАЛЯКІ

ШУЛЬГА Сяргей Якаўлевіч, рад., ваяваў 7—9.1944, пехацінец.

ВЁСКА ПАПКОЎ ЛУГ

ЛАКОТКА Кандрат Аляксеевіч, н. у 1912.

ВЁСКА ПАЦЕЕНКІ

ПАХІРКА Васіль Міхайлавіч, н. у 1911, рад., ваяваў 10.1944—4.1945, пехацінец.

ВЁСКА ПЕРАСЛОВА

ЛАХАНЧЫК Міхаіл Сцяпанавіч, н. у 1907, партызан.

ВЁСКА ПІЦКІЯ

БАРОК Міхаіл Сцяпанавіч, яфр., ваяваў 4—5.1945, пехацінец.
ВІЛЬЧЫНСКІ Іосіф Іларыёнавіч, н. у 1912, рад., ваяваў 3—5.1945, артылерыст.
КІСЯЛЕЎСКІ Іосіф Францавіч, н. у 1921, рад., ваяваў 2—5.1945, пехацінец.
СКАВАРОДКА Пётр Міхайлавіч, н. у 1913, партызан.
СЯНЮК Вікенцій Вікенцьевіч, н. у 1908, рад., ваяваў 4—5.1945, пехацінец.
ШАДУРСКАЯ Агнія Пятроўна, н. у 1925, партызан.

ВЁСКА СІЛАВА

ГВОЗДЗЕЎ Яўген Міфодзьевіч, н. у 1925, рад.
ГРЫНЕВІЧ Кірыл Канстанцінавіч, н. у 1913, рад.
КАЧАН Уладзімір Іванавіч, н. у 1911.
КУХАРОНАК Сяргей Сямёнавіч, н. у 1919, партызан, рад., ваяваў 2—4.1945, сапёр.
МУХА Іван Сяргеевіч, н. у 1911, рад.
ПІРОГ Георгій Сямёнавіч, н. у 1911, рад., ваяваў 8—9.1945.

ВЁСКА СТАРЫЯ КРУКІ

КАЗЛОВА Алена Аляксееўна, н. у 1907, партызанка.
ЛАКОТКА Мікалай Апанасавіч, н. у 1923, рад., ваяваў 7—12.1944.
МАРОЗ Васіль Сямёнавіч, н. у 1926, рад., ваяваў 7.1944—5.1945, пехацінец.
МАРОЗ Сяргей Сямёнавіч, н. у 1924, рад., ваяваў 9—10.1944, пехацінец.
МАРОЗЬКА Аляксандр Сцяпанавіч, н. у 1917, рад., ваяваў у дарожна-эксплуатацыйным батальёне.
СУШКО Аляксандр Пятровіч, н. у 1922, рад., ваяваў 9—10.1944, пехацінец.
СУШКО Аркадзь Фёдаравіч, рад., ваяваў 1.1944—3.1945, пехацінец.

СУШКО Ігнат Міхайлавіч, ст. сярж., ваяваў 2—5.1945, артылерыст.
СУШКО Мікалай Раманавіч, н. у 1913, рад., ваяваў 8.1944—5.1945, пехацінец.
СУШКО Мікалай Фёдаравіч, н. у 1924, рад., ваяваў 10.1944—2.1945, пехацінец.
СЦЕПУЛЁНАК Віктар Ігнатавіч, н. у 1924, рад., франтавік.
ШАХОВІЧ Мікалай Канстанцінавіч, н. у 1923, рад., ваяваў 12.1944—5.1945, сапёр, пехацінец.
ФЕНЧАНКА Ніон Мартынавіч, н. у 1914.

ВЁСКА СУХАВЕРЖЖА

МАЦУР Павел Паўлавіч, н. у 1918.
ПЯТРОЎСКІ Аляксандр Максімавіч, н. у 1924, ваяваў 10.1944—5.1945, пехацінец.
ПЯТРОЎСКІ Андрэй Паўлавіч, рад., ваяваў 4—5.1945, мінамётчык.

ВЁСКА СУШКІ

КАЧАН Аляксей Данілавіч, н. у 1907, рад., ваяваў 3—5.1945, мотастралок.
ХАТКЕВІЧ Сцяпан Антонавіч, н. у 1902, рад.
ШАМШУР Іван Кірылавіч, н. у 1921, рад., ваяваў 7.1944—5.1945, пехацінец.

ВЁСКА ТАТАРЫ

ВЯРЦІНСКІ Пётр Усцінавіч, рад., ваяваў 8.1944—2.1945, пехацінец.
ЛАКОТКА Іван Фёдаравіч, сярж., ваяваў 11.1944—3.1945, пехацінец.
СІВЫ Ілья Макаравіч, н. у 1906.

ВЁСКА ФРАНОПАЛЬ

ГАРБАЧОНАК Дзмітрый Іосіфавіч, н. у 1921, франтавік.
ГРЭЦКІ Андрэй Фёдаравіч, рад., ваяваў 6—7.1941, пехацінец.
МАТЭЛЕНАК Міхаіл Ігнатавіч, н. у 1920, рад., ваяваў 4—5.1945, пехацінец.
СКАВАРОДКА Георгій Іванавіч, рад., ваяваў 4—5.1945, пехацінец Войска Польскага.
СЦЕПУЛЁНАК Вадзім Парфенцьевіч, н. у 1926, ст. сярж., ваяваў 2—5.1945, мотастралок.

ВЁСКА ЧЭРАСЫ

БУНТА Пётр Уладзіміравіч, н. у 1910, рад., ваяваў 3—5.1945, пехацінец.
ДАРАШКЕВІЧ Уладзімір Антонавіч, н. у 1919.
КАЛЕСНІК Генадзь Мікалаевіч, н. у 1927.
КАНАХ Антон Васільевіч, н. у 1909, партызан.
КАНАХ Васіль Васільевіч, н. у 1917, партызан.
КАНАХ Уладзімір Ігнатавіч, н. у 1901.
ЛАКОТКА Іван Васільевіч, н. у 1925, ваяваў 1944—5.1945, артылерыст.
ЛАКОТКА Ніканор Мікітавіч, н. у 1912, рад.
ЛАКОТКА Фёдар Мікітавіч, н. у 1912.
ЛАТЫШ Аляксей Сямёнавіч, н. у 1922, рад.
МАТЭЛЕНАК Дзмітрый Ніканоравіч, рад., ваяваў 7.1944—8.1945, пехацінец.
МАЦЮК Фёдар Міхайлавіч, н. у 1925, партызан.
НЕВЯДОМСКІ Аляксандр Антонавіч.
СМЕРЦЬЕЎ Іосіф Лазаравіч, н. у 1912.
ШЧАСНАЯ Марыя Мікалаеўна, н. у 1920, партызанка.
ШЧАСНЫ Пётр Іванавіч, н. у 1904, партызан, рад., ваяваў 2—5.1945, артылерыст.

ВЁСКА ЯКУБАЎШЧЫНА

МАЛЕЦ Васіль Яфрэмавіч, н. у 1906, рад.

ЯЗНЕНСКІ СЕЛЬСАВЕТ

ВЁСКА АБУХАВА

ГЛЕБКА Іван Якаўлевіч, рад., ваяваў 11.1944—5.1945, пехацінец.
СВІРКА Аляксандр Аляксандравіч, рад., ваяваў 2—5.1945, пехацінец.
СВІРКА Антон Дзмітрыевіч, н. у 1910, рад., ваяваў 8.1944—2.1945, пехацінец.
СВІРКА Іван Аляксеевіч, н. у 1912, рад., ваяваў 8.1944—5.1945.
СВІРКА Максім Іванавіч.
СВІРКА Мікалай Мікалаевіч.

ВЁСКА АМБРОСЕНКІ

АМБРОСЕНАК Нікандр Мікітавіч, рад., ваяваў 1—5.1945, пехацінец.

ВЁСКА АЎЛАСЕНКІ

АРЦІМОВІЧ Аляксандр Ігнатавіч, рад., ваяваў 1—5.1945, артылерыст.
АРЦІМОВІЧ Пётр Ігнатавіч, н. у 1914, рад., ваяваў 8.1944—4.1945, пехацінец.
ПУЧКОЎСКІ Сцяпан Ільіч, н. у 1924, мал. сярж., ваяваў 7.1944—5.1945, мотастралок.
ПУЧКОЎСКІ Уладзімір Аляксандравіч, рад., ваяваў 12.1944—5.1945, артылерыст.
ПУЧКОЎСКІ Уладзімір Антонавіч, н. у 1910, рад., ваяваў 2—5.1945.

ВЁСКА БАГУЦКІЯ

БАСЯНОК Павел Васільевіч, н. у 1907, рад., ваяваў 8.1944—5.1945, пехацінец.
КАБЯК Макар Венідзіктавіч.

ВЁСКА БАЛАІ

АЛЬХІМОВІЧ Лявонцій Восіпавіч, н. у 1924, яфр., ваяваў 1–5.1945, артылерыст.
БАРТКЕВІЧ Канстанцін Мартынавіч, н. у 1925, рад., ваяваў 10.1944–3.1945, пехацінец.
БАРТКЕВІЧ Пётр Максімавіч, н. у 1922, рад., ваяваў 4–5.1945, мотастралок.
БЕЛЬСКІ Генадзь Усцінавіч, рад., ваяваў 7.1944–2.1945, пехацінец.
КУЛЯНОК Аляксандр Іванавіч, рад., мотастралок.
ФУРС Генадзь Аляксандравіч, мал. сярж., ваяваў 1.1944–5.1945, артылерыст.

ВЁСКА БАРСУКІ

ЛЕСНІЧОЎ Канстанцін Іосіфавіч, рад., ваяваў 12.1944–5.1945, артылерыст.

ВЁСКА БАСЯНКІ-2

БАСЯНОК Аляксандр Фаміч, н. у 1926, сярж., ваяваў 2.1944–5.1945, пехацінец.
БАСЯНОК Віктар Сямёнавіч, рад., ваяваў 1–5.1945, артылерыст.
БАСЯНОК Пётр Фаміч, н. у 1924, рад., ваяваў 12.1944–1.1945, пехацінец.
БАСЯНОК Уладзімір Паўлавіч.
КАБЯК Аляксандр Венідзіктавіч, н. у 1914, рад., ваяваў 8.1944–5.1945, артылерыст.
КАБЯК Фама Арцёмавіч, н. у 1914, старш., ваяваў 9.1944–5.1945, пехацінец.
МАРОЗ Іван Іванавіч, н. у 1926, яфр., ваяваў 1–5.1945, артылерыст.
МЯТЛА Антон Васільевіч.
Шыман Ігнат Антонавіч, н. у 1909, рад., ваяваў 5.1943–5.1945, пехацінец.

ВЁСКА БАСЯНКІ-3

БАРТКЕВІЧ Сяргей Паўлавіч, н. у 1925, рад., ваяваў 8–9.1945, пехацінец.
КАБЯК Аркадзь Мікалаевіч.
МЯТЛА Георгій Паўлавіч, н. у 1924, рад., ваяваў 11–12.1944, пехацінец.
СІНЦА Сцяпан Антонавіч, рад., ваяваў 1–5.1945, артылерыст.
УЛАСЕВІЧ Павел Іванавіч.

ВЁСКА БОР

КАБЯК Міленцій Ігнатавіч, н. у 1911, рад., ваяваў 4–5.1945, пехацінец.

ХУТАР БЛОШНІКІ

МЯНЦКІ Адольф Вікенцьевіч, н. у 1914.

ВЁСКА ВАЛАТОЎКА

САКОВІЧ Міленцій Міхайлавіч, сярж., ваяваў 1.1945, пехацінец.

ВЁСКА ВАРОНКІ

ЖУК Аркадзь Васільевіч, н. у 1924, рад., ваяваў 3–5.1945, пехацінец.
ЖУК Іван Іванавіч, н. у 1923, чырвонаармеец.
ЖУК Пётр Іванавіч.
КАРЗЯНОК Ягор Фёдаравіч, н. у 1923, рад., ваяваў 11.1944–2.1945, пехацінец.
ШЧАРБІЦКІ Фёдар Уладзіміравіч, н. у 1924, рад., ваяваў 9.1944–5.1945.

ВЁСКА ДАРОЖКІ

ВАЙЦЯХОВІЧ Ніканор Ільіч, н. у 1915, рад., ваяваў 2.1945, пехацінец.
ФЕДАРОВІЧ Віктар Васільевіч, н. у 1923, рад., ваяваў 2–5.1945, артылерыст.
ШЧАРБІЦКІ Васіль Іванавіч, рад., ваяваў 4–5.1945, пехацінец.
ШЧАРБІЦКІ Іван Іванавіч, н. у 1910, рад., ваяваў 4–5.1945, пехацінец.
ШЧАРБІЦКІ Міхаіл Антонавіч, н. у 1921, рад., ваяваў 4–9.1945.
ШЧАРБІЦКІ Пётр Іванавіч, сярж., ваяваў 11.1944–4.1945, пехацінец.
ШЧАРБІЦКІ Пётр Нікіфаравіч, н. у 1922, рад.
ШЧАРБІЦКІ Уладзімір Антонавіч, рад., ваяваў 4–5.1945, пехацінец.
ШЧАРБІЦКІ Уладзімір Іванавіч, н. у 1905, рад., ваяваў 8.1944–9.1945.

ВЁСКА ДВОРЫШЧА

БАСЯНОК Яўген Мікітавіч, н. у 1922, рад., ваяваў 3–5.1945, мотапяхота.

ВЁСКА ДРАНЬКІ

БАРАНАЎ Уладзімір Васільевіч, рад., ваяваў 8.1944–9.1945.
КАЗЁЛ Уладзімір Ігнатавіч, н. у 1912, яфр., ваяваў 2–9.1945.

ВЁСКА ЖАРСЦВЯНКА

КУКУЦЬ Дзмітрый Вікенцьевіч, рад., ваяваў 11.1944–5.1945 у аўтабатальёне.
КУХАРОНАК Уладзімір Фёдаравіч, рад.
ФУРС Аркадзь Сямёнавіч.

ВЁСКА ЖОЙДЗІКІ

ВЯЛЬ Мілецій Міхайлавіч, рад.
ВАЛЫНЕЦ Васіль Васільевіч, рад., ваяваў 9—11.1944, пехацінец.
КАЗЕЛЬСКІ Вікенцій Васільевіч, н. у 1920, рад., ваяваў 11.1944—4.1945, артылерыст.
КАЗЕЛЬСКІ УЛАДЗІМІР Нікіфаравіч, рад., ваяваў 3—5.1945, артылерыст.

ВЁСКА ЗААЗЕРЦЫ

КАДУШКА Васіль Антонавіч, рад., ваяваў 2—5.1945, пехацінец.
ШЧАРБІЦКІ Васіль Васільевіч, рад., ваяваў 10.1944—3.1945, пехацінец.

ВЁСКА ЗАБОР'Е

МАНЯК Вікенцій Іванавіч, н. у 1925, рад., ваяваў 12.1944—1.1945, пехацінец.

ВЁСКА ЗЯЛЁНЫ ЛОГ

КОНАН Яфім Мікалаевіч.
СТОМА Віктар Васільевіч, н. у 1921, рад., ваяваў 2—5.1945, артылерыст.
ШЧАРБІЦКІ Міхаіл Ігнатавіч, н. у 1924, рад., ваяваў 1—5.1945, пехацінец.

ХУТАР ЗЯМЯНЕ

КРУК Ляонцій Максімавіч.
МАСЛЁНАК Павел Захаравіч.

ВЁСКА ІЗАІТКІ

БЯЛЯЦКІ Іван Ігнатавіч, н. у 1913, рад., ваяваў 4—5.1945, пехацінец.
БЯЛЯЦКІ Іван Паўлавіч, рад., ваяваў 3—5.1945, артылерыст.

ВЁСКА ІСТ

БАЛАЙ Сямён Васільевіч, рад., ваяваў 1—5.1945, танкіст.
БАНЬКОЎСКІ Анатоль Пятровіч, рад., ваяваў 7.1944—5.1945, пехацінец.
ВАЛЫНЕЦ Макар Сцяпанавіч.
ГЛЕБКА Вікенцій Раманавіч, мал. сярж., ваяваў 1—5.1945, артылерыст.
ГРЫЦКЕВІЧ Канстанцін Рыгоравіч, н. у 1927, ст. сярж., ваяваў 5.1945, пехацінец.
ІВАНОЎ Фёдар Іосіфавіч, н. у 1918, рад., ваяваў 6.1941—5.1945.
ІЗАІТКА Мікалай Сямёнавіч, н. у 1920, рад., ваяваў 2.1944—8.1945, артылерыст.
КАДУШКА Валянцін Гаўрылавіч, рад., ваяваў 5.1942—5.1945, пехацінец.

МІХНЁНАК-КАРПЫШАЎ Яўген Пятровіч, рад., ваяваў 1—5.1945, пехацінец.
КРАСОЎСКІ Мікалай Сцяпанавіч.

ВЁСКА КАБЯЧЫЗНА

ВЯЛЬ Іван Ігнатавіч, рад., ваяваў 9.1944—5.1945, пехацінец.

ВЁСКА КАЗЕЛЬСКІЯ

НАВОЙЧЫК Яўген Канстанцінавіч, рад., ваяваў 1—4.1945, пехацінец.
СВІРКО Іван Іванавіч.

ВЁСКА КАЗІНКА

ДУБОЎСКІ Аляксандр Аляксандравіч, рад., ваяваў 7.1944—5.1945, пехацінец.

ВЁСКА КАЛАЧЫ

МЯТЛА Аляксандр Мікалаевіч, н. у 1908, рад., ваяваў 1—5.1945, артылерыст.
ШАРШЭНЬ Андрэй Іванавіч, рад., ваяваў 11.1944—5.1945, пехацінец.

ВЁСКА КАЛІНАВАЕ

БЕЛАДЗЕД Мікалай Адамавіч.
БЕЛАДЗЕД Міхаіл Адамавіч, н. у 1925, рад., ваяваў 2—3.1945, тэлефаніст ап.
ВАРАХОБ Уладзімір Андрэевіч.
ДАРМАКОВІЧ Павел Андрэевіч, н. у 1920, рад., ваяваў 4—5.1945, пехацінец.
ДАРМАКОВІЧ Павел Мікалаевіч, рад., ваяваў 10.1943—7.1944, пехацінец.
КАРЗЯНОК Аляксандр Іванавіч, н. у 1913, рад.
ШЛЮЧОНАК Уладзімір Мікалаевіч.
СЯМЧОНАК Леанід Мікалаевіч, мал. сярж., ваяваў 10.1944—5.1945, пехацінец.
ШЫКУЛА Аркадзь Сцяпанавіч, рад., ваяваў 1—5.1945, артылерыст.

ВЁСКА КАНЦЭРАВА

АБУХАЎ Іван Іванавіч, рад., ваяваў 5.1943—7.1944, пехацінец.
ЖОЙДЗІК Іван Барысавіч, рад., ваяваў 1—5.1945, пехацінец.
КАРЗЯНОК Рыгор Антонавіч, н. у 1920, рад., ваяваў 8.1944—4.1945, пехацінец.
САПРОНЧЫК Мікалай Ігнатавіч, н. у 1918, рад., ваяваў 8—9.1941, пехацінец.
ШЧАРБІЦКІ Пётр Нікіфаравіч, рад., ваяваў 10.1944—5.1945, пехацінец.

ВЁСКА КАРАСІ

АБРАМОВІЧ Мікалай Прохаравіч, н. у 1920, рад., ваяваў 1941—2.1945, артылерыст.
ВЯЛЬ Нікадзім Аляксандравіч, н. у 1914, рад., ваяваў 11—12.1944, пехацінец.
КАРАСЬ Уладзімір Іванавіч, рад.
САПРОНЧЫК Уладзімір Гаўрылавіч, н. у 1909, рад.
СВІРКО Валянцін Іванавіч, рад., ваяваў 7.1944—5.1945, механік.
ШЧАРБІЦКІ Мікалай Сямёнавіч, н. у 1924, рад., ваяваў 11.1944—5.1945, пехацінец.
ШЫПІЛА Віктар Пятровіч, н. у 1920, рад., ваяваў 10—11.1944, пехацінец.

ВЁСКА КАРАЛЕЎСКІЯ

ХАДЗЯЕЎ Фёдар Ануфрыевіч, н. у 1912, рад., ваяваў 12.1944—5.1945, пехацінец.

ВЁСКА КАТАВІЧЫ

ГЛЕБКА Леанід Васільевіч.

ВЁСКА КІЛЕПАВА

АМБРОСЕНАК Аляксандр Нікіфаравіч, рад., ваяваў 4—5.1945, артылерыст.
ШЧАРБІЦКІ Пётр Дзмітрыевіч, н. у 1919, рад., ваяваў 3—5.1945, артылерыст.

ХУТАР КРОШНЕВА

СПІРКОВІЧ Іван Міхайлавіч, рад., ваяваў 3—8.1945.

ВЁСКА КУЛАКІ

АНДРЫЕЎСКІ Мікалай Кліменцьевіч, н. у 1921, рад.
ІЗАІТКА Іван Пятровіч, рад., ваяваў 7.1944—5.1945.
ПУЧКОЎСКІ Аляксандр Антонавіч.
ПУГАЎКА Васіль Іванавіч, н. у 1905, рад., ваяваў 12.1944—2.1945.

ВЁСКА КУРЫЛАВІЧЫ

КРАСОЎСКІ Уладзімір Мікалаевіч, н. у 1914, рад., ваяваў 6.1941, аўтамабіліст.
МЯТЛА Пётр Іванавіч, рад., ваяваў 3—5.1945, сапёр.
ХАДАСЕВІЧ Франц Іванавіч, н. у 1904, яфр., ваяваў 7.1944—9.1945, мотапехацінец.

ВЁСКА ЛОНШЧЫНА

АМБРОСЕНАК Міхаіл Нікіфаравіч, рад., ваяваў 11.1944—5.1945, артылерыст.
ВАЙЦЯХОВІЧ Мікалай Васільевіч, рад., ваяваў 7.1941, пехацінец.
ЖОЙДЗІК Сяргей Фёдаравіч, рад., ваяваў 1—5.1945, артылерыст.
КАРПОВІЧ Сцяпан Іванавіч, н. у 1920, рад., ваяваў 1—5.1945, пехацінец.
ШЧАРБІЦКІ Канстанцін Якаўлевіч, н. у 1920, рад., ваяваў 2—5.1945 у супрацьтанкавым палку.

ВЁСКА ЛУКАШЭЎШЧЫНА

ВАРОНА Мікалай Іванавіч, рад., ваяваў 4—5.1945, артылерыст.

ВЁСКА МАЗНЕВА

ДАРАШКЕВІЧ Іосіф Іосіфавіч, рад., ваяваў 4—5.1945, пехацінец.
САПРОНЧЫК Аляксандр Антонавіч.

ВЁСКА МІСЬКОВА

БЕЛАДЗЕД Аляксандр Ільіч, рад., ваяваў 12.1944—5.1945, артылерыст.
СЯМЧОНАК Мілецій Сямёнавіч, рад., ваяваў 3—5.1945, пехацінец.

ВЁСКА МЯДЗВЕДЗЕВА

СІЦЬКА Аркадзь Андрэевіч, рад., ваяваў 4.1945, пехацінец.

ВЁСКА НОВАЕ СЯЛО

МЯТЛА Іван Антонавіч, н. у 1920, рад., ваяваў 11.1944—5.1945, пехацінец.

ВЁСКА ПАНЬКОВА

КОЗЕЛ Уладзімір Ігнатавіч, яфр., ваяваў 4—5.1945 у супрацьтанкавым ап.

ВЁСКА ПАРАДНІ

БЕЛАВУС Уладзімір Мікалаевіч, н. у 1922, рад., ваяваў 4—5.1945, пехацінец.
ДРЫЛА Аркадзь Дзмітрыевіч, н. у 1922, рад., ваяваў 5.1945, сапёр.
ДРЫЛА Серафім Андрэевіч, н. у 1920, партызан, рад., ваяваў 9.1944—5.1945, пехацінец.
ЗІНКЕВІЧ Сямён Мікалаевіч, рад., ваяваў 7.1941—5.1944 у ар.

ВЁСКА ПАШНІНО

АКРУЖНЫ Міхаіл Міхайлавіч, н. у 1926, рад., ваяваў 1—5.1945, артылерыст.
ДАРАШКЕВІЧ Уладзімір Рыгоравіч, н. у 1907, рад., ваяваў 1—5.1945, артылерыст.
ЗАЯЦ Іван Іосіфавіч, рад., ваяваў 4—5.1945, пехацінец.
КУБЛІЦКІ Дзмітрый Дзмітрыевіч, н. у 1923, сярж., ваяваў 12.1944—5.1945, артылерыст.
КУБЛІЦКІ Уладзімір Уладзіміравіч, рад., ваяваў 9—11.1944, пехацінец.
ЛЯЎКОВІЧ Якаў Сцяпанавіч, н. у 1912, рад., ваяваў 8.1944—5.1945, пехацінец.
МІЛАНАЎ Аляксандр Аляксеевіч, сярж., ваяваў 12.1942—5.1945, пехацінец.
ПАРАДНЯ Уладзімір Андрэевіч, рад., ваяваў 12.1944—5.1945, пехацінец.
СІНКЕВІЧ Мікалай Мацвеевіч, н. у 1922, рад., ваяваў 1—5.1945, артылерыст.
СІНЯЎСКІ Мацвей Іванавіч, н. у 1926, рад.
ФЕДАРОВІЧ Мікалай Канстанцінавіч, н. у 1913, рад., ваяваў 1—5.1945, артылерыст.
ШЧАРБІЦКІ Аляксандр Андрэевіч, н. у 1914, рад., ваяваў 1—4.1945, мінамётчык.

ВЁСКА ПІСКУНОВА

ТАМУЛЁНАК Іван Андрэевіч, рад., ваяваў 12.1944—1.1945, пехацінец.

ВЁСКА ПЛІГАЎКІ

АЛЬХІМОВІЧ Мікалай Уладзіміравіч, н. у 1919, рад., ваяваў 11.1944—1.1945, пехацінец.
БАСЯНОК Франц Паўлавіч, н. у 1921, партызан, ваяваў 9.1943—7.1944.
ДАРАШКЕВІЧ Уладзімір Антонавіч, н. у 1915, рад., ваяваў 2—3.1945.

ВЁСКА ПРАСЁЛКАВІЧЫ

ВЫГАРНЫ Леанід Яўстаф'евіч, н. у 1923, яфр., ваяваў 3—5.1945, артылерыст.
ЛЕСНІЧОЎ Канстанцін Іосіфавіч, н. у 1920, рад.
ЛІВАНОЎСКІ Сцяпан Карлавіч.

ВЁСКА ПУГАЎКІ

КАДУШКА Георгій Мікалаевіч, н. у 1925, ст. сярж., ваяваў 10—12.1944, пехацінец.
ПУГАЎКА Антон Паўлавіч, рад., ваяваў 3—5.1945, пехацінец.
ПУГАЎКА Пётр Іванавіч, н. у 1908, рад., ваяваў 3.1945, пехацінец.
ЧАРНЯЎСКІ Сцяпан Міхайлавіч, рад., ваяваў 8.1943—9.1945 у супрацьтанкавым ап.

ВЁСКА ПУЧКОЎСКІЯ

ЛАЎРЫНОВІЧ Канстанцін Іосіфавіч, н. у 1905, рад.
ШЧАРБІЦКІ Антон Раманавіч, н. у 1923, рад., ваяваў 3—5.1945, артылерыст.
ШЧАРБІЦКІ Васіль Аляксандравіч, рад., ваяваў 12.1944—4.1945, сапёр.

ВЁСКА РАКІЦІНА

КАЧАН Ананій Піліпавіч, рад., ваяваў 7.1944—1.1945, артылерыст.
ШЧАРБІЦКІ Фёдар Пятровіч, н. у 1913, рад., ваяваў 1—5.1945.

ВЁСКА САКАЛОЎШЧЫНА

БЯЛЯЦКІ Міхаіл Ігнатавіч, н. у 1922, рад., ваяваў 4.1945, артылерыст.
ЖУК Іван Кацярынавіч, н. у 1911, рад., ваяваў 3—5.1945, артылерыст.
ЖУК Пётр Ігнатавіч, сярж., ваяваў 12.1941—2.1944 у транспартнай роце.
КАЗЕЛЬСКІ Міхаіл Апанасавіч, н. у 1923, рад., ваяваў 1—5.1945, матастралок.
ШЧАРБІЦКІ Канстанцін Фёдаравіч, рад., ваяваў 4—5.1945, артылерыст.
ШЧАРБІЦКІ Міхаіл Васільевіч, рад.

ВЁСКА САПРОНЧЫКІ

ВЫСОЦКІ Мікалай Рыгоравіч, рад.
ДАРМАКОВІЧ Аляксандр Іванавіч, рад., ваяваў 1—5.1945, пехацінец.
САПРОНЧЫК Антон Гаўрылавіч, рад., ваяваў 2—5.1945, артылерыст.
САПРОНЧЫК Міхаіл Мацвеевіч, рад., ваяваў 2.1945, пехацінец.
САПРОНЧЫК Павел Фаміч, рад., ваяваў 8—12.1944, пехацінец.
САПРОНЧЫК Уладзімір Антонавіч, н. у 1925, рад., ваяваў 8.1944—4.1945, пехацінец.
САПРОНЧЫК Уладзімір Гаўрылавіч, рад., ваяваў 4—5.1945, пехацінец.
СЯМЧОНАК Павел Фаміч, н. у 1911, рад., ваяваў 7—12.1944.
ТАЛАПІЛА Ігнат Аляксандравіч, рад., ваяваў 3—5.1945, сапёр.
ШЫКУЛА Аляксандр Фёдаравіч, рад., ваяваў 10.1944—5.1945, пехацінец.

ВЁСКА СВІРКІ

СВІРКА Уладзімір Васільевіч, рад., ваяваў 3—5.1945, пехацінец.

ВЁСКА СІВІЦКІЯ

АНДРЫЕЎСКІ Мікалай Кліменцьевіч, рад., ваяваў 2—5.1945, артылерыст.
ВЯЛЬ Міхаіл Рыгоравіч, рад., ваяваў 11.1944—5.1945, артылерыст.
ВЯЛЬ Пётр Рыгоравіч, мал. сярж., ваяваў 1—5.1945, мінамётчык.
ВЯЛЬ Фёдар Сямёнавіч, рад., ваяваў 12.1944—4.1945, артылерыст.
СІВІЦКІ Віктар Аляксеевіч, н. у 1920, рад., ваяваў 12.1944—5.1945, мінамётчык.
ЦІВОНЧЫК Іосіф Антонавіч, яфр., ваяваў 6.1941—9.1944 у аб.
ШЧАРБІЦКІ Валянцін Дзмітрыевіч, рад., ваяваў 10.1944—1.1945, мінамётчык.

ВЁСКА СКВІРЦЫ

АКАЧОНАК Васіль Сяргеевіч, рад., ваяваў 2—5.1945, пехацінец.
БОРТНІК Міхаіл Антонавіч, н. у 1922, рад., ваяваў 7.1944—2.1945, пехацінец.
КАЗАК Мікалай Іванавіч, рад., ваяваў 12.1944—5.1945, мінамётчык.
КАРЗЯНОК Іван Фёдаравіч.
КАРЗЯНОК Мікалай Мітрафанавіч, н. у 1915, рад., ваяваў 1—4.1945, артылерыст.
КРАМОК Васіль Канстанцінавіч.
ШЧАРБІЦКІ Антон Тарасавіч, н. у 1920, рад., ваяваў 4—5.1945, мотастралок.

ВЁСКА СУБАЧАВА

ПАЎЛОЎСКІ Павел Іванавіч, рад., ваяваў 4—5.1945, пехацінец.
РУНДА Уладзімір Іосіфавіч, рад., ваяваў 10.1944—5.1945, артылерыст.
САЧЫЎКА Аляксандр Аляксандравіч, рад., ваяваў 11.1944—5.1945, артылерыст.

ВЁСКА СЯРГЕЙЧЫКІ

БАБІНСКІ Мікалай Міхайлавіч, н. у 1909, рад., стралок, ваяваў 12.1944—4.1945.

ВЁСКА УГОЛЬНІКІ

ВАРОНА Уладзімір Васільевіч, н. у 1921, яфр., ваяваў 7.1944—3.1945.
ЛЕАНОВІЧ Сцяпан Спірыдонавіч, рад., ваяваў 6.1944—5.1945.
СПІРКОВІЧ Аляксандр Антонавіч, н. у 1926, рад., ваяваў 12.1944—9.1945, пехацінец.
ХРОЛ Мікалай Філімонавіч, н. у 1924, рад., ваяваў 4—5.1945.

ВЁСКА ФІНГЛЯСЫ

ЗАХАРЭВІЧ Іван Іпалітавіч, н. у 1922, рад., ваяваў 6.1941, пехацінец.

ВЁСКА ЧАРКАСАВА

АКСЁНАЎ Мікалай Цімафеевіч, сярж., ваяваў 9.1944—5.1945, артылерыст.
БАЛАЙ Сямён Васільевіч, н. у 1923, рад., ваяваў 6.1944—5.1945.

ВЁСКА ШАРАП

ГЛЕБКА Аркадзь Аляксандравіч, рад., ваяваў 8.1944—1.1945, пехацінец.
ГЛЕБКА Іван Якаўлевіч, н. у 1910, рад.
СВІРКА Мікалай Іванавіч, н. у 1910, рад., ваяваў 11—12.1944, пехацінец.
СВІРКА Сямён Міхайлавіч, рад., ваяваў 7.1944—5.1945, пехацінец.
ШАРШНЁЎ Анатоль Антонавіч, н. у 1923, партызан, рад., ваяваў 1—5.1945, аўтамабіліст.
ШЭРШАНЬ Андрэй Іванавіч, н. у 1920, рад.
ЯЛЕНСКІ Іван Ігнатавіч, рад., ваяваў 8—12.1941, пехацінец.

ВЁСКА ШЧАРБІЦКІЯ

ШЧАРБІЦКІ Васіль Дзмітрыевіч, рад., ваяваў 7.1944—2.1945, пехацінец.
ШЧАРБІЦКІ Павел Іванавіч, н. у 1914, рад., ваяваў 11.1944—5.1945, пехацінец.
ШЧАРБІЦКІ Яўген Іосіфавіч, рад., ваяваў 3—5.1945, артылерыст.

ВЁСКА ЯЗНА

АМБРОСЕНАК Міхаіл Антонавіч, н. у 1911, рад., ваяваў 2—5.1945, сапёр.
АЎСЯНІКАЎ Спірыдон Андрэевіч, ст. сярж., ваяваў 6—10.1944, пехацінец.
БАСЯНОК Фама Іосіфавіч, рад., ваяваў 12.1944—5.1945.
БЕЛЬСКІ Леанід Аляксеевіч, н. у 1914, сярж., ваяваў 3.1944—5.1945, артылерыст.
БРЫНКЕВІЧ Вікенцій Міхайлавіч.
ВАЙЦЯХОВІЧ Аляксандр Іванавіч, рад., ваяваў 5—9.1945.
ВАЙЦЯХОВІЧ Іван Рыгоравіч, мал. сярж., ваяваў 12.1944—5.1945, артылерыст.
ВАЙЦЯХОВІЧ Ігнат Рыгоравіч, н. у 1912, рад.
ВАЙЦЯХОВІЧ Уладзімір Рыгоравіч, рад., ваяваў 6.1942—2.1945, мінамётчык.
ВАЛЫНЕЦ Іван Васільевіч, н. у 1923, рад., ваяваў 8.1944—3.1945.
ВАЛЫНЕЦ Іван Сямёнавіч, н. у 1924, рад., ваяваў 10.1944—5.1945, пехацінец.

ВАРЗОШН Апанас Піменавіч, н. у 1920, кап., ваяваў 7.1941—7.1943.
ВЯЛЬ Віктар Іванавіч, рад., ваяваў 12.1944—5.1945, артылерыст.
ВЯЛЬ Міхаіл Рыгоравіч, рад., ваяваў 11.1944—5.1945.
ГУБЕРТ Анатоль Уладзіміравіч, ст. сярж., ваяваў 12.1943—5.1945, пехацінец.
ДЗЯРЫБА Пётр Іванавіч, н. у 1922, партызан, ваяваў 6.1942—7.1944.
ЖОЙДЗІК Сяргей Фёдаравіч, н. у 1922, рад.
ЖЫТКОЎ Віктар Іванавіч, рад., ваяваў 12.1944—5.1945, знішчальнік танкаў.
ЗАЯЦ Андрэй Іосіфавіч.
ЗАЯЦ Іван Іосіфавіч.
ІСАЧОНАК Аркадзь Пятровіч, н. у 1925, сярж., ваяваў 12.1944—5.1945, пехацінец.
КЛІМОЎСКІ Васіль Арсенцьевіч, рад., ваяваў 12.1944—5.1945, артылерыст.
КУБЛІЦКІ Пётр Пятровіч, н. у 1925, сярж., ваяваў 12.1944—5.1945, артылерыст.
ЛАЎШОЎ Сцяпан Архіпавіч, н. у 1913, партызан з 6.1942 да 11.1943.
ЛАШУК Іван Лявонцьевіч, н. у 1922, партызан з 11.1943 да 7.1944.
ЛЕДНІК Уладзімір Ануфрыевіч, н. у 1926, яфр., ваяваў 11.1944—5.1945, пехацінец.
ЛЕНСКІ Іван Канстанцінавіч, н. у 1922, яфр., ваяваў 12.1944—5.1945, артылерыст.
ЛЯЎКОВІЧ Васіль Міхайлавіч, рад., ваяваў 8.1941—4.1945.
ЛЯЎКОВІЧ Мікалай Міхайлавіч, н. у 1921, мал. сярж., ваяваў 11.1944—5.1945, мотастралок.
ЛЯЎКОВІЧ Мікалай Сцяпанавіч, рад., ваяваў 1—5.1945, артылерыст.
МАСАЛАЎ Фёдар Агеевіч, сярж., ваяваў 7.1944—5.1945, пехацінец.
МІХАЙЛАЎ Андрэй Дамітрыевіч, партызан.
МЫШКО Іван Сямёнавіч, н. у 1900, мал. сярж., ваяваў 8.1944—5.1945.
МЯДЗЕЛЬ Уладзімір Ільіч, яфр., ваяваў 2—7.1944, пехацінец.
МЯТЛОЎ Міхаіл Пятровіч, н. у 1921, сярж., ваяваў 10.1944—5.1945, пехацінец.
МЯТЛА Мікалай Фёдаравіч.
ПАРШУТА Іосіф Максімавіч, н. у 1915, рад., ваяваў 8.1944—5.1945.
ПРЫВАЛОК Васіль Васільевіч, н. у 1912, рад., ваяваў 3—5.1945, артылерыст.
РАГОЎСКІ Міхаіл Аляксандравіч, рад., ваяваў 1—4.1945, артылерыст.
САВІЦКІ Аляксей Міхайлавіч, рад., ваяваў 8—9.1944, пехацінец.
САКОВІЧ Фёдар Фёдаравіч, сярж., ваяваў 6.1944—5.1945, дарожны будаўнік.
СВІРКО Арсен Сцяпанавіч, сярж., ваяваў 1—5.1945, артылерыст.
СІНЯЎСКІ Іван Лявонцьевіч, партызан, ваяваў 5.1942—6.1944.
ФЕДАРОВІЧ Аляксандр Канстанцінавіч, н. у 1924, рад., ваяваў 1—5.1945, артылерыст.
ФЕДАРОВІЧ Міхаіл Ігнатавіч, н. у 1907, рад., ваяваў 4—5.1945, зенітчык.
ФУРС Уладзімір Ігнатавіч.
ХАДУНОЎ Міхаіл Купрыянавіч, ст. сярж., ваяваў у 1941—1945, аўтамабіліст.
ШЭДАЎ Сяргей Якаўлевіч.
ШЧАРБІЦКІ Аляксандр Іванавіч, н. у 1918, рад., ваяваў 7—8.1941, пехацінец.
ШЧАРБІЦКІ Віктар Андрэевіч, н. у 1923, рад., ваяваў 12.1944—5.1945, артылерыст.
ШЧАРБІЦКІ Віктар Ягоравіч, н. у 1921, рад., ваяваў 10.1944—5.1945, пехацінец.
ШЧАРБІЦКІ Іван Якаўлевіч.
ШЧАРБІЦКІ Ілья Якаўлевіч, рад., ваяваў 1—5.1945, артылерыст.
ШЧАРБІЦКІ Павел Якаўлевіч, мал. сярж., ваяваў 12.1944—4.1945, артылерыст.

Падзеі, лічбы, факты

1941 г., 5 ліпеня. Раён акупіраваны нямецка-фашысцкімі захопнікамі.

1941 г., 20 верасня. Утварэнне Глыбоцкага гебіта (вобласці), у які ўвайшлі Дзісенскі і Міёрскі раёны.

1942 г., май і ліпень. Расстрэлы вязняў гета ў Міёрах і Дзісне.

1942 г., ліпень — жнівень. Зараджэнне масавага партызанскага руху на Міёршчыне.

1943 г., 3 сакавіка. Выйшаў першы нумар падпольнай газеты «Кліч партызана» ў Міёрскім раёне.

1943 г., лета. На Дзісеншчыну перадыслацыравалася брыгада «Кастрычнік», на Міёршчыну — брыгада імя Калініна.

1943 г., 30 чэрвеня. Брыгада імя Ракасоўскага і атрад № 3 брыгады «Кастрычнік» разграмілі нямецкі гарнізон у Міёрах.

1943 г., верасень — кастрычнік.	Карная аперацыя нямецка-фашысцкіх захопнікаў «Фрыц» супраць партызан у Міёрскім і суседніх раёнах.
1943 г., 2 верасня.	Зацверджаны склад Міёрскага падпольнага райкама КП(б)Б.
1943 г., 9 кастрычніка.	У Дзісенскі раён прыбыла 4-я Беларуская партызанская брыгада.
1943 г., 4 лістапада.	Утвораны Дзісенскі падпольны райкам КП(б)Б.
1944 г., студзень.	Дзісенскі РК КП(б)Б пачаў выдаваць газету «Кліч партызана», пазней «Народны мсціўца».
1944 г., 11 лютага.	4-я Беларуская партызанская брыгада разграміла нямецкі гарнізон у Дзісне.
1944 г., 4 ліпеня.	Міёры вызвалены ад нямецка-фашысцкіх захопнікаў.
1944 г., 30 чэрвеня — 4 ліпеня.	Баі за вызваленне Дзісны.

АХВЯРЫ ВАЙНЫ

Воіны-землякі, якія загінулі ці прапалі без вестак у гады Вялікай Айчыннай вайны

Пра тых, хто прапаў без вестак

Як многа на Беларусі сямей, дзе боль страты да гэтае пары пячэ... У гэтыя сем'і прыйшлі не пахавальныя, а ўсяго толькі паведамленні, што «прапаў без вестак». І такіх сотні тысяч. У першыя гады ваеннага ліхалецця, 1941—1942, іх, «прапаўшых без вестак», загінула болей, чым тых, каго пахавалі пасля бою, пасля смерці ў медсанбаце, у тылавым шпіталі, чыя канчына засведчана па ўсіх правілах у спісе беззваротных страт.

Невядомымі гінулі салдаты, што прынялі на сябе першы агнявы шквал. Яны палеглі ў прыграніччы, пры адступленні і акружэнні, у катлах цэлымі палкамі і дывізіямі. Ніхто не бачыў іх мёртвымі: лётчыкаў, што не вярталіся з баявога задання, разведчыкаў, якія гінулі ў тыле ворага без сведкаў, пехацінцаў, ад якіх не заставалася і следу пры пападанні снарадаў і бомб ці якіх жывымі засыпала ў траншэях. Гінулі ў партызанскіх атрадах і ў антыфашысцкім падполлі, на сваёй зямлі і па чужыне.

Цаной свайго жыцця яны вымотвалі і абяскроўлівалі ворага, выйграючы для Айчыны час. Без іх не было б Перамогі. Проста ім не пашанцавала ў смерці.

Асобным радком у гэтым пераліку — палон, лагеры, дзе бясслядоўна знікалі сотні тысяч паланёных у баях воінаў.

Удовам і маці ваенкаматы давалі афіцыйныя тлумачэнні: прапаўшыя без вестак — гэта тыя, хто ў ходзе баявых дзеянняў не вярнуўся ў свае падраздзяленні, хаця большасць з іх загінула. Але баявыя абставіны не дазволілі ўстанавіць гэта.

Не ведаючы пра месца пахавання роднага чалавека, немагчыма пахаваць яго ў сваім сэрцы. Людзі працягваюць шукаць і ў шэрагу выпадкаў знаходзяць сведкаў — аднапалчан, якія аднаўляюць падрабязнасці гібелі. Бывае, што знаходзяць і магілы.

...Помнікі ў вёсках, райцэнтрах, адкуль людзі ішлі на вайну, — не заўсёды на іх сустракаюцца імёны прапаўшых без вестак, расстраляных, памёршых ад голаду і здзекаў у канцлагерах. Іх стараліся ў свой час выкрасліць з роднай гісторыі.

Гэтую несправядлівасць, хоць і са спазненнем, выпраўляюць нашы кнігі — гісторыка-дакументальныя Хронікі Памяці.

У. І. Лемяшонак

ДАЎГІНАЎСКІ СЕЛЬСАВЕТ

ВЁСКА БАРСУКІ

БАРАНОЎСКІ Міхаіл Аляксандравіч, н. у 1913, рад., стралок, п/я 27/23, прапаў без вестак 10.1944.

БАРАНОЎСКІ Міхаіл Аляксеевіч, н. у 1912, рад., стралок 69-га сп 144-й сд, памёр ад ран у 41-м амедсб 21.1.1945 у м. Айхінфельд, Усходняя Прусія.

БАРШЧЭЎСКІ Яўген Міхайлавіч, н. у 1920, рад., стралок, загінуў 1.1945.

РАБІЧОНАК Георгій Пятровіч, н. у 1912, рад., прапаў без вестак 3.1945.

ВЁСКА БРЭДЗЕВА

ЖУГЕР Валянцін Адамавіч, н. у 1921, загінуў 23.3.1945 у г. Нойдані, Германія.

ЛЯШЧЫНСКІ Мікалай Флоравіч, н. у 1921, загінуў.

СІНЯЎСКІ Панцялей Пятровіч, н. у 1926, загінуў у 1944.

ХУТАР ВАЛЬКІ

БЕЛАУС Антон Аляксандравіч, н. у 1919, рад., стралок 382-га сп 84-й сд, загінуў 25.12.1944 у в. Моха, Венгрыя.

БЕЛАУС Антон Рыгоравіч, н. у 1921, рад., стралок 346-га сп 63-й сд, загінуў 16.1.1945 у в. Калбасен, Усходняя Прусія.

БЕЛАУС Іван Віктаравіч, н. у 1920, ваяваў пад Ленінградам, загінуў у 1942.

БЕЛАУС Іван Віктаравіч, н. у 1926, загінуў у 1944 пры вызваленні Латвіі.

ХУТАР ГІНЯ

РУТКОЎСКІ Іван Міхайлавіч, н. у 1920, рад., прапаў без вестак 5.1945.

РУТКОЎСКІ Пётр Міхайлавіч, н. у 1921, прапаў без вестак.

ВЁСКА ДАЎГІНАВА

ПАЛЬЧЭХ Іван Ільіч, н. у 1926, гв. рад., стралок 268-га гв. сп 90-й гв. сд, загінуў 27.10.1944 у в. Саргі, пав. Прыекуле, Латвія.

САРАЧЫНСКІ Пётр, н. у 1922, загінуў у 1944 у Літве.

ВЁСКА ДВАРЧАНЕ

АЛЕСЬКА Аркадзь Лявонавіч, н. у 1921, рад., стралок 290-й аср, загінуў 10.8.1944 у в. Мемслец Біржайскага пав., Літва.

АРЖАНОЎСКІ Мікалай Віктаравіч, н. у 1919, рад., прапаў без вестак 7.1944.

БАРАНОЎСКІ Рыгор Аляксандравіч, н. у 1915, мал. сярж., наводчык 219-га гв. сп 71-й гв. сд, загінуў у Латвіі 21.1.1945 у в. Зоні, Латвія.

КІСЛЯК Іван Міхайлавіч, н. у 1915, загінуў у 1944 у Латвіі.

КРУПЕНЬКА Валянцін Сямёнавіч, н. у 1914, загінуў у 1944.

КРУПЕНЬКА Мікалай Валянцінавіч, н. у 1926, загінуў у 1944 у Латвіі.

КРУПЕНЬКА Пётр Д., н. у 1919, прапаў без вестак.

КРУПЕНЬКА Пётр Сямёнавіч, загінуў.

ПАРАДНІК Валянцін Мікалаевіч, н. у 1918, загінуў у Латвіі ў 1944.

ТАМАШЭВІЧ Васіль Мікалаевіч, н. у 1926, рад. 517-га сп 166-й сд, прапаў без вестак 23.1.1945.

ЧУВАХАЎ Васіль Раманавіч, н. у 1923, загінуў у 1944 у г. Анікшты, Латвія.

ВЁСКА ДУБАВОЕ

МАРОЗ Іван Усцінавіч, н. у 1919, курсант, прапаў без вестак 11.1944.

МІКЛУШОНАК Сямён, загінуў у 1945 у Прыбалтыцы.

РАГОЎСКІ Міхаіл Міхайлавіч, н. у 1916, рад., в/ч 07393, загінуў 11.8.1944.

СВЯЦКІ Мікалай Уладзіміравіч, н. у 1919, загінуў 24.7.1941 ля в. Радыні Смаленскай вобл.

СУШКО Аляксандр Ігнатавіч, н. у 1900, рад. 18-га гв. сп 9-й гв. сд, прапаў без вестак 14.10.1944 у в. Кразішці Вайнёдскай вол., Латвія.

СУШКО Ілья Данілавіч, н. у 1921, рад., стралок 348-га сп 51-й сд, загінуў 11.8.1944 у в. Лейнякі Рыжскага пав., Латвія.

СУШКО Уладзімір Ілларыёнавіч, н. у 1924, рад., стралок 348-га сп 51-й сд, загінуў 11.8.1944 у в. Лейнякі Рыжскага пав., Латвія.

ТАМАШЭВІЧ Віктар Аляксандравіч, н. у 1906, рад. 18-га гв. сп 9-й гв. сд, прапаў без вестак 16.8.1944 у в. Дзюге, Латвія.

ТАМАШЭВІЧ Макар Аляксандравіч, н. у 1900, рад., стралок, п/п 2158170, прапаў без вестак 2.1945.

ШАМЁНАК Павел Васільевіч, н. у 1902, рад., загінуў 15.9.1944 у в. Вырыбакі Баўскага пав., Латвія.

ЯБЛОНСКІ Пётр Дзмітрыевіч, н. у 1897, рад. 18-га гв. сп 9-й гв. сд, прапаў без вестак 16.8.1944 у в. Дзюге, Латвія.

ХУТАР ЖУКІ

ШАБУЦКІ Лявон Іванавіч, н. у 1921, рад., стралок, прапаў без вестак 10.1944.

ШАБУЦКІ Мечыслаў Іванавіч, загінуў у 1944.

ВЁСКА ЗАЙЦАВА

МАЦУР Аляксандр Фёдаравіч, рад. 268-га сп 90-й сд, загінуў 17.9.1944 у в. Караві Баўскага пав., Латвія.

САВІЦКІ Аляксей, загінуў у 1944 у канцлагеры ў Германіі.
САВІЦКІ Герасім Сямёнавіч, н. у 1895, рад., стралок 268-га гв. сп, загінуў 17.9.1944 у в. Булушы Баўскага пав., Латвія.
СІВІЦКІ Кірыл, загінуў у 1944 у канцлагеры ў Германіі.

ХУТАР ЗАМОШША

ПАРАДНІК Сяргей Іванавіч, н. у 1926, рад., стралок 382-га сп 84-й сд, загінуў 25.12.1944 у в. Моха, Венгрыя.
СТОЛП Мікалай Антонавіч, н. у 1910, загінуў у 1944.
СТОЛП Сяргей Антонавіч, н. у 1911, рад., загінуў 4.1945 пад Берлінам.

ВЁСКА ЗВАНКІ

ШУЛЬГА Дзмітрый Ануфрыевіч, н. у 1920, гв. рад. 268-га гв. сп 9-й гв. сд, прапаў без вестак 13.10.1944 у Мажэйскяйскім пав., р-н Гудзі, Літва.

ВЁСКА ІЛЬМОВІКІ

КАЧАН Аркадзь Аляксандравіч, н. у 1924, рад., стралок 348-га сп 51-й сд, загінуў 29.9.1944 у в. Краўклы Баўскага пав., Латвія.
КАЧАН Уладзімір Аляксандравіч, н. у 1911, рад., стралок 268-га сп 90-й сд, загінуў 15.9.1944 у в. Путы, Баўскага пав., Латвія.
ЛАКОТКА Пётр Ігнатавіч, н. у 1913, рад., прапаў без вестак 5.1945.
МАРОЗ Міхаіл Васільевіч, н. у 1915, рад., шафёр, прапаў без вестак 4.1945.

ХУТАР КАВАЛЬКІ

МАТЭЛЕНАК Аляксандр Рыгоравіч, н. у 1910, рад., стралок, загінуў 25.10.1944.
МАТЭЛЕНАК Іван Рыгоравіч, н. у 1917, рад., стралок, прапаў без вестак 9.1944.
СКАВАРОДКА Пётр Іосіфавіч, н. у 1910, рад., п/п 43007, прапаў без вестак 2.1945.
СЦЕПУЛЁНАК Раймонд Іванавіч, н. у 1925, рад., стралок, прапаў без вестак 5.1945.

ХУТАР КАМЕНЦЫ

КАРНІЦКІ Аляксандр Ігнатавіч, н. у 1921, рад. 18-га гв. сп, памёр ад ран 14.10.1944 у 479-м амедсб у в. Картмеда, вол. Ваінда, Літва.

ХУТАР КАПЛУНОЎШЧЫНА

МАТУЛЬ Васіль Васільевіч, н. у 1924, рад., стралок, прапаў без вестак 12.1944.
ПЛОСКІ Пётр Паўлавіч, н. у 1904, рад., стралок, прапаў без вестак 5.1945.
МАРЦЯЛЁНАК Аляксандр Якаўлевіч, н. у 1925, сярж., загінуў 1.11.1944 у Чэхаславакіі.

ХУТАР КАПЦЁЛКА

САКАЛОЎСКІ Пётр Францавіч, н. у 1918, рад., стралок, прапаў без вестак 11.1944.
СМІРНОЎ Андрэй Васільевіч, н. у 1902, рад., стралок, прапаў без вестак 11.1944.

ХУТАР КАСЬКОЎЦЫ

ЖУГЕР Мікалай Васільевіч, н. у 1923, рад., загінуў 10.8.1944 у в. Мемслец Шаўляйскага пав., Літва.

ВЁСКА ЛАТАЎШЧЫЗНА

ПЯТКЕВІЧ Іван Міхайлавіч, н. у 1925, рад., стралок 46-й гв. сд, загінуў 18.8.1944 у в. Вукулы, Літва.
СМУЛЬКО Іван Селівестравіч, н. у 1925, гв. рад. 201-га гв. сп 67-й гв. сд, загінуў 2.8.1944 у в. Пошылі Анікшчайскага р-на, Літва.
СМУЛЬКО Пётр Іосіфавіч, н. у 1918, рад., стралок, прапаў без вестак 9.1944.
СМУЛЬКО Уладзімір Іосіфавіч, н. у 1913, рад., стралок, прапаў без вестак 9.1944.
СЦЕФАНОВІЧ Рыгор Іванавіч, н. у 1921, гв. рад. 201-га гв. сп 67-й гв. сд, загінуў 2.8.1944 у в. Пошылі Анікшчайскага р-на, Літва.
ЯЛОЎСКІ Пётр Цімафеевіч, н. у 1926, рад., стралок, прапаў без вестак у 1941.

ВЁСКА ЛАТЫШЫ

МАРКОВІЧ Канстанцін Міхайлавіч, н. у 1907, загінуў.
ПАДАБЫЦЬКА Мікіта Фядотавіч, н. у 1908, рад., стралок, прапаў без вестак 3.1945.

ХУТАР ЛІПАВА

КІСЕЛЬ Іван Іванавіч, н. у 1913, рад., стралок 268-га гв. сп, загінуў 24.9.1944 у в. Русіці Баўскага пав., Латвія.
КІСЕЛЬ Мікалай Іванавіч, н. у 1923, загінуў у 1941 пад Віцебскам.
РАГОЎСКІ Марк Канстанцінавіч, н. у 1912, рад., прапаў без вестак 9.1944.

ХУТАР ЛЫСАГОРКА

ТАМАШЭВІЧ Аляксандр Рыгоравіч, н. у 1921, рад., стралок 290-й аср, загінуў 10.8.1944 у в. Мемслец Шаўляйскага пав., Літва.

ТАМАШЭВІЧ Амбарзен Рыгоравіч, н. у 1918, рад. 438-га сп 129-й сд, загінуў 24.1.1945 у Ольштынскім ваяв., Польшча.

ВЁСКА ЛЯВОНПАЛЬ

АЎЛАСЕВІЧ Віктар Ігнатавіч, н. у 1901, чырвонаармеец, гарматны нумар, п/п 08352-Э, прапаў без вестак 5.2.1945.

АФОНЧАНКА Міхаіл Сямёнавіч, н. у 1915, рад., стралок, прапаў без вестак 6.1945.

БЕЛАВУС Мікалай Васільевіч, н. у 1922, рад., стралок, п/п 52170, прапаў без вестак 5.1945.

КАСКЕВІЧ Якаў Аленавіч, н. у 1926, рад., стралок, прапаў без вестак 5.1944.

МАРОЗ Станіслаў Паўлавіч, н. у 1908, прапаў без вестак.

ВЁСКА МАЛЬЦЫ

ДЗЕМІН Якаў Сцяпанавіч, н. у 1910, загінуў 2.8.1944 у в. Пошылі Анікшчайскага р-на, Літва.

ЗІМНІК Аляксей Пятровіч, н. у 1914, рад., стралок, прапаў без вестак 3.1945.

ЗІМНІК Аркадзь Пятровіч, н. у 1918, рад., стралок, прапаў без вестак 10.1944.

ШУЛЬГА Іван Сцяпанавіч, н. у 1914, п/п 37742-в, загінуў 6.4.1945.

ХУТАР МІСНІКІ

ПЯТКЕВІЧ Іван Кліменцьевіч, н. у 1913, рад., перадавая часць, п/п 02393-к, прапаў без вестак 27.5.1945.

ХУТАР ПРОРВЫ

МІКЛУШОНАК Сямён Міхайлавіч, н. у 1914, п/п 37742-в, загінуў 6.4.1945.

СВІЛЁНАК Пётр Ануфрыевіч, н. у 1912, рад., стралок 290-й аср, загінуў 10.8.1944 у в. Мемслец Шауляйскага пав., Літва.

ВЁСКА ПУЦІНАВА

ЖУКЛЕВІЧ... Якаўлевіч, н. у 1920, прапаў без вестак 7.1941.

ВЁСКА ПЯТРЭЛЕВА

БОЛВАН Адам Андрэевіч, н. у 1898, рад., стралок 194-й цтабр 31-й ад, памёр ад ран 10.7.1945 у г. Будапешт, Венгрыя.

БОЛВАН Іосіф Пятровіч, н. у 1915, рад., стралок, загінуў 17.9.1944 у в. Дыкуры Наўдзінскай вол., Латвія.

СІВІЦКІ Мікіта Аляксандравіч, н. у 1908, рад., прапаў без вестак 1.1945.

ТЫЧКО Аркадзь Лаўрэнавіч, н. у 1918, загінуў у 1944.

ТЫЧКО Рыгор Лаўрэнавіч, н. у 1920, загінуў у 1944.

ТЫЧКО Уладзімір Лаўрэнавіч, н. у 1912, рад., прапаў без вестак 10.1944.

ВЁСКА РАБЕЧЫНА

ГРЭЦКІ Міхаіл Аляксандравіч, н. у 1924, рад., загінуў 15.8.1944 у в. Грэнзінкі, Латвія.

ГРЭЦКІ Пётр Аляксандравіч, н. у 1908, прапаў без вестак 12.1944.

ЗІМНІК Іван Давыдавіч, н. у 1907, рад., прапаў без вестак 17.2.1945.

ТЫЧКО Аляксандр Мікітавіч, н. у 1925, рад., стралок, прапаў без вестак 12.1944.

ВЁСКА СКАКУНЫ

ПІРОГ Уладзімір Мікалаевіч, н. у 1926, рад., 137-й сд, памёр ад ран 11.7.1945 у г. Эльбінгу, Усходняя Прусія.

СВІЛЁНАК Аляксандр Ануфрыевіч, н. у 1901, рад., прапаў без вестак 11.1944.

ВЁСКА СЛАБАДА

АНІСЬКОВІЧ Астап Аляксандравіч, н. у 1911, загінуў у 1941 пад Ленінградам.

АНІСЬКОВІЧ Васіль Андрэевіч, н. у 1922, загінуў у 1944 у Прыбалтыцы.

ЛЯХ Серафім Якаўлевіч, н. у 1921, рад., стралок 248-га гв. сп 83-й гв. сд, загінуў 24.4.1945 у п. Пілау, Германія.

ЛЯХ Цярэнцій Якаўлевіч, н. у 1906, загінуў у 1945 у Чэхаславакіі.

ХУТАР СТАЛПЫ

СТОЛП Ігнат Віктаравіч, н. у 1921, загінуў.

СТОЛП Ігнат Іванавіч, н. у 1913, рад., тэлефаніст 785-га СКП 144-й сд, загінуў 14.4.1945 у в. Паершціцен, Усходняя Прусія.

ХУТАР СТРУЧКІ

ПІРОГ Фёдар Сямёнавіч, н. у 1908, рад., стралок 20-га сп, загінуў 3.8.1944 у в. Бердзяшкі Відзаўскага пав.

ВЁСКА ТОМАШ ДВОР

ЖАБЁНАК Мікалай Пятровіч, н. у 1898, рад., прапаў без вестак 5.1945.

ЖАБЁНАК Станіслаў Мікалаевіч, н. у 1898, рад., прапаў без вестак 12.1944.

ВЁСКА ЦЯСНОЎКА

КРУПЕНЬКА Мікалай Валянцінавіч, н. у 1926, рад., стралок, прапаў без вестак 3.1945.
КРУПЕНЬКА Сямён Канстанцінавіч, н. у 1908, рад., стралок 360-й сд, загінуў у 1944 у в. Айзпурв'е ля г. Лібава, Латвія.

ХУТАР ЯСЕВА

КІСЕЛЬ Нестар Сямёнавіч, н. у 1914, рад. 681-га сп, загінуў 19.3.1945 ва Усходняй Прусіі.
РАЗЛОМ Макар, н. у 1914, загінуў у 1944.

ДВАРНАСЕЛЬСКІ СЕЛЬСАВЕТ

ВЁСКА БЛАЖКІ

ЦІТОВІЧ Уладзімір Антонавіч, н. у 1925, рад., стралок, п/п 36, памёр ад ран 12.7.1945 у Пазнанскім акруговым шпіталі.

ВЁСКА ВАЗАЎНІКІ

БУЁНАК Дамінік Аляксандравіч, н. у 1920, рад., стралок, прапаў без вестак 5.1945.
ГІРЭЛЬ Леанард Вікенцьевіч, н. у 1920, рад., стралок, прапаў без вестак 11.1945.
МАЖЫНСКІ Францішак Габрыелавіч, н. у 1923, рад., стралок 123-й ар, загінуў 1.5.1945 у г. Кюстрын.
СІНЯЎСКІ Часлаў Кліменцьевіч, н. у 1920, рад., прапаў без вестак 27.2.1945.
ШЭНДА Зянон Юльянавіч, н. у 1919, рад., п/п 12226, стралок, прапаў без вестак 10.1944.
ШЭНДА Нікадзім Юльянавіч, н. у 1922, рад., стралок, прапаў без вестак 10.1944.

ВЁСКА ГІР'ЯТЫ

МАЛЬКОВІЧ Пётр Іосіфавіч, н. у 1925, рад., загінуў 22.4.1945 у г. Цалінген.
НЯМІРА Аляксандр Антонавіч, н. у 1926, рад., стралок, загінуў 21.4.1945.

ВЁСКА ДВОРНАЕ СЯЛО

АНТОНАЎ Нестар Гаўрылавіч, н. у 1918, рад., загінуў 12.8.1944 у в. Абелес, Латвія.
АРОЛ Аляксандр Мікалаевіч, н. у 1895, рад., стралок, прапаў без вестак 5.1945.
АРОЛ Іосіф Усцінавіч, н. у 1895, рад., стралок, прапаў без вестак 12.1944.
АРОЛ Мікалай Антонавіч, н. у 1908, рад., стралок 528-га сп 130-й сд, загінуў 29.4.1945 пад Брандэнбургам, Германія.
АРОЛ Уладзімір Міхайлавіч, н. у 1921, рад., п/я 719, г. Ленінград, прапаў без вестак 11.1944.
ЗАЯЦ Уладзімір Андрэевіч, н. у 1920, рад., стралок 262-га Нёманскага сп 184-й сд, загінуў 10.4.1945 ва Усходняй Прусіі.
КАНАХ Іван Сцяпанавіч, н. у 1901, рад., стралок 128-га сп 29-й сд 6-й гв. арміі, загінуў 31.12.1944 у Лібаўскім пав., вол. Эмбуце, Латвія.
КАНАХ Ігнат Ігнатавіч, н. у 1921, рад., стралок 348-га сп 51-й Віцебскай сд, загінуў 11.8.1944 у в. Лепеняшкі Мескаленскага пав., Латвія.
КУХАРОНАК Канстанцін Фёдаравіч, н. у 1899, рад., загінуў 1.2.1945 у Латвіі.
МАЦЮК Аркадзь Паўлавіч, н. у 1913, рад., стралок 23-га сп 51-й сд, загінуў у Латвіі 10.8.1944 у в. Авелес.
МАЦЮК Леанід Лявонавіч, н. у 1918, рад., прапаў без вестак.
МАЦЮК Міхаіл Паўлавіч, н. у 1908, рад., загінуў у 1943.
МАЦЮК Яўстафій Паўлавіч, н. у 1918, рад., прапаў без вестак.
ПАЛЬЧЭХ Пётр Купрыянавіч, н. у 1904, рад., загінуў у 1945 у г. Цынген.
ШОКЕЛЬ Генадзь Раманавіч, н. у 1926, рад., п/п 44608, стралок, прапаў без вестак 12.1944.

ВЁСКА ДЗЯНІСАВА

КАРНІЦКІ Пётр Іосіфавіч, н. у 1920, рад., стралок, загінуў 22.4.1945 у Германіі.
СУРАВЕЦ Іосіф Фёдаравіч, н. у 1908, рад., стралок 1240-га сп (Выбаргскі) 372-й сд (Наўгародская), загінуў 10.2.1945 у г. Мальбарк, Польшча.
ТЫЧКО Іван Фёдаравіч, н. у 1921, рад., загінуў 24.10.1944 у Германіі.
ФЕДУКОВІЧ Міхаіл Іосіфавіч, н. у 1922, рад., загінуў 19.4.1945 у Германіі.

ХУТАР ЖВІРАНКА

ВАЙЦЯХОВІЧ Антон Аляксандравіч, н. у 1918, рад., прапаў без вестак 9.1944.

ХУТАР ЖУГЕРАЎШЧЫНА

ГАГАЛІНСКІ Вітольд, н. у 1919, рад., загінуў 14.4.1945 у Германіі.
ШАРКОВІЧ Іосіф Сцяпанавіч, н. у 1916, рад., стралок, прапаў без вестак у 1945.

ВЁСКА ЗАГОР'Е

МАТУЛЬ Аркадзь Нікіфаравіч, н. у 1914, рад., стралок, прапаў без вестак у 1944.
СКАВАРОДКА Мар'ян Осіпавіч, н. у 1916, рад., стралок, прапаў без вестак 3.1945.

ХУТАР КАЛГАНОВА

ЗАКРЭЎСКІ Антон Пятровіч, н. у 1922, рад., стралок, загінуў 22.4.1945 у Польшчы.

ВЁСКА КАНАХІ

ДЗЯМІД Аляксандр Васільевіч, н. у 1913, рад., стралок, прапаў без вестак 12.1944.

КАЧАН Антон Ігнатавіч, н. у 1911, рад., стралок 1097-га сп 326-й сд, памёр ад ран 29.11.1945 у в. Будзіш, Усходняя Прусія.

КАЧАН Мікіта Ігнатавіч, н. у 1917, рад., стралок, прапаў без вестак 10.1944.

КЛІМЕНЦЬЕЎ Васіль Васільевіч, н. у 1922, рад., прапаў без вестак 10.1944.

КЛІМЕНЦЬЕЎ Георгій Андрэевіч, н. у 1917, рад., станковы кулямётчык, п/я 21, прапаў без вестак 7.1944 у г. Арджанікідзе Паўночна-Асецінскай АССР.

КУЗНЯЦОЎ Іван Мяркур'евіч, н. у 1907, рад., стралок 199-га гв. сп 67-й гв. сд, загінуў 6.10.1944 у в. Міукішкі Трашклянскага р-на, Літва.

НЕВЯДОМСКІ Аляксей Пракопавіч, н. у 1906, рад., стралок, прапаў без вестак 4.1945.

ПАЦЕЕНАК Рыгор Лявонавіч, н. у 1897, рад., стралок 196-га гв. сп 67-й гв. сд, загінуў 17.11.1944 у в. Беці Прыекульскага пав., Латвія.

СКАВАРОДКА Канстанцін Міхайлавіч, н. у 1914, рад., стралок, прапаў без вестак 12.1944.

СКАВАРОДКА Рыгор Карпавіч, н. у 1913, рад., памёр ад ран 6.12.1944 у Латвіі.

СКАВАРОДКА Сцяпан Андрэевіч, н. у 1900, рад., стралок 201-га гв. сп 67-й гв. сд, загінуў 17.10.1944 у в. Трэкні Айзвінскай вол., Латвія.

ШУЛЬГА Юльян Антонавіч, рад., загінуў 7.9.1944 у в. Дзегучы, Латвія.

ХУТАР КАРПАЧОВА

КУЗЬМІН Авяр'ян Парфенавіч, н. у 1901, рад., стралок, прапаў без вестак 5.1945.

ВЁСКА КАРТАВЫЯ

ВАРОНЬКА Пётр Андрэевіч, н. у 1923, рад., стралок 106-й аср 63-й гв. сд, загінуў 23.2.1945 на мызе Арданга, Лібаўскі пав., Латвія.

КОРСАК Уладзімір Мікалаевіч, н. у 1919, рад., загінуў у 1942.

КРУК Данііл Ільіч, н. у 1922, рад. 115-й мсбр, загінуў 11.8.1944 у в. Смілшай Біржайскага р-на, Літва.

КРУК Фёдар Ільіч, н. у 1917, рад., стралок, п/п 68250, прапаў без вестак 5.1945.

ХУТАР КРЫШТУЛІ

ЦІТОВІЧ Мікалай Іларыёнавіч, н. у 1916, рад., загінуў у 1844 у г. Шаўляй.

ХУТАР МАЗАЛЁВА

ОСІПАЎ Апанас Фёдаравіч, н. у 1925, рад., кулямётчык 382-га сп 84-й сд, прапаў без вестак 22.1.1945 ля г. Секешфехервар, Венгрыя.

ВЁСКА МАРОЗЬКІ

КОЛАСАЎ Іван Сямёнавіч, н. у 1917, рад., гарматны нумар 19-га гв. ап РГК, прапаў без вестак 6.7.1942.

РАДЗІОНАЎ Іван Іванавіч, н. у 1924, рад., стралок, прапаў без вестак 12.1944.

ВЁСКА МАЦЮКІ (БЕЛАРУСКАЯ)

ГРЭЦКІ Фёдар Іванавіч, н. у 1918, рад., стралок, прапаў без вестак 10.1944.

НЕВЯДОМСКІ Іван Пятровіч, н. у 1917, рад., прапаў без вестак.

СУШКО Васіль Ігнатавіч, н. у 1912, рад., стралок, прапаў без вестак 5.1944.

СУШКО Максім Іванавіч, н. у 1920, рад., прапаў без вестак 5.1944.

ВЁСКА МІСНІКІ

КОЛАС Станіслаў Міхайлавіч, н. у 1919, рад., стралок, прапаў без вестак 11.1944.

СІПОВІЧ Станіслаў Вікенцьевіч, н. у 1918, рад. 229-й сд 57-й арміі, прапаў без вестак 8.7.1941.

ВЁСКА НАТАЛІНА

ІГНАЦІК Вікенцій Іосіфавіч, н. у 1911, рад., стралок 2-га пп 1-й пд Войска Польскага, загінуў 27.10.1944 у г. Яблонна пад Варшавай, Польшча.

ІГНАЦІК Іосіф Вікенцьевіч, н. у 1911, рад., стралок, прапаў без вестак 10.1944.

ВЁСКА ПАДГАЙЦЫ

МАЛЕЦ Апанас Антонавіч, н. у 1924, рад., прапаў без вестак у 1944.

САВЕЛЬЕЎ Апанас Антонавіч, рад., прапаў без вестак 16.8.1944.

САВЕЛЬЕЎ Дзмітрый Несцеравіч, рад., загінуў 21.1.1945 у Германіі.

САВЕЛЬЕЎ Фёдар Маркелавіч, н. у 1910, рад., прапаў без вестак 16.8.1944 у Літве.

СЦЕПУЛЁНАК Іван Кірылавіч, рад., прапаў без вестак у 1944.

ХУТАР ПАПОЎШЧЫНА

МАТЭЛЕНАК Сцяпан Антонавіч, н. у 1901, загінуў у Італіі ў арміі Андэрса.

ВЁСКА ПАД'ЕЛЬЦЫ

ГАГАЛІНСКІ Іосіф Казіміравіч, н. у 1920, рад., прапаў без вестак 1.1945.

МІРОН Пётр Гіляравіч, н. у 1913, рад., прапаў без вестак 3.1945.

САЛЬКЕВІЧ Зыгмунд Антонавіч, н. у 1922, рад., загінуў у 1944 у г. Люблін, Польшча.

АХВЯРЫ ВАЙНЫ

ВЁСКА ПЕСТУНЫ

БУНТА Аркадзь Лук'янавіч, н. у 1912, рад., стралок, прапаў без вестак 22.1.1945.

БУНТА Іван Сцяпанавіч, н. у 1925, рад., стралок, прапаў без вестак 12.1944.

ГРЭЦКІ Іван Сяргеевіч, н. у 1918, рад., стралок, прапаў без вестак 9.1944.

КОЛАСАЎ Сава Іванавіч, н. у 1920, рад., стралок 213-га гв. сп 71-й гв. сд, загінуў 25.11.1944 у м. Яунзем'і, р-н Ілмас, Латвія.

КАЧАН Канстанцін Карпавіч, н. у 1917, гв. рад. 210-га гв. сп 71-й сд, памёр ад ран 3.2.1945 у 581-м амедсб на х. Бражы Вайнводскай вол. Лібаўскага пав., Латвія.

КАЧАН Фёдар Карпавіч, н. у 1900, рад., стралок 176-га азп 6-й арміі, загінуў 29.12.1944 у в. Пайсас Лібаўскага пав., Латвія.

МАРОЗ Міхаіл Мікалаевіч, н. у 1905, рад., мінамётчык 345-га сп 27-й сд, загінуў 25.3.1945 у в. Вітцемін, Польшча.

ПАСТУШКОЎ Кандрат Васільевіч, н. у 1911, яфр., загінуў 22.12.1944 у Венгрыі.

ТЫЧКО Васіль Іванавіч, н. у 1918, рад., стралок 1712-га сп 132-й сд, загінуў 16.1.1945 пад Варшавай.

ЦІМАФЕЕЎ Савелій Рыгоравіч, н. у 1905, рад., п/п 73730, прапаў без вестак 3.1945.

ШОКЕЛЬ Аляксей Аляксеевіч, н. у 1913, рад., стралок, прапаў без вестак 9.1944.

ЮХНО Сямён Сямёнавіч, н. у 1922, рад., загінуў у 1944 у Прыбалтыцы.

ВЁСКА ПЛЕЙКІ

ЕРАМЕЕЎ Канстанцін Макаравіч, рад., прапаў без вестак 28.7.1941.

ТРУБІЛА Антон Юльянавіч, н. у 1917, рад., прапаў без вестак 10.1944.

ХАРЫТОВІЧ Казімір Казіміравіч, н. у 1911, рад., прапаў без вестак 7.1944.

ВЁСКА СВЯРДЛЫ

МАЛЕЦ Апанас Герасімавіч, н. у 1910, рад., стралок, прапаў без вестак 4.1945.

СЦЕПУЛЁНАК Васіль Піліпавіч, н. у 1919, рад., стралок, прапаў без вестак 11.1944.

СЦЕПУЛЁНАК Іван Піліпавіч, н. у 1922, рад., прапаў без вестак 1.1945.

СЦЕПУЛЁНАК Іван Сямёнавіч, н. у 1909, рад., стралок 176-й ар 324-й сд, памёр ад ран 5.12.1944 у в. Собешкі Асавецкага р-на Беластоцкага ваяв., Польшча.

ВЁСКА СЕЛІШЧА

НАЗАРАЎ Пётр Васільевіч, н. у 1923, рад., стралок, загінуў 2.1945 у Венгрыі.

ВЁСКА СУХІЯ

ГРАКОВІЧ Аркадзь Сцяпанавіч, н. у 1921, рад., стралок, прапаў без вестак у 1944.

КУХАРОНАК Канстанцін Фёдаравіч, н. у 1897, рад., стралок 90-й гв. Віцебскай сд, загінуў 1.2.1945 у Латвіі.

ВЁСКА ЦЛЕЎЦЫ

КАНАХ Фёдар Усцінавіч, н. у 1907, рад., стралок, п/п 95815, прапаў без вестак 11.1944.

ЛАЎНІК Вячаслаў Іванавіч, н. у 1924, рад., стралок 135-га гв. сп 46-й гв. сд, загінуў 16.9.1944 у в. Бунга, Літва.

МАТЭЛЕНАК Васіль Фаміч, н. у 1913, рад., стралок 11-й гв. сд, загінуў 22.4.1945 ва Усходняй Прусіі, р-н Фішхаузен, Ценкіцен.

МАТЭЛЕНАК Генадзь Фаміч, рад., прапаў без вестак у 1945.

МАТЭЛЕНАК Міхаіл Баніфатавіч, н. у 1906, рад., стралок, п/п 95815, прапаў без вестак 11.1944.

МАТЭЛЕНАК Міхаіл Фаміч, рад., прапаў без вестак у 1945.

МАТЭЛЕНАК Уладзімір Баніфатавіч, н. у 1913, рад., прапаў без вестак.

МАЦЮК Уладзімір Міхайлавіч, н. у 1908, рад., памёр ад ран 8.9.1944 у Латвіі.

МУХА Лукаш Іванавіч, н. у 1921, рад., стралок 290-й ар, загінуў 10.8.1944 у Літве.

ТАЛОЧКА Уладзімір Паўлавіч, н. у 1921, гв. рад. 135-га гв. сп 46-й гв. сд, памёр ад ран 13.9.1944 у ф. Рупілі Баўскага пав., Латвія.

ШОКЕЛЬ Міхаіл Данілавіч, н. у 1909, рад., стралок 201-га гв. сп 67-й гв. сд, загінуў 22.1.1945 у в. Дрункі, акруга Некрэц, Латвія.

ШЭНДА Вікенцій Усцінавіч, н. у 1913, рад., прапаў без вестак у 1944.

ШЭНДА Іван Вікенцьевіч, н. у 1925, рад., загінуў у 1945 у Латвіі.

ВЁСКА ЮНЦЫ

БУНТА Юльян Сцяпанавіч, н. у 1922, рад. 106-й ар, загінуў 22.11.1944 у Асітэс-Прыэкшы Прыекульскага пав., Латвія.

КРУК Аляксей Вікенцьевіч, н. у 1907, рад., мінамётчык 132-га сп 27-й сд, загінуў 29.3.1945 у в. Янова пад Гдыняй, Польшча.

ЦІМАНОЎСКІ Павел Максімавіч, н. у 1915, рад., стралок, прапаў без вестак 5.1945.

ШОКЕЛЬ Макар Ігнатавіч, н. у 1898, рад., стралок 1378-га сп, загінуў 17.10.1944 у Латвіі, р-н Зіэмэлі.

ШОКЕЛЬ Станіслаў Міхайлавіч, н. у 1907, рад., п/п 12550, стралок, прапаў без вестак 22.3.1945 у г. Гданьску, Польшча.

ГОРАД ДЗІСНА

АНАШКА Антон Адольфавіч, н. у 1909, мал. лейт., кам. узвода сапёраў 659-га асапб 374-га сд, загінуў 20.3.1943 у в. Карбусель Мгінскага р-на.

БАБЫШКА Пётр Антонавіч, н. у 1919, рад., п/п 52184-с, загінуў 17.4.1945 пры фарсіраванні Одэра.

БАДНЯ Пётр Рыгоравіч, н. у 1907, рад., стралок 264-га сп 87-га гв. стр. Перакопскай дыв., прапаў без вестак 26.7.1944 на Міусе.

БАРЫСЁНАК Васіль Ігнатавіч, н. у 1904, рад., стралок, п/п 7777 гр., прапаў без вестак 4.1945.

ВАЙТКЕВІЧ Эдуард Аўгусцінавіч, н. у 1925, рад., прапаў без вестак 19.8.1945.

ВАРОНЬКА Станіслаў Іосіфавіч, н. у 1927, рад. 266-га гв. сп, стралок, памёр ад ран 27.3.1945 у Германіі.

ВЫРВІНСКІ Уладзімір Міхайлавіч, н. у 1912, рад., загінуў 22.3.1943 у Ленінградскай вобл.

ВЫСОЦКІ Аляксандр Пятровіч, н. у 1900, капітан, памёр ад ран 8.1943 у г. Калініне.

ГАМУС Ліпа Янкелевіч, н. у 1912, рад., сапёр 436-га асапб 375-й сд, загінуў 4.10.1942 у Ржэўскім лесе, Калінінская вобл.

ГОФМАН Залман Аронавіч, н. у 1916, сярж., кам. роты 647-га сп, памёр ад ран 30.4.1943 у 356-м медсб на ст. Абінская Краснадарскага краю.

ДОРФАН Рувім Сімонавіч, н. у 1918, чырвонаармеец, артылерыст-сувязіст 20-й арміі, загінуў 16.1.1943 у в. Тросціна Зубцоўскага р-на Калінінскай вобл.

ЖАЛНЯРОВІЧ Іван Антонавіч, рад. Войска Польскага, памёр ад ран 16.6.1945 у Польшчы.

ІСАКОВІЧ Мікалай Іосіфавіч, рад. Войска Польскага, загінуў 4.1945 у Германіі.

КАЛЬМАНСОН (Кальтансон) Навум Кальманавіч, н. у 1895, чырвонаармеец, прапаў без вестак 7.1944.

КАСЕНКА Пётр Сяргеевіч, рад., загінуў 6.8.1944 у Латвіі.

КАЦ Афроім Лейбавіч, н. у 1918, рад., загінуў 6.12.1941.

КАЦЯЛОВІЧ Мікалай Аляксандравіч, рад., памёр ад ран 7.3.1945 у пас. Фелін, Памеранія.

КЕЛІН Сяргей Аронавіч, рад., загінуў 21.6.1944 у Лёзненскім р-не.

КЛЯНОЎСКІ Арсен Іосіфавіч, н. у 1919, рад., стралок, прапаў без вестак 8.1944.

КОПАЦЬ Уладзімір Міхайлавіч, н. у 1924, загінуў 11.6.1942 пад Ленінградам.

КОРЗУН Міхаіл Міхайлавіч, курсант ВМФ, загінуў 24.9.1941.

КОРСАК Георгій Іосіфавіч, н. у 1909, рад., стралок, п/п 26170А, прапаў без вестак 4.1945.

КУКЕЛЬ Павел Ігнатавіч, н. у 1901, рад., стралок, загінуў 29.1.1945.

МЯТЛЮК Міхаіл, рад., прапаў без вестак 10.1944.

САЛАВЕЙЧЫК Іван Саламонавіч, н. у 1920, мал. сярж. 514-га сп 172-й сд, памёр ад ран 15.1.1945 у 224-м амедсб у в. Цэліна Келецкага ваяв., Польшча.

САРОКІН Веніамін Львовіч, н. у 1919, курсант, прапаў без вестак 8.1945.

СТОМА Іосіф Паўлавіч, рад., загінуў у 1944.

СТОМА Павел Восіпавіч, н. у 1911, рад., стралок, прапаў без вестак 10.1944.

ТРАФІМАЎ Аляксандр Іванавіч, н. у 1906, рад. 1072-га сп, стралок, памёр ад ран у 2214-м ппг 5.5.1945 у г. Гюлбцоў, Германія.

ХАТКЕВІЧ Іван Антонавіч, н. у 1907, рад. 1214-га сп, стралок, прапаў без вестак 17.2.1945.

ЦЫРКІН Міхаіл Давыдавіч, рад., загінуў 17.1.1944.

ШАРАБАЙКА Павел Пятровіч, н. у 1911, чырвонаармеец, стралок, прапаў без вестак 8.1944.

ШЭЙКМАН Ковель Давыдавіч, рад., загінуў 6.10.1944 у Літве.

ЭЛЬКІН Саламон Цешатавіч, рад., загінуў 1.1.1942 пад Масквой.

ЗАВУЦЦЕЎСКІ СЕЛЬСАВЕТ

ХУТАР АЛЕКСАНДРОВА

ВАРОНА Уладзімір Філікцьянавіч, рад. 340-га сп, загінуў 27.1.1945 у Германіі.

ВЁСКА АТРОШКАВА

МАНЯК Павел Пятровіч, н. у 1909, рад., стралок 340-га сп 76-й гв. сд, загінуў 15.1.1945 у в. Гладава Пултускага пав., Польшча.

ПЯТРОЎСКІ Аляксандр Андрэевіч, н. у 1909, рад., стралок 69-га сп 97-й сд, загінуў 18.1.1945 у м. Кацэнау, Усходняя Прусія.

ПЯТРОЎСКІ Аляксандр Уладзіміравіч, загінуў.

ПЯТРОЎСКІ Аркадзь Васільевіч, н. у 1912, рад., стралок, прапаў без вестак 10.1944.

ПЯТРОЎСКІ Павел Данілавіч, н. у 1909, рад., стралок 232-га гв. сп, памёр ад ран 14.3.1945 у в. Ловаш, Венгрыя.

ПЯТРОЎСКІ Пётр Іосіфавіч, н. у 1925, загінуў.

ПЯТРОЎСКІ Уладзімір Васільевіч, н. у 1910, рад., стралок, прапаў без вестак 10.1944.

ПЯТРОЎСКІ Фёдар Іосіфавіч, н. у 1925, рад., стралок 220-га сп 79-й сд, п/п 44669-І, загінуў 16.4.1945 у фальв. Ведэр у р-не Заксендорф на Одэры, Германія.

ХУТАР БАРТАШОВА

РАТКОЎСКІ Андрэй Адольфавіч, н. у 1917, рад., прапаў без вестак 2.1945.

ВЁСКА БУХАЛАВА

БУХАЛОВІЧ Антон Антонавіч, н. у 1923, рад. 77-га гв. сп 26-й гв. сд, загінуў 24.10.1944 ва Усходняй Прусіі.

ВЁСКА ВЕРАЦЮГА

ВАРОНА Пётр Антонавіч, н. у 1925, рад., падносчык мін 1238-га сп, загінуў 5.3.1945 у в. Бабау Окруньскага пав., Польшча.
ЛУШЧЫК Мікалай Сяргеевіч, н. у 1908, рад. Войска Польскага, прапаў без вестак 4.1945.
САЧЫЎКА Валянцін Уладзіміравіч, н. у 1920, рад., загінуў 2.5.1945 у в. Штродэне, Германія.
САЧЫЎКА Фёдар Іосіфавіч, н. у 1913, рад., прапаў без вестак 4.1945.

ХУТАР ВОЛКАВА

РАМАШКА Казімір Каспаравіч, н. у 1914, рад., прапаў без вестак 10.1944.
СЯДЛОЎСКІ Пётр Якаўлевіч, рад. 941-га сп, загінуў 16.2.1945 у Германіі.

ВЁСКА ГАЛЁНЧЫНА

КАПУСТА Ілья Васільевіч, н. у 1905, рад., прапаў без вестак.

ВЁСКА ГАЛОМЫСЛА

АНОШКА Станіслаў Юльянавіч, н. у 1910, загінуў у 1941.
БЕЛАВУС Аляксей Юльянавіч, н. у 1915, рад., стралок, прапаў без вестак 10.1944.
БЯЛЯЦКІ Іван Апанасавіч, н. у 1914, рад., п/п 8895, стралок, прапаў без вестак 27.8.1945.
ГВАЗДОЎ Анісім Васільевіч, рад. 1240-га сп, загінуў 21.2.1945 пры вызваленні Польшчы.
КУХАРОНАК Павел Фёдаравіч, н. у 1925, рад., памёр ад ран 9.3.1945 пад Кёнігсбергам.
САКОВІЧ Аляксандр Ігнатавіч, н. у 1912, загінуў у 1945 у Карпатах.
ФЕДАРЭЦ Аляксандр Іосіфавіч, н. у 1915, загінуў у Германіі.
ХАДАНЁНАК Баляслаў Іосіфавіч, н. у 1907, рад., стралок 1238-га сп 372-й сд, памёр ад ран у 463-м амедсб 17.3.1945 ля г. Дзершау, Польшча.

ВЁСКА ГАРАЎЦЫ

БАСЛАК Фелікс Феліксавіч, н. у 1919, рад., стралок, прапаў без вестак 10.1944.
ГРЫНЬКО Іван Несцеравіч, н. у 1906, рад., стралок, прапаў без вестак 10.1944.
КАРЧЭЎСКІ Васіль Васільевіч, рад., загінуў 1.3.1945 у Германіі.
КРУГЛОЎ Ігнат Сямёнавіч, рад. 97-га сп, памёр ад ран 18.3.1945 у Польшчы.

ЛАПЕНЯ Лявонцій Ігнатавіч, н. у 1913, рад., стралок, прапаў без вестак 10.1944.
ШВЕД Іван Уладзіміравіч, н. у 1915, рад., стралок 938-га сп 306-й сд, загінуў 19.11.1944 у м. Ліэлдзелда Прыекульскага пав., Латвія.
ШВЕД Мікалай Уладзіміравіч, н. у 1918, мал. сярж., стралок 79-га гв. сп 26-й гв. сд, загінуў 20.1.1945 у г. Аўлавенен, Усходняя Прусія.

ВЁСКА ГАТАЎШЧЫНА

МЯТЛА Уладзімір Дзмітрыевіч, н. у 1912, рад., стралок, прапаў без вестак 10.1944.
МЯТЛА Уладзімір Сцяпанавіч, рад., загінуў 29.4.1945 у Германіі.
МЯТЛА Рыгор Аляксеевіч, н. у 1901, рад., мінамётны нумар 37-й мінбр 4-й ад прарыву РГК, загінуў 20.1.1945 у г. Пітшэн, Германія.
МЯТЛА Мацвей Міхайлавіч, н. у 1918, рад., стралок, прапаў без вестак 9.1944.
МЯТЛА Мікалай Мацвеевіч, н. у 1912, прапаў без вестак 9.1944.
ПЯТКЕВІЧ Іван Міхайлавіч, рад. 135-га гв. сп, загінуў 17.8.1944. у Літве.
ПАПЛАЎСКІ Іосіф Ануфрыевіч, рад. 274-га гв. сп, загінуў 20.8.1944 у Латвіі.
СУРАВЕЦ Іосіф Фёдаравіч, рад. 1240-га сп, загінуў 10.2.1945 у Германіі

ВЁСКА ГІРГЕЛІ

БАХІР Віктар Барысавіч, н. у 1926, рад., стралок 74-га сп 321-й сд, прапаў без вестак 29.1.1945.
БАХІР Уладзімір Паўлавіч, н. у 1910, рад., прапаў без вестак 8.1944.
КОРБУТ Канстанцін Іванавіч, н. у 1915, рад., загінуў у 1945.

ХУТАР ГІРСЯНІКІ

СКРЫПКА Васіль Якубавіч, н. у 1910, рад., стралок, прапаў без вестак 1.1945.
СКРЫПКА Мікіта Пятровіч, н. у 1907, рад., прапаў без вестак 2.1945.

ВЁСКА ГУСАКІ

ЛАДА Аляксандр Уладзіміравіч, н. у 1925, рад. 95-га сп 31-й гв. сд, прапаў без вестак 29.4.1945 ва Усходняй Прусіі на касе Фрышнерунг.

ВЁСКА ДВОРЫЦА

КОРБУТ Ілля Аляксеевіч, н. у 1901, рад., стралок 961-га сп 274-й сд, памёр ад ран 21.4.1945, пахаваны ў м. Брандэнбургаў у Германіі.

ЧЭРАП Аляксандр Сцяпанавіч, н. у 1910, сярж., аўтаматчык 202-й тбр 19-га тк, загінуў 26.12.1944 у м. Пантну-Жыды, Латвія.

ЧЭРАП Іван Рыгоравіч, н. у 1911, рад., стралок, загінуў 6.9.1944.

ЧЭРАП Мікалай Аляксандравіч, н. у 1919, рад., стралок, прапаў без вестак у 1945.

ВЁСКА ДЗЯМЕШКІ

ГАНЕБНЫ Нікандр Іванавіч, н. у 1910, рад., стралок, прапаў без вестак 9.1944.

КАВАЛЁНАК Іван Канстанцінавіч, н. у 1918, рад., стралок, прапаў без вестак 10.1944 у г. Кем Карэла-Фінскай АССР.

ВЁСКА ДОНЬКІ

ДЗІВАЛЁНАК Феафан Мацвеевіч, н. у 1921, рад., наводчык 233-га сп 144-й сд, памёр ад ран 23.2.1945 пад Кёнігсбергам.

ЧЭРАП Ігнат Сцяпанавіч, н. у 1922, рад., стралок 318-га сп 241-й сд, загінуў 27.1.1945 у в. Вепш Кракаўскага ваяв., Польшча.

ВЁСКА ДУБРОВА

КАРЖАНЕЎСКІ Аляксандр Уладзіміравіч, н. у 1924, прапаў без вестак 8.1945.

ПУЧКОЎСКІ Дзям'ян Антонавіч, н. у 1913, рад., загінуў у 1941.

ПЯЧУРА Іван Мацвеевіч, н. у 1905, рад., стралок, прапаў без вестак у 1945.

СВЯЦКІ Мікалай Уладзіміравіч, н. у 1919, рад., загінуў 24.7.1941.

ШЛЫК Уладзімір Ісакавіч, н. у 1915, рад., загінуў у 1943.

ШЛЫК Уладзімір Пятровіч, рад. 86-га гв. ап, загінуў 20.2.1945 у Германіі.

ШЛЫК Уладзімір Сяргеевіч, н. у 1909, рад., загінуў у 1942.

ХУТАР ЖАДЫ

ВАРОНА Ігнат Емяльянавіч, н. у 1897, рад., стралок, загінуў 15.3.1945 у г. Кольбергу.

ШАЛТАН Мікалай Пятровіч, н. у 1920, рад., стралок 176-га сп 46-й сд, загінуў 16.1.1945 у в. Гнойна Пултускага пав., Польшча.

ВЁСКА ЗАВУЦЦЕ

БАХІР Апанас Іванавіч, н. у 1905, рад., загінуў у палоне.

ВАЛКАВІЦКІ Казімір Мар'янавіч, н. у 1923, рад., стралок 1024-га сп 391-й сд, загінуў 18.3.1945 у Польшчы.

КРУГЛОЎ Іван Сцяпанавіч, н. у 1920, загінуў 18.3.1945 у г. Прэйсін-Старгарад, Польшча.

МІШУТА Пётр Ігнатавіч, н. у 1915, рад., стралок, п/п 52207-Т-К, прапаў без вестак 3.4.1945.

ПІРОГ Уладзімір Іванавіч, н. у 1905, рад., стралок 941-га сп 265-й сд, загінуў 20.2.1945 у Польшчы.

ПІРОГ Уладзімір Лявонцьевіч, н. у 1912, рад., загінуў.

СОЙКА Іосіф Парфёнавіч, н. у 1921, загінуў 1.1.1945 у в. Алмаш, Чэхаславакія.

ЧУМАК Васіль Нікандравіч, рад. 160-га гв. сп, загінуў 27.4.1945 у Германіі.

ХУТАР ЗАГОР'Е

ШАЎЛЮГА Мікалай Мікалаевіч, н. у 1909, рад., стралок 321-га сп 15-й сд, прапаў без вестак 28.1.1945.

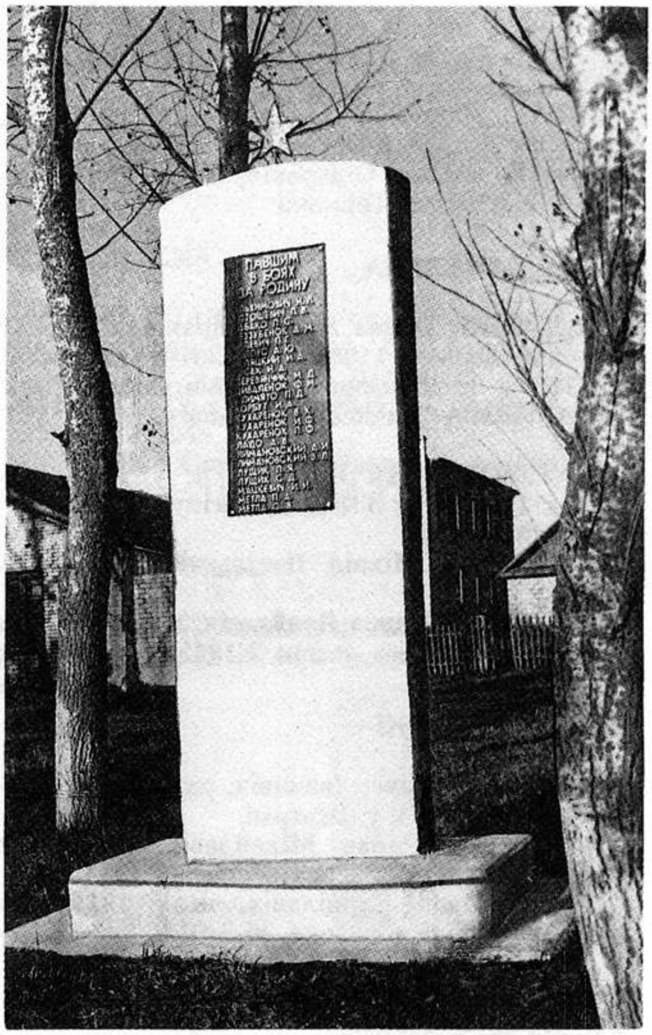

Абеліск у гонар загінуўшых землякоў у в. Завуцце

ВЁСКА ЗАЛОНІЦКІЯ

ДУБРОЎСКІ Васіль Сцяпанавіч, н. у 1911, загінуў.

ДУБРОЎСКІ Павел Сцяпанавіч, н. у 1910, рад., прапаў без вестак у 1944.

ДУБРОЎСКІ Уладзімір Фёдаравіч, н. у 1911, рад. 932-га сп, прапаў без вестак 18.1.1945.

МАНЯК Мікалай Іванавіч, н. у 1913, рад., стралок 1108-га сп 331-й сд, загінуў 15.1.1945 ва Усходняй Прусіі.

МАНЯК Уладзімір Мікітавіч, н. у 1910, загінуў.

ХУТАР ЗЫГМУНТОВА

ФЁДАРАЎ Захар Лазаравіч, н. у 1921, рад. 123-га корп. ап, прапаў без вестак 4.1945.

ВЁСКА ІСАЧАНКІ

ГУСАК Васіль Аляксандравіч, н. у 1911, рад., стралок, прапаў без вестак 10.1944.

ГУСАК Ігнат Аляксандравіч, н. у 1910, рад., артылерыст, прапаў без вестак 9.1944.

РУСАК Васіль Аляксандравіч, н. у 1912, рад., стралок, загінуў у палоне 5.11.1941.

ЧЭРАП Максім Якаўлевіч, н. у 1910, рад., артылерыст, прапаў без вестак 9.1944.

ЧЭРАП Фёдар Сідаравіч, н. у 1922, рад., загінуў 5.2.1945 у Германіі.

ВЁСКА КАВАЛЁВА

КАДУШКА Павел Аляксандравіч, н. у 1909, рад., артылерыст 1108-га сп 331-й сд, загінуў 5.2.1945 у г. Ландэнберг Ольштынскага ваяв.

ШАЎЛЮГА Аляксей Пілінавіч, н. у 1911, загінуў.

ШАЎЛЮГА Іван Іванавіч, н. у 1920, рад., стралок 1108-га сп 331-й сд, загінуў 25.1.1945 ва Усходняй Прусіі.

ШАЎЛЮГА Міхаіл Васільевіч, н. у 1927, загінуў.

ШАЎЛЮГА Павел Якаўлевіч, н. у 1904, рад., стралок, прапаў без вестак 2.1945.

ВЁСКА КАДУШКІ

КАДУШКА Павел Іванавіч, рад. 208-га гв. сп, загінуў 24.12.1944 у Венгрыі.

КАДУШКА Раман Міхайлавіч, н. у 1905, рад., стралок, прапаў без вестак 10.1944.

МЯТЛА Іван Карнілавіч, н. у 1915, рад., стралок, загінуў у палоне 26.3.1942.

ВЁСКА КАЗАЧКІ

ДУБРОЎСКІ Аляксандр Усцінавіч, н. у 1926, рад., стралок 928-га сп, загінуў 20.12.1944 у в. Шарадрацк, Венгрыя.

КОПАЦЬ Сяргей Паўлавіч, н. у 1925, рад., стралок, загінуў 20.11.1944.

МЯТЛА Мікалай Мікалаевіч, н. у 1919, рад. 17-й мбр, загінуў 30.3.1945 у в. Заўдзенцы, Чэхаславакія.

ВЁСКА КАЗЛОЎЦЫ

ГВАЗДОЎСКІ Лявон Лявонавіч, н. у 1925, рад., загінуў у Латвіі.

ГВАЗДОЎСКІ Віктар Лявонавіч, н. у 1926, рад., стралок 1188-га сп 357-й сд, загінуў на х. Заняс-Седыпеняс Салдускага пав., Латвія.

ЗЕЛЯНКЕВІЧ Іосіф Фёдаравіч, н. у 1921, рад. 62-га сп, загінуў 15.1.1945 у Германіі.

ЛУШЧЫК Канстанцін Якубавіч, н. у 1910, загінуў.

ЛУШЧЫК Пётр Фаміч, н. у 1905, рад., стралок, прапаў без вестак 4.1945.

РАГАВЫ Міхаіл Емяльянавіч, н. у 1900, рад., прапаў без вестак 3.1945.

ХУТАР КАЗЯЛКІ

ВЫРВІНСКІ Міхаіл Міхайлавіч, н. у 1919, гв. мал. сярж., кам. стр. аддз. 160-га гв. сп, загінуў 26.10.1944 у в. Ханенбург, Усходняя Прусія.

ВЁСКА КАЛАТУШКАВА

ГРЫГАРЧУК Сяргей Станіслававіч, н. у 1923, рад., стралок 928-га сп 252-й сд, прапаў без вестак 18.1.1945.

ГУСАК Васіль Ігнатавіч, н. у 1910, загінуў.

КОРБУТ Фёдар Андрэевіч, н. у 1912, рад., стралок 1198-га сп 331-й сд, загінуў 10.2.1945 у г. Ландэнберг, Германія.

ШАЎЛЮГА Аляксандр Аляксеевіч, н. у 1901, рад., стралок, п/п 27627, прапаў без вестак 1.4.1945 у час бітвы за Берлін.

ХУТАР КАМЕНКА

ГЛІНСКІ Дамітрый Сямёнавіч, н. у 1922, рад., прапаў без вестак 12.1944.

ВЁСКА КАНАРШЧЫНА

АКСЁНАЎ Іван Васільевіч, н. у 1910, сярж., п/п 24178Ш, кам. аддз., памёр ад ран 12.1.1945.

БЯЛЯЙ Антон Пілінавіч, н. у 1905, рад., кам. мін. 37-й мінбр 4-й ад прарыву РГК, загінуў 13.1.1945 у в. Парэмба-Вяжбіцкая, Польшча.

КУЛЯНОК Іван Міхайлавіч, н. у 1912, рад., стралок, прапаў без вестак 9.1944.

МІЛЕЎСКІ Станіслаў Юльянавіч, н. у 1905, рад., стралок, прапаў без вестак 10.1944.

ВЁСКА КАСАТЫЯ

КАДУШКА Павел Пракопавіч, н. у 1909, рад., загінуў 7.2.1945 у Германіі.
КАСАТЫ Канстанцін Герасімавіч, загінуў.
КАСАТЫ Мікалай Мікалаевіч, н. у 1922, загінуў у Польшчы.
КАСАТЫ Мірон Мікалаевіч, н. у 1910, рад., стралок, прапаў без вестак 10.1944.
СТОМА Іван Сцяпанавіч, н. у 1922, рад., стралок, прапаў без вестак 12.1944.

ХУТАР КІСЯЛІ

КІСЕЛЬ Канстанцін Мацвеевіч, н. у 1920, рад., стралок, прапаў без вестак у 1940.
ЛУКАВІЦКІ Генрых Іосіфавіч, рад., загінуў 26.4.1945 у Германіі.
СТРЫХАР Браніслаў Адамавіч, н. у 1900, рад., стралок 419-га сп, памёр ад ран 1.4.1945 у г. Конітц, Польшча.

ВЁСКА КОПЦЕВА

КАРЗЯНОК Іван Мітрафанавіч, н. у 1914, рад., мінамётчык, прапаў без вестак 9.1944.
МАНЯК Анатоль Спірыдонавіч, н. у 1920, рад., стралок 264-га сп 241-й сд, загінуў 24.1.1945 у м. Косінка Тарнаўскага ваяв., Польшча.
МАНЯК Андрэй Спірыдонавіч, н. у 1924, загінуў у Закарпацці.
МАНЯК Ануфрый Спірыдонавіч, н. у 1923, рад., стралок, прапаў без вестак 3.1945.
МАНЯК Спірыдон Лук'янавіч, рад. 264-га сп, загінуў 24.1.1945 у Польшчы.
ПРАКАПЁНАК Павел Васільевіч, н. у 1914, рад., стралок, прапаў без вестак 10.1944.
САКОВІЧ Дзмітрый Рыгоравіч, н. у 1910, рад., стралок, прапаў без вестак 10.1944.

ВЁСКА КРУПЕНІШЧА

КАВЭЦКІ Юльян Ігнатавіч, н. у 1914, рад., стралок, прапаў без вестак у 1945.

ВЁСКА КУРЛЯНДЗІКІ

ВАРОНА Валянцін Пятровіч, н. у 1919, рад., стралок, прапаў без вестак у 1945.
ВАРОНА Міхаіл Пракопавіч, н. у 1921, рад., стралок, загінуў 15.3.1945.
ЧАРНЯЎСКІ Аркадзь Антонавіч, н. у 1911, рад., стралок, п/п 29070, прапаў без вестак 4.1945.

ВЁСКА КУХАРОНКІ

КАВАЛЁНАК Іван Канстанцінавіч, н. у 1908, рад., загінуў у 1943.

ХУТАР ЛАЗОВІКІ

КРУГЛОЎ Ігнат Сямёнавіч, н. у 1912, рад., загінуў у 1945 у Польшчы.

ХУТАР ЛАЗОЎКА

МЯТЛА Аляксандр Еўдакімавіч, н. у 1914, рад., стралок, прапаў без вестак 10.1944.

ВЁСКА ЛІПАЎКІ

КАЧАН Васіль Апанасавіч, н. у 1911, рад., прапаў без вестак 15.1.1945.
КАЧАН Уладзімір Аляксандравіч, н. у 1911, рад., стралок 1238-га сп 372-й сд, загінуў 19.1.1945 у Польшчы.
ХМЯЛЕЎСКІ Станіслаў Юльянавіч, н. у 1905, рад. 6-га пп Войска Польскага, патануў у Одэры 16.4.1945.

ВЁСКА ЛОНКА

ЗУЕВІЧ Васіль Віктаравіч, н. у 1917, рад., стралок, прапаў без вестак 4.1945.
ШАМРОВІЧ Уладзімір Апанасавіч, н. у 1919, рад. 77-га гв. сп, загінуў 24.10.1944 у Гумбіненскім пав. (зараз г. Гусеў), Усходняя Прусія.
ШАЎЛЮГА Уладзімір Апанасавіч, загінуў у 1944.

ВЁСКА ЛЫСКА

БЯЗЗУБЕНАК Аляксандр Міхайлавіч, н. у 1913, рад., шафёр 930-га сп, памёр ад ран 17.1.1945 у 21-м пэп у г. Пільвішкі, Літва.
КОРБУТ Ілья Аляксеевіч, н. у 1910, рад., загінуў 24.4.1945.
ПАЧОПКА Сяргей Сямёнавіч, н. у 1901, рад., стралок, п/п 15337, загінуў 12.2.1945.

ВЁСКА МАЗУРЫНА

АРЦІМЁНАК Аляксандр Аляксандравіч, рад, аўтаматчык 176-га сп 46-й сд, загінуў 16.1.1945 у Польшчы.

А. А. Арцімёнак

АРЦІМЁНАК Аляксандр Іванавіч, н. у 1921, рад., прапаў без вестак 10.1944.

АРЦІМЁНАК Дзмітрый Фёдаравіч, н. у 1902, рад., стралок 69-га сп 97-й сд, загінуў 8.2.1945 ва Усходняй Прусіі, ст. Крэйцбург.

АРЦІМЁНАК Пётр Іванавіч, н. у 1923, рад., стралок, п/п 37516, прапаў без вестак 14.1.1945.

ДУБРОЎСКІ Сяргей Уладзіміравіч, н. у 1908, загінуў.

ТРУС Дзмітрый Антонавіч, рад. 419-га сп, загінуў 6.3.1945 у Германіі.

ФЕДАРЭЦ Аркадзь Іванавіч, н. у 1923, рад., стралок 340-га сп 46-й сд, загінуў 15.3.1945 у в. Аўшчамерава Пултускага пав., Польшча.

ВЁСКА МАЛІНАЎКА

АКСЁНІК Мікалай Іванавіч, н. у 1925, рад., загінуў у 1944 у Прыбалтыцы.

БАТУРОЎСКІ Сігізмунд Ігнатавіч, н. у 1925, рад., стралок 1233-га сп 371-й сд, загінуў 25.2.1945 у в. Глабангі, Усходняя Прусія.

КАСАТЫ Аляксей Аляксандравіч, н. у 1909, рад., гарматны нумар 930-га сп 371-й сд, загінуў 25.3.1945 пад Кёнігсбергам.

СТОМА Уладзімір Сцяпанавіч, н. у 1912, рад., разведчык 1108-га сп, памёр ад ран.

ВЁСКА МАЛЬКАВІЧЫ

АСТАПОВІЧ Павел Васільевіч, н. у 1926, рад., п/п 36513Д, стралок, загінуў 1.1945 у Літве.

ЛІМАНОЎСКІ Якаў Якаўлевіч, н. у 1906, рад., п/п 52116С, прапаў без вестак 20.4.1945 пад Берлінам.

СКРЫПКА Мяфодзій Канстанцінавіч, н. у 1914, рад. 206-га гв. сп, загінуў 1.1.1945 у Венгрыі.

ТАРАСЕНКА Ігнат Мікітавіч, рад., прапаў без вестак.

ЧЭРАП Канстанцін Якаўлевіч, рад. 206-га гв. сп, загінуў 27.12.1944 у Венгрыі.

ВЁСКА МАНАЗЫЛЬ

КРЫЎКА Уладзімір Фаміч, н. у 1923, рад., стралок, прапаў без вестак 2.1945.

ВЁСКА МАНЯКОВА

ЗІМНІЦКІ Васіль Сяргеевіч, н. у 1923, загінуў.

ШАЎЛЮГА Аляксандр Фаміч, н. у 1921, рад., стралок, п/п 52692, прапаў без вестак 10.1.1945.

ШАЎЛЮГА Пётр Пятровіч, н. у 1922, рад., стралок 1190-га сп 357-й сд, загінуў 24.12.1944 у Латвіі.

ВЁСКА МАРАЗЫ

ЛУКАШЭВІЧ Аляксандр Іосіфавіч, н. у 1914, рад., стралок, прапаў без вестак 8.1944.

ВЁСКА МЁТЛЫ

МЯТЛА Аляксандр Антонавіч, н. у 1913, рад., прапаў без вестак 10.1944.

МЯТЛА Аляксандр Сямёнавіч, н. у 1909, рад., стралок, п/п 63120, прапаў без вестак 12.1944.

МЯТЛА Аляксандр Філімонавіч, н. у 1925, рад., наводчык 45 мм гарматы 924-га сп 252-й сд, прапаў без вестак 24.1.1945.

МЯТЛА Васіль Сямёнавіч, н. у 1914, рад., стралок, прапаў без вестак 10.1944.

МЯТЛА Давыд Паўлавіч, н. у 1901, рад., гарматны нумар 1111-га гап 4-й ад, загінуў 31.1.1945 у в. Юнгвіц, Германія.

МЯТЛА Дзмітрый Сямёнавіч, н. у 1912, рад., прапаў без вестак 10.1944.

МЯТЛА Іосіф Аляксеевіч, н. у 1921, рад.,

Помнік загінуўшым землякам у в. Манякова

стралок 928-га сп 252-й сд, прапаў без вестак 18.1.1945.

МЯТЛА Марк Піліпавіч, н. у 1908, рад., стралок, прапаў без вестак 3.1945.

МЯТЛА Павел Аляксандравіч, н. у 1913, рад., стралок, прапаў без вестак 10.1944.

МЯТЛА Пілiп Піліпавіч, н. у 1913, рад., стралок, прапаў без вестак 10.1944.

НАРЭЙКА Уладзімір Якаўлевіч, н. у 1922, рад. 119-га гв. сп, загінуў 10.4.1945 у Аўстрыі.

ХУТАР МІХАЛУШКІ

БАСЛАК Антон Тарасавіч, н. у 1913, рад., стралок, прапаў без вестак 10.1944.

ШЫМАН Іван Багданавіч, н. у 1922, рад., стралок, п/п 18742, прапаў без вестак 15.8.1945.

ВЁСКА МЫСЛІЎЦЫ

МЫСЛІВЕЦ Васіль Мікалаевіч, н. у 1920, рад., загінуў 11.4.1945 у Аўстрыі.

МЫСЛІВЕЦ Іван Васільевіч, н. у 1913, рад., стралок, прапаў без вестак 10.1944.

МЫСЛІВЕЦ Леанід Міхайлавіч, н. у 1926, рад., стралок 924-га сп 252-й сд, прапаў без вестак 17.12.1944.

МЫСЛІВЕЦ Мікалай Васільевіч, рад., прапаў без вестак 1.1945 у Германіі.

МЫСЛІВЕЦ Уладзімір Пятровіч, н. у 1926, рад., стралок, прапаў без вестак у 1945.

ВЁСКА МЯДЗВЕДЗЕВА

ВЛАДЫНСКІ Мікалай Пятровіч, н. у 1910, рад., стралок, прапаў без вестак 8.1944.

ВЫСОЦКІ Уладзімір Ануфрыевіч, н. у 1919, рад., стралок, прапаў без вестак 9.1944.

ЦІХАНОВІЧ Ілья Паўлавіч, н. у 1919, рад., стралок, прапаў без вестак 10.1944.

ХУТАР НАДЗЕЯ

ЮХНОЎСКІ Уладзімір Ігнатавіч, прапаў без вестак.

ХУТАР НІЎЕ

ГЛЕБКА Мікалай Якаўлевіч, н. у 1916, рад., прапаў без вестак 10.1944.

ВЁСКА ОСЦЕВІЧЫ

КЛЯШЧОНАК Пётр Васільевіч, н. у 1906, загінуў.

КРЫЎКА Мікалай Макаравіч, н. у 1907, рад., стралок 419-га сп 424-й сд, загінуў 13.3.1945 у в. Хлапар ля порта Гросендорф, Польшча.

КРЫЎКА Мікалай Яўгенавіч, н. у 1912, рад., стралок, прапаў без вестак 4.1945.

КРЫЎКА Уладзімір Яўгенавіч, н. у 1906, рад., стралок 18-й сд, загінуў 7.3.1945 ва Усходняй Памераніі.

ВЁСКА ПАДЗВІННЕ

КУЛІКОЎ Мікалай Фёдаравіч, н. у 1908, загінуў.

ЛАЗАРОНАК Сцяпан Сцяпанавіч, н. у 1914, рад., памёр ад ран 10.12.1944 у Венгрыі.

МАНЯК Віктар Аляксеевіч, н. у 1926, рад., стралок, прапаў без вестак 4.1945.

МАНЯК Дзмітрый Ільіч, н. у 1913, рад., стралок, п/п 37516ф, прапаў без вестак 2.1945.

МАНЯК Міхаіл Мікалаевіч, н. у 1906, рад., стралок 340-га сп 76-й гв. сд, загінуў 16.1.1945 у в. Гладава Пултускага пав., Польшча.

МАНЯК Павел Мацвеевіч, н. у 1912, рад., стралок, прапаў без вестак 10.1944.

МАНЯК Павел Пятровіч, н. у 1906, загінуў.

МАНЯК Пётр Аляксандравіч, н. у 1911, рад., стралок, п/п 37566Г, прапаў без вестак 1.1945.

МАНЯК Уладзімір Аляксеевіч, н. у 1912, рад., прапаў без вестак 9.1944.

ЯФІМЁНАК Васіль Сяргеевіч, н. у 1913, загінуў.

ВЁСКА ПАЗІКІ

ЛІМАНОЎСКІ Антон Іванавіч, н. у 1908, рад., загінуў 3.1.1942.

ЛУШЧЫК Сямён Дзмітрыевіч, рад., памёр ад ран 14.2.1945 у Польшчы.

ФЕДАРЭЦ Пётр Іосіфавіч, н. у 1914, рад., стралок 1085-га сп 322-й сд, прапаў без вестак 8.3.1945.

ВЁСКА ПАПШУЛІ

ЛІНТОЎСКІ Сцяпан Андрэевіч, н. у 1910, рад., стралок 340-га сп 76-й гв. сд, загінуў 16.1.1945 у в. Гладава Пултускага пав., Польшча.

ВЁСКА РАНДАРЫ

ГАРБАЧЭЎСКІ Міхаіл Стэфанавіч, н. у 1914, рад., стралок, прапаў без вестак у 1945.

КАДУШКА Канстанцін Нілавіч, н. у 1923, рад. 74-га сп, загінуў 1.4.1945 у Германіі.

КАДУШКА Мірон Міронавіч, н. у 1903, рад., стралок 360-га сп 74-й сд, памёр ад ран 8.3.1945 у в. Сілаш-Балкаш, Венгрыя.

КАДУШКА Сяргей Нілавіч, н. у 1920, рад. 114-га асапб, загінуў 11.2.1945 у г. Фраўшбург, Усходняя Прусія.

КАДУШКА Ягор Сцяпанавіч, н. у 1923, рад., хімінструктар 3-га дывізіёна 261-га ап 21-га ск, загінуў 22.2.1945 у г. Губін Зялёнагурскага ваяв., Польшча.

СПІРКОВІЧ Сцяпан Антонавіч, н. у 1912, рад., стралок, прапаў без вестак 9.1944.
СПІРКОВІЧ Уладзімір Антонавіч, н. у 1917, рад., стралок, прапаў без вестак 10.1944.
ШЫМАН Яўген Мікалаевіч, н. у 1926, рад., прапаў без вестак 2.1945.

ВЁСКА РУМПОЛЛЕ

БЯЛЯЎСКІ Уладзімір Аляксандравіч, н. у 1914, рад., прапаў без вестак 10.1944.
ВАЙТКЕВІЧ Павел Аляксандравіч, мал. сярж. 318-га сп, загінуў 22.1.1945 у в. Паротка Кракаўскага ваяв., Польшча.
ГВАЗДОЎСКІ Віталь Лявонцьевіч, н. у 1921, загінуў 29.12.1944 на х. Заняс-Бірэрыняс, Латвія.
ГВАЗДОЎСКІ Лявонцій Лявонцьевіч, н. у 1921, загінуў 1.1.1945 у м. Вайнвода, Літва.
ЗУБКО Альгерд Браніслававіч, н. у 1918, рад., загінуў 12.1941.
ІВАШКЕВІЧ Сцяпан Генрыхавіч, н. у 1919, рад., прапаў без вестак 8.1941.
МАЦКЕВІЧ Генадзь Іларыёнавіч, н. у 1922, мал. сярж., гарматны нумар 969-га ап, загінуў 11.3.1945 у в. Гардэн, Памеранія.

ВЁСКА РУНДЫ

АЎГУСЦЁНАК Фёдар Іванавіч, загінуў на фронце.
КАДУШКА Антон Іванавіч, н. у 1915, загінуў 5.5.1945.
ПАРФЯНОВІЧ Мечыслаў Лявонавіч, н. у 1921, рад. 25-га пп Войска Польскага, прапаў без вестак 3.5.1945.
РУНДА Ігнат Іосіфавіч, н. у 1915, рад., прапаў без вестак 4.1945.
РУНДА Мяфодзій Сільвестравіч, н. у 1921, рад., стралок 199-га гв. сп 67-й сд, загінуў 31.8.1944 на х. Жагарэ, Літва.
СІЦЬКОВІЧ Рыгор Якаўлевіч, н. у 1908, рад., стралок п/я 72/6 РУ, прапаў без вестак 10.1945.

ХУТАР РЫЖОЎЦЫ

РЫЖЫК Рыгор Васільевіч, н. у 1901, рад., стралок, п/п 97768Ф, прапаў без вестак 4.1945.

ВЁСКА РЭПІШЧА

ТРУС Аркадзь Антонавіч, н. у 1920, рад., стралок 74-га сп 441-й сд, загінуў 26.1.1945 у в. Підсдорф ля г. Эльблонг, Усходняя Прусія.
ТРУС Дзмітрый Антонавіч, н. у 1905, рад., стралок 18-й сд, загінуў 6.3.1945 у в. Панкіна, Усходняя Памеранія.
ТРУС Леанід Фадзеевіч, н. у 1922, рад., памёр ад ран 18.4.1945 у Германіі.
ТРУС Мікалай Фадзеевіч, н. у 1919, рад., стралок, прапаў без вестак 10.1944.
ТРУС Пётр Гаўрылавіч, н. у 1911, рад., стралок, прапаў без вестак 10.1944.

ВЁСКА САЗОНЫ

ЛАВЕЙКА Вікенцій Паўлавіч, н. у 1920, рад., стралок, загінуў 21.7.1942.
ЛАВЕЙКА Яўген Паўлавіч, н. у 1910, рад., стралок, прапаў без вестак 10.1944.

ВЁСКА САЛАЎІ

ДЗІВАЛЁНАК Фёдар, н. у 1918, загінуў у 1944.
МЯДЗВЕЦКІ Іван Іларыёнавіч, н. у 1920, рад., стралок, п/п 11227Н, загінуў у Закарпацці ў 1945.
ЧЭРАП Мікалай Ігнатавіч, н. у 1916, рад., прапаў без вестак.
ПАЗІК Іван Ігнатавіч, н. у 1904, рад., стралок 18-й сд, загінуў 2.4.1945 у в. Брэзен, Польшча.

ВЁСКА САЧЫЎКІ

БАБАКА Пётр Стэфанавіч, н. у 1912, рад., стралок, прапаў без вестак 9.1944.
НАРЭЙКА Міхаіл Веніямінавіч, н. у 1925, рад., загінуў 1.2.1945 у Венгрыі.
ЧЭРАП Аляксандр Сцяпанавіч, н. у 1910, рад., загінуў у 1944 у Латвіі.
ШВЕД Аляксандр Нікадзімавіч, н. у 1920, рад., прапаў без вестак 4.1945.

ХУТАР СЛАБКІ

АЛЬХІМОВІЧ Мікалай Лявонавіч, н. у 1921, рад., загінуў у 1943.
КЛІМЯТА Пётр Давыдавіч, н. у 1921, рад., кулямётчык 1099-га сп 326-й сд, загінуў 1.3.1945 у в. Пескен Гданьскага ваяв., Польшча.
ШПАК Пётр Ігнатавіч, н. у 1905, рад. 419-га сп 18-й сд, загінуў 2.4.1945 у в. Брэзен, Польшча.

ВЁСКА СТРЭЛІЦА

МЯДЗЕЛЕЦ Фадзей Іванавіч, н. у 1912, рад. 1097-га сп, загінуў 25.1.1945 у Германіі.
ХАДАНЁНАК Аўгусцін Вікенцьевіч, рад. 3-га пп Войска Польскага, прапаў без вестак 17.3.1945.
ХРОЛ Альфонс Казіміравіч, рад., загінуў 27.4.1945 у Германіі.

ВЁСКА ТРАСНОЕ

ГВАЗДОЎСКІ Уладзімір Сямёнавіч, н. у 1918, рад., стралок, прапаў без вестак 9.1944.

ВЁСКА УСЦЕ

АЛЯШКЕВІЧ Аляксандр Станіслававіч, н. у 1925, прапаў без вестак.

РЭЛІК Мікалай Мацвеевіч, н. у 1909, рад., стралок 290-га сп 186-й сд, загінуў 10.2.1945 у в. Обер-Сартовіцы Паморскага ваяв., Польшча.

СІЦЬКА Вячаслаў Давыдавіч, н. у 1925, рад., бранябойшчык, п/п 71738Ц, прапаў без вестак 3.1945.

СІЦЬКА Іван Паўлавіч, н. у 1925, рад., прапаў без вестак.

ВЁСКА ЦВЕЦІНА

АЛЬХІМОВІЧ Іван Іванавіч, н. у 1914, рад., стралок, прапаў без вестак 9.1944.

БРЫНКЕВІЧ Васіль Сцяпанавіч, н. у 1926, рад. 517-га сп, загінуў 24.3.1945 у Латвіі.

БРЫНКЕВІЧ Вікенцій Уладзіміравіч, н. у 1919, рад., стралок 208-га гв. сп 69-й гв. сд, загінуў 6.12.1944 у г. Энінг, Венгрыя.

СВІРКО Яўстафій Мікалаевіч, н. у 1923, рад., стралок 264-га сп, памёр ад ран 10.2.1945 у Польшчы.

СВІДЭРСКІ Уладзімір Данілавіч, н. у 1927, памёр у шпіталі 23.1.1945.

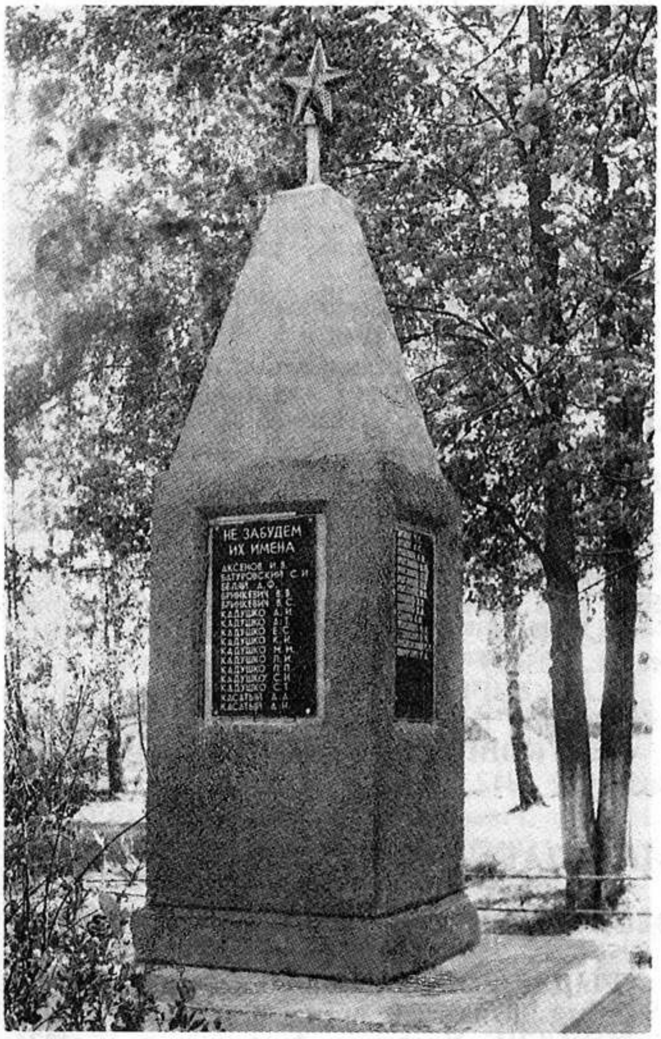

Помнік загінуўшым землякам у в. Цвеціна

ХУТАР ЦІМАНОЎШЧЫНА

АНОШКА Баляслаў Юльянавіч, н. у 1918, рад. 29-га пдгп, загінуў 24.3.1945 у п. Алюміній, Венгрыя.

АНОШКА Станіслаў Юльянавіч, н. у 1910, рад., стралок, прапаў без вестак 10.1944.

КРАСЬКО Уладзімір Аляксеевіч, н. у 1915, рад., стралок, прапаў без вестак 10.1944.

МЯТЛА Сяргей Васільевіч, н. у 1902, рад., стралок 941-га сп 265-й сд, загінуў 16.2.1945 у Польшчы.

ЦІМАНОЎСКІ Леанід Уладзіміравіч, н. у 1914, загінуў на фронце ў 1942.

ЯКІМОВІЧ Андрэй Ігнатавіч, н. у 1917, рад., стралок, п/я 20НД, прапаў без вестак 10.1944.

ЯКІМОВІЧ Сцяпан Ігнатавіч, н. у 1914, рад., аўтаматчык 14-га гв. тбр 4-га гв. тк, загінуў 17.3.1945 у в. Хоэн-Гірадорфля Опальскага ваяв., Польшча.

ВЁСКА ЦІХАНАВА

КУХАРОНАК Павел Фёдаравіч, рад., памёр ад ран 9.3.1945 у Германіі.

САКОВІЧ Аляксандр Ігнатавіч, н. у 1912, рад., стралок в/ч 41464, прапаў без вестак 12.4.1945.

ВЁСКА ЦІШЫНО

КУБЛІЦКІ Пётр Ігнатавіч, рад., загінуў 1.1.1945 у Польшчы.

ФІЛІПОВІЧ Аляксандр Рыгоравіч, рад., загінуў 22.12.1944.

ВЁСКА ЧАЛНІЧЫНА

ЦІМАНОЎСКІ Аркадзь Іосіфавіч, н. у 1908, прапаў без вестак.

ЦІМАНОЎСКІ Канстанцін Іосіфавіч, н. у 1906, рад., прапаў без вестак.

ВЁСКА ЧАРАПЫ

КАДУШКА Антон Іванавіч, н. у 1915, рад., стралок, прапаў без вестак 4.1945.

ЛАПІЦКІ Аляксей Уладзіміравіч, н. у 1914, рад., прапаў без вестак у 1944.

МАЛЫШ Мікалай Лук'янавіч, н. у 1921, рад., прапаў без вестак 9.1944.

МЯТЛА Васіль Раманавіч, н. у 1909, рад., стралок, прапаў без вестак 10.1944.

МЯДЗЕЛЕЦ Павел Антонавіч, н. у 1909, рад., стралок, прапаў без вестак 9.1944.

МЯДЗЕЛЕЦ Сяргей Аляксандравіч, н. у 1910, рад., стралок, прапаў без вестак 10.1944.

МЯДЗЕЛЕЦ Флор Аляксандравіч, рад. 1-га пп Войска Польскага, памёр ад ран 4.2.1945 у Германіі.

ПАРАДНЯ Пётр Аляксеевіч, н. у 1914, рад., прапаў без вестак 10.1944.
СТРУЙ Станіслаў Сцяпанавіч, н. у 1916, рад., прапаў без вестак 10.1944.
ТАЛАПІЛА Васіль Несцеравіч, н. у 1923, рад., стралок 18-га гв. сп 9-й гв. сд, загінуў 20.2.1945 у в. Элкасліеды Прыекульскай вол., Латвія.
ТАЛАПІЛА Мікалай Фёдаравіч, н. у 1926, рад., памёр ад ран 20.9.1944 у Латвіі.

ХУТАР ШАНТЫРАВА

ТАЛАПІЛА Фёдар Антонавіч, н. у 1909, рад., загінуў 30.4.1945 пры ўзяцці Берліна.

ВЁСКА ШАТРАЎКІ

ДЗЕРАВЯНЧЫК Мілецій Дзмітрыевіч, н. у 1913, рад. 924-га сп, загінуў 19.12.1944 у Венгрыі.

ВЁСКА ШНІТКІ

КАЧАН Уладзімір Аляксандравіч, н. у 1911, загінуў.
МАКРЫЦКІ Якаў Паўлавіч, н. у 1903, рад., стралок, п/п 37516К, прапаў без вестак 3.1945.
РАЧЫЦКІ Ігнат Вацлававіч, н. у 1910, рад., стралок, прапаў без вестак 10.1944.

ВЁСКА ШПАКІ

ЛАПІЦКІ Іван Мікалаевіч, н. у 1905, загінуў у 1943.
ЛАПІЦКІ Уладзімір Мікалаевіч, н. у 1905, загінуў у 1943.

ВЁСКА ШЫМАНШЧЫНА

ВАЛЫНЕЦ Пётр Пятровіч, н. у 1924, рад., прапаў без вестак 12.1944.
КАСЕВІЧ Адольф Антонавіч, н. у 1919, рад. 3-га дывізіёна 4-га азп, прапаў без вестак 10.1944.
НАРЭЙКА Уладзімір Аляксандравіч, н. у 1914, рад., стралок, прапаў без вестак у 1945.
УСЦІНОВІЧ Міхаіл Міхайлавіч, н. у 1929, прапаў без вестак 4.1945.
УСЦІНОВІЧ Канстанцін Фёдаравіч, н. у 1910, рад., стралок, прапаў без вестак 10.1944.

ХУТАР ШЫМКІ

ЯРМАЛОВІЧ Анатоль Канстанцінавіч, н. у 1915, рад., загінуў у палоне.

ВЁСКА ШЫШКІ

ІСАКОВІЧ Пётр Антонавіч, н. у 1912, рад., стралок, прапаў без вестак 1.1945.
ШЛЫК Іван Мікалаевіч, н. у 1914, рад., стралок 318-га сп 81-й сд, памёр ад ран 10.2.1945 у в. Яновіцэ ля г. Кенты, Польшча.

ХУТАР ЯНКАВА

ДУБРОЎСКІ Аляксандр Мікалаевіч, н. у 1915, рад., стралок, прапаў без вестак 7.1944.
ЗІНКЕВІЧ Эдуард Адольфавіч, мал. сярж. 6-га пп Войска Польскага, загінуў 22.2.1945 у Германіі.
ШАЎЛЮГА Аляксей Сцяпанавіч, н. у 1926, рад. 932-га сп 259-й сд, загінуў 9.12.1944 у в. Бельшо-Беранд, Венгрыя.

* *
*

БАБАКА Пётр Сцяпанавіч, рад., прапаў без вестак у 1941.
БЯЛЕВІЧ Пётр Рыгоравіч, загінуў.
КІСЕЛЬ Ананій, н. у 1919, загінуў у 1943.
МАЦКЕВІЧ Іван Іларыёнавіч, загінуў.
МЯДЗВЕЦКІ Іван Іларыёнавіч, загінуў.
РЫМША Мікалай Паўлавіч, загінуў.
РЫМША Пётр Паўлавіч, загінуў.
ФЕДАРЭЦ Аляксандр Іосіфавіч, н. у 1916, рад., прапаў без вестак 9.1944.
ЧЭРАП Аляксандр Іосіфавіч, загінуў.
ШАЎЛЮГА Аркадзь Сцяпанавіч, загінуў.

ГОРАД МІЁРЫ

ВІШНЕЎСКІ Браніслаў Іванавіч, н. у 1911, рад., загінуў.
ГЛОД Іван Канстанцінавіч, н. у 1916, рад., прапаў без вестак у 1944.
ГОЛДЗІН Меер Мэндалевіч, н. у 1911, рад., памёр ад ран 16.10.1944 у 115-м медсб у в. Рачай, Літва.
ДЗЕМЕНТ Венеамін Ізраілевіч, н. у 1904, рад., прапаў без вестак 6.10.1944.
КУЧЫНСКІ Данат Андрэевіч, рад., загінуў 17.2.1945 у Германіі.
ЛАТЫШОНАК Часлаў Фларыянавіч, н. у 1923, рад. Войска Польскага, прапаў без вестак.
ПАЛЯКОЎ Мікалай Аляксеевіч, н. у 1912, старш., загінуў 20.3.1945 у Польшчы.
САЛЬКЕВІЧ Іван Нікадзімавіч, н. у 1914, рад., прапаў без вестак.
ФЕДУКОВІЧ Павел Іванавіч, н. у 1911, рад., загінуў у 1942.

МІКАЛАЁЎСКІ СЕЛЬСАВЕТ

ВЁСКА АКУНЁВА

ГРЫДЗЮШКА Мікалай Емяльянавіч, н. у 1899, рад., п/п 32080, прапаў без вестак 3.3.1945.
ЖОЙДЗІК Уладзімір Антонавіч, н. у 1924, рад., прапаў без вестак 6.6.1944.

ТАЛАПІЛА Аляксандр Максімавіч, н. у 1912, рад., стралок, прапаў без вестак 10.1944.

ТАЛАПІЛА Іван Іванавіч, н. у 1904, рад., стралок, прапаў без вестак 11.1944.

ЯЛЕНСКІ Валянцін Ярмолавіч, н. у 1918, рад., стралок, прапаў без вестак 10.1944.

ЯЛЕНСКІ Уладзімір Данілавіч, н. у 1918, рад., стралок, прапаў без вестак 10.1944.

ВЁСКА АРХАНАВА

КРАСЬКО Нікіфар Пятровіч, н. у 1910, рад., стралок, прапаў без вестак 11.1944.

ШАРАГ Іван Іванавіч, н. у 1918, рад., прапаў без вестак 5.1945.

ШАРАГ Іосіф Максімавіч, н. у 1912, рад., прапаў без вестак 10.1944.

ШАРАГ Нікіфар Пятровіч, н. у 1912, рад., стралок, п/п 71738, прапаў без вестак 10.2.1945.

ВЁСКА БАНДАРЦЫ

АКУНЬ Лаўрэнцій Багданавіч, н. у 1906, рад., стралок 1238-га сп 372-й сд, загінуў 26.1.1945 у г. Штурм, Усходняя Прусія.

БЯЛЯЙ Аляксандр Лявонавіч, н. у 1907, рад., прапаў без вестак 3.1945.

ЛАГУН Прокл Герасімавіч, рад., загінуў 15.1.1945 у Польшчы.

ПАНКРАТ Мікалай Сямёнавіч, н. у 1918, рад., прапаў без вестак 9.1944.

ВЁСКА БАРАНЧЫКІ

НІЗЮЛЬКА Мікалай Фёдаравіч, н. у 1922, рад., кулямётчык, п/п 15332, прапаў без вестак 8.1944.

ВЁСКА БАРКОЎШЧЫНА

ЦЮЛЬКА Іосіф Антонавіч, рад., прапаў без вестак 22.1.1945.

ШЫМУКОВІЧ Арсеній Адамавіч, н. у 1902, рад., стралок, п/п 36513К, загінуў 14.2.1945 ва Усходняй Прусіі.

ШЫМУКОВІЧ Віталій Іванавіч, н. у 1926, рад., стралок, п/п 83311, прапаў без вестак 9.9.1945.

ВЁСКА БАРСУЧЫНА

СЦЕФАНОВІЧ Вацлаў Вацлававіч, н. у 1915, рад., стралок, прапаў без вестак 9.1944.

СЦЕФАНОВІЧ Данат Станіслававіч, н. у 1922, рад., загінуў у 1944.

ВЁСКА БАСЛАКІ

КАПЫЛЬСКІ Аляксандр Андрэевіч, н. у 1902, рад., загінуў 5.3.1945 у Германіі.

МЯДЗЕЛЕЦ Апанас Апанасавіч, н. у 1912, рад., стралок, прапаў без вестак 10.1944.

ВЁСКА БРУШКІ

ЛЮДСКІ Іван Максімавіч, н. у 1910, рад., прапаў без вестак 10.1944.

ВЁСКА БЯЛЯНЫ

АКУНЁЎ Андрэй Маркіянавіч, н. у 1911, рад., загінуў 18.2.1945 у Германіі.

ВЁСКА ВОЛКАВА

РАМАШКА Казімір Каспаравіч, н. у 1914, рад., стралок, прапаў без вестак у 1945.

СЯДЛОЎСКІ Пётр Якаўлевіч, н. у 1906, рад., стралок 941-га сп 265-й сд (Выбаргская), загінуў 16.2.1945 у г. Рэч Гожаўскага ваяв., Польшча.

ЯНУШЭЎСКІ Франц Казіміравіч, н. у 1917, рад., стралок, прапаў без вестак 10.1944.

ВЁСКА ГЛІНСКІЯ

ДАВЫДЗЁНАК Іван Іванавіч, рад., прапаў без вестак у 1941.

ВЁСКА ДЗЯНІСАВА

БЕЛАЗОРЧЫК Арсен Несцеравіч, н. у 1925, рад., стралок, прапаў без вестак 4.1945.

ГУМІНСКІ Іван Мацвеевіч, рад., памёр ад ран 16.9.1944 у Латвіі.

КАЛЕСНІКОВІЧ Уладзімір Дамітрыевіч, н. у 1910, рад., прапаў без вестак 7.1944.

СВЯЦКІ Васіль Рыгоравіч, н. у 1890, рад., стралок, прапаў без вестак у 1941.

СВЯЦКІ Мікалай Іосіфавіч, н. у 1907, рад., стралок, прапаў без вестак 10.1944 пад Варшавай.

СВЯЦКІ Фёдар Сцяпанавіч, н. у 1916, рад., прапаў без вестак у 1944.

СЯДЛАВЕЦ Віктар Іванавіч, н. у 1901, рад., стралок, прапаў без вестак 11.1944.

ВЁСКА КАПЫЛЬШЧЫНА

ФЕДАРЭЦ Мікалай Васільевіч, н. у 1914, рад., стралок, п/я 48, г. Зэльва, прапаў без вестак 9.1944.

ХУТАР КУТЫ

АРЛОЎСКІ Іосіф Баляслававіч, н. у 1913, рад., стралок, прапаў без вестак 9.1944.

ВЁСКА ЛІПАЦІНА

МІШУТА Фёдар Антонавіч, н. у 1910, рад., прапаў без вестак 10.1944.
ПРОТАС Абрам Кліменцьевіч, н. у 1911, рад., п/п 39322, прапаў без вестак 4.1945.
ЦІМАФЕЕЎ Рыгор Міхайлавіч, н. у 1903, кап., камбат. 45-й тбр, загінуў 25.2.1942 на ст. Савецкая Кацацкага р-на Сталінградскай вобл.
ЯЛЕНСКІ Аляксандр Маркавіч, н. у 1903, рад., загінуў 1.3.1945 у Германіі.

ВЁСКА ЛІПНА

ТАЛАПІЛА Данііл Нікіфаравіч, н. у 1900, рад., стралок 1238-га сп (Выбаргскі) 372-й сд (Наўгародская), загінуў 22.2.1945 у в. Кервальд Скурускага пав., Польшча.
НАЛІВАЙКА Пётр Максімавіч, н. у 1916, рад., стралок, прапаў без вестак 10.1944.
ШЭНДА Міхаіл Мікалаевіч, н. у 1908, рад., загінуў 17.1.1945 у Польшчы.
ШЭНДА Панцялей Ігнатавіч, н. у 1919, рад. 526-га сп 84-й сд, прапаў без вестак 12.1943.

ВЁСКА ЛУГАЎЦЫ

БЕЛАЗОРЧЫК Аляксей Паўлавіч, н. у 1915, рад., стралок, прапаў без вестак 10.1944.
БЕЛАЗОРЧЫК Уладзімір Іванавіч, н. у 1912, рад., стралок, загінуў у палоне 26.11.1941.
БЕЛАЗОРЧЫК Уладзімір Ісакавіч, н. у 1909, рад., стралок, прапаў без вестак 10.1944.
БЕЛАЗОРЧЫК Фёдар Міхайлавіч, н. у 1908, рад. 264-га сп 241-й сд, загінуў у баі 20.1.1945 у г. Новы-Сонч Кракаўскага ваяв., Польшча.
ПІРГЕЛЬ Дзмітрый Васільевіч, н. у 1908, рад., п/я 30, прапаў без вестак 10.1944 у Беластоцкім ваяв.
ПІРГЕЛЬ Іван Паўлавіч, н. у 1909, рад., стралок, прапаў без вестак 12.1944.
ПІРГЕЛЬ Кірыл Ільіч, н. у 1914, рад., стралок, прапаў без вестак 10.1944 у Беластоцкім ваяв.
ПІРГЕЛЬ Мікалай Ільіч, н. у 1912, рад., стралок, прапаў без вестак 10.1944.
МЯДЗЕЛЕЦ Фёдар Васільевіч, н. у 1909, рад., прапаў без вестак 10.1944.
МЯДЗЕЛЕЦ Фёдар Фёдаравіч, н. у 1917, рад., стралок, прапаў без вестак 10.1944.
ШАРАГ Фёдар Васільевіч, н. у 1909, рад., стралок, прапаў без вестак 10.1944.

ВЁСКА МАСЛОЎШЧЫНА

МАСЛОЎСКІ Васіль Пятровіч, н. у 1912, рад., стралок, прапаў без вестак 9.1944.
ТАЛАПІЛА Уладзімір Антонавіч, н. у 1909, рад., стралок, памёр ад ран 30.4.1945.
ТАЛАПІЛА Фёдар Антонавіч, загінуў 30.4.1945 у Германіі.

ВЁСКА МІКАЛАЁВА

БАЛАЙ Кандрат Вікенцьевіч, н. у 1912, рад., прапаў без вестак 10.1944.
ЗАЯЦ Васіль Іосіфавіч, н. у 1914, рад., прапаў без вестак 10.1944.
ШАСТАКЕВІЧ Уладзімір Лявонавіч, н. у 1914, загінуў у 1945 у Германіі.
ШАЎЛЮГА Фёдар Апанасавіч, н. у 1912, рад., стралок, прапаў без вестак 10.1944.

ВЁСКА МІРОНЧЫКІ

ЗАЯЦ Мікалай Аляксеевіч, н. у 1913, рад., стралок, прапаў без вестак 10.1944.
КОЗЕЛ Мікалай Канстанцінавіч, н. у 1919, рад., стралок, прапаў без вестак 10.1944.
РАЗУМЧЫК Фёдар Іванавіч, н. у 1913, рад., загінуў у 1944 у Германіі.

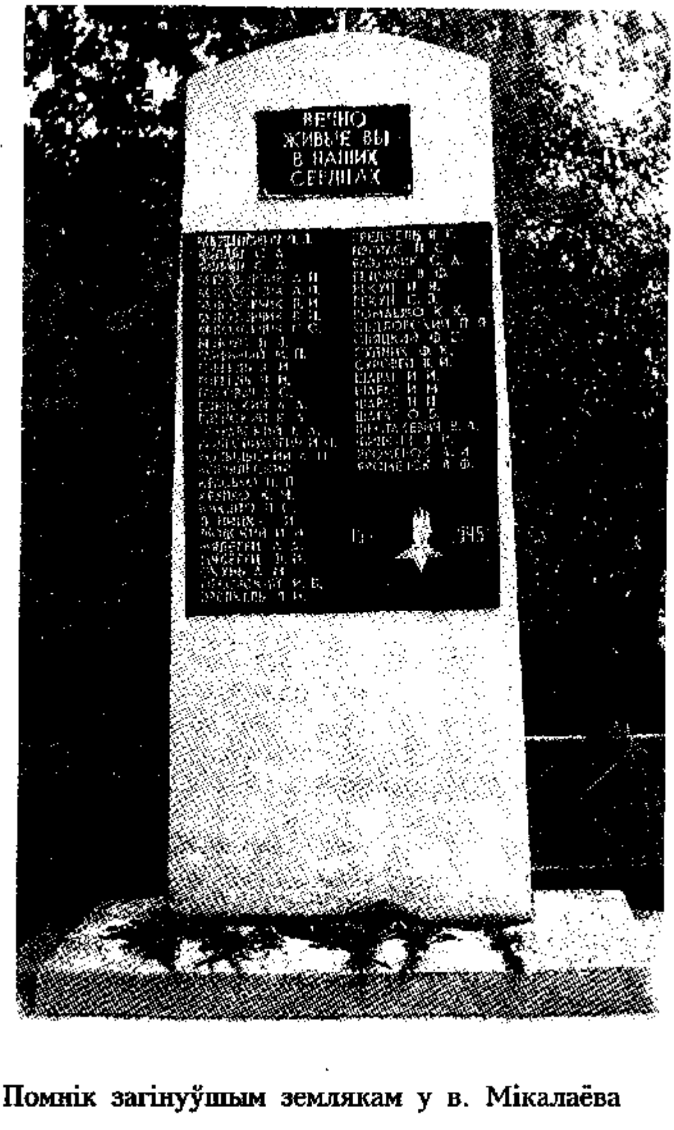

Помнік загінуўшым землякам у в. Мікалаёва

ВЁСКА НАВІНЦЫ

БЕЛАВУС Павел Якаўлевіч, рад. Войска Польскага, загінуў 16.4.1945 у Германіі.
ГАЛАВАЧ Апанас Сяргеевіч, н. у 1914, рад., прапаў без вестак 9.1944.
ГАЛАВАЧ Рыгор Сцяпанавіч, н. у 1912, рад., памёр ад ран 31.3.1945 у Польшчы.
ГАЛАВАЧ Уладзімір Сяргеевіч, н. у 1903, рад., стралок 1214-га сп 364-й сд, прапаў без вестак 17.2.1945.
ДЗЯМЕШКА Уладзімір Васільевіч, н. у 1917, рад., загінуў у баі 21.1.1945 у Польшчы.
ЖУРАЎСКІ Канстанцін Антонавіч, н. у 1912, рад., прапаў без вестак 9.1944.
ЖУРАЎСКІ Мікалай Іванавіч, н. у 1916, рад., стралок, прапаў без вестак 9.1944.
МЯДЗЕЛЕЦ Іван Іванавіч, н. у 1915, рад., стралок, загінуў у палоне 6.10.1941.
МЯДЗЕЛЕЦ Фадзей Іванавіч, н. у 1908, рад., стралок, 1097-га сп 326-й сд, загінуў 25.1.1945 у г. Марэй Журга, Усходняя Прусія.
РЫКУН Сяргей Вікенцьевіч, н. у 1918, прапаў без вестак у 1944.
ШЫНКІН Віталь Кузьміч, н. у 1912, рад., прапаў без вестак 10.1944.
ЯРОМЕНАК Аляксандр Іванавіч, н. у 1915, рад., стралок, прапаў без вестак 9.1944.

ВЁСКА НЕРГУЛІШКІ

БЕЛАЗОРЧЫК Сцяпан Сямёнавіч, н. у 1913, рад., стралок, прапаў без вестак 10.1944.

ВЁСКА ПАГОРЦЫ

ПАНКРАТ Міхаіл Фёдаравіч, н. у 1913, рад., стралок, прапаў без вестак 10.1944.

ВЁСКА ПАПЛАВЫ

ЛЮДСКІ Мікалай Аляксеевіч, н. у 1922, рад., загінуў у 1944.
ТАБОЛА Антон Іосіфавіч, н. у 1905, рад., стралок, 340-га сп 46-й сд (Лужская), загінуў 27.2.1945 у г. Гнеў Гданьскага ваяв., Польшча.

ВЁСКА РУДНЯ

МІШУТА Васіль Сцяпанавіч, н. у 1914, рад., стралок 1238-га сп, памёр ад ран 23.4.1945 у 3155-м эш у г. Кіраве.
МІШУТА Васіль Сямёнавіч, н. у 1914, рад., стралок, прапаў без вестак 9.1944.
МІШУТА Купрыян Васільевіч, н. у 1901, стралок 18-й сд, загінуў 4.4.1945 у в. Брэзін ля Гдыні, Польшча.
МІШУТА Пётр Сямёнавіч, н. у 1926, рад., стралок, п/п 89538, прапаў без вестак 12.1944 у Прыбалтыцы.

ВЁСКА САКАЛОВА

АЎСЮК Цеадор Андрэевіч, н. у 1907, загінуў 12.1941 у 352-м нямецкім шталагу ў в. Масюкоўшчына ля Мінска.
БУДО Мікалай Багданавіч, н. у 1911, рад., стралок, прапаў без вестак 6.10.1944.
ГМЫЗА Валерый Маісеевіч, прапаў без вестак 10.1944.
ГМЫЗА Іван Маісеевіч, н. у 1913, рад., стралок, прапаў без вестак 8.1944.
КАВІНЬКА Андрэй Васільевіч, н. у 1902, рад., загінуў у 1945.
МІШУТА Іван Аляксандравіч, н. у 1911, рад., стралок, прапаў без вестак 10.1941.
МІШУТА Павел Максімавіч, н. у 1910, рад., стралок, прапаў без вестак 3.1945.
РУНДА Зянон Станіслававіч, н. у 1917, рад., прапаў без вестак 10.1944.
ТАБОЛА Васіль Іванавіч, н. у 1904, рад., загінуў у 1944 у Польшчы.

ВЁСКА СІЦЬКОВА

КРУПКО Карл Маркавіч, н. у 1906, рад., п/п 77688, прапаў без вестак 6.1.1945.
ЛЕВАНТОВІЧ Казімір Карлавіч, н. у 1910, рад., стралок, прапаў без вестак 10.1944.

ВЁСКА СЛАБАДА

ДЗЯМЕШКА Аляксандр Антонавіч, н. у 1920, рад., прапаў без вестак 9.1944.
ДЗЯМЕШКА Аляксей Антонавіч, н. у 1920, рад., прапаў без вестак у 1941.
СУДНІК Фадзей Канстанцінавіч, н. у 1906, рад., загінуў 16.2.1945 у г. Рэч Гожаўскага ваяв., Польшча.

ВЁСКА СТАЛЬМАКОВА

КОЗЕЛ Уладзімір Іванавіч, н. у 1926, рад., стралок 44-га сп 42-й сд, загінуў 21.4.1945 у в. Брузенфельд, Германія.
КАЗЛОЎСКІ Яфім Антонавіч, н. у 1924, прапаў без вестак у 1944.
ЛЮДСКІ Іван Ісакавіч, загінуў 22.1.1945 у Германіі.
ПАНКРАТ Мікалай Гаўрылавіч, н. у 1903, рад., прапаў без вестак.
РЭЛІК Мікалай Мацвеевіч, н. у 1904, загінуў у 1945 пад Берлінам.

ВЁСКА СТРЭЛІЦА

МЯДЗЕЛЕЦ Фадзей Іванавіч, н. у 1912, загінуў 25.1.1945 у Германіі.

ВЁСКА СЦЕФАНПОЛЛЕ

БАГОВІЧ Генадзь Купрыянавіч, н. у 1914, рад., прапаў без вестак 8.1944.
БАЛАШ Мікалай Іванавіч, рад., загінуў 4.4.1945.
БЕЛАВУС Іван Станіслававіч, рад., прапаў без вестак 23.4.1945.
ВАСІЛЁНАК Аляксандр Фёдаравіч, н. у 1910, рад., стралок, прапаў без вестак 9.1944.
ГРЫДЗЮШКА Мікалай Емяльянавіч, н. у 1899, рад., стралок, п/п 32080, прапаў без вестак 3.3.1945.
МІШУТА Фёдар Антонавіч, н. у 1910, рад., стралок, прапаў без вестак 10.1944.
НЕСЦЯРОВІЧ Мікалай Іосіфавіч, н. у 1919, прапаў без вестак 10.1944.
ПАНКРАТ Іван Уладзіміравіч, н. у 1922, прапаў без вестак у 1944.
ТАРАРАКА Георгій Аляксандравіч, н. у 1925, прапаў без вестак у 1944.
ТАРАРАКА Мікалай Аляксандравіч, н. у 1923, рад., стралок 332-га сп (Самбарскі) 241-й сд (Вінніцкая), загінуў 24.3.1945 у в. Кшыжовіца Пшчынскага пав. Каталіцкага ваяв., Польшча.

ВЁСКА ТАРАНДЫ

ПРОТАС Антон Фёдаравіч, н. у 1910, рад., стралок, прапаў без вестак 11.1944.
ПРОТАС Аляксей Уладзіміравіч, н. у 1918, рад., стралок, прапаў без вестак у 1945.
ПРОТАС Іосіф Фёдаравіч, н. у 1914, рад., стралок, прапаў без вестак 10.1944.

ВЁСКА ТКАЧОВА

АКУНЬ Спірыдон Аляксеевіч, н. у 1913, рад., стралок, прапаў без вестак 10.1944.
КРАСЬКО Міхаіл Аляксеевіч, рад., памёр ад ран 22.9.1944 у Латвіі.
ПАНКРАТ Аркадзь Іосіфавіч, н. у 1911, прапаў без вестак 10.1944.

ВЁСКА ТУРЧЫНА

ВАРОНЬКА Станіслаў Ільіч, рад., загінуў 23.1.1945 у Германіі.
МІШУТА Васіль Сцяпанавіч, н. у 1908, рад., памёр ад ран 23.4.1945 у 3155-м эш, г. Кіраў.
МІШУТА Павел Сцяпанавіч, н. у 1904, рад., стралок 1238-га сп 372-й сд, загінуў 26.1.1945 у г. Штурм, Усходняя Прусія.
ШАМШУР Міхаіл Іосіфавіч, н. у 1912, рад., стралок, прапаў без вестак 10.1944.
ШЫМУКОВІЧ Іван Паўлавіч, рад., загінуў 17.1.1945 у Польшчы.

ВЁСКА УЗГАРЭЛІЦА

ЦЮЛЬКА Іван Васільевіч, н. у 1911, рад., стралок, памёр ад ран 3.4.1945 у Германіі.

ВЁСКА УСЦЕ

РАДЗЬКО Іван Антонавіч, загінуў 31.3.1945 у Польшчы.

ВЁСКА ФЯДОСАВА

КЯКШТА Пётр Зыгмундавіч, рад. Войска Польскага, загінуў 9.2.1945 у Германіі.

ВЁСКА ШАНТАРАВА

АРЛОЎСКІ Іосіф Баляслававіч, н. у 1912, прапаў без вестак у 1941.
МЯДЗЕЛЕЦ Юльян Іванавіч, н. у 1911, рад., стралок, прапаў без вестак 10.1944.
ПРЭДКЕЛЬ Людвіг Юзафавіч, загінуў 1.5.1945 у Берліне.
ЯРОМЕНКА Мікалай Пятровіч, рад., загінуў 2.2.1945 у Германіі.

НОВАПАГОСЦКІ СЕЛЬСАВЕТ

ХУТАР АРЛОЎШЧЫНА

ПАЎЛАЎ Мікіта Феакціставіч, н. у 1907, рад., стралок, прапаў без вестак у 1944.

ХУТАР АСАВЫЯ

КОЛАСАЎ Рыгор Пятровіч, н. у 1923, рад., стралок 348-га сп 51-й сд (Віцебскай), загінуў 12.8.1944 у в. Лепяняшкі пад Рыгай, Латвія.

ВЁСКА АЎСЯНКА

ЛАЗУКА Антон, н. у 1909, рад., загінуў 7.5.1945 у Германіі.
ШЫНКЕВІЧ Аркадзь Антонавіч, н. у 1918, рад., стралок, п/я 10Л, г. Ліпецк, прапаў без вестак 9.1944.

ВЁСКА БАБУШЫНА

ІВАНОЎ Астарый Іосіфавіч, н. у 1919, рад., стралок, прапаў без вестак 11.1944.
ІВАНОЎ Цярэнцій Іосіфавіч, н. у 1913, рад., стралок, прапаў без вестак 9.1944.

ВЁСКА БАРСУЧЫНА

КУРЫЛОВІЧ Іван Канстанцінавіч, рад., загінуў 25.7.1944 пры вызваленні Літвы.
ПАЗНЯК Восіп Мацвеевіч, н. у 1919, рад., стралок, прапаў без вестак 11.1944.
ПАЗНЯК Станіслаў Андрэевіч, н. у 1926, гв. рад., стралок 272-га гв. сп 90-й гв. сд (Віцебскай), загінуў 26.11.1944 у Эгліэні пав. Крыекуле, Латвія.

ПАЗНЯК Станіслаў Мацвеевіч, н. у 1915, рад. 744 сп, загінуў 3.8.1945 у Празе.
ПЯТКЕВІЧ Кузьма Пятровіч, н. у 1898, рад., стралок, прапаў без вестак 3.1945.
ПЯТКЕВІЧ Фама Ігнатавіч, н. у 1902, рад., стралок 360-й сд (Невельскай), загінуў 22.11.1944 на х. Гобас Пампалійскай вол. Мажэйскяйскага пав., Латвія.
ЦІТОВІЧ Генадзь Кліменцьевіч, н. у 1926, рад., стралок, прапаў без вестак 11.1944.

ВЁСКА БЕЛЕЎЦЫ

ДАРГЕЛЬ Міхаіл Сцяпанавіч, н. у 1909, загінуў у 1944.
ДАРГЕЛЬ Цеафіль Нікадзімавіч, н. у 1918, рад. 18-га сп, прапаў без вестак 9.1944.
ДАРГЕЛЬ Ян Станіслававіч, н. у 1911, рад. Войска Польскага, прапаў без вестак 16.4.1945.
КУШУЦЬ Генадзь Іванавіч, н. у 1914, рад., стралок, прапаў без вестак 3.1945.
МАШАРА Аляксандр Сцяпанавіч, н. у 1910, загінуў у 1942.
МАРЦІНОЎСКІ Вячаслаў Фаміч, н. у 1915, загінуў у 1944.
МАРЦІНОЎСКІ Мечыслаў Тамашавіч, рад., загінуў 25.4.1945 у Германіі.
ПУХАЛЬСКІ Альфрэд Станіслававіч, н. у 1912, рад., стралок, прапаў без вестак 5.1945.
ПУХАЛЬСКІ Франц Ганеравіч, н. у 1916, рад., стралок, прапаў без вестак 12.1944.
СТАШУЛЁНАК Міхаіл Паўлавіч, н. у 1914, яфр., стралок 622-га сп 124-й сд, загінуў 15.11.1944 у пас. Гурнен ля г. Гольдап, Польшча.
ЮХНО Аляксандр Кліменцьевіч, н. у 1910, рад., стралок 1152-га сп (Клайпедскі) 344-й сд (Распаўльская), загінуў 19.4.1945 у в. Струк Тукумскага пав., Латвія.
ЮХНО Аляксей Кліменцьевіч, н. у 1910, рад., стралок 813-га сп 239-й сд, загінуў 23.12.1944 на х. Бірыняс Лібаўскага пав., Латвія.

ХУТАР БІРУКІ

ЗАСЛАЎСКІ Іван Віктаравіч, н. у 1913, рад., прапаў без вестак 5.1944.

ВЁСКА БЯРТОЎШЧЫНА

АЎЛАСЕВІЧ Васіль Аляксеевіч, рад., загінуў 21.9.1944 у Латвіі.
АЎЛАСЕВІЧ Фёдар Іванавіч, н. у 1913, рад., стралок 82-га гв. сп 32-й гв. сд, памёр ад ран 12.10.1944 у 95-м амедсб у Санголішках ля г. Таўрагe, Літва.
ДВАРЭЦКІ Мікалай Фролавіч, н. у 1908, рад., стралок 18-га гв. сп 9-й в. сд, памёр ад ран 16.8.1944 у в. Дзеге ля м. Скайсткалне, Латвія.
ЗАБЭЛА Павел Аляксандравіч, н. у 1912, рад., стралок 23-га сп 5-й сд, загінуў 20.9.1944 у в. Дзены Баўскага пав., Латвія.
ЗАБЭЛА Уладзімір Іосіфавіч, н. у 1910, рад., стралок, прапаў без вестак 5.1945.
ПАПЛАЎСКІ Дунат Дунатавіч, н. у 1914, яфр., наводчык 23-га сп 5-й сд, загінуў 19.9.1944 у в. Дзены Баўскага пав., Латвія.

ХУТАР ВАЛЕНТАРОЎШЧЫНА

ТУРОНАК Іван Юльянавіч, н. у 1910, загінуў у 1944 пад Мурманскам.

ВЁСКА ВІСЯТЫ

ВЫСОЦКІ Іосіф Мікалаевіч, н. у 1919, рад., стралок, прапаў без вестак 9.1944 у г. Еўпаторыі.
СІДЗЮКЕВІЧ Іосіф Аляксандравіч, н. у 1916, рад., стралок, прапаў без вестак 2.1945.
СІДЗЮКЕВІЧ Уладзімір Аляксандравіч, н. у 1924, рад., стралок, прапаў без вестак 2.1945 у Кракаве.
СУХОЎСКІ Данат Андрэевіч, н. у 1909, рад., стралок 1122-га сп 334-й сд, загінуў 1.9.1944 на ст. Бенэ пад Рыгай.

ВЁСКА ВОЙТКАВА

МАРОЗ Іосіф Мальвінавіч, н. у 1917, рад., стралок, прапаў без вестак 7.1944.
ЦІТОВІЧ Іосіф Адамавіч, н. у 1917, рад., стралок, прапаў без вестак 7.1944.

ВЁСКА ВОЛКАЎШЧЫНА

ГАРНОЎСКІ Дэмітрый Максімавіч, н. у 1904, рад., стралок, п/п 29586, прапаў без вестак 13.8.1944.
ГАРНОЎСКІ Іван Мікалаевіч, н. у 1924, рад., прапаў без вестак 19.4.1945.
ГАРНОЎСКІ Сцяпан Максімавіч, н. у 1901, рад., стралок, памёр ад ран 15.7.1944 у 81133-м эш.
ДВАРЭЦКІ Аркадзь Уладзіміравіч, н. у 1914, рад., стралок, прапаў без вестак 5.1945.
ДВАРЭЦКІ Мацвей Міхайлавіч, н. у 1919, рад., стралок, прапаў без вестак 7.1944.
ДВАРЭЦКІ Уладзімір Міхайлавіч, н. у 1919, рад. Войска Польскага, загінуў 18.4.1945 у Германіі.
КУРЫЛОВІЧ Віталь Лявонавіч, рад., загінуў 16.9.1944 пры вызваленні Латвіі.
КУРЫЛОВІЧ Мацвей Іосіфавіч, н. у 1911, рад., стралок 268-га сп 90-й сд (Віцебскай), загінуў 17.9.1944 у в. Караві Баўскага пав., Латвія.
РУЖАНОЎСКІ Дзянісій Зыгмундавіч, загінуў на фронце.

ВЁСКА ВОСТРАВА

МАЛЕЦ Андрэй Максімавіч, н. у 1910, рад., стралок 146-га сп, памёр ад ран 16.3.1945 у г. Прэйсіш-Айлаў, Германія.

СЕМЕЖ Віктар Уладзіслававіч, рад. Войска Польскага, загінуў 16.4.1945 у Германіі.
СІНКЕВІЧ Сямён Якаўлевіч, рад., загінуў 10.3.1945 у Германіі.
ШАФКУН Мечыслаў Піліпавіч, рад. Войска Польскага, прапаў без вестак 3.8.1944.
ШЫШЛА Уладзімір Іосіфавіч, н. у 1924, рад., прапаў без вестак 12.1944.

ХУТАР ГАЛІЕЎШЧЫНА

КУКУЦЬ Аляксандр Цеафілавіч, н. у 1922, рад., стралок, прапаў без вестак 3.1945.
КУКУЦЬ Лявонцій Аляксандравіч, н. у 1920, рад., гарматны нумар 15-й Ленінградскай ад. прарыву РГК, прапаў без вестак 27.1.1945.
КУКУЦЬ Мікалай Аляксандравіч, н. у 1923, рад., стралок, п/п 36403, прапаў без вестак 11.1944.

ВЁСКА ГАРАНІ

ВЯСНА Аляксандр Якубавіч, н. у 1925, рад., стралок 176-га сп 6А, прапаў без вестак у 1945.
ВЯСНА Пётр Антонавіч, н. у 1919, рад., стралок 274-га гв. сп 90-й гв. сд (Віцебская), загінуў 25.8.1944 на х. Анес-Мемеле Скайскага пав., Латвія.
ЖУК Аляксандр Іосіфавіч, н. у 1908, рад., стралок, прапаў без вестак 1.1945.

ВЁСКА ДВОРЫШЧА

ДАРГЕЛЬ Вячаслаў Рыгоравіч, н. у 1922, загінуў у канцлагеры.
ДАРГЕЛЬ Павел Мікалаевіч, н. у 1908, загінуў.
ДАРГЕЛЬ Уладзімір Казіміравіч, н. у 1920, рад., в/ч 08928-а, прапаў без вестак 12.1944.
ПАДЗЯВА Міхаіл Антонавіч, н. у 1926, загінуў.
СІПОВІЧ Мікалай Канстанцінавіч, н. у 1922, рад., тэлефаніст, прапаў без вестак 8.3.1945.
ТАРАРАКА Мечыслаў Іванавіч, н. у 1921, загінуў у 1943.

ВЁСКА ДЗЕВЕРКІ

НОВІКАЎ Калістрат Васільевіч, н. у 1912, рад., аўтаматчык 292-га тсб, памёр ад ран 7.1.1945 на ст. Ліўберзе, Латвія.
НОВІКАЎ Сцяпан Васільевіч, рад., загінуў 5.4.1945 у Германіі.
НОВІКАЎ Фёдар Васільевіч, н. у 1924, рад., аўтаматчык 957-га сп 309-й сд, памёр ад ран у 306-м амедсб у в. Клетэндорф пад Браслау, Германія.

ВЁСКА ДЗЕГЦЯРЫ

ДРАБА Анатоль Аляксандравіч, н. у 1918, рад., стралок, прапаў без вестак 10.1944.
ДРАБА Іван Іосіфавіч, н. у 1915, рад., стралок, прапаў без вестак 3.1945.
ІВАНОЎ Іван Міхайлавіч, н. у 1923, рад., стралок Войска Польскага, п/п 84319С, прапаў без вестак 12.1944.
ПЯТКЕВІЧ Кузьма Пятровіч, н. у 1898, рад., прапаў без вестак 3.1945.
ШУДЗЕЛЬ Пётр Іванавіч, н. у 1905, рад., стралок, прапаў без вестак 12.1944.

ВЁСКА ДЗЯНІСЫ

ПАПЛАЎСКІ Іосіф Ільіч, н. у 1919, рад., стралок, прапаў без вестак 5.1945.
ПЛОСКІ Антон Іларыёнавіч, н. у 1902, рад., загінуў 7.4.1945 ва Усходняй Прусіі.

ХУТАР ЖМІНДЗІНА

ПУХАЛКА Іосіф Гаўрылавіч, н. у 1921, рад., стралок 423-га сп 166-й сд, загінуў 20.10.1944 у в. Элкаспрэйшэ Прыекульскага пав., Латвія.

ВЁСКА ЗАБОР'Е

ВАЛЕЎКА Іосіф, рад., загінуў 26.4.1945 у Германіі.
КАЖАН Ігнат Ільіч, н. у 1907, рад., стралок 55-га сп 176-й сд, загінуў 5.3.1945 у в. Экер, Усходняя Прусія.
ТАРАРАКА Аляксей Антонавіч, н. у 1912, рад., шафёр, п/п 10835Н, прапаў без вестак 7.11.1944.

ХУТАР ЗАЛЕССЕ

ЛЯСОВІЧ Уладзімір Антонавіч, н. у 1918, лейт., загінуў 17.4.1945 у Германіі.

ВЁСКА ЗАЦІШША

ГВАЗДОЎСКІ Віталь Лявонавіч, рад., памёр ад ран 29.12.1944 у Латвіі.
ГВАЗДОЎСКІ Лявон Лявонавіч, рад., памёр ад ран 4.1.1945 у Латвіі.
ГРЫГОР'ЕЎ Васіль Навумавіч, н. у 1910, рад., стралок, п/п 43878К, прапаў без вестак 3.1945.

ВЁСКА КАЛАНЦЫ

АГЕЙЧЫК Францішак Антонавіч, загінуў.
БОРТНІКАЎ Захар Усцінавіч, н. у 1902, рад., стралок 274-га сп, памёр ад ран 28.8.1944 у в. Бейнішкі Біржайскага р-на, Літва.

У. А. Лясовіч (злева)

ВЁСКА КАЛЕСНІКІ

ЛАПКОЎСКІ Фёдар Фаміч, рад., памёр ад ран 23.11.1944 у Латвіі.

ВЁСКА КАТКОЎШЧЫНА

АЗЯРОЎСКІ Міхаіл Міхайлавіч, н. у 1926, загінуў 8.10.1944 у м. Мажэйкяй, Літва.

АПАЛЬКА Уладзімір Рыгоравіч, загінуў на фронце.

ДАБРЫЯН Адольф Іосіфавіч, н. у 1909, прапаў без вестак.

ДАБРЫЯН Іван Іосіфавіч, н. у 1906, загінуў 14.9.1944 у Прыбалтыцы.

КАВАЛЁНАК Сяргей, загінуў на фронце.

КРЫВУШОНАК Антон Іванавіч, н. у 1900, рад., стралок 268-й гв. сд (Віцебская), загінуў 10.1944 у г. Баўск, Латвія.

ЛЯСОВІЧ Міхаіл Ігнатавіч, н. у 1904, рад., нумар мінамёта 4-й ад, прарыву РГК, загінуў 27.1.1945 у Валендорфе.

ЧАПУЛЁНАК Вацька Вікенцьевіч, загінуў на фронце.

ЧАПУЛЁНАК Ян Юзэфавіч, загінуў на фронце.

ВЁСКА КАЦЛАВА

МАЦУК Васіль Іванавіч, н. у 1904, рад., стралок, прапаў без вестак 11.1944.

МАЦУК Франц Сцяпанавіч, н. у 1918, рад., стралок, прапаў без вестак 11.1944.

ЦІТОВІЧ Іван Аляксеевіч, н. у 1922, рад., стралок, прапаў без вестак 10.1944.

ЦІТОВІЧ Мікалай Аляксеевіч, н. у 1917, рад., стралок 196-га гв. сп 67-й гв. сд, памёр ад ран 18.9.1944 у Мітаўскім пав., Латвія.

ЦІТОВІЧ Мікалай Іванавіч, н. у 1904, рад., загінуў 28.1.1945 у Латвіі.

ЦІШАЛОВІЧ Пётр Фёдаравіч, н. у 1908, рад., стралок, прапаў без вестак 11.1944.

ВЁСКА КІСЛОЎШЧЫНА

ЧАРНЯЎСКІ Вацлаў Вацлававіч, н. у 1918, рад., стралок, прапаў без вестак 10.1944.

ХУТАР КЛІБАЎШЧЫНА

ГІРЫН Іосіф Феліксавіч, н. у 1903, рад., стралок, прапаў без вестак 10.1944.

ВЁСКА КРАСНАЕ

ПЯТРОЎ Парфен Фёдаравіч, н. у 1921, рад., стралок, прапаў без вестак 1.1945.

ВЁСКА КРУКАЎШЧЫНА

БАРАВІК Дзмітрый Яфімавіч, загінуў.

БАСАКОЎ Максім Іларыёнавіч, н. у 1913, рад., стралок 1921-га ап, памёр ад ран 4.5.1945 у Берлін-Ліхтэнфельдэ, Германія.

ГЕРАСІМАЎ Іван Федасеевіч, н. у 1926, рад., стралок, памёр да ран 23.8.1944.

ЛЯВОНАЎ Арсен Назаравіч, н. у 1922, рад., стралок 18-га гв. сп 9-й гв. сд, загінуў 4.11.1944 у м. Юнкурэны, Латвія.

МАСЛЯКОЎ Мяркурый Іванавіч, н. у 1901, рад., стралок п/п 25924Д, прапаў без вестак 11.4.1945.

ПАПЛАЎСКІ Ануфрый Іосіфавіч, н. у 1909, рад., стралок 274-га гв. сп 90-й гв. сд (Віцебская), загінуў 20.8.1944 на х. Анес-Мемеле Скайскага пав., Латвія.

ВЁСКА КУБЛІШЧЫНА

БУКАЦІН Васіль Еўдакімавіч, н. у 1918, рад., прапаў без вестак 10.1944.

ДАНІЛАЎ Ераст Фядотавіч, н. у 1923, рад., прапаў без вестак 11.8.1944.

ДАНІЛАЎ Захар Фядотавіч, прапаў без вестак.

ЦІМАФЕЕЎ Іван Мікітавіч, н. у 1910, рад., мінамётчык, загінуў 26.3.1945 у в. Врадэн, Германія.

ХОЛЯСЬ Якаў Фёдаравіч, н. у 1922, рад., стралок п/я 674-га сп 9-й сд, прапаў без вестак 9.1944.

ВЁСКА ЛІЗАЎШЧЫНА

ЗЕЛЯНКОЎ Алімпій Лаўрэнавіч, рад., загінуў 20.2.1945 у Латвіі.

ЗЕЛЯНКОЎ Мацвей Алімпіевіч, загінуў.

АХВЯРЫ ВАЙНЫ

ХУТАР ЛЯСНАЯ

ПАЎЛАЎ Іван Феакціставіч, н. у 1913, рад., стралок 18-га сп 9-й сд, загінуў 16.8.1944 у в. Брэйляны, Латвія.

ВЁСКА МАЗАЛЕВА

ПЯТРОЎ Павел Пятровіч, рад., памёр ад ран 5.1.1945 у г. Секешфехервар, Венгрыя.

ХУТАР МАЛАСЦЬ

ЖАБЁНАК Мікалай Пятровіч, рад., загінуў на фронце.

ХУТАР МАХІРОЎКА

ЧАРНЯЎСКІ Ягор Ульянавіч, н. у 1911, рад., стралок, прапаў без вестак 5.1945.

ХУТАР МАЦВЕЕЎЦЫ

КАПУСЦІН Авім Ярмілавіч, н. у 1920, рад., куляметчык 164-га гв. сп 55-й гв. сд, загінуў 24.10.1944 у м. Грос Тракенен, Усходняя Прусія.

КАПУСЦІН Сямён Іванавіч, н. у 1919, рад., стралок, прапаў без вестак 10.1944.

ВЁСКА МІЛЕЙКІ

БУКАЦІН Васіль Еўдакімавіч, н. у 1918, рад., стралок, п/я 10, прапаў без вестак 10.1944.

ЕРАМЕЕЎ Канстанцін Макаравіч, н. у 1920, рад., гарматны нумар 46-й тд, загінуў 30.7.1941.

КІРЫЛАЎ Калістрат Іванавіч, н. у 1907, рад., стралок 249-га гв. сп 91-й гв. сд (Духаўспчынская), загінуў 3.3.1945 у м. Варген, Усходняя Прусія.

ПАШКОЎСКІ Андрэй Андрэевіч, рад., загінуў 26.3.1945 у Латвіі.

ХУТАР МІДРЫНА

ПАЎЛАЎ Аляксей Вавілавіч, н. у 1924, рад., стралок, прапаў без вестак 4.1945.

ВЁСКА МОЦЕЎКІ

ВЯРЦІНСКІ Станіслаў Усцінавіч, н. у 1919, рад., прапаў без вестак 10.1944.

КАЛІТОНЧЫК Анісім Рыгоравіч, н. у 1912, рад. стралок 397-га сп, загінуў 26.4.1945 у в. Тырнаў, Оберсвальд, Германія.

КАЛІТОНЧЫК Апанас Рыгоравіч, н. у 1914, рад. 249-й ар, загінуў 24.3.1945 у г. Кляйн-Катц Гданьскага ваяв., Польшча.

КРАСІКАЎ Васіль Протасавіч, н. у 1919, рад., стралок, прапаў без вестак 1.1945.

Е. Ф. Данілаў

І. М. Цімафееў

П. П. Пятроў

ПАПКОЎ Іван Іванавіч, н. у 1927, рад., стралок 683-га сп, памёр у 3704-м эш 25.6.1945 у г. Гразавец.

ВЁСКА НАЎГАРОДЫ

ЗАКРЭЎСКІ Ігнат Адамавіч, н. у 1918, рад., стралок, п/п 1061, прапаў без вестак 7.1944 у г. Ліпецку Варонежскай вобл.

КУКУЦЬ Гілярый Вікенцьевіч, рад. Войска Польскага, загінуў 18.4.1945 у Германіі.

ШЭНДА Антон Ануфрыевіч, н. у 1905, рад., стралок 82-га сп 33-й Холмскай сд, загінуў 3.2.1945 у г. Семполька, Польшча.

ШЭНДА Іосіф Ігнатавіч, н. у 1922, рад., стралок, п/п 14072В, прапаў без вестак 11.1944.

ЯЗЁНАК Уладзімір Венядзіктавіч, рад., загінуў 25.11.1944 пры вызваленні Латвіі.

ВЁСКА НОВЫ ПАГОСТ

ДЗЕГЦЯРОНАК Зянон Вацлававіч, н. у 1918, рад., стралок, прапаў без вестак 10.1944.

Г. У. Касцюкевіч

М. М. Кунцэвіч

ЕЗЯРЭЎСКІ Міхаіл Міхайлавіч, н. у 1926, гв. рад., стралок 272-га гв. сп 90-й гв. сд, загінуў 8.10.1944 у г. Мажэйкяй, Літва.

КАСЦЮКЕВІЧ Георгій Усеваладавіч, н. у 1926, рад., стралок 268-га гв. сп, загінуў 29.9.1944 у в. Скабулы Баўскага пав., Латвія.

КУНЦЭВІЧ Міхаіл Міхайлавіч, н. у 1926, прапаў без вестак у 1944.

ЛАБАНОЎСКІ Мікалай Дзяменцьевіч, н. у 1920, рад., стралок 423-га сп 166-й сд, загінуў 15.8.1944 у в. Мемелес Біржайскага р-на, Літва.

МАРКЕВІЧ Станіслаў Ульянавіч, н. у 1905, рад., памёр ад ран 27.9.1944 у в. Золіна Іванаўскай вобл.

МОНСКІ Аляксандр Аляксандравіч, рад., загінуў 22.2.1945 у Германіі.

МОНСКІ Мікалай Аляксандравіч, н. у 1926, прапаў без вестак.

МОНСКІ Мікалай Іосіфавіч, н. у 1903, рад., стралок, загінуў 2.1945 пад г. Юнгвельцаў у Германіі.

МУРАЎСКІ Антон Клаўдзевіч, н. у 1924, рад., стралок Войска Польскага, п/п 83691, прапаў без вестак 4.1945.

ЧАРНЯЎСКІ Канстанцін Максімавіч, н. у 1917, рад., стралок, прапаў без вестак 9.1944.

ЧАРНЯЎСКІ Мікалай Іосіфавіч, н. у 1923, рад., загінуў 11.10.1944 у Латвіі.

ШКУЛЬЦЕЦКІ Вільгельм Антонавіч, н. у 1908, рад., стралок 65-га сп 43-й Тартускай сд, загінуў 6.3.1945 на х. Братужы, вол. Звардэ, Латвія.

ЯЦКЕВІЧ Анатоль Лявонавіч, н. у 1926, рад., стралок 268-га гв. сп, загінуў 23.9.1944 у Баўскім пав., вышыня 71,0, Латвія.

ВЁСКА ПАДСМОЛЕЎЦЫ

КОЛАСАЎ Дзяменцій Пятровіч, н. у 1915, рад., стралок, прапаў без вестак 2.1945.

МАРКОВІЧ Уладзімір Данілавіч, н. у 1924, рад., стралок 196-га гв. сп, загінуў 24.8.1944 у в. Навагрудак Жагарынскага р-на, Літва.

ВЁСКА ПРОМЫСЛЫ

ЦЫРКІН Іван Мартынавіч, н. у 1906, рад., стралок, прапаў без вестак 2.1945.

ВЁСКА ПЯЛЬНІВА

ЗАКРЭЎСКІ Франц Адамавіч, н. у 1913, загінуў у 1944.

СТАШУЛЁНАК Міхаіл Паўлавіч, н. у 1911, рад., загінуў 15.11.1944 у Германіі.

ВЁСКА РАДЗІВОНАЎШЧЫНА

ПАЛУНІН Іван Пятровіч, н. у 1921, рад., стралок 735-га сп, памёр ад ран 17.10.1944 на х. Дукчэ Вайнводскай вол. Лібаўскага пав., Латвія.

ВЁСКА РАМЕЛЕЎШЧЫНА

МАЖЭЙКА Іосіф Станіслававіч, н. у 1926, рад., прапаў без вестак 11.1944.

ЮХАЛКА Аркадзь Пятровіч, н. у 1923, рад., стралок 46-й гв. сд, загінуў 19.8.1944 у м. Скайсткаліс, Літва.

ХУТАР РУМПІЧА

БЯЛЕВІЧ Нікіфар Станіслававіч, н. у 1914, рад., стралок, в/ч 52162, прапаў без вестак 4.1945.

ВЁСКА САБАЛЕЎШЧЫНА

ГАЙДЗЕЛЬ Уладзімір Адамавіч, н. у 1920, рад., стралок, прапаў без вестак 5.1945.

МАРКЕВІЧ Альфрэд Адамавіч, н. у 1921, рад., загінуў 4.3.1945 у в. Стутэні ля м. Арданга, Латвія.

МАРКЕВІЧ Браніслаў Усцінавіч, н. у 1916, рад., прапаў без вестак 4.1945.

РУЖАНОЎСКІ Дзеанісій, рад., памёр ад ран 28.4.1945.

ФЕДАРОВІЧ Дзмітрый Іосіфавіч, н. у 1924, рад., стралок 196-га гв. сп 67-й гв. сд, загінуў 9.10.1944 у р-не г. Прыекуле, Латвія.

ФЕДАРОВІЧ Ігнат Ігнатавіч, н. у 1922, рад., стралок, прапаў без вестак 10.1944.

ЯНУШКЕВІЧ Іосіф Сцяпанавіч, н. у 1907, рад. Войска Польскага, загінуў 18.4.1944 у Германіі.

ВЁСКА СМОЛЕЎЦЫ

МЕТКАВЕЦ Фёдар Эраставіч, н. у 1909, рад., загінуў 20.3.1943 у г. Колпіна пад Ленінградам.

АХВЯРЫ ВАЙНЫ

ВЁСКА СНЕГІ

АНДРУКОВІЧ Канстанцін Іванавіч, н. у 1919, рад., прапаў без вестак 10.1944.

АНДРУКОВІЧ Павел Фёдаравіч, н. у 1913, рад., прапаў без вестак 10.1944.

ЛАПЫР Альбін Іосіфавіч, н. у 1912, рад., стралок, прапаў без вестак 12.1944.

ЛАПЫР Альфонс Іосіфавіч, н. у 1910, рад., стралок, прапаў без вестак 12.1944.

ЛЯВОНАЎ Агапій Назаравіч, н. у 1920, рад., загінуў у Прыбалтыцы.

СВІДЭРСКІ Пётр Ігнатавіч, н. у 1907, рад., стралок 268-га гв. сп 90-й гв.сд (Віцебскай), памёр ад ран 25.11.1944 у в. Ауцэніекі Прыекульскага пав., Латвія.

ХАДАРОНАК Аляксандр Пятровіч, н. у 1909, рад., стралок, прапаў без вестак 2.1944.

ХАДАРОНАК Андрэй Пятровіч, н. у 1904, рад., стралок, прапаў без вестак у 1944.

ВЁСКА СТАРЫ ПАГОСТ

АНАШКА Іван, рад., загінуў.

ЖУК Аляксандр Іосіфавіч, н. у 1910, рад., прапаў без вестак 11.1944.

ВАСІЛЕЎСКІ Баляслаў Валяр'янавіч, н. у 1918, трапіў у палон 20.8.1944 пад Ленінградам, апошнія весткі былі з Аўстрыі, лёс невядомы.

ДРАБА Аляксандр Мар'янавіч, н. у 1910, рад., стралок 1097-га сп 326-й сд, загінуў 6.3.1942 у в. Выпалзава Барацінскага р-на Смаленскай вобл.

ДУБЧОНАК Антон Сямёнавіч, н. у 1915, рад., стралок 55-га сп 176-й сд, загінуў 5.3.1945 у в. Экер, Усходняя Прусія.

ДУБЧОНАК Эдвард Сямёнавіч, н. у 1917, прапаў без вестак на фінскім фронце.

ЗАКРЭЎСКІ Альфонс Антонавіч, рад., загінуў у г. Познань, Польшча.

КУЗЬМІТОВІЧ Іван Ігнатавіч, н. у 1911, прапаў без вестак у час бамбёжкі ў 1941 у Маладзечне.

І. І. Кузьмітовіч

ЛАКОТКА Аляксандр Антонавіч, н. у 1918, рад., стралок, прапаў без вестак 11.1944.

ЧАПУЛЁНАК Вацлаў Вікенцьевіч, н. у 1921, рад., стралок 268-га сп, памёр ад ран 19.9.1944 у в. Грымсталь Баўскага пав., Латвія.

ЧОРНЫ Аляксандр Пятровіч, н. у 1908, загінуў на фронце.

ХУТАР СТРУБКІ

ДЗЯНІСАЎ Ягор Пятровіч, н. у 1914, рад., стралок 384-га сп 137-й сд, прапаў без вестак 22.2.1945.

МАРОЗАЎ Васіль Дзянісавіч, н. у 1916, рад., стралок, прапаў без вестак у 1945.

МАРОЗАЎ Васіль Іосіфавіч, н. у 1916, прапаў без вестак 2.1945.

ВЁСКА ТОМКІ

ЛАТЫШОНАК Часлаў Флар'янавіч, н. у 1923, рад., стралок, прапаў без вестак 1.1945.

ВЁСКА ТРЫБУХОЎШЧЫНА

ЯНОВІЧ Уладзімір Данілавіч, н. у 1908, сярж., кам. са 176-га азп, загінуў 29.12.1944 у в. Пайсас Лібаўскага пав., Латвія.

ВЁСКА ФРАЛОЎШЧЫНА

ВЯРЦІНСКІ Браніслаў Браніслававіч, рад., загінуў 21.9.1944 у Латвіі.

МАСЛЯКОЎ Мяркурый Іванавіч, н. у 1895, рад., стралок, прапаў без вестак 4.1945.

ПАЎЛАЎ Мікіта Феліксавіч, н. у 1909, рад., стралок, прапаў без вестак 12.1944.

ВЁСКА ЧАПУКІ

ВАЙЦЮЛЬ Павел Іванавіч, рад., загінуў 9.8.1944.

САЛАЎЁЎ Лявон Кір'янавіч, рад., памёр ад ран 9.12.1944 у в. Мокач, Венгрыя.

САЛАЎЁЎ Трафім Пятровіч, н. у 1923, гв. рад., стралок 21-га гв. пдсп 7-й гв. пдд, загінуў 25.12.1944 у в. Замоль ля г. Секешфехервар, Венгрыя.

ХУТАР ЧАРАВІК

РЫНЦЭВІЧ Уладзімір Ігнатавіч, н. у 1920, рад., стралок, прапаў без вестак 4.1945.

ВЁСКА ШЭНДЗІНА

СВІТЭЛЬСКІ Пётр Станіслававіч, н. у 1918, рад., прапаў без вестак 4.1944.

ВЁСКА ЮНДЗЯЛОВА

МАЛІНОЎСКІ Станіслаў Іосіфавіч, н. у 1906, рад., загінуў 27.4.1945 у г. Цосен, Германія.

ЧАЛАЙ Казімір Андрэевіч, н. у 1901, рад., стралок, прапаў без вестак 2.1945.

* *
*

АЎЛАСЕВІЧ Іосіф Дзмітрыевіч.
БАГУЖЫН Іван Пятровіч.
БАЛАБАН Вікенцій В.
БАРАНОЎСКІ Рыгор Аляксандравіч.
БАЖАНОЎСКІ Зыгмунд.
ВАЛЕЎКА П. М.
ВАСІЛЕЎСКІ Баляслаў В.
ГАЛІНСКІ Іосіф Паўлавіч.
ГАРНОЎСКІ Дамітрый Васільевіч.
ГАРНОЎСКІ Яўген Дамітрыевіч.
ДАНІЛАЎ В. П.
ДВАРЭЦКІ Леанід Міхайлавіч.
ДЗЯНІСАЎ Фёдар Фядотавіч, н. у 1904, загінуў у 1944.
ЗІНКЕВІЧ Уладзімір Канстанцінавіч.
ІВАНОЎ Астрат І.
КАЗЛОЎСКІ Мечыслаў Антонавіч.
КРЫВУШОНАК А. І.
КУЗЬМІТОВІЧ Іван Ігнатавіч, н. у 1910, загінуў у 1941.
ЛУКОЎСКІ Міфодзій Паўлавіч.
МАЛІНОЎСКІ Пётр І.
МАРКЕВІЧ Вацлаў Адольфавіч.
МАРКЕВІЧ Эдуард Адольфавіч.
НОВІКАЎ Фёдар Фёдаравіч.
ПАЎЛАЎ Іван Лявонавіч.
ПАЎЛАЎ Пётр А.
ПАРФЁНАЎ А.
ПАЗНЯК С. С.
САВЕЛЬЕЎ Т. І.
ШЧАСНЫ Аляксандр У.
ХМЕЛЬНІК Васіль Антонавіч, загінуў 12.4.1945 у Германіі.
ХМЕЛЬНІК Мечыслаў Ю., н. у 1908, прапаў без вестак у Германіі.
ЧОРНЫ Канстанцін П.
ЧОРНЫ Павел К.
ЮШКЕВІЧ Пётр Юльянавіч.

ПАВЯЦКІ СЕЛЬСАВЕТ

ХУТАР АБЛЯТОВА

АЛЬХІМОВІЧ Зыгмунд Казіміравіч, н. у 1919, рад., загінуў у 1944.

ХУТАР АКУНЁВА

ВЯСНА Пётр Адольфавіч, н. у 1921, рад., загінуў 24.4.1945.

ВЁСКА АЛЕКСАНДРЫНА

БАБЫШКА Сцяпан Андрэевіч, н. у 1924, рад., стралок, прапаў без вестак 10.1944.

РЫМДЗЁНАК Ільдэфонс Антонавіч, н. у 1918, рад., п/п 24411Г, прапаў без вестак 2.1945.

ЛАЎРЫНОВІЧ Іосіф Антонавіч, н. у 1912, рад., стралок, прапаў без вестак 2.1945.

ВЁСКА АЛЕКСАНДРОВА

КІСЛЫ Іван Ігнатавіч, н. у 1905, рад., стралок 992-га сп 306-й сд, загінуў 26.12.1944 на х. Пуці ля м. Пампалі, Латвія.

РЫНКЕВІЧ Іосіф Іванавіч, н. у 1911, рад. Войска Польскага, прапаў без вестак 7.1944.

ХУТАР АНТОНАВА

ШУК Антон Канстанцінавіч, н. у 1921, рад., кулямётчык 382-га сп 84-й сд, прапаў без вестак 22.1.1945 у раёне г. Секешфехервар, Венгрыя.

ВЁСКА БАБАРЫКІ

МАРЦІЛЁНАК Сцяпан Фёдаравіч, н. у 1925, рад., стралок 82-га сп 33-й сд, прапаў без вестак 8.2.1945.

ПУПІН Станіслаў Антонавіч, н. у 1921, прапаў без вестак 24.4.1945.

ХУТАР БАГУДЗІНКІ

РЫНКЕВІЧ Віктар Іванавіч, н. у 1915, рад., прапаў без вестак 5.1944.

ХУТАР БАРКІ

КАРНІЦКІ Віктар Паўлавіч, н. у 1914, рад., стралок п/п 31886Х, прапаў без вестак 2.1945.

ХУТАР БАРСУЧЫНА

КУРЫЛОВІЧ Іван Канстанцінавіч, н. у 1898, гв. рад., стралок 199-га гв. сп 69-й гв сд, загінуў 25.7.1944 у в. Орлішкі, Літва.

СЦЕФАНОВІЧ Вацлаў Вацлававіч, рад., прапаў без вестак 9.1944.

ХУТАР БЕЛЕВА

ДАРОЖКА Баляслаў Паўлавіч, н. у 1910, рад., прапаў без вестак 12.1944.

ВЁСКА ВЯТА

АНАШКА Зянон Данатавіч, н. у 1918, рад., стралок, в/ч 24579, прапаў без вестак 10.1944.

АНАШКА Ігнат Пятровіч, н. у 1918, рад., стралок, прапаў без вестак 11.1944.

ВАЙЦЮЛЬ Юзаф Фларыянавіч, н. у 1907, рад., стралок, прапаў без вестак 11.1944.

ВАРОНЬКА Міхаіл Міхайлавіч, н. у 1916, рад., прапаў без вестак 4.1945.

ХУТАР ДАБРУЛЕЎШЧЫНА

АНІСЬКА Адам Пятровіч, н. у 1917, рад., стралок п/я 118/27, загінуў 4.4.1945.

ХУТАР ДЗЕХЦЯРОВА

КЕЗІК Іван Станіслававіч, н. у 1911, рад., стралок, прапаў без вестак 3.1943.

ВЁСКА ДРАГУНЫ

ДРАГУН Павел Піліпавіч, н. у 1926, рад., стралок 665-га сп 216-й сд, загінуў 6.4.1945 на ст. Кавунас ля Кёнігсберга, Усходняя Прусія.

ВЁСКА КАЗАКОВА

БУРАК Сцяпан Антонавіч, н. у 1919, рад., гарматны нумар 46-й тд, загінуў 3.8.1941.

ДРУЗ Аляксандр Паўлавіч, н. у 1919, рад., гарматны нумар 46-й тд, загінуў 3.8.1941.

ІВАНОЎ Васіль Акімавіч, н. у 1913, рад., стралок, прапаў без вестак 9.1944.

ПАШУКОЎ Іван Панцялеевіч, н. у 1907, стралок 302-га сп, памёр ад ран 26.12.1944 у хппш № 2329 у в. Аўгусты, ст. Элкузямр, Латвія.

ПРОТАС Павел Мікалаевіч, н. у 1921, рад., стралок 314-га сп 46-й Лужскай сд, загінуў 17.2.1945 у в. Ралад ля г. Грудзендз, Польшча.

РУБАНІК Іван Іванавіч, н. у 1913, загінуў 16.2.1945 у Германіі.

РУБАНІК Пётр Юльянавіч, н. у 1918, рад., прапаў без вестак 7.1944.

РУБАНІК Сяргей Еўдакімавіч, н. у 1922, гв. рад., стралок 46-й сд, памёр ад ран 25.1.1945 у в. Апіш Прыекульскага пав., Латвія.

СІНІЦЫН Рыгор Уласавіч, н. у 1908, рад., стралок, прапаў без вестак 1.1945.

ШАПЯЛЁНАК Навум Іванавіч, н. у 1920, загінуў 13.11.1944 у Латвіі.

ХУТАР КАМЕНКА

КАРНІЦКІ Аляксандр Кандратавіч, н. у 1905, загінуў 15.10.1944 у Латвіі.

ЛАМАНОС Міхаіл Раманавіч, н. у 1916, рад. Войска Польскага, загінуў 26.4.1945 у Германіі.

ХУТАР ЛАПГРОШ

АШУРКА Іван Антонавіч, н. у 1925, рад., стралок 4-12266, памёр ад ран 8.12.1944.

КАСНАРЭВІЧ Міхаіл Ігнатавіч, н. у 1919, рад., стралок, загінуў 9.1944.

ВЁСКА ЛАТЫШОНКІ

ГАРДУКЕВІЧ Антон Эдвардавіч, н. у 1910, рад., стралок 176-га азсп, прапаў без вестак 11.1944.

ГАРДУКЕВІЧ Пётр Эдвардавіч, н. у 1918, рад., стралок, прапаў без вестак 11.1944.

ВЁСКА ЛУПАЎШЧЫНА

ЦВЯЧКОЎСКІ Казімір, н. у 1918, загінуў 23.4.1945 у Германіі.

ВЁСКА МІЛАШОВА

КАШКУР Зянон Пятровіч, н. у 1918, рад., прапаў без вестак 23.4.1945.

ТЫЧКО Міхаіл Антонавіч, н. у 1904, рад., стралок, прапаў без вестак 10.1944.

ВЁСКА МІНАЎТЫ

КАЗАК Антон, рад., прапаў без вестак 23.4.1945.

САУЦЬ Франц Сямёнавіч, н. у 1918, рад., кулямётчык 333-га сп, памёр ад ран 20.4.1945 у Каўнасе.

ХУТАР НАВІЧКІ

ДЗЯМЕШКА Уладзімір Васільевіч, н. у 1917, рад., стралок 318-га Львоўскага сп 241-й сд, загінуў 21.1.1945 у в. Паромбка Кракаўскага ваяв., Польшча.

ПАНІЗНІК Адольф, рад., загінуў 18.4.1945 у Германіі.

ВЁСКА НОВАЕ СЯЛО

БАКЕВІЧ Браніслаў Броніслававіч, н. у 1912, рад., загінуў 25.7.1944.

НЕКРАШЭВІЧ Іван Уладзіміравіч, н. у 1919, рад., стралок, прапаў без вестак 12.1944.

ПЯТРОВІЧ Вацлаў Іосіфавіч, н. у 1903, рад., стралок, п/п 53323, прапаў без вестак 8.2.1945.

ПЯТРОВІЧ Фелікс Пятровіч, н. у 1915, рад., стралок 370-й ар, прапаў без вестак 16.4.1945 у в. Путны Кулдыганскага пав., Латвія.

ВЁСКА ОРЦЫ

АРЦІМОВІЧ Уладзімір Іосіфавіч, н. у 1906, рад., стралок, прапаў без вестак 10.1944.

МАСЛА Адам Іванавіч, н. у 1921, загінуў 10.3.1945.

ВЁСКА ПАВЯЦЦЕ

ВАРМАХОЎСКІ Іван Іосіфавіч, н. у 1919, рад., стралок, прапаў без вестак 10.1944.
МІЛАШЭВІЧ Станіслаў Аўгусцінавіч, н. у 1906, рад., стралок 294-га сп 184-й сд, загінуў 8.4.1945 у в. Другенен ля Кёнігсберга, Усходняя Прусія.
САРУЛЬ Адам Усцінавіч, н. у 1912, рад., стралок, п/п 13472, прапаў без вестак 3.1945.
НЕМЯНЁНАК Іван Іосіфавіч, н. у 1919, рад., стралок, в/ч 23961П, прапаў без вестак 4.1945.

ВЁСКА ПАНІЗНІКІ

БАРАВІК Казімір Юльянавіч, рад. Войска Польскага, загінуў 3.5.1945 у Германіі.
ЛАКОТКА Роберт Норбертавіч, н. у 1914, рад., загінуў 24.4.1945 у Германіі.

ВЁСКА ПАПКІ

ГАРДЗЕЛЬ Іосіф Віктаравіч, н. у 1918, рад., стралок, загінуў 2.2.1945.
ГАРДЗЕЛЬ Юзаф Віктаравіч, н. у 1918, рад., прапаў без вестак 11.1944.
КАПШЫНСКІ Іван Іосіфавіч, н. у 1911, рад., загінуў 24.8.1944 у Латвіі.
САУЦЬ Р. Іванавіч, н. у 1914, рад., стралок, прапаў без вестак 5.1945.
ШВЕД Пётр Іванавіч, н. у 1906, рад., прапаў без вестак 5.1945.
ШВЕД Пётр Якаўлевіч, н. у 1906, рад., стралок, п/п 52164, прапаў без вестак 4.1945.

ВЁСКА ПАТАШНЯ

МАЦКЕВІЧ Ілья Мацвеевіч, н. у 1898, рад., стралок 171-га сп 182-й сд, прапаў без вестак 3.3.1945 у м. Прылакен, Усходняя Прусія.
ПЯТРОЎСКІ Станіслаў Вікенцьевіч, н. у 1918, рад., стралок, прапаў без вестак 2.1945.
ШУК Сямён Іларыёнавіч, н. у 1898, рад., стралок 47-й Невельскай сд, загінуў у в. Клаб'і Лібаўскага пав., Латвія.

ВЁСКА ПРУДНІКІ

МЯТЛОВІЧ Браніслаў Ігнатавіч, н. у 1914, рад., загінуў.
РУТКОЎСКІ Іван Міхайлавіч, н. у 1922, прапаў без вестак 4.1945.
РУТКОЎСКІ Пётр Міхайлавіч, н. у 1919, рад., стралок, прапаў без вестак 7.1944.

ВЁСКА РАЧНЁВА

АНАШКА Браніслаў Казіміравіч, н. у 1904, рад., загінуў.

КАШКУР Браніслаў Альфонсавіч, н. у 1918, рад., стралок, прапаў без вестак 11.1944.
КАШКУР Іван Феліксавіч, н. у 1918, рад., стралок, прапаў без вестак 11.1944.

ХУТАР РЫБАКІ

СІЎКО Адольф Генрыхавіч, н. у 1904, рад., стралок 239-га сп 27-й сд, памёр ад ран 27.3.1945 у 63-м амедсб у Германіі.

ВЁСКА РЫБАЧКІ

ЛАЎРЫНОВІЧ Сяргей Захаравіч, н. у 1919, рад., стралок, прапаў без вестак 5.1944.

ХУТАР РЫЖЫЯ

КУЗЬМІЧОНАК Часлаў Андрэевіч, н. у 1919, рад., стралок, прапаў без вестак 8.1944.
ПЯЛІК Іосіф Іосіфавіч, н. у 1919, рад., загінуў 24.4.1945.

ВЁСКА РУДАКІ

САУЦЬ Іван Аляксандравіч, н. у 1912, рад., стралок, прапаў без вестак 11.1944.
НЕМЯНЁНАК Пётр Ігнатавіч, н. у 1923, рад., стралок, прапаў без вестак 12.1944.
МАСЛА Іван Восіпавіч, н. у 1918, рад., стралок, загінуў у палоне 9.1.1942.

ВЁСКА СТАЙКІ

ПАЧОПКА Ігнат Дамітрыевіч, н. у 1920, рад., стралок, прапаў без вестак у 1944.
ПУПІН Іосіф Міхайлавіч, н. у 1922, рад., загінуў.

ВЁСКА СТАШУЛІ

СУДНІЦКІ Тадэвуш Антонавіч, н. у 1921, загінуў 13.2.1945 у Памор'і.
ФРАНСКЕВІЧ Альгерд Севасцьянавіч, н. у 1913, рад., стралок, прапаў без вестак 11.1944.

ХУТАР СУДНІКІ

САУЦЬ Часлаў Раманавіч, н. у 1924, рад., 291-га сп 67-й сд, загінуў 7.9.1944 у в. Дзегуні Букенгоўскага р-на, Латвія.

ВЁСКА СУРОМШЧЫНА

АНАШКА Антон Адамавіч, рад., загінуў 7.4.1945 ва Усходняй Прусіі.
СМУЛЬКО Іосіф Міхайлавіч, н. у 1918, рад., гарматны нумар 46-й тд, загінуў 3.8.1941.
СМУЛЬКО Іосіф Феліксавіч, н. у 1918, рад., стралок, памёр ад ран 27.11.1944.

АХВЯРЫ ВАЙНЫ

ВЁСКА ТАРАРАКІ

ДАРОЖКА Стэфан Бернардавіч, н. у 1922, рад., стралок, прапаў без вестак 5.1945.
КАСЬКЕВІЧ Емяльян Іванавіч, н. у 1924, рад., стралок, прапаў без вестак 4.1945.
ПАДАБЫЦЬКА Іосіф Казіміравіч, н. у 1918, рад., прапаў без вестак 10.1944.

ВЁСКА УРБАНАВА

БАЛЮЙ Вікенцій Зыгмундавіч, н. у 1911, рад., кулямётчык, в/ч 30616, загінуў 19.1.1945.
МАСЛА Эдуард Станіслававіч, н. у 1913, прапаў без вестак у 1944.
ПУПІН Антон Іосіфавіч, н. у 1921, гв. рад., стралок 199-га гв. сп 69-й гв. Віцебскай сд, загінуў 23.7.1944 у в. Кормішкі Смалвянскага р-на, Літва.

ВЁСКА ЧАРНЯЎЦЫ

КІСЯЛЕЎСКІ Станіслаў Віктаравіч, н. у 1920, рад., стралок, прапаў без вестак 10.1944.

ВЁСКА ЧУРЫЛАВА

ВАЙЦЮЛЬ Павел Іванавіч, н. у 1917, рад., загінуў 9.8.1944.
ДЗЕДУШКЕВІЧ Цярэнцій Дзмітрыевіч, н. у 1900, рад., стралок 441-й сд, загінуў у в. Унтэрсвальдэ ля г. Эльблонг, Усходняя Прусія.
ЛАБУНЬКА Іосіф Іванавіч, н. у 1919, рад., прапаў без вестак 12.1944.

ВЁСКА ЧУРЫЛАВА БЛІЖНЯЕ

БАРЭЙКА Мікалай Мартынавіч, н. у 1917, рад., стралок, прапаў без вестак 9.1944.
БЕЛАВУС Гаўрыла А., н. у 1909, рад., стралок, прапаў без вестак 5.1945.
БЕЛАВУС Іван Васільевіч, н. у 1925, рад., стралок 1188-га сп 357-й сд, загінуў 21.12.1944 у м. Упенскі Салдускага пав., Латвія.
БЕЛАВУС Іван Уладзіміравіч, н. у 1925, рад., загінуў 22.12.1944.
КРАСЬКО Станіслаў Іосіфавіч, н. у 1912, рад., прапаў без вестак 1.1945.
КАЧАН Браніслаў Усцінавіч, н. у 1909, рад., стралок 291-га сп, памёр ад ран 26.4.1945 у м. Науціцкен ля Кёнігсберга, Усходняя Прусія.
ПАНІЗНІК Аляксандр Іванавіч, н. у 1913, прапаў без вестак 18.4.1945.
ПАНІЗНІК Аркадзь Уладзіміравіч, н. у 1921, рад., стралок 135-га гв. сп 46-й гв. сд, памёр ад ран 14.9.1944 у фальв. Рупілі Баўскага пав., Латвія.
ПАНІЗНІК Георгій Мікалаевіч, н. у 1905, рад., загінуў 31.1.1945 ва Усходняй Прусіі.
ТАЛОЧКА Дзмітрый Паўлавіч, н. у 1926, загінуў 9.4.1945 у Германіі.
ТАЛОЧКА Міхаіл Паўлавіч, н. у 1926, рад., сапёр 17-й сапёрнай бр. 175-й сд, памёр ад ран у 652-м шп 10.4.1945 у г. Ландэберг, Германія.
ЧАПЛЫНІК Мацвей Мацвеевіч, н. у 1917, рад., стралок, прапаў без вестак 9.1944.
ШУК Васіль Іванавіч, н. у 1923, рад., стралок 1188-га сп 357-й сд, загінуў 20.2.1945 у м. Бурмстаты Прыекульскай вол. Лібаўскай губ., Латвія.
ШУК Міхаіл Емяльянавіч, н. у 1918, прапаў без вестак у 1941.
ШУК Уладзімір Фёдаравіч, н. у 1926, рад., стралок, прапаў без вестак 2.1945.
ЯНУШКЕВІЧ Рыгор Іларыёнавіч, рад., загінуў 26.8.1944 у Латвіі.

ВЁСКА ШАЛЦІНЫ

КАЗАКЕВІЧ Іосіф Іванавіч, н. у 1911, ст. сярж., загінуў 25.4.1945 у Германіі.
КАРАЛЁНАК Іван Рыгоравіч, н. у 1917, рад., загінуў.
МАРЦІЛЁНАК Станіслаў Казіміравіч, н. у 1917, рад., загінуў.
ТОМКА Васіль Адамавіч, н. у 1918, рад., стралок, прапаў без вестак 3.1945.
ТОМКА Вацлаў Мацвеевіч, н. у 1917, рад., загінуў.

ХУТАР ШНУРКІ

ПАЎЛОЎСКІ Уладзімір Мацвеевіч, н. у 1919, рад., стралок, п/я 18, г. Нальчык, прапаў без вестак 9.1944.

ВЁСКА ЯКУЖЫ

НАЙДЗЁНАК Антон Францавіч, н. у 1919, рад., стралок, прапаў без вестак 5.1943.
НАЙДЗЁНАК Часлаў Уладзіміравіч, н. у 1909, рад., стралок, прапаў без вестак 12.1944.
АНІСЬКА Сцяпан Базылевіч, н. у 1893, рад., стралок, прапаў без вестак 11.1944.

ВЁСКА ЯРМОЛАВА

ВАРОНЬКА Антон, рад., загінуў 16.4.1945 у Германіі.
ЖВІРБЛЯ Станіслаў Адамавіч, н. у 1921, прапаў без вестак 16.4.1945.
ЗАХАРЭВІЧ Усцін Іосіфавіч, н. у 1912, рад., прапаў без вестак 19.4.1945.
ЗІНКЕВІЧ Антон Францавіч, н. у 1906, рад., прапаў без вестак 3.1945.

* * *

АНАШКА Стэфан Антонавіч, н. у 1922, загінуў 23.4.1945 у Польшчы.
АШУРКА Іван Антонавіч, н. у 1920, загінуў 8.12.1944.

БАРКОВІЧ Уладзімір Адамавіч, н. у 1917, прапаў без вестак 5.5.1945 у Польшчы.

ВАЛЧЭЦКІ Юльян Захаравіч, н. у 1921, рад., артылерыст, п/п 83737П, прапаў без вестак 11.1944.

ВАРМАХОЎСКІ Міхаіл Паўлавіч, н. у 1915, загінуў 21.5.1945.

ГАЙЛЕШ Юльян Базылевіч, н. у 1922, загінуў 22.4.1945.

ЖАЛНЯРОВІЧ Уладзімір Віктаравіч, н. у 1918, рад., стралок 239-га сп 27-й сд, загінуў 7.3.1945 у в. Каўтцое, Памеранія.

КАЗАКЕВІЧ Іосіф Міхайлавіч, н. у 1915, загінуў 25.4.1945.

КАЗАКЕВІЧ Тадэуш Іосіфавіч, н. у 1922, загінуў 18.4.1945.

КАЗЛОЎСКІ Лявон Ігнатавіч, н. у 1918, загінуў 24.11.1944 у Латвіі.

КАСКЕВІЧ Казімір Вацлававіч, н. у 1913, загінуў у 1944 у Германіі.

КАСКЕВІЧ Якаў Максімавіч, н. у 1924, рад., аўтаматчык 1168-га сп 346-й сд, загінуў 19.5.1945, у в. Таргелаў ля Шчэціна, Польшча.

КАСНАРЭВІЧ Міхаіл Ігнатавіч, н. у 1919, прапаў без вестак 9.1944.

КЯПСНЯ Мар'ян Юзэфавіч, н. у 1917, загінуў 31.7.1944.

ЛАКОТКА Іван Ігнатавіч, н. у 1917, прапаў без вестак у 1943.

ЛАТКЕВІЧ Пётр Фёдаравіч, загінуў 16.4.1945.

МАЦУР Гаўрыіл Піліпавіч, н. у 1917, загінуў 2.7.1945.

ПУПІН Антон Феліксавіч, н. у 1913, загінуў 23.7.1944 у Літве.

САДОЎСКІ Аўгусцін Антонавіч, н. у 1926, загінуў у Германіі 10.5.1945.

САЎЦЬ Антон Аляксандравіч, н. у 1906, рад., стралок, прапаў без вестак 2.1945.

САЎЦЬ Часлаў Юльянавіч, н. у 1906, загінуў 7.9.1944 у Латвіі.

СУДНІЦКІ Сцяпан Антонавіч, н. у 1918, прапаў без вестак 16.2.1945.

ЦВЯТКОЎ Іван Аўдзеевіч, н. у 1915, рад. 249-й ар, загінуў 24.3.1945 у г. Кляйн-Катц Гданьскага ваяв., Польшча.

ЦВЯТКОЎ Мікалай Андрэевіч, н. у 1910, рад., стралок 268-га сп 90-й сд, загінуў 17.9.1944 у в. Караві Баўскага пав., Латвія.

ШУК Уладзімір Фёдаравіч, загінуў.

ЯНУШКЕВІЧ Георгій І., н. у 1921, загінуў у 1944.

ПЕРАБРОДСКІ СЕЛЬСАВЕТ

ХУТАР АДАМАЎШЧЫНА

ШОКЕЛЬ Іван Аляксандравіч, н. у 1901, рад., стралок 132-га сп 27-й сд, памёр ад ран 1.3.1945 у в. Валенцін, Германія.

ХУТАР АПАНАСЁНКІ

ВЫРВІНСКІ Людамір Людаміравіч, н. у 1923, яфр., стралок 199-га сп 67-й сд, загінуў 25.11.1944 у Латвіі.

КАРНІЦКІ Зыгмунд Вікенцьевіч, н. у 1912, рад., стралок, прапаў без вестак 11.1944.

РАДЗІШЭВІЧ Вацлаў Антонавіч, н. у 1918, рад., стралок, п/я 103, прапаў без вестак 10.1944.

РАДЗІШЭВІЧ Іосіф Пятровіч, н. у 1897, рад., стралок, прапаў без вестак 11.1944.

ХУТАР БАГДАНАВА

ІВАНОЎ Несцер Ігнатавіч, н. у 1920, рад., загінуў 14.9.1944 у Латвіі.

ВЁСКА БАРКОВА

СЦЯПАНАЎ Фёдар Ісаевіч, н. у 1907, рад., стралок 941-га сп 265-й сд, загінуў 30.4.1945 у г. Марцан (прыгарад Берліна).

ХУТАР БОРКАЎШЧЫНА

СЦЯПАНАЎ Анікій Барысавіч, н. у 1922, загінуў восенню 1944.

ЯКІМОВІЧ Уладзімір Іванавіч, рад., загінуў 1.2.1945 у Германіі.

ВЁСКА БУЯНАВА

БАРШЧЭЎСКІ Аляксандр, рад. Войска Польскага, загінуў 18.4.1945.

РУБАНІК Віктар Міхайлавіч, н. у 1922, рад., стралок, прапаў без вестак 5.1945.

ВЁСКА ВЕРАБ'ЁВА

БАТУРА Васіль Савельевіч, н. у 1900, мал. сярж., загінуў 25.1.1945 у эш 5353, г. Тамбоў.

БАТУРА Міхаіл Сільвестравіч, н. у 1920, рад., прапаў без вестак 7.1944.

МАЦЮКОВІЧ Антон Мартынавіч, н. у 1910, рад., стралок, прапаў без вестак 2.1945.

РАВЕЦКІ Пётр Пятровіч, н. у 1918, рад., стралок 534-га сп, загінуў 5.1942 у г. Еўпаторыя.

ХУТАР ВЯЗАЎШЧЫНА

БАРАНЧУК Трафім Лазаравіч, рад., загінуў 27.4.1945 у баях за Берлін.

ХУТАР ГАРУШКА

ІВАНОЎ Карп Сяргеевіч, н. у 1926, рад., загінуў 7.4.1945 у Германіі.

ІВАНОЎ Сяргей Мінаевіч, н. у 1909, загінуў у 1943.

КРЫШТАЛЕВІЧ Аркадзь Андрэевіч, н. у 1913, рад., стралок 261-га гв. сп 87-й гв. сд, прапаў без вестак 10.2.1945 у м. Зідлунг, Усходняя Прусія.
КРЫШТАЛЕВІЧ Іван Ігнатавіч, н. у 1914, рад., загінуў 8.4.1945 ва Усходняй Прусіі.

ХУТАР ГЕНТАВА

ПАХІРКА Аляксандр Цімафеевіч, н. у 1919, рад., стралок, прапаў без вестак 11.1944.

ХУТАР ГЛЫБКА

ПІСКУН Міхаіл Іванавіч, н. у 1921, рад., стралок 365-га сп 119-й сд, загінуў 27.10.1944 у в. Монсбікі Вейнадзенскай вол., Латвія.

ВЁСКА ГОЎЦЫ

ЖАБЁНАК Іван Ігнатавіч, н. у 1906, рад., прапаў без вестак 9.1944.

ХУТАР ГРАНІЦА

АСТУКЕВІЧ Адам Адамавіч, н. у 1918, рад., стралок, прапаў без вестак 5.1943.

ХУТАР ГРЫШАВА

ГРЫГОР'ЕЎ Дзіанісій Севасцьянавіч, рад. Войска Польскага, загінуў 16.4.1945 у Германіі.

ХУТАР ГУРЫ ДРАЗДОВЫ

МАЗАЛЁЎ Іосіф Кліменцьевіч, н. у 1924, рад., стралок, загінуў 16.4.1945.

ХУТАР ГУРЫ КАЗАКОВЫ

ІВАНОЎ Ісай Іванавіч, н. у 1924, рад., стралок 199-га гв. сп 67-й гв. сд. загінуў 2.8.1944 у в. Дзірванай Панімуніскага пав., Літва.
КАЦЁЛ Баніфацый Канстанцінавіч, н. у 1909, рад., стралок 517-га сп 166-й сд, памёр ад ран 17.8.1944 у 215-м амедсб на х. Рындаўхэ Біржайскага пав., Літва.
ПАШНІКАЎ Парфен Андрэевіч, н. у 1921, рад., стралок 199-га гв. сп 67-й сд, загінуў 1.8.1944 у в. Дзірванай Панімуніскага пав., Літва.
СІПОВІЧ Сцяпан Сцяпанавіч, н. у 1910, рад., стралок 517-га сп 166-й сд, загінуў 17.8.1944 у в. Чункас пад Рыгай.
ШАЛЯПЁНАК Навум Іванавіч, н. у 1907, рад., загінуў 11.11.1944 у Латвіі.

ХУТАР ДАЛГОЎЦЫ

СКАВАРОДКА Мар'ян Іосіфавіч, н. у 1916, рад., кулямётчык, п/п 31886, прапаў без вестак 15.1.1945.

ВЁСКА ДВОРЫШЧА

АЛЕКСАНДРОВІЧ Фелікс Пятровіч, н. у 1909, рад., стралок, п/п 64014Я, прапаў без вестак 3.945 у Германіі.
АЛЕКСАНДРОВІЧ... Ігнатавіч, н. у 1909, прапаў без вестак 17.7.1944.
ЯКУШЭНКА Аляксандр Пятровіч, н. у 1925, рад., прапаў без вестак 4.1945.

ВЁСКА ДЗЕДЗІНА

БАРАН Антон Аляксандравіч, н. у 1906, рад., стралок, прапаў без вестак 12.1944.
ГЕРНАТ Зянон Юльянавіч, н. у 1922, рад., стралок, прапаў без вестак 4.1945.
ГЕРНАТ Зыгмунд Іванавіч, н. у 1921, рад., прапаў без вестак 8.1944.
ЗАВЯРЭЙКА Пётр Антонавіч, н. у 1924, рад., стралок, прапаў без вестак 5.1945.
ЗУЕЎ Іосіф Емяльянавіч, н. у 1922, рад., стралок, прапаў без вестак 7.1944.
ЛАТЫШКЕВІЧ Антон Антонавіч, н. у 1905, рад., стралок, прапаў без вестак 12.1944.
ЛАТЫШКЕВІЧ Канстанцін Ігнатавіч, н. у 1919, рад., стралок, прапаў без вестак 7.1944 у г. Ульянаўску Куйбышаўскай вобл.
ПЯТКЕВІЧ Іосіф Андрэевіч, н. у 1919, рад., стралок, прапаў без вестак 7.1944.
РАВЕЦКІ Уладзімір Сцяпанавіч, н. у 1900, рад., стралок 82-га сп 33-й сд (Холмская), загінуў 5.2.1945 у г. Семпольна, Польшча.
РЭУТ Станіслаў Ігнатавіч, н. у 1920, рад., прапаў без вестак 10.1944.
САМСАНОВІЧ Станіслаў Якубавіч, н. у 1921, рад., стралок, прапаў без вестак 9.1945.
ФЕДУКОВІЧ Уладзімір Іванавіч, н. у 1911, рад., загінуў у 1944 у г. Баўск, Літва.
ФЕДУКОВІЧ Франц Антонавіч, н. у 1919, рад., кавалерыст, прапаў без вестак 9.1944.

ВЁСКА ДЗЕДЗІНКА

РЫНКЕВІЧ Іван Уладзіслававіч, рад., загінуў 25.4.1945 у Германіі.
САКАЛОЎСКІ Станіслаў Антонавіч, н. у 1920, загінуў 2.8.1945 у г. Зарау, Германія.
СІПОВІЧ Антон Станіслававіч, н. у 1924, рад., стралок 46-й гв. сд, загінуў 15.8.1944 у м. Скайсткаліс, Літва.
СТАЛЬМАЧОНАК Раман Уладзіміравіч, н. у 1923, мал. сярж., загінуў 16.9.1944 у Літве.

ХУТАР ДОМАЎШЧЫНА

САМУЛЬ Альфонс Паўлавіч, н. у 1914, рад., стралок, прапаў без вестак 10.1944.
САМУЛЬ Данат Іванавіч, н. у 1918, рад., стралок 196-га гв. сп 67-й гв. сд, загінуў 2.8.1944 у Зарасайскім р-не, Літва.

ХУТАР ЕКАТНЯ

ФЕДУКОВІЧ Уладзімір Іванавіч, н. у 1911, рад., стралок, прапаў без вестак 8.1945.

ХУТАР ЖУКІ

ГІРЖДА Казімір Іванавіч, рад., загінуў 19.4.1945 ва Усходняй Прусіі.

ВЁСКА ЗАБАЛАЦЦЕ

РАДЗІЁНАЎ Іван Іванавіч, н. у 1923, рад., загінуў у 1944.

ВЁСКА ЗАПАЛАССЕ

АЛЯКСЕЕЎ Лаўрэн Сямёнавіч, н. у 1913, рад., стралок 196-га сп 67-й сд, памёр ад ран 12.9.1944 у м. Жагарэ, Літва.
ГРЫГОР'ЕЎ Павел Іванавіч, н. у 1914, рад., загінуў 9.8.1944.
ІВАНОЎ Васіль Іванавіч, н. у 1921, рад., стралок, прапаў без вестак 12.1944.
ІВАНОЎ Дзмітрый Арсенавіч, н. у 1923, рад., стралок, п/п 24556Л, прапаў без вестак 12.1944.
КОЛАСАЎ Еўдакім Іванавіч, н. у 1923, рад., стралок, прапаў без вестак 12.1944.
КОЛАСАЎ Рыгор Пятровіч, рад., загінуў 12.8.1944 у Латвіі.
МІТРАФАНАЎ Каліна Паліставіч, н. у 1920, рад., стралок, прапаў без вестак 10.1944 у Прыбалтыцы.
ПАШНІКАЎ Міхаіл Пракопавіч, н. у 1920, рад., стралок 46-й гв. сд, загінуў 18.8.1944 у в. Вукулы, Літва.
ПАПКОЎ Іван Іосіфавіч, н. у 1912, рад., стралок, прапаў без вестак 12.1944.

ВЁСКА ЗАЧАРЭЎЕ

МАСЛЯКОЎ Васіль Макаравіч, н. у 1919, рад., стралок, прапаў без вестак 10.1944.
МАСЛЯКОЎ Віфанцій Нікіфаравіч, н. у 1922, рад., загінуў 6.4.1945 у Германіі.
МАСЛЯКОЎ Дзмітрый Феакціставіч, рад., загінуў 17.11.1944 у Латвіі.
МАСЛЯКОЎ Іван Маркавіч, н. у 1925, рад., стралок 261-га гв. сп 87-й гв. сд, загінуў 14.4.1945 у в. Грос-Хайдэкруг, Германія.
МАСЛЯКОЎ Макар Якаўлевіч, н. у 1901, рад., стралок 27-й сд, памёр ад ран 25.3.1945 у Германіі.

ХУТАР ЗЯЛЁНКА

САРУЛЬ Адам Усцінавіч, н. у 1912, рад., стралок, прапаў без вестак 5.1945.

ВЁСКА ІГНАЦІКІ

ПЯТКЕВІЧ Гвідон Канстанцінавіч, н. у 1925, патануў у р. Одэр 16.4.1945.
РАДЗІШЭВІЧ Мечыслаў Антонавіч, рад. Войска Польскага, загінуў 6.2.1945.
РАДЗІШЭВІЧ Пётр Пятровіч, н. у 1911, рад., стралок 306-й сд, загінуў 1.2.1945 на мызе Калеці, Любаўскі пав., Латвія.
СКАВАРОДКА Андрэй Мікалаевіч, н. у 1918, рад., прапаў без вестак 10.1944.
СКАВАРОДКА Восіп Мацвеевіч, н. у 1918, рад., стралок, п/я 118, прапаў без вестак 9.1944.
СКАВАРОДКА Уладзімір Мацвеевіч, н. у 1920, рад., стралок 113-га сп 32-й сд, загінуў 2.9.1943 у в. Мішына Духоўшчынскага р-на Смаленскай вобл.
СКАВАРОДКА Уладзімір Міхайлавіч, рад., загінуў 2.5.1945 у Берліне.
ФЕДУКОВІЧ Павел Іванавіч, рад. Войска Польскага, загінуў 6.2.1945 у Германіі.

ХУТАР КАВАЛЕЎШЧЫНА

ІВАНОЎ Яўлампій Іосіфавіч, н. у 1917, рад., стралок, прапаў без вестак 10.1944.
КУЗЬМІН Іван Логінавіч, н. у 1906, загінуў 23.10.1944 у Латвіі.
ПАХІРКА Нікачор Міхайлавіч, н. у 1913, рад., загінуў 19.10.1944 у Латвіі.
СІДАРАЎ Дзяменцій Сямёнавіч, н. у 1915, рад., стралок п/п 77020, прапаў без вестак 2.1945.

ВЁСКА КАМЯНПОЛЛЕ

ПАЦЕЕНАК Рыгор Лявонавіч, рад., загінуў 18.11.1944 у Латвіі.
СКАВАРОДКА Аляксей Усцінавіч, н. у 1905, рад., гарматны нумар 4-й ад, загінуў 24.1.1945 у в. Ульберсдорф, Германія.

ХУТАР КАТЛЯРОЎШЧЫНА

ЗІНОЎЕЎ Макар Антонавіч, н. у 1915, рад., стралок, прапаў без вестак 3.1945.
ЗІНОЎЕЎ Пётр Антонавіч, н. у 1900, рад., стралок 1214-га сп 364-й Тосненскай сд, загінуў 1.5.1945 у Берліне.

ХУТАР КАЦЬКАЎШЧЫНА

КРЫЦАЛЁНАК Антон Іванавіч, рад., загінуў 9.10.1944 у Літве.
ЛЯСОВІЧ Міхаіл Ігнатавіч, н. у 1901, рад., загінуў 2.1.1945 у Германіі.

ВЁСКА КРЫЧАВА

АНЕЦЬКА Браніслаў Уладзіміравіч, н. у 1918, рад., стралок, прапаў без вестак 10.1944.

ГАРБАЧОНАК Аляксандр Канстанцінавіч, н. у 1915, рад., п/п 83643Г, прапаў без вестак 4.1945.

МАЛЕЦКІ Антон Антонавіч, н. у 1918, рад., стралок, прапаў без вестак 9.1945.

ВЁСКА ЛАТЫШКІ

МЯДЗЕЛЬ Мікалай Сцяпанавіч, н. у 1919, рад., прапаў без вестак 10.1944.

ВЁСКА ЛЕБЕДЗЕВА

ВЯРКОВІЧ Іосіф Іосіфавіч, н. у 1926, рад., стралок, загінуў 2.2.1945 у Германіі.

ЛЮБІМАЎ Ілля Васільевіч, н. у 1897, рад., загінуў 2.2.1943 у в. Сырава Смаленскай вобл.

ВЁСКА ЛІНКАЎШЧЫНА

ІВАНОЎ Лявонцій Цімафеевіч, н. у 1920, рад., стралок 290-й аср, загінуў 10.8.1944 у в. Мемслец Біржайскага р-на, Літва.

КРАСІКАЎ Аляксандр Іванавіч, н. у 1925, рад., прапаў без вестак 9.1944.

КРАСІКАЎ Аляксандр Клімавіч, н. у 1925, рад., станкавы кулямётчык, п/п 95815І, прапаў без вестак 9.1944.

КРАСІКАЎ Ацелій Ермалаевіч, н. у 1908, рад., стралок 199-га сп, памёр ад ран 2.12.1944, ХППГ-2329, пахаваны ў в. Аўгусты ля ст. Элкузема, Латвія.

МАКАРАЎ Анікей Кірылавіч, н. у 1914, рад., стралок, прапаў без вестак 5.1945.

МІРОНАЎ Акім Панцялеевіч, н. у 1901, рад., стралок 199-га гв. сп 69-й гв. сд (Віцебскай), загінуў 27.7.1944 у в. Чарырнішкі Смалвянскага р-на, Літва.

МІРОНАЎ Арцём Панцялеевіч, н. у 1907, рад., стралок 67-й гв. сд 201-га сп, памёр ад ран у в. Карачуны Дукштінскага р-на, Літва.

МІХАЙЛАЎ Піліп Яўменавіч, н. у 1905, рад., стралок, прапаў без вестак 7.7.1944.

ПІЛЮЧОНАК Міхаіл Мікалаевіч, н. у 1915, рад., стралок 290-й аср., загінуў 10.8.1944 у в. Мемслец Біржайскага пав., Літва.

ПАПОЎ Іван Апанасавіч, н. у 1912 рад., загінуў 14.3.1942 пад Ленінградам.

ПАПОЎ Іоў Рыгоравіч, н. у 1923, рад., загінуў 10.10.1944.

ПАПОЎ Кірыл Сафронавіч, н. у 1922, рад. 201-га гв. сп, памёр ад ран у 71-м медсб 67-й гв. сд 26.7.1944 у Літве.

СІВЦКІ Алейза Нікадзімавіч, н. у 1913, рад., стралок 199-га гв. сп 67-й сд, загінуў 24.11.1944 у м. Дзінздрубе Прыекульскай вол., Латвія.

СІВЦКІ Іосіф Мікалаевіч, н. у 1906, рад., стралок, загінуў 25.7.1944.

СІВЦКІ Часлаў Адольфавіч, н. у 1925, рад., стралок, прапаў без вестак 11.1944.

СТАЛЬМАЧОНАК Антон, н. у 1923, прапаў без вестак 27.4.1945.

ТРЫФАНАЎ Яўстафій Пятровіч, н. у 1911, рад., загінуў 20.10.1944 у Латвіі.

ХАДАРОНАК Антон Лявонавіч, н. у 1916, рад., стралок, прапаў без вестак 9.1944.

ХУТАР ЛЯВОНАЎЦЫ

ДЗЕМІДЗЁНАК Сяргей Васільевіч, н. у 1918, рад., стралок, прапаў без вестак 9.1944.

ТОМКА Васіль Васільевіч, н. у 1920, рад., загінуў 18.9.1944 у Латвіі.

ТОМКА Казімір Аннавіч, н. у 1912, рад., стралок, прапаў без вестак 9.1944.

УРБАНСКІ Максім Ільіч, н. у 1913, рад., сапёр 199-га сб 29-й ісапбр, загінуў 24.1.1945 на х. Квашы Прыекульскага пав., Латвія.

УРБАНСКІ Уладзімір Іосіфавіч, н. у 1918, рад. 196-га ісапб 46-й гв. сд, памёр ад ран у 522-м амедсб 4.2.1945 у в. Апашы Прыекульскага пав., Латвія.

ВЁСКА МАЛЯЎКІ

КАНДРАЦЬЕЎ Фёдар Іванавіч, н. у 1918, рад., стралок, прапаў без вестак 10.1944.

КАРАЛЬКОЎ Архіп Іосіфавіч, н. у 1911, рад., стралок, прапаў без вестак 10.1944.

КАРАЛЬКОЎ Фёдар Іванавіч, н. у 1902, рад., стралок, прапаў без вестак 5.1945.

КАРАЛЬКОЎ Яфім Пракопавіч, н. у 1925, прапаў без вестак 5.5.1945.

ПАПКОЎ Іван Іванавіч, н. у 1927, рад., стралок 68-га эсп, памёр ад ран 25.6.1945 у 3734-м эш, г. Гразавец.

ПАПКОЎ Тарас Пятровіч, н. у 1918, рад., стралок, прапаў без вестак 10.1944.

СМЕРЦЬЕЎ Ігнат Трафімавіч, н. у 1924, рад., загінуў 30.10.1944 ва Усходняй Прусіі.

ЯФІМАЎ Апнадзіст Ярмолавіч, н. у 1914, рад., стралок 168-га сп, загінуў 22.3.1945 ва Усходняй Прусіі.

ВЁСКА МЁРКІ

ЧАРВІНСКІ Аляксандр Фёдаравіч, н. у 1909, рад., аўтаматчык 301-й сд, памёр ад ран 29.1.1945 у м. Магнушаў Радомскага ваяв., Польшча.

ВЁСКА МУРАШКІ

ГАНЕБНЫ Рыгор Дзмітрыевіч, рад., загінуў 23.4.1945 у Германіі.

КРЫШТАЛЕВІЧ Андрэй Ягоравіч, н. у 1905, рад., стралок 132-га сп 27-й сд, загінуў 28.3.1945 у г. Гдыня, Польшча.

МАСЛЯКОЎ Савелій Пятровіч, н. у 1913, рад., стралок 268-га гв. сп 90-й гв. сд, загінуў 24.11.1944 у в. Аглізні Прыекульскага пав., Латвія.

ХУТАР НІЎКІ

БАРАВІК Астафій Дзмітрыевіч, н. у 1912, рад., стралок 713-га сп 171-й сд, прапаў без вестак 19.2.1945.

ВЁСКА НІЎНІКІ

ІВАНОЎ Апалінарый Рыгоравіч, н. у 1920, рад. 141-га гв. сп, памёр ад ран 26.8.1944 у 522-м медсб у в. Дзегайляй Біржайскага пав., Латвія.

ІВАНОЎ Варыст Емяльянавіч, н. у 1924, рад., прапаў без вестак 16.8.1944 у Літве.

ІВАНОЎ Фёдар Карпавіч, н. у 1908, гв. рад., стралок 268-га гв. сп 90-й гв. сд (Віцебская), загінуў 24.11.1944 у в. Бароны Прыекульскага пав., Латвія.

КАВАЛЬКОЎ Ермалай Капафеевіч, н. у 1912, загінуў 13.8.1944 у Латвіі.

КАНСТАНЦІНАЎ Фёдар Кандратавіч, н. у 1913, рад., стралок, прапаў без вестак 11.1944.

ЛАЎНІК Вячаслаў Іванавіч, н. у 1926, рад., загінуў 18.8.1944 у Літве.

МАСЛЯКОЎ Рыгор Акімавіч, н. у 1926, рад., стралок, п/п 29486, загінуў 12.1944 у Прыбалтыцы.

ПАРФЁНАЎ Лявонцій Трафімавіч, н. у 1910, рад., памёр ад ран 11.2.1944 у Германіі.

РАДЗІОНАЎ Міхаіл Архіпавіч, н. у 1912, мал. сярж., старш. роты 681-га сп, загінуў 18.1.1945 у в. Бердзелішкен, Усходняя Прусія.

СМЕРЦЬЕЎ Клім Парамонавіч, рад., прапаў без вестак 16.8.1944.

СМЕРЦЬЕЎ Платон Парамонавіч, н. у 1924, рад., прапаў без вестак 16.8.1944.

СЯМЁНАЎ Трафім Факеевіч, н. у 1918, рад., прапаў без вестак 2.1945.

ФЁДАРАЎ Анісім Васільевіч, н. у 1926, рад., загінуў 5.3.1945 у Латвіі.

ФЁДАРАЎ Сысой Максімавіч, рад., памёр ад ран 14.3.1945 у Германіі.

ФЁДАРАЎ Сямён Васільевіч, н. у 1923, рад., загінуў на фронце.

ХАЛЯВА Ісай Сямёнавіч, н. у 1903, рад., загінуў 16.8.1944 у Літве.

ЯФІМАЎ Аксенцій Паладзьевіч, н. у 1926, рад., памёр ад ран 3.12.1944 у Латвіі.

ЯФІМАЎ Рыгор Парменавіч, н. у 1909, яфр., памёр ад ран 11.11.1944 у Латвіі.

ХУТАР ПАДГОРНЫЯ

ІВАНОЎ Васіль Мікітавіч, н. у 1925, рад., стралок 199-га гв. сп 67-й гв. сд, загінуў 1.8.1944 у в. Дзірванай, Літва.

ІВАНОЎ Фрамей Іванавіч, н. у 1906, рад., стралок, прапаў без вестак 10.1944.

ВЁСКА ПАДЗЯВЫ

БАЛЕЙКА Іосіф Францавіч, рад., прапаў без вестак 20.4.1945.

БАЛЕЙКА Станіслаў Мацвеевіч, н. у 1923, сярж., стралок, прапаў без вестак 5.1945.

ГЛОД Станіслаў Антонавіч, н. у 1923, сярж., стралок, прапаў без вестак 2.1945.

ЦЯРЭНЦЬЕЎ Іван Аўдзеевіч, н. у 1921, рад., памёр ад ран 1.10.1944 у г. Рокішкіс, Літва.

ШАЎЧОНАК Фама Аляксандравіч, н. у 1919, сярж., стралок, прапаў без вестак 10.1944.

ХУТАР ПАДЛІПКІ

БУНТА Цімафей Ільіч, загінуў у 1944 у Польшчы.

ВЁСКА ПЕРАБРОДДЗЕ

КАНЮШЭЎСКІ Павел Міхайлавіч, н. у 1923, рад., стралок, прапаў без вестак 4.1945.

КАРЦЯНОВІЧ Ігнат Іванавіч, н. у 1905, рад., стралок, прапаў без вестак 5.1945.

КАРЦЯНОВІЧ Уладзімір Уладзіміравіч, н. у 1910, капітан, нач. школы 261-га сп 2-й сд, прапаў без вестак у 1943.

КАРЦЯНОВІЧ Якаў Аляксандравіч, н. у 1910, рад., стралок, п/п 19739, памёр ад ран 1.4.1945 у г. Алау, Германія.

КАРЦЯНОВІЧ Якаў Аляксандравіч, н. у 1916, рад., артылерыст, п/п 32035, прапаў без вестак 1.1945.

КАЙНОЎСКІ Іосіф Вікенцьевіч, н. у 1913, рад., стралок, прапаў без вестак 12.1944.

ЛЯОНАЎ Агафон Назаравіч, н. у 1925, рад., стралок 2-га сб 975-га сп 270-й сд, памёр ад ран 4.11.1944 у 503-м ппш у м. Айзверы Прыекульскага пав., Латвія.

ЛУКОЎСКІ Мяфодзій Паўлавіч, н. у 1909, рад., загінуў 10.1.1945 у Латвіі.

МАРКОВІЧ Мікалай Фёдаравіч, н. у 1918, рад., стралок, прапаў без вестак 5.1943.

МАРОЗ Георгій Мікалаевіч, н. у 1918, ст. сярж., кам. аддз. 76-й горнай сд, прапаў без вестак 2.7.1942 у Варонежскай вобл.

ПАЛЬЧЭЎСКІ Мікалай Анціпавіч, н. у 1912, стралок 18-га гв. сп 9-й гв. сд, загінуў 20.2.1945 у в. Элкасліэдэ Прыекульскай вол., Латвія.

ПАЛЬЧЭЎСКІ Міхаіл Іосіфавіч, н. у 1915, рад., загінуў 15.8.1944 у Латвіі.

САМУЛЬ Данат Іванавіч, рад., загінуў 2.8.1944 у Літве.

СМЕРЦЬЕЎ Ананій Трафімавіч, н. у 1924, загінуў 30.20.1944.

СЯЛІЦКІ Мікалай Сцяпанавіч, н. у 1914, рад., стралок, загінуў 5.1945 у г. Тэчкін, Чэхаславакія.

СЯЛІЦКІ Сяргей Дзмітрыевіч, н. у 1899, рад., стралок, прапаў без вестак 12.1944.

ЦЕЦЕР Міхаіл Фролавіч, н. у 1906, рад., стралок 268-га гв. сп 90-й гв. сд (Віцебскай), загінуў 24.11.1944 у в. Генаўшы Прыекульскага пав., Латвія.

ЦЕЦЕР Ціхан Флоравіч, н. у 1912, рад., стралок, загінуў 4.1945.

ЧАХОВІЧ Восіп Восіпавіч, н. у 1914, рад., прапаў без вестак 22.12.1944.

ЮНЕВІЧ Сяргей Сцяпанавіч, н. у 1900, рад., прапаў без вестак 11.1944.

ВЁСКА ПЕТКУНЫ

ВАЙЦЯХОВІЧ Вікенцій Адольфавіч, рад. Войска Польскага, загінуў 13.2.1945 у Германіі.

МЯДЗВЕДЗЕЎ Кандрат Апанасавіч, н. у 1918, рад., стралок, прапаў без вестак 10.1944.

МЯДЗВЕДЗЕЎ Нікіфар Кірылавіч, н. у 1918, рад., стралок, п/я 21, прапаў без вестак 10.1944.

МЯДЗВЕДЗЕЎ Яфрэм Апанасавіч, н. у 1922, рад., пам. наводчыка лтр 29-га гв. сп 7-й гв. сд, загінуў 12.12.1944 у в. Балатон-Фікаяр, Венгрыя.

НЕЎЛЕЎ Арсанофій Аляксеевіч, н. у 1924, рад., стралок 841-га сп 237-й сд, загінуў 23.4.1945 у в. Ольза, Польшча.

ПАРФЁНАЎ Міхаіл Савельевіч, н. у 1925, рад., стралок, прапаў без вестак 11.1944.

ТУРОНАК Альфрэд Іосіфавіч, н. у 1919, рад., стралок, прапаў без вестак 10.1944.

ТУРОНАК Люцыян Іосіфавіч, н. у 1920, рад., стралок, прапаў без вестак 10.1944.

ФЁДАРАЎ Яўлампій Іванавіч, н. у 1915, рад., стралок, прапаў без вестак 12.1944.

ЯШКОЎ Апанас Васільевіч, н. у 1919, рад., стралок, прапаў без вестак 10.1944.

ЯШКОЎ Лук'ян Дамітрыевіч, н. у 1911, рад., стралок 230-й сд, загінуў 9.2.1945 у Германіі на заходнім беразе р. Одэр, в. Ной-Левін.

ЯШКОЎ Цярэнцій Кірылавіч, н. у 1915, рад., стралок, п/п 92454, прапаў без вестак 10.1944.

ХУТАР ПЛЮЧОНКІ

ЯГОРАВА Анфіса Севяр'янаўна, н. у 1927, памёрла ад ран 24.7.1944 у 733-м ппш.

ЯГОРАЎ Іван Федасеевіч, н. у 1921, рад. 274-га сп 90-й сд, загінуў 30.8.1944 у в. Лінейка Скаткалінскага пав., Латвія.

ЯГОРАЎ Цімафей Акімавіч, рад., прапаў без вестак 19.8.1942.

ХУТАР ПРЫДАРОЖЖА

АЛЬХІМОВІЧ Мікалай Уладзіміравіч, н. у 1925, рад., стралок, прапаў без вестак 11.1944.

ХУТАР РОБАВА

БАРШЧЭЎСКІ Альберт Іосіфавіч, н. у 1921, рад., стралок, прапаў без вестак 2.1945.

БАРШЧЭЎСКІ Браніслаў Адамавіч, н. у 1913, рад., стралок, прапаў без вестак 2.1945.

ВЁСКА РУСКАЕ СЯЛО

ДРАБА Антон Піліпавіч, рад., загінуў 8.5.1945 у Германіі.

ЯКУБОЎСКІ Іосіф Міхайлавіч, н. у 1909, рад., стралок, прапаў без вестак 9.1944.

ВЁСКА РУТКОЎШЧЫНА

САМУЛЬ Станіслаў Сямёнавіч, н. у 1903, рад. 239-га сп 27-й сд, загінуў 7.3.1945 у г. Гноу, Памеранія.

САМУЛЬ Франц Сямёнавіч, н. у 1917, рад., стралок, прапаў без вестак 10.1944.

ВЁСКА СВІДЭРШЧЫНА

МАЛЕЦ Апанас Герасімавіч, н. у 1910, рад., стралок, прапаў без вестак 11.1944.

РАЗВАДОЎСКІ Мікалай Паўлавіч, н. у 1925, рад., стралок 199-га сп 69-й гв. сд (Віцебская), памёр ад ран 25.7.1944 у в. Чэмернішкі Смалвянскага р-на, Літва.

РАЗВАДОЎСКІ Міхаіл Іосіфавіч, н. у 1913, рад., памёр ад ран 15.12.1944.

ШЭНДА Лявон Раманавіч, н. у 1920, рад., стралок, прапаў без вестак 2.1945.

ВЁСКА СТРАКЕЛЕЎШЧЫНА

ПАДОЛЬСКІ Альберт Аляксеевіч, мал. сярж., загінуў 24.4.1945 у Германіі.

ВЁСКА СЯКЕРКА

РАДЗІШЭВІЧ Іосіф Вікенцьевіч, н. у 1915, рад., стралок, прапаў без вестак 10.1944.

ВЁСКА ФЯДОСАЎШЧЫНА

ГЛОД Іосіф Вікенцьевіч, н. у 1926, рад., загінуў 1.11.1944 у Латвіі.

КРУГЛОЎСКІ Аркадзь Рыгоравіч, н. у 1923, рад., стралок, прапаў без вестак 4.1945.

КРУГЛОЎСКІ Франц Рыгоравіч, н. у 1920, рад. 9-га аспп 43-й арміі, прапаў без вестак 29.7.1944.

СТАШУЛЁНАК Леанід Іванавіч, н. у 1925, рад., стралок 201-га гв. сп 67-й гв. сд, прапаў без вестак 4.1945.

СТАШУЛЁНАК Раймунд Іванавіч, н. у 1925, рад., стралок, прапаў без вестак 10.1944.

ВЁСКА ХАРАБРОВА

КАБЁЛКА Аркадзь Вікенцьевіч, н. у 1900, рад., стралок 132-га сп 27-й сд, загінуў 26.3.1945 пад Гдыняй, Польшча.

КАБЁЛКА Павел Вікенцьевіч, н. у 1909, рад., стралок, прапаў без вестак 10.1945.

КАРНІЦКІ Мікалай Паўлавіч, н. у 1906, рад., стралок 132-га сп 27-й сд, загінуў 1.3.1945 у в. Валенцін, Германія.

РАДЗІШЭВІЧ Віктар Сямёнавіч, н. у 1906, рад., стралок, прапаў без вестак 1.1945.

ХУТАР ШЧОЎНА

ДЗЕДУШКЕВІЧ Цярэнцій Дзмітрыевіч, рад., загінуў 29.1.1945 у Германіі.

МІЛАШЭВІЧ Станіслаў Аўгусцінавіч, рад., загінуў 8.4.1945 ва Усходняй Прусіі.

НАВІЦКІ Альдэфонс Баніслававіч, н. у 1924, загінуў у 1944.

ВЁСКА ЯНОВА

ЖАБЁНАК Канстанцін Іосіфавіч, н. у 1923 рад., сапёр 29-й ісапбр, загінуў 21.2.1945 у в. Перкані Прыекульсага пав., Латвія.

ЖАБЁНАК Мікалай Іванавіч, н. у 1909, рад., стралок 1-й роты 274-га сп 90-й Віцебскай сд, загінуў 16.9.1944 у в. Булушы Баўскага пав., Латвія.

ЖАБЁНАК Уладзімір Максімавіч, н. у 1902, рад., сапёр, прапаў без вестак 1.4.1945.

ЛАЎРЫНОВІЧ Сцяпан Андрэевіч, н. у 1903, рад., сапёр 196-га ісапб, памёр ад ран 13.9.1944 у хппш 2329 у в. Барунай Іоніціхінскай вол. Шаўляйскага пав., Літва.

ЛЯСОВІЧ Антон Сямёнавіч, рад., прапаў без вестак 2.10.1944.

ПАЎЛОЎСКІ Аляксандр Рыгоравіч, н. у 1907, рад., стралок 264-га гв. сп 87-й гв. сд, загінуў 6.4.1945 у г. Кёнігсбергу.

ПАЎЛОЎСКІ Андрэй Міхайлавіч, н. у 1908, рад., стралок 264-га сп 87-й сд, загінуў 15,4.1945 ля Кёнігсберга.

ПАЎЛОЎСКІ Уладзімір Сцяпанавіч, н. у 1925, рад., стралок 382-га сп 84-й сд, прапаў без вестак 22.1.1945 у Венгрыі, р-н Секешфехервар.

ПАЎЛОЎСКІ Яўген Рыгоравіч, рад., загінуў 6.4.1945 ва Усходняй Прусіі.

ШЭНДА Станіслаў Ульянавіч, н. у 1920, рад., загінуў 21.9.1944 у Латвіі.

ЯНУШКЕВІЧ Рыгор Іларыёнавіч, н. у 1910, рад., загінуў 26.8.1944 у Латвіі.

ВЁСКА ЯСІНОЎШЧЫНА

САМУЛЬ Вячаслаў Міхайлавіч, н. у 1925, рад., стралок, прапаў без вестак 12.1944.

САМУЛЬ Уладзімір Адольфавіч, н. у 1923, рад., стралок, п/п 52154Б, прапаў без вестак 5.1945.

ВЁСКА ЯЎЦЕРАШКІ

АЛЯКСЕЕЎ Мікіта Арсенавіч, н. у 1918, рад., загінуў 20.4.1945 у Польшчы.

АЛЯКСЕЕЎ Яўграф Арсенавіч, н. у 1911, рад., стралок, загінуў у Прыбалтыцы 12.1944.

ГРЫГОР'ЕЎ Цімафей Анісімавіч, н. у 1927, рад., стралок, п/п 12231, прапаў без вестак 9.1945.

ІВАНОЎ Іван Піліпавіч, н. у 1925, загінуў 6.4.1945 ва Усходняй Прусіі.

ІЛЬІН Іосіф Фядотавіч, н. у 1905, рад., загінуў 17.11.1944 у Латвіі.

КІТАЎ Піліп Сафронавіч, н. у 1924, рад., стралок 287-га сп 51-й сд, прапаў без вестак 13.8.1944.

ЛІТВІНСКІ Пётр Пятровіч, н. у 1900, рад., стралок, прапаў без вестак 12.1944.

МІНАЎ Андрыян Уладзіміравіч, н. у 1924, рад., памёр ад ран 16.3.1945 у Латвіі.

МІНАЎ Анфіян Лазаравіч, н. у 1924, рад., кулямётчык 213-га гв. сп 71-й гв. сд, загінуў 24.2.1945 у в. Элка Прыекульскага пав., Латвія.

ПЯТРОЎ К. А., рад., 18-га гв. сп 9-й гв. сд, памёр ад ран 5.2.1945 у 1479-м амедсб у Латвіі.

ПАДВЯЗА Іосіф Антонавіч, н. у 1919, рад., стралок 2-га бат. 534-га сп 106-й сд, загінуў 10.9.1941 у в. Чулакаўка Нікалаеўскай вобл.

ВЁСКА ЯФРЭМАВА

ГАЎРЫЛАЎ Рыгор Нікіфаравіч, н. у 1901, рад., загінуў 17.4.1945 у Германіі.

ПРЫЗВАНЫ З ПЕРАБРОДСКАГА СЕЛЬСАВЕТА

АЛЯКСЕЕЎ К. С., загінуў у Прыбалтыцы.

АЛЯКСЕЕЎ С. С., загінуў у Прыбалтыцы.

БАБКОЎ Іосіф Сцяпанавіч, прапаў без вестак.

БАЙНАРОВІЧ Альфонс Вікенцьевіч.

БАРАНЧУК Трафім Лазаравіч, загінуў 27.4.1945.

БАРШЧЭЎСКІ Віктар, загінуў у Прыбалтыцы.

ГІРСА Казімір Іванавіч, загінуў у 1945 ва Усходняй Прусіі.

ГРЫГОР'ЕЎ Цімафей Анісімавіч, н. у 1927, загінуў у 1945.

ГЛОД Антон, н. у 1920, загінуў.

ГЛОД Мечыслаў Вацлававіч, н. у 1915, загінуў.

ДЗЕМІДЗЁНАК Р. В.

ДЗЯМЕШКА Аркадзь Ф., н. у 1920, загінуў 5.5.1945.

ЗЕЛЯНКОЎ Арцём Лаўрэнавіч, н. у 1899, рад., гарматны нумар 4-й ад, загінуў 29.1.1945 у в. Шэнеберг, Германія.

ЗЕЛЯНКОЎ Сямён Лаўрэнавіч, н. у 1914, загінуў 29.7.1944.

ІВАНОЎ Арэст Мікалаевіч, н. у 1924, загінуў у 1944 у Прыбалтыцы.

ІВАНОЎ Дзмітрый Андрэевіч, загінуў у Прыбалтыцы.

ІВАНОЎ Кандрат Васільевіч, н. у 1920, прапаў без вестак.
ІВАНОЎ Ксенафонт Карпавіч, н. у 1904, прапаў без вестак.
ІВАНОЎ Яфім Аляксандравіч, загінуў у Берліне.
ІГНАЦІК В. І.
КАВАЛЬКОЎ Ермалай Капафеевіч, н. у 1912, загінуў 13.8.1944 у Латвіі.
КАЖАН Ігнат Андрэевіч, н. у 1911, загінуў у 1944 у Італіі.
КАНДРАЦЬЕЎ Алімпій Пятровіч, н. у 1922.
КАНДРАЦЬЕЎ Архіп Іосіфавіч.
КАРАЛЬКОЎ Клім Аліфёравіч.
КАРАЛЬКОЎ Фёдар Іванавіч, н. у 1909.
КАРЦЯНОВІЧ Бенядзікт Максімавіч, загінуў 10.8.1944.
КЛІМАЎ Фелікс Сафронавіч, н. у 1925, загінуў у 1944 у Прыбалтыцы.
КОЛАСАЎ Дзяменцій Пятровіч, н. у 1915, рад., загінуў у Прыбалтыцы ў 1944.
КРАСІКАЎ Алімпій Ермалаевіч, загінуў у 1944 у Прыбалтыцы.
КРАСІКАЎ Арцёмій Ермалаевіч, загінуў у 1944 у Прыбалтыцы.
КРАСІКАЎ Каліна Ермалаевіч, загінуў у 1944 у Прыбалтыцы.
КРУГЛОЎСКІ Аркадзь Рыгоравіч, н. у 1923, загінуў у 1944 у Прыбалтыцы.
КРЫШТАЛЕВІЧ Леанід Кандратавіч, н. у 1915, загінуў у Германіі.
ЛЯОНАЎ Арсен Назаравіч, загінуў 4.11.1944 у Латвіі.
ЛЯЎШОЎ Фёдар Паўлавіч, памёр ад ран 16.9.1944 у Смаленскай вобл.
МАРОЗ Міхаіл Мікалаевіч, загінуў 25.3.1945 у Польшчы.
МАРОЗ М. Т.
МАСЛЯКОЎ Мяфодзій Нікіфаравіч, н. у 1922, загінуў ва Усходняй Прусіі.
МАЦВЕЕЎ Яфрэм Апанасавіч, загінуў 12.12.1944 у Венгрыі.
МАЦЮКЕВІЧ А. І., н. у 1910, загінуў 2.1945.
МІРОНАЎ Арцемій Панцялеевіч, н. у 1907, загінуў у 1944 у Прыбалтыцы.
МІХАСО Іван Станіслававіч, н. у 1926, прапаў без вестак 17.6.1944.
МЯРКУР'ЕЎ Іван Паўлавіч, загінуў 15.4.1945 у Германіі.
ПАПКОЎ Зіновій Іосіфавіч, н. у 1923, рад., стралок 50-й гв. рд, загінуў 22.3.1945 у г. Блайдау, Усходняя Прусія.
ПАРФЁНАЎ Лявонцій Мікалаевіч, н. у 1910, загінуў у 1945 ва Усходняй Прусіі.
ПАСТУШКОЎ Л. А.
ПАШНІКАЎ Т. К., прапаў без вестак.
ПІРОГ Аляксандр Лявонавіч, н. у 1908, загінуў у 1944.
РАВЕЦКІ Уладзіслаў В., загінуў у Прыбалтыцы.
РАДЗІШЭВІЧ І. Д.
РАЗВАДОЎСКІ І. І., н. у 1924, загінуў у 1944.
РАЗВАДОЎСКІ І. І., н. у 1912, загінуў у 1944.
СМЕРЦЬЕЎ Іван Цярэнцьевіч, н. у 1920, загінуў у Венгрыі.
СУРАВЕЦ Іосіф Фёдаравіч, загінуў 10.2.1945 у Германіі.
ТАМАШЭВІЧ Пётр Іосіфавіч, прапаў без вестак 2.8.1944.
ТОМКА Адам Міхайлавіч, загінуў у 1945.
ТОМКА Восіп Міхайлавіч, загінуў у 1945.
ТОМКА Казімір Міхайлавіч, загінуў у 1945.
ТОМКА Франц Міхайлавіч, загінуў у 1945.
ТЫМПЕР Іван Антонавіч, памёр 14.2.1945 у Латвіі.
ТЫМПЕР М. А.
ФЕДУКОВІЧ Павел Іванавіч, рад. Войска Польскага, загінуў 6.2.1945.
ФІЛІПЕНКА Е. Н.
ШАБУЦКІ Мечыслаў Іванавіч, н. у 1925, загінуў 22.5.1944.
ШАКЕЛЬ Антон Іванавіч, загінуў у Прыбалтыцы.
ШОКЕЛЬ М. А.
ЯГОРАЎ Г. А., н. у 1916, загінуў у 1943.
ЯРМОЛА Іосіф Іосіфавіч, н. у 1899, загінуў 23.12.1944 у г. Будапешт.

ТУРКОЎСКІ СЕЛЬСКІ САВЕТ

ВЁСКА АЛЕШЧАНЦЫ

БУНТА Рыгор Мікалаевіч, рад., загінуў 16.8.1944 у Латвіі.
ДЫТКО Любоў, загінула.
ПРОТАС Канстанцін Канстанцінавіч, загінуў.
СТАНКЕВІЧ Канстанцін Сямёнавіч, н. у 1914, рад., стралок, прапаў без вестак 1.1945.
СЧАСНЫ Павел, загінуў.

ВЁСКА БАРАШКІ

КАРАВАЙ Павел Аляксеевіч, н. у 1916, рад., стралок, прапаў без вестак 10.1944.
НІЗЮЛЬКА Іван Дамітрыевіч, н. у 1923, рад., п/п 05353Я, прапаў без вестак 10.1944.
НІЗЮЛЬКА Мікалай Фёдаравіч, н. у 1922, рад., загінуў у 1945.

ХУТАР БАРЫЛАВА

ЛАХАНЧЫК Аркадзь Сцяпанавіч, н. у 1915, рад., загінуў у 1943.
МАТЭЛЕНАК Аркадзь Васільевіч, н. у 1912, рад., загінуў у 1943.

ВЁСКА БЕРАЗОВА

РАГАЦЕНЬ Міхаіл Іванавіч, н. у 1918, рад., прапаў без вестак 10.1944.

ТУЧА Андрэй Рыгоравіч, н. у 1909, рад., стралок, прапаў без вестак 10.1944.
ЯНУЛЁНАК Міхаіл Аляксандравіч, н. у 1910, рад., стралок, загінуў у 1944.
ЯНУЛЁНАК Мікалай Аляксеевіч, н. у 1922, рад., загінуў у 1941.

ВЁСКА БУШАВА

ВАСЬКОВІЧ Іван Іосіфавіч, н. у 1913, рад., прапаў без вестак 12.1944.
ЛЯЎКОВІЧ Іван Іосіфавіч, н. у 1913, рад., загінуў 7.2.1945.
РЫМДЗЁНАК Анатоль Васільевіч, н. у 1920, рад., загінуў у 1943.

ВЁСКА БУШАРОВА

ЛЯШКЕВІЧ Генадзь Мікалаевіч, н. у 1923, курсант вуч. бат. 56-й гв. сд, загінуў 21.9.1944 у в. Раўнас-Калны Мадонскага пав., Латвія.

Абеліск у гонар загінуўшых землякоў у в. Туркова

КОЎЗАН Канстанцін Фёдаравіч, н. у 1908, рад., стралок 1-й сд НКУС, загінуў 2.2.1942 у Ленінградскай вобл.

ВЁСКА БЫЧЫНШЧЫНА

СВЯЦКІ Яўстафій Дзмітрыевіч, н. у 1907, рад., стралок 20-га сп 37-й сд, загінуў 15.9.1944 у в. Куймуйжас Мадонскага пав., Латвія.

ХУТАР ВІДОКІ

ПЯТРАГА Мечыслаў Іосіфавіч, мал. сярж. Войска Польскага, загінуў 19.2.1945 у Германіі.

ВЁСКА ВЯНУЖА

ГАЛАВАЧ Уладзімір Сяргеевіч, н. у 1904, загінуў.

ВЁСКА ГАЛІНОВА

ГАРЭЛІК Андрэй, загінуў у 1943.
ДАБРАВОЛЬСКІ Іосіф Іосіфавіч, рад., загінуў 23.4.1945 у Германіі.
ЗАЯЦ Мікалай Лаўрэнавіч, н. у 1923, рад., загінуў у 1944.
КРУК Аркадзь Канстанцінавіч, н. у 1923, рад., загінуў 15.9.1944 пад Рыгай.
КРУК Павел Сямёнавіч, н. у 1916, рад., загінуў у 1945.
НЯПОМНЯЧЫ Іосіф Юльянавіч, н. у 1903, рад., загінуў 5.4.1945 у Польшчы.
НЯПОМНЯЧЫ Мікалай Іванавіч, н. у 1918, рад., загінуў у 1943.
ПАХІРКА Ніканор, загінуў у 1943.
СУШКО Антон, загінуў у 1943.
СУШКО Міхаіл Канстанцінавіч, загінуў у 1943.

ВЁСКА ГАРАЎЦЫ

ГОЛУБ Уладзімір Андрэевіч, н. у 1919, рад., загінуў 20.4.1945 у Германіі.
КАРЧЭЎСКІ Васіль Васільевіч, н. у 1911, рад., загінуў у 1945.
ШАСТАКЕВІЧ Уладзімір Аляксандравіч, загінуў.
ШВЕД Аляксандр Уладзіміравіч, н. у 1920, рад., стралок, прапаў без вестак 4.1945 ва Усходняй Прусіі.
ШВЕД Мікалай Уладзіміравіч, н. у 1918, загінуў у 1944.
ШВЕД Панцялей Уладзіміравіч, н. у 1914, рад., стралок, прапаў без вестак у 1945.
ШУЛЬГА Фёдар Іванавіч, н. у 1925, рад., стралок, прапаў без вестак 10.1944.
ЯРОМЕНАК Аляксандр Андрэевіч, н. у 1902, рад., загінуў 9.10.1944 у Літве.

ВЁСКА ГОРКІ

ВІНОЎСКІ Віталь Фёдаравіч, н. у 1910, рад., стралок, прапаў без вестак 11.1944.
ВІНОЎСКІ Фёдар Фёдаравіч, н. у 1923, рад., стралок, прапаў без вестак 4.1945.
ЖОЛУД Васіль Іванавіч, н. у 1925, рад., стралок 975-га сп 270-й сд, загінуў 5.10.1944 у в. Жыляй, Латвія.
ЛЯШКЕВІЧ Казімір Іванавіч, н. у 1910, рад., артылерыст-наводчык, прапаў без вестак 2.1945.
МЯДЗЕЛЕЦ Сяргей Аляксандравіч, н. у 1906, загінуў у 1944.

ХУТАР ГРЫГАРАВІЧЫ

ДУБРОЎСКІ Сяргей Іванавіч, н. у 1916, рад., стралок, прапаў без вестак 10.1944.

ВЁСКА ДАРОЖКАВІЧЫ

СІЦЬКО Уладзімір Пятровіч, н. у 1925, рад., стралок 340-га сп 76-й гв. сд, загінуў 14.1.1945 у в. Гладава.

ВЁСКА ДВОРЫШЧА

БЕЛАЗОРЧЫК Фёдар Міхайлавіч, рад., загінуў 20.1.1945 у Польшчы.

ВЁСКА ДЗЕХЦЯРОВА

КОЗЕЛ Мікалай Сцяпанавіч, н. у 1911, рад., прапаў без вестак 9.1944.
ЯНУШОНАК Мікалай Аляксандравіч, н. у 1908, рад., загінуў у Германіі.

ВЁСКА ДЗЯМЕШКІ

ГАНЕБНЫ Нікандр Іванавіч, н. у 1910, рад., стралок, прапаў без вестак 9.1944.
ГАНЕБНЫ Юльян Іванавіч, н. у 1906, рад., стралок, загінуў 23.1.1945.
ЗУЙ Цярэнцій Іосіфавіч, н. у 1910, рад., загінуў 7.3.1945 у Польшчы.
КАЛЯНЕНСКІ Павел Паўлавіч, н. у 1920, рад., загінуў у 1944.
КУЛЯНОК Ігнат Мікітавіч, н. у 1915, рад., стралок, в/ч 47812, прапаў без вестак 8.1945.
МАРОЗ Пётр Баніфатавіч, н. у 1912, рад., стралок, прапаў без вестак 10.1944.
ЯНУШОНАК Антон Паўлавіч, н. у 1909, рад., стралок 264-га сп 241-й сд, загінуў 27.1.1945 у м. Вадавіцы Бельскага ваяв.

ВЁСКА ДРЫГУЧЫ

БАГУШЭВІЧ Міхаіл Венядзіктавіч, н. у 1908, рад., стралок 55-га сп 176-й сд, загінуў 5.3.1945 у в. Экел, Усходняя Прусія.
РУБАНІК Іосіф Пятровіч, н. у 1920, гв. рад., стралок 272-га гв. сп 90-й гв. сд, загінуў 27.10.1944 у в. Мізены Прыекульскага пав., Латвія.

ХУТАР ДУБРАВА

СВЯЦКІ Мікалай Уладзіміравіч, н. у 1919, рад., загінуў 24.7.1941.

ВЁСКА ЗАБАЛАЦЦЕ

ЗАБЛОЦКІ Ігнат Іванавіч, н. у 1904, рад., стралок, прапаў без вестак 10.1944.
КАШЫРА Генадзь Антонавіч, н. у 1925, рад., загінуў у 1943.
КАШЫРА Іван Аляксеевіч, н. у 1925, загінуў у 1944.
МУРАШКА Васіль Рыгоравіч, н. у 1922, загінуў у 1944.
ХАМІЧ Андрэй Аляксеевіч, н. у 1923, загінуў у 1944.
ХАМІЧ Мікалай Ігнатавіч, н. у 1925, загінуў.

ВЁСКА ЗАБОРЦЫ

ДРАБА Аляксей Ануфрыевіч, н. у 1905, рад., прапаў без вестак 4.1942.
МАТУШКА Станіслаў Паўлавіч, рад. Войска Польскага, загінуў 23.4.1945 у Германіі.
МУРАШКА Васіль Рыгоравіч, н. у 1924, рад., загінуў 13.10.1944 у Літве.

ВЁСКА ІВАНЬКІ

КРОТ Сяргей Рыгоравіч, н. у 1911, рад., стралок, прапаў без вестак 9.1944.

ХУТАР КАЗЮКОВА

ПРОТАС Павел Мікалаевіч, н. у 1918, рад., загінуў у 1942.

ХУТАР КАЛЕСНІКІ

ДЫТКО Алег Барысавіч, ст. сярж., загінуў 8.2.1945 у Германіі.

ВЁСКА КАСАБУКІ

КРЫЎКО Уладзімір Аляксеевіч, н. у 1904, рад., стралок 18-й сд, загінуў 2.4.1945 у в. Брэзін пад Гдыняй, Польшча.
МЯДЗЕЛЕЦ Іван Мікітавіч, н. у 1907, рад., стралок, прапаў без вестак 10.1944.
МЯДЗЕЛЕЦ Пётр Іванавіч, н. у 1911, рад., стралок, п/я 568, г. Ленінград, прапаў без вестак 9.1944.

ПАЧОПКА Павел Міхайлавіч, н. у 1904, загінуў.

РАГАВЫ Мікалай Уладзіміравіч, н. у 1921, рад., стралок п/п 36591Р, прапаў без вестак 3.1945.

САЧЫЎКА Мікалай Аляксандравіч, н. у 1923, рад., стралок 340-га сп 76-й гв. сд, загінуў 14.1.1945 у в. Гладава Пултускага пав., Польшча.

СІЛЬМАНОВІЧ Аляксей Паўлавіч, н. у 1924, рад., стралок, загінуў 17.1.1945.

СУРАВЕЦ Фёдар Дзмітрыевіч, н. у 1912, рад., стралок, прапаў без вестак 10.1944.

ЦЮЛЬКА Іван Васільевіч, н. у 1911, рад., стралок, п/п 631401, прапаў без вестак 29.3.1945.

ХУТАР КІСЯЛІ

ДЗЯМЕШКА Вікенцій Кузьміч, н. у 1905, рад., прапаў без вестак 10.1944.

КРОТ Уладзімір Іванавіч, загінуў.

ВЁСКА КРАСНАСЕЛЛЕ

ГІРГЕЛЬ Феакціст Канстанцінавіч, н. у 1911, загінуў.

ПІШЧУЛЁНАК Аляксей Васільевіч, н. у 1914, рад., стралок, прапаў без вестак 10.1944.

ПІШЧУЛЁНАК Антоній Васільевіч, н. у 1914, загінуў.

ПІРОГ Павел Фёдаравіч, н. у 1916, загінуў.

ПІРОГ Феакціст Фёдаравіч, н. у 1911, рад., загінуў 26.1.1945 ва Усходняй Прусіі.

ХАМІЧ Павел Аляксеевіч, н. у 1920, рад., стралок, п/п 3212П, загінуў у баі з бандытамі 21.5.1946.

ХАМІЧ Сцяпан Аляксеевіч, н. у 1911, рад., стралок, прапаў без вестак 10.1944.

ЧАЛАЛА Фёдар Яўстаф'евіч, н. у 1919, рад., прапаў без вестак 10.1944.

ВЁСКА КРАСНОЎЦЫ

КАЗЛОЎСКІ Аляксей Герасімавіч, н. у 1921, загінуў у 1943.

КРОТ Яфім Іванавіч, н. у 1915, рад., загінуў у 1945.

САБАЧЭЎСКІ Павел Францавіч, загінуў у 1943.

ЯРОМЕНАК Макар Васільевіч, н. у 1920, загінуў.

ЯРОМЕНАК Мікалай Васільевіч, н. у 1919, загінуў.

ВЁСКА КУРАШЫ

АЛЕСЬКА Аляксей Андрэевіч, рад., памёр ад ран 29.1.1945 у Латвіі.

АЛЕСЬКА Мікалай Фёдаравіч, н. у 1924, прапаў без вестак 4.1945.

ДЗЯМЕШКА Павел Канстанцінавіч, н. у 1913, рад., стралок, прапаў без вестак 10.1944.

КУРАШ Мартын Пятровіч, н. у 1910, рад., стралок, прапаў без вестак 10.1944.

ЦІМАНОЎСКІ Павел Максімавіч, н. у 1907, рад., стралок, прапаў без вестак 5.1945.

ХУТАР МАЛАШКІ

ГЛЕБКА Ігнат Якаўлевіч, н. у 1912, рад., стралок, в/ч 07717С, прапаў без вестак 1.3.1945.

ГЛЕБКА Мікалай Мікалаевіч, н. у 1916, рад., загінуў у 1944.

КАНЦЫЯН Уладзімір Антонавіч, н. у 1915, рад., прапаў без вестак 10.1944.

ВЁСКА МАЛЫШАВА

ГАЛАВАНАЎ Анатоль Парфіравіч, н. у 1917, рад., стралок, прапаў без вестак 9.1944.

ГАЛАВАНАЎ Павел Парфіравіч, н. у 1916, рад., стралок, п/п 59921К, прапаў без вестак 2.1945.

ГАРАВЕЦ Юльян Іванавіч, н. у 1910, рад., прапаў без вестак 9.1944.

ДАРОЖКА Уладзімір Мацвеевіч, н. у 1907, рад., стралок, прапаў без вестак 10.1944.

МАЛЫШ Міхаіл Нікіфаравіч, н. у 1905, рад., загінуў 7.3.1945 у в. Валенцін, Германія.

МАЛЫШ Пётр Нікіфаравіч, н. у 1921, рад., прапаў без вестак 2.1945.

ХАМІЧ Павел Аляксандравіч, н. у 1918, рад. 1108-га сп, памёр ад ран 16.1.1945 у в. Ракувэй Сувалкаўскага ваяв., Польшча.

ВЁСКА МАСЦІШЧА

БЛАЖКЕВІЧ Уладзімір Аляксеевіч, н. у 1906, рад., стралок, п/п 97760, прапаў без вестак 5.1945.

ДЗЯМЕШКА Карніла Іванавіч, н. у 1913, загінуў у 1941.

ЛАЎРУЧОНАК Кандрат Сяргеевіч, н. у 1924, рад., загінуў 9.4.1945 у Германіі.

ЛАЎРУЧОНАК Рыгор Сямёнавіч, н. у 1900, загінуў.

ПЛЮШЭНКА Уладзімір Амосавіч, н. у 1921, рад., загінуў 15.9.1944 у Літве.

РАДВАНСКІ Пётр Архіпавіч, н. у 1924, загінуў у 1944.

ХУТАР МЫСЛІ

УСОВІЧ Васіль Уладзіміравіч, рад., загінуў 28.4.1945 у Берліне.

ХУТАР ПАНІЗОВА

СКАВАРОДКА Іван Фёдаравіч, рад., загінуў 20.8.1944.

АХВЯРЫ ВАЙНЫ

ВЁСКА ПОЖАНЬКІ

БЯЗЗУБЕНКА Георгій Аляксандравіч, н. у 1925, гв. рад., стралок 272-га гв. сп 90-й гв. сд, загінуў 27.10.1944 у в. Мізены Прыекульскага пав., Латвія.

ЛАЗОЎСКІ Генадзь Максімавіч, н. у 1914, загінуў.

САВІЦКІ Іван Фёдаравіч, н. у 1918, загінуў.

САВІЦКІ Панцялей Фёдаравіч, н. у 1922, загінуў.

ХАМІЧ Мікалай Ігнатавіч, н. у 1922, загінуў.

ВЁСКА ПРУДЫ

АДАМКЕВІЧ Мікалай Ігнатавіч, н. у 1913, рад., стралок 306-й сд, прапаў без вестак 30.4.1945.

АДАМКЕВІЧ Мікалай Мікалаевіч, н. у 1907, загінуў у 1943.

БЛАЖКЕВІЧ Сцяпан Дзмітрыевіч, н. у 1924, рад., стралок 22-га гв. сп 9-й гв. сд, памёр ад ран у 479-м амедсб 17.8.1944 у в. Бабінай Біржайскага пав., Літва.

ГАЛАВАЧ Рыгор Сцяпанавіч, н. у 1902, рад. 419-га сп, памёр ад ран у 83-м амедсб 18-й сд 31.3.1945 у в. Шмолін Гданьскага ваяв., Польшча.

ЖУРАЎСКІ Сямён Дзмітрыевіч, н. у 1915, рад., стралок 935-га сп 306-й сд, памёр ад ран 24.12.1944 у в. Цымеры ля Прыекуле, Латвія.

ШАСТАКЕВІЧ Уладзімір Аляксандравіч, н. у 1916, рад., стралок, прапаў без вестак 10.1944.

ШАСТАКЕВІЧ Уладзімір Васільевіч, н. у 1914, загінуў у 1944.

ВЁСКА ПЯКОЦІНА

БІЧАНІН Аркадзь Васільевіч, н. у 1920, рад., загінуў у 1945 ва Усходняй Прусіі.

ШКЯЛЁНАК Пётр Мікалаевіч, н. у 1907, рад., стралок, прапаў без вестак 9.1944.

ВЁСКА РАГУЛЬЦЫ

БАРОДЗІЧ Антон Войцехавіч, рад. Войска Польскага, прапаў без вестак 12.9.1944.

ЖУРАЎСКІ Пётр Іванавіч, н. у 1919, рад., стралок, прапаў без вестак у 1945.

ХУТАР РАЗАНЫ

ПРОТАС Нікандр Сцяпанавіч, н. у 1926, рад., стралок, прапаў без вестак 8.1944.

ВЁСКА РАКУНЫ

ПАНІЗНІК Апанас Аляксеевіч, н. у 1912, рад., загінуў у 1945.

ПРОТАС Антон Вацлававіч, н. у 1919, загінуў у 1943.

ПРОТАС Аўрам, загінуў.

ВЁСКА РЫЖМОНТЫ

МЯЛЕШКА Мікіта Пятровіч, н. у 1910, рад., стралок 264-га сп 241-й сд, загінуў 14.3.1945 у в. Паўлавіцы, Катавіцкага ваяв., Польшча.

ХУТАР РЭДЗЬКІ

БРУЦКО Сяргей Рыгоравіч, н. у 1913, рад., стралок, прапаў без вестак 10.1944.

ВАСІЛЕЎСКІ Альбін Сігізмундавіч, н. у 1913, рад., прапаў без вестак 8.1944.

ГАНЕБНЫ Васіль Мікалаевіч, рад., загінуў 5.5.1945 у Германіі.

ГАНЕБНЫ Юльян Іосіфавіч, н. у 1909, загінуў 23.1.1945 на мызе Катрыне, Латвія.

СІНІЦА Канстанцін Мартынавіч, н. у 1901, рад., загінуў 21.4.1945 у Германіі.

ВЁСКА СЛАБАДА

ДЗЯМЕШКА Аляксандр Антонавіч, н. у 1920, рад., стралок, прапаў без вестак 9.1944.

ДЗЯМЕШКА Пётр Антонавіч, н. у 1922, загінуў.

СТАНКЕВІЧ Аляксандр Іванавіч, н. у 1904, рад., стралок 941-га сп 265-й сд (Выбаргская), загінуў 16.2.1945 у г. Рэч Гожаўскага ваяв., Польшча.

СТАНКЕВІЧ Канстанцін Іванавіч, н. у 1920, рад., п/п 15332Л, прапаў без вестак 11.1944.

СУДНІК Фадзей Канстанцінавіч, н. у 1906, рад., стралок 941-га сп 265-й сд (Выбаргская), загінуў 16.2.1945 у г. Рэч Гожаўскага ваяв., Польшча.

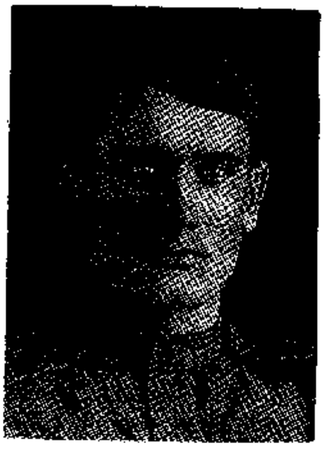

В. М. Ганебны

ВЁСКА СТАЛЯРОВА

БІЧАНІН Уладзімір Андрэевіч, н. у 1902, рад., стралок 18-й сд, загінуў 4.4.1945 у в. Брэзін, Польшча.
ТУЧА Віталь Мартынавіч, н. у 1906, рад., стралок 1037-га сп 223-й сд, загінуў 18.3.1945 у Венгрыі.
ЧАБОР Міхаіл Рыгоравіч, н. у 1926, загінуў.
ЯНУЛЁНАК Мікалай Аляксандравіч, рад., загінуў 20.8.1944 у Латвіі.
ЯНУЛЁНАК Аляксандр Аляксандравіч, н. у 1912, загінуў у 1941.

ХУТАР СТАРЫНКА

БУРЭЦ Іван Баніфатавіч, рад., загінуў 22.2.1945 у Германіі.

ВЁСКА СУПОРНІЦА

АЛЕСЬКА Сяргей Ігнатавіч, н. у 1912, рад., стралок, прапаў без вестак 9.1944.
КУРАШ Мікалай Андрэевіч, н. у 1907, стралок 12-га сп, памёр ад ран 15.3.1945 у 2753-м эш у в. Вольдэнберг пад Брандэнбургам.
СТАВІНСКІ Улас Іванавіч, н. у 1909, рад., стралок 469-га сп 150-й сд, загінуў 22.5.1945 у г. Кёнігсберг.
СЦЕФАНОВІЧ Вацлаў, н. у 1912, загінуў у 1941.

ХУТАР ТАРАНДЫ

ПРОТАС Аляксей Уладзіміравіч, н. у 1918, рад., прапаў без вестак 9.1944.
ПРОТАС Антон Фёдаравіч, н. у 1910, рад., прапаў без вестак 11.1944.
ПРОТАС Іосіф Фёдаравіч, н. у 1914, рад., прапаў без вестак 10.1944.

ХУТАР ТРАСКУНЫ

ДЗЯМЕШКА Мікалай Уладзіміравіч, н. у 1926, рад. 1108-га сп 331-й сд, памёр ад ран у 417-м амедсб 31.1.1945 у г. Бішоўштайн ля Кёнігсберга.
ШЛЮШОНАК Уладзімір Іванавіч, н. у 1925, рад., загінуў 15.9.1944 у в. Путы Баўскага пав., Латвія.

ХУТАР УЛЬШЧЫНА

ІВАНКОВІЧ Антон Антонавіч, н. у 1924, рад., памёр ад ран 24.2.1945 у Германіі.
ПАЧОПКА Максім Кандратавіч, н. у 1912, загінуў.

ВЁСКА ФЕДАРЦЫ

КРАСЬКО Фадзей Дзмітрыевіч, н. у 1904, рад., стралок 18-й сд, загінуў 2.4.1945 у в. Брэзін, Польшча.
ФЕДАРЭЦ Аляксандр Паўлавіч, загінуў.
ФЕДАРЭЦ Васіль Мікалаевіч, н. у 1910, загінуў.
ФЕДАРЭЦ Уладзімір Мікалаевіч, н. у 1913, загінуў.
ХУЦЬКО Фоцій Дзмітрыевіч, загінуў.

ВЁСКА ФРАЛОВА

БІЧАНІН Васіль Кузьміч, н. у 1905, рад., памёр ад ран 29.3.1945 у Польшчы.
ЛЯШКЕВІЧ Вольга Канстанцінаўна, н. у 1927, загінула ў 1943.
ЛЯШКЕВІЧ Сяргей Савельевіч, н. у 1917, рад., стралок, прапаў без вестак 9.1944.
ЯНУШОНАК Іван Мікалаевіч, н. у 1912, загінуў.

ВЁСКА ХАМІЧЫ

ГАГАЛІНСКІ Іван Усцінавіч, н. у 1914, рад., стралок, прапаў без вестак 10.1944.
ШРОГ Аркадзь Пятровіч, н. у 1924, загінуў.
ШРОГ Уладзімір Лявонавіч, н. у 1905, рад., стралок, п/п 2100А, прапаў без вестак 5.1945.
ПІШЧУЛЁНАК Аляксандр Адамавіч, н. у 1914, рад., прапаў без вестак 9.1944.
ПІШЧУЛЁНАК Аляксандр Іванавіч, н. у 1919, загінуў.
САВІЦКІ Аляксандр Іванавіч, н. у 1919, загінуў у 1944.
ХАМІЧ Баніфацый Васільевіч, н. у 1920, загінуў.

ВЁСКА ХАРАКОВА

ІСАКОВІЧ Пётр Антонавіч, н. у 1912, рад., прапаў без вестак 1.1945.
ДЗЯМЕШКА Іван Канстанцінавіч, н. у 1921, загінуў у 1943.
ДЗЯМЕШКА Павел Канстанцінавіч, н. у 1913, загінуў у 1941.
МЯЛЕШКА Мікалай Іванавіч, н. у 1924, рад., стралок, прапаў без вестак 4.1945.
МЯЛЕШКА Пётр Іванавіч, н. у 1918, загінуў у 1941.
МЯЛЕШКА Піліп Андрэевіч, н. у 1915, загінуў у 1941.

ВЁСКА ХОЦЬКАВА

ВАЛЁНАК Макар Кліменцьевіч, н. у 1909, рад., стралок 20-га сп 37-й сд, загінуў 14.9.1944 у в. Куймуйжас Мадонскага пав., Латвія.
ВАЛЁНАК Мікалай Мікалаевіч, н. у 1918, загінуў у 1941.

ВАЛЁНАК Міхаіл Канстанцінавіч, загінуў.

КАСАТЫ Мікалай Васільевіч, н. у 1923, рад., стралок, прапаў без вестак 3.1945.

КРАСЬКО Фадзей Дзмітрыевіч, рад., загінуў 2.4.1945 у Польшчы.

МАРОЗ Іван Пятровіч, н. у 1910, загінуў у 1943.

МАРОЗ Мікалай Аляксандравіч, н. у 1923, загінуў у 1943.

ПІРОГ Тарас Сямёнавіч, н. у 1925, загінуў у 1943.

ТАРАЙЛА Карп Іванавіч, н. у 1912, загінуў у 1942.

ТАРАЙЛА Кірыл Іванавіч, н. у 1914, рад., стралок, прапаў без вестак 3.1945.

ШАЎЛЮГА Сяргей, н. у 1924, загінуў.

ВЁСКА ЦАРКАЎЛЯННЕ

БАРБАРА Уладзімір Якаўлевіч, н. у 1912, рад., стралок, п/п 89538, загінуў 16.2.1945 у в. Жэжэча Кракаўскага ваяв.

ГЛЕБКА Рыгор Пятровіч, н. у 1913, загінуў.

КАПЫЛЬСКІ Віктар Іванавіч, н. у 1915, загінуў у 1941 пад Мінскам.

КРОТ Пётр Андрэевіч, н. у 1924, загінуў.

МЯДЗЕЛЕЦ Іван Іванавіч, н. у 1915, загінуў у 1941.

ШАСТАКЕВІЧ Дзмітрый Іванавіч, н. у 1906, рад., артылерыст, п/п 97760, прапаў без вестак 19.1945.

ХУТАР ЦІКЯЛЁВА

ЧАЛАЛА Фёдар Яўстаф'евіч, н. у 1919, рад., стралок, п/я 37, падраздзяленне 24, прапаў без вестак 10.1944.

ВЁСКА ЦІМОШКАВА

ГІРГЕЛЬ Фёдар Аляксандравіч, н. у 1912, рад., загінуў 2.3.1945 у Польшчы.

МАТЭЛЁНАК Антон Якаўлевіч, н. у 1913, рад., рабочы 1099-га сп, загінуў 28.1.1945.

ПІРОГ Феафан Фёдаравіч, н. у 1913, рад., стралок 441-й сд, загінуў у г. Эльблонг, Усходняя Прусія.

ПІШЧУЛЁНАК Антон Купрыянавіч, н. у 1912, прапаў без вестак.

ПІШЧУЛЁНАК Мікалай Іосіфавіч, н. у 1922, загінуў 2.1944 пад Нарвай.

ПІШЧУЛЁНАК Мікалай Сямёнавіч, н. у 1920, рад., стралок, п/п 89638, прапаў без вестак 12.1944.

ПІШЧУЛЁНАК Уладзімір Сямёнавіч, рад., загінуў 16.8.1944.

ПІШЧУЛЁНАК Фёдар Васільевіч, н. у 1913, рад., стралок, прапаў без вестак 2.1945.

ВЁСКА ШАРАГІ

МЯДЗЕЛЕЦ Мікалай Іванавіч, н. у 1918, загінуў.

ВЁСКА ЮРКАЎШЧЫНА

ВАЙСКОВІЧ Антон Ануфрыевіч, н. у 1909, рад., стралок, п/п 20638Д, прапаў без вестак 3.1945.

ХУТАР ЯНОВА

КАЧАН Фёдар Міхайлавіч, н. у 1910, загінуў.

ПАЧОПКА Мікалай Кандратавіч, н. у 1910, рад., прапаў без вестак 10.1944.

ШУПЕЙКА Мікалай Вікенцьевіч, н. у 1920, рад., загінуў 4.10.1944 у в. Жыляй Шаўляйскага пав.

* * *

ГЛЕБКА Андрэй, н. у 1915, рад., прапаў без вестак у 1945.

ДЗЯМЕШКА Васіль Мікалаевіч, н. у 1918, рад., стралок, прапаў без вестак 9.1944.

Помнік загінуўшым воінам-землякам у в. Шарагі

КАРАВАЙ Аляксандр Дамітрыевіч, н. у 1912, рад., стралок 232-га сп 182-й сд, загінуў 15.4.1945 у м. Друге ля Кёнігсберга.
ЛАЎРУЧОНАК Кандрат Сяргеевіч, н. у 1907, рад., загінуў 9.4.1945 ва Усходняй Прусіі.
СКРЫПКА Васіль Якубавіч, н. у 1910, рад., прапаў без вестак 1.1945.

УЗМЁНСКІ СЕЛЬСАВЕТ

ВЁСКА БАРСУКІ

ГУШЧАК Піліп Лаўрэнавіч, н. у 1922, сярж., кам. аддз. 291-га гв. сп 96-й Ілавайскай сд, памёр ад ран 17.3.1945 у Грос-Лабенен ля Кёнігсберга.
РАМЗА Нікіфар Захаравіч, н. у 1911, рад., загінуў 13.1.1945 у Германіі.
ШАДУРСКІ Барыс Васільевіч, рад., загінуў у 1944.

ВЁСКА БОЖАЯ ЛАСКА

РАМЗА Канстанцін Якаўлевіч, н. у 1919, рад., стралок 287-га сп 51-й сд (Віцебскай), загінуў 17.8.1944 у в. Вавершуйжа, Латвія.
СТАНКЕВІЧ Канстанцін Паўлавіч, н. у 1927, рад., загінуў 4.3.1945 у в. Грос-Тромп, Германія.
СТАНКЕВІЧ Сцяпан Паўлавіч, н. у 1916, рад., прапаў без вестак 8.1944.

ВЁСКА БРЫГІТАВА

ЗАМКОВІЧ Уладзімір Антонавіч, рад., загінуў 21.2.1945 у Латвіі.
РАГАЧ Марк Іванавіч, н. у 1915, рад., стралок, прапаў без вестак 6.1945.

ВЁСКА БРЫЖЫНКІ

ВЫСАКІНСКІ Мікалай Антонавіч, н. у 1921, рад., стралок, загінуў 3.2.1945 у Венгрыі.
ПРОТАС Усевалад Міхайлавіч, н. у 1923, рад., стралок, п/п 24575, загінуў 3.2.1945 пад Будапештам.

ВЁСКА БУРАЛОМ

ГАГАЛІНСКІ Аляксандр Маркавіч, н. у 1903, рад., загінуў 6.6.1944.
РЫМДЗЁНАК Уладзімір Аляксеевіч, н. у 1920, рад., кулямётчык, в/ч 24579, прапаў без вестак 2.1945.
РАЧЫЦКІ Іларыён Міхайлавіч, н. у 1909, загінуў у абарончай вайне ў Польшчы ў 1939.

ВЁСКА БЯРОЗАЎКА

КУРУЗА Мікалай Несцеравіч, н. у 1921, рад., загінуў у 1944 у в. Іказнь Браслаўскага р-на.

ПІРОГ Мікалай Іванавіч, н. у 1921, рад., стралок 403-га сп 145-й сд, прапаў без вестак 15.7.1944 у м. Онікшты, Літва.

ВЁСКА ВІНАГРОДЫ

РАМЗА Іван Іванавіч, н. у 1919, рад., стралок, прапаў без вестак 7.1944.
СНАПОК Мікалай Іванавіч, н. у 1905, рад., памёр ад ран 15.1.1945.

ХУТАР КАЗЕЛЬКІ

ТАМАШЭВІЧ Аляксандр Апанасавіч, н. у 1926, загінуў пры размініраванні 24.6.1945, пахаваны ў Каўнасе.

ВЁСКА КАРАНДАШЫ

КАЧАН Васіль Іосіфавіч, н. у 1920, загінуў у 1944.
КАЧАН Васіль Ягоравіч, н. у 1906, прапаў без вестак у 1944.
ЛАЎРЫНОВІЧ Аляксандр Усцінавіч, н. у 1913, рад., стралок 287-га сп 51-й сд (Віцебскай), загінуў 11.9.1944 у м. Весталені Баўскага пав., Латвія.
ЛАЎРЫНОВІЧ Яўстафій Сцяпанавіч, н. у 1922, рад., загінуў 15.1.1945 у Польшчы.
МАЛЯЎКА Ціхан Самуілавіч, н. у 1922, прапаў без вестак у 1944.
ШАДУРСКІ Павел Рыгоравіч, н. у 1919, рад., стралок, загінуў 6.7.1944.

ВЁСКА КЛЁМІНА

АРЛОЎСКІ Нікандр Фёдаравіч, н. у 1916, рад. 287-га сп 51-й сд, загінуў 16.11.1944 у эш 1819 у г. Дзвінску, Латвія.
МАСІЁНАК Георгій Іванавіч, н. у 1911, рад., стралок 5-га гв. сп 316-й сд (Волкаўскай), загінуў 17.2.1945 ва Усходняй Прусіі.
ШАМЁНАК Віталь Барысавіч, н. у 1921, рад., стралок 287-га сп 51-й сд (Віцебскай), загінуў 26.8.1944 у в. Вавершуйжа, Латвія.

ХУТАР ЛІПАВА

КІСЕЛЬ Іван Іванавіч, рад., загінуў у 1944.

ХУТАР ЛІПАВА-2

КІСЕЛЬ Апанас Іванавіч, рад., загінуў у 1944.
РАГОЎСКІ Марк Канстанцінавіч, н. у 1907, рад., загінуў у 1944 у Прыбалтыцы.

АХВЯРЫ ВАЙНЫ

ВЁСКА ПЕРАСЛОВА

АЛЕСЬКА Сяргей Мікалаевіч, н. у 1918, рад., загінуў у 1944.
ВАСЮЧОНАК Мікалай Васільевіч, н. у 1918, рад., стралок, п/я 60, прапаў без вестак 10.1944.
НЕПЛАХ Ігнат Сцяпанавіч, н. у 1918, рад., загінуў у 1945.
ТАМАШЭВІЧ Мацвей Рыгоравіч, н. у 1916, рад., прапаў без вестак у 1944.

ВЁСКА ПЕРАСЛОЎКА

БЯЗЗУБЕНАК Серафім Канстанцінавіч, н. у 1925, рад., стралок 192-га сп, загінуў 24.3.1945 у г. Гейліц.
КОЗЕЛ Цімафей Віктаравіч, н. у 1905, прапаў без вестак у 1944.

ВЁСКА РАЙПОЛЛЕ

КУРЫЛОВІЧ Іван Канстанцінавіч, рад., загінуў у 1944.

ВЁСКА РЫЖКА

БЛАЖКЕВІЧ Уладзімір Аляксеевіч, н. у 1913, рад., наводчык 1214-га сп, загінуў 24.4.1945 пад Берлінам.
ЛАЎРЫНОВІЧ Сяргей Цімафеевіч, н. у 1918, рад., загінуў у 1944.

ВЁСКА ТРУДЫ

РАМЗА Георгій Натальевіч, н. у 1915, рад., стралок 633-га сп 157-й сд (Нёманскай), загінуў 17.1.1945 у в. Іукнішкен Гумбіненскага пав., Усходняя Прусія.
САХОНЬКА Іпаліт Уладзіміравіч, н. у 1915, рад., стралок 55-й гв. сд, загінуў 15.1.1945 пры штурме в. Грос-Тракенец, Усходняя Прусія.
СІНКЕВІЧ Міхаіл Макаравіч, н. у 1923, рад., загінуў 23.1.1945 у Венгрыі.

ВЁСКА УЗМЁНЫ

АЛЬХІМОВІЧ Іосіф Альфонсавіч, н. у 1918, рад., загінуў у 1941.
БАРЭЙКА Сяргей Уладзіміравіч, н. у 1918, рад., стралок, прапаў без вестак 10.1944.
ДАВЫДЗЁНАК Віктар Антонавіч, н. у 1925, сярж., кам. кр 298-га сп, памёр ад ран 21.3.1945 у эш 2987 на ст. Логуў, Польшча.
ЗАНКОВІЧ Уладзімір Антонавіч, н. у 1918, рад., стралок 881-га сп 158-й сд (Лёзненскай), загінуў у 1944 у в. Ладоні Курсантайскай вол. Салдускага пав., Латвія.
МІКУЛЬЧЫК Аляксандр Іванавіч, н. у 1922, мал. сярж., санінспектар 31-га гв. сп 9-й гв. сд, загінуў 28.2.1945 у в. Муцэніекі Прыекульскага пав., Латвія.
СКАВАРОДКА Пётр Пятровіч, н. у 1910, рад., прапаў без вестак у 1945.
СУШКО Георгій Фёдаравіч, н. у 1913, рад., стралок, загінуў 30.12.1944 у г. Секешфехервар, Венгрыя.
ТАМАШЭВІЧ Іван Рыгоравіч, н. у 1921, рад. 326-га сп (Верхнядзвінскага) 21-й сд (Пермскай), прапаў без вестак 24.4.1945.
ЦІМАФЕЕЎ Мацвей Архіпавіч, рад., загінуў у 1944.
ШАМШУР Уладзімір Віктаравіч, н. у 1925, рад., стралок 138-га гв. сп 48-й гв. сд (Крыварожскай), загінуў 16.1.1945 на х. Рыбенен, Усходняя Прусія.

ЧЭРАСКІ СЕЛЬСАВЕТ

ВЁСКА АМБРОСЕНКІ

МУХА Рыгор Ануфрыевіч, н. у 1902, рад., стралок, прапаў без вестак 4.1945.

ВЁСКА АСТРАВЫ

ГРЭЦКІ Нікандр Міхайлавіч, н. у 1926, рад., памёр ад ран 10.7.1945.
ШЫПІЛА Уладзімір Антонавіч, н. у 1925, рад., стралок, прапаў без вестак 12.1944.

ХУТАР БАРЫЛАВА

ГАРДУКЕВІЧ Валянцін Уладзіміравіч, рад., загінуў 27.1.1944.
ВАЛЬМУС Іосіф Юльянавіч, н. у 1907, рад., стралок, прапаў без вестак 5.1945.

ВЁСКА БАСЯНЫЯ

МАРОЗ Фёдар Дзмітрыевіч, н. у 1902, рад., стралок 193-га сд, загінуў 3.3.1945 у в. Глуха Гданьскага ваяв., Польшча.
СКАВАРОДКА Барыс Віктаравіч, н. у 1901, рад., стралок 158-га гв. сп. 51-й гв. сд, загінуў 5.3.1945 у в. Саўзеры Мітаўскага пав., Латвія.
СКАВАРОДКА Павел Якаўлевіч, н. у 1920, рад., стралок 268-га гв. сп 90-й гв. сд, загінуў 25.11.1944 у Генаушпе Прыекульскага пав., Латвія.
СКАВАРОДКА Сцяпан Якаўлевіч, н. у 1908, рад., стралок, прапаў без вестак у 1944.
ТАЛОЧКА Іван Іванавіч, н. у 1918, гарматны нумар 46-й тд, загінуў 2.8.1941.

ВЁСКА ВАРАНЬКІ

ВАРОНЬКА Міхаіл Міхайлавіч, н. у 1916, рад., стралок, прапаў без вестак 4.1945.
КАЗЛОЎСКІ Антон Міхайлавіч, н. у 1919, рад., стралок, п/п 45833, прапаў без вестак 3.1945.

КАЗЛОЎСКІ Іван Ігнатавіч, н. у 1926, рад., кулямётчык 18-га сп 9-й сд, загінуў 24.11.1944 у в. Муцэніекі Прыекульскай вол., Латвія.
КАЗЛОЎСКІ Леанід Ігнатавіч, н. у 1912, загінуў 21.11.1944 у в. Муцэніекі, Латвія.
КРУК Лявон Цімафеевіч, н. у 1908, рад., стралок 18-га сп 9-й сд, загінуў 16.8.1944.
КУХАРОНАК Сцяпан Міхайлавіч, н. у 1914, прапаў без вестак 6.6.1944.
МАЦУР Гаўрыіл Піліпавіч, н. у 1916, памёр 12.7.1945.
ПАНІЗНІК Георгій Мікалаевіч, н. у 1921, рад., стралок, 262-га сп 184-й сд, загінуў 31.1.1945 у в. Фрышынг, Усходняя Прусія.
ТАЛОЧКА Ціхан Аляксандравіч, н. у 1914, рад., стралок 18-га гв. сп 9-й гв. сд, загінуў 23.10.1944 у в. Юнкурэні Прыекульскай вол., Латвія.

ВЁСКА ВЯЛІКАЯ ГЛІНАЎКА

ГРЭЦКІ Аляксандр Васільевіч, н. у 1919, яфр., радыст 1015-га ап 397-й сд, загінуў 25.9.1944 у в. Рымша, Латвія.
КАПУСЦЁНАК Міхаіл Іванавіч, н. у 1918, рад., стралок, прапаў без вестак 11.1944.
КАПУСЦЁНАК Міхаіл Фёдаравіч, н. у 1918, прапаў без вестак у 1945.

ВЁСКА ВЯЛІКАЯ КАВАЛЕЎШЧЫНА

КОЗЕЛ Цімафей Віктаравіч, н. у 1911, загінуў у 1944.
МАЛЯЎКА Мацвей Дзмітрыевіч, н. у 1909, загінуў 7.4.1945 у Кёнігсбергу.
НАВІЦКІ Павел Пятровіч, н. у 1919, старш., прапаў без вестак у 1944.
ПАХІРКА Міхаіл Апанасавіч, н. у 1905, рад., стралок, прапаў без вестак 4.1945.
ШОКЕЛЬ Міхаіл Ігнатавіч, н. у 1916, рад., загінуў 8.11.1944.
ШУЛЬГА Аляксандр Васільевіч, н. у 1908, рад., стралок, прапаў без вестак 9.1944.
ШУЛЬГА Фёдар Макаравіч, н. у 1908, рад., памёр ад ран 27.4.1945.

ХУТАР ГАРАЎЦЫ

ШАБУЦКІ Вікенцій Іосіфавіч, н. у 1913, рад., стралок 2-га пп 1-й пд Войска Польскага, загінуў 29.10.1944 у в. Яблонна пад Варшавай.
ШАБУЦКІ Лявон Іосіфавіч, н. у 1910, прапаў без вестак у 1944.

ВЁСКА ГРЭЦКІЯ

БАРОК Фёдар Фёдаравіч, н. у 1922, рад., стралок 22-га сп 9-й гв. сд, памёр ад ран 19.8.1944 у 479-м медсб у в. Бабінай Біржайскага пав., Латвія.
ГРЭЦКІ Міхаіл Антонавіч, н. у 1914, рад., стралок, прапаў без вестак 2.1945.
ДЗЕМІДЗЁНАК Павел Паўлавіч, н. у 1916, рад., загінуў 20.9.1944 у в. Вацбергі Баўскага пав., Латвія.
КАПУСЦЁНАК Уладзімір Сямёнавіч, н. у 1910, рад., стралок 18-га гв. сп 9-й гв. сд, загінуў 26.3.1945 у в. Лейніекі Кропскай вол., Латвія.
МАХОНЬКА Георгій Кірылавіч, н. у 1916, рад., стралок, п/п 30616П, прапаў без вестак 12.1944.
МАХОНЬКА Фёдар Кірылавіч, н. у 1918, рад., стралок, загінуў 17.3.1945 у Латвіі.
ПАХІРКА Аляксандр Фёдаравіч, н. у 1912, рад., стралок, прапаў без вестак 30.12.1944.
ПЯТКУН Юльян Бенядзіктавіч, н. у 1914, рад., стралок, прапаў без вестак 3.1945.
СВЯРДЗЁЛ Віктар Сямёнавіч, н. у 1914, рад., стралок 23-га сп 51-й сд, загінуў 15.8.1944 у в. Грэндзінкі Скайткалненскага р-на, Латвія.
ЧАРВІНСКІ Аляксандр Фёдаравіч, н. у 1909, рад., аўтаматчык 301-га сд, памёр ад ран 29.1.1945 у в. Мангушава Казеніцкага пав. Варшаўскага ваяв.
ШАЎЧОНАК Мікалай Аляксандравіч, н. у 1925, рад., стралок 168-га гв. сп, загінуў 30.10.1944 на канале Піса, Усходняя Прусія.
ШАЎЧОНАК Павел Аляксандравіч, н. у 1901, рад., стралок 941-га сп 265-й сд (Выбаргскай), загінуў 19.2.1945 у г. Рэч Гожуўскага ваяв., Польшча.
ШАЎЧОНАК Фама Аляксандравіч, н. у 1919, прапаў без вестак у 1944.

ХУТАР ДУЛЬСКІЯ

ЛІННІК Сямён Васільевіч, н. у 1923, рад., стралок, п/п 45868М, прапаў без вестак 12.1944.
МАРОЗЬКА Уладзімір Іосіфавіч, н. у 1914, рад., стралок, прапаў без вестак 10.1944.
СУШКО Іван Апанасавіч, н. у 1926, рад., загінуў 27.10.1944 у в. Яблонна, Польшча.

ХУТАР ЗАСТАРЫНЦЫ

ДАРАШЭНКА Іосіф Антонавіч, н. у 1912, рад., памёр ад ран 20.9.1944 у 115-м медсб у в. Скаборгас Баўскага пав., Латвія.
ДАРОЖКА Пётр Паўлавіч, н. у 1926, рад., стралок, прапаў без вестак 9.1944.
ДАРОЖКА Стэфан Віктаравіч, н. у 1914, рад., прапаў без вестак 9.1944.
ДАРОЖКА Уладзімір Емяльянавіч, н. у 1924, рад., загінуў 10.8.1944 у в. Мемслец Шаўляйскага пав., Літва.
ДАРОЖКА Уладзімір Яўгенавіч, н. у 1920, загінуў 9.8.1944 у Латвіі.
КУХАРОНАК Іван Барысавіч, н. у 1920, рад., стралок 22-га гв. сп 9-й гв. сд, загінуў 15.8.1944 у в. Смільгелі Скайтскалненскага р-на, Латвія.
ЛАКОТКА Якаў Лукіч, н. у 1895, рад., стралок, прапаў без вестак 10.1944.

ЛАЎРЫНОВІЧ Ігнат Сяргеевіч, н. у 1920, рад., стралок 18-га гв. сп 9-й гв. сд, памёр ад ран 19.12.1944 у 479-м медсб у в. Янайшы Абелніекскай вол. Прыекульскага пав., Латвія.

МАЛЕЦ Васіль Андрэевіч, н. у 1919, прапаў без вестак 5.1943.

МАЛЕЦ Міхаіл Андрэевіч, н. у 1917, прапаў без вестак 11.8.1944.

МАЛЕЦ Мікалай Андрэевіч, н. у 1924, рад., стралок 290-й ар, загінуў 11.8.1944 у в. Мецелес Шаўляйскага пав., Літва.

ТАРЛЕЦКІ Іосіф Лявонавіч, н. у 1908, рад., стралок 199-га гв. сп 67-й гв. сд, загінуў 28.12.1944 у в. Калей Прыекульскай вол., Латвія.

ВЁСКА ЗАХАРНІ

СУШКО Іван Апанасавіч, н. у 1925, рад., стралок 2-га пп 1-й пд Войска Польскага, загінуў 27.10.1944 у в. Яблонна Варшаўскага ваяв.

ВЁСКА КАЗЛЫ

КАНАХ Генадзь Васільевіч, н. у 1924, рад., стралок 382-га сп 84-й сд, прапаў без вестак 22.1.1944 ля г. Секешфехервар, Венгрыя.

КОЛАС Іван Фёдаравіч, н. у 1919, рад., стралок, прапаў без вестак 5.1945.

МАТЭЛЕНАК Цімафей Якаўлевіч, н. у 1904, рад., стралок 274-га сп 90-й гв. сд, загінуў 20.1.1945 у в. Грамздас Прыекульскага пав., Латвія.

ШОКЕЛЬ Леанід Антонавіч, н. у 1918, рад., стралок, прапаў без вестак 3.1945.

ШУЛЬГА Фёдар Макаравіч, н. у 1908, рад., стралок 160-га гв. сп 54-й гв. сд, памёр ад ран 27.4.1945 у в. Ліндэнбрык, Германія.

ВЁСКА КОСТАЧЫНА

ВАРОНЬКА Аляксандр Антонавіч, н. у 1907, рад., п/п 61890, прапаў без вестак 11.1944.

ВАРОНЬКА Васіль Лукіч, н. у 1907, рад., стралок 22-га сп 9-й сд, прапаў без вестак 13.9.1944 у в. Залдату, Латвія.

ВАРОНЬКА Васіль Рыгоравіч, н. у 1907, рад., стралок 22-га сп, памёр ад ран 24.9.1944 у 11-м амедсб у в. Калнамуйжа, Літва.

ВАРОНЬКА Мартын Рыгоравіч, н. у 1898, рад., стралок, прапаў без вестак 4.1945.

ГУГАЛА Міхаіл Іванавіч, н. у 1901, рад., загінуў 14.2.1945 у в. Элкасліэды, Латвія.

КОЗЕЛ Канстанцін Фёдаравіч, н. у 1905, рад., стралок, п/п 16640, прапаў без вестак 12.1944.

МАЛЕЦ Барыс Лук'янавіч, н. у 1900, рад., стралок, п/п 34455, прапаў без вестак 12.1944.

МУХА Мікалай Пятровіч, н. у 1917, рад., прапаў без вестак 11.1944.

ШАЎЧОНАК Мікалай Нікіфаравіч, н. у 1911, рад., стралок, прапаў без вестак 9.1944.

ХУТАР КРУЧКІ

ШОКЕЛЬ Лявон Якаўлевіч, н. у 1919, прапаў без вестак 9.1944.

ШОКЕЛЬ Сяргей Якаўлевіч, н. у 1926, рад., стралок 1233-га сп 371-й сд, загінуў 15.1.1945 у Германіі.

ХУТАР ЛІПАЎКА

МІЛЕЎСКІ Станіслаў Ульянавіч, н. у 1905, рад., прапаў без вестак 4.1945.

ВЁСКА ЛІТОЎЧЫКІ

ЗАХАРЭВІЧ Міхаіл Аляксандравіч, н. у 1912, рад., загінуў 23.2.1945 у Латвіі.

СЦЕПУЛЁНАК Мяфодзій Паўлавіч, н. у 1918, рад., прапаў без вестак 25.11.1941 у Карэла-Фінскай АССР.

ВЁСКА МАЛАЯ КАВАЛЕЎШЧЫНА

КЕЗІК Сяргей Фёдаравіч, н. у 1906, рад., 164-га гв. сп, памёр ад ран 16.1.1945 у 61-м медсб ва Усходняй Прусіі.

ПАХІРКА Нікандр Міхайлавіч, н. у 1913, рад., стралок 18-га гв. сп 9-й гв. сд, загінуў 19.10.1944 у в. Умпалі, Латвія.

ШАЎЧОНАК Антон Аляксандравіч, н. у 1915, загінуў 15.2.1945 у Польшчы.

ВЁСКА МАЛЯЎКІ

ГРАКОВІЧ Аляксандр Аляксандравіч, н. у 1915, стралок 202-га сп, памёр ад ран 7.5.1945 у 3149-м эп 44-га медэвакп у г. Молатаве.

ПАЦЕЕНАК Яўген Сяргеевіч, н. у 1918, рад., наводчык 313-га гв. ап 121-й гв. сд, загінуў 15.2.1945 у в. Оберсдорф, Германія.

ВЁСКА МАСЕЎЦЫ

ГРЭЦКІ Андрэй Ігнатавіч, н. у 1906, рад., стралок 132-га сп 27-й сд, загінуў 1.3.1945 у в. Валенцін, Германія.

ДЗЯМІД Якаў Сцяпанавіч, н. у 1910, рад., прапаў без вестак 11.1944 (па паказаннях сведкаў – забіты 10.1944) пад Рыгай.

ПАЛЬЧЭХ Барыс Вікенцьевіч, н. у 1911, рад., стралок, прапаў без вестак у 1945.

САКАЛОЎСКІ Антон Францавіч, н. у 1906, прапаў без вестак у 1944.

СКАВАРОДКА Пётр Андрэевіч, н. у 1916, рад., загінуў 17.6.1944.

СКАВАРОДКА Сямён Сяргеевіч, н. у 1924, рад., прапаў без вестак 14.4.1945.

ШАЎЧОНАК Мікалай Мацвеевіч, н. у 1906, рад., стралок, прапаў без вестак 7.1944.

ВЁСКА МАЦЮКІ

ГРЭЦКІ Фёдар Іванавіч, н. у 1918, прапаў без вестак у 1945.

КРУПЕНЬКА Іосіф Пятровіч, н. у 1910, загінуў 25.12.1944 у Латвіі.

МІЛЕЎСКІ Баляслаў Вацлававіч, н. у 1924, рад., загінуў 15.4.1945 у Германіі.

ВЁСКА МІХАСЁНКІ

ВАРОНЬКА Аляксандр Іванавіч, н. у 1919, рад., стралок, прапаў без вестак 11.1944.

ВАРОНЬКА Аляксандр Міхайлавіч, н. у 1919, рад., стралок, прапаў без вестак 10.1944.

ДАЛІДАН Аляксандр Андрэевіч, н. у 1918, загінуў у 1944.

ДАЛІДАН Пётр Лук'янавіч, н. у 1920, рад., стралок, в/ч 21581-Ш, загінуў 16.11.1944 у Германіі.

ВЁСКА МНЮХІ

ПАЦЕЕНАК Антон Іванавіч, н. у 1909, рад., стралок 1119-га сп, памёр ад ран 10.3.1945 на х. Стуру-Яунамуйжа Ауцкай вол., Латвія.

ВЁСКА НОВЫЯ КРУКІ

БУНТА Іван Андрэевіч, н. у 1918, рад., п/я 118/24, прапаў без вестак 9.1944.

БУНТА Пётр Антонавіч, н. у 1918, рад., стралок, прапаў без вестак 9.1944.

ВАЙСКОВІЧ Антон Ануфрыевіч, н. у 1908, загінуў у 1945 ва Усходняй Прусіі.

ЗІНКЕВІЧ Пётр Іосіфавіч, н. у 1914, рад., стралок 139-га сд, загінуў 22.3.1945 у в. Юліянталь Гданьскага ваяв., Польшча.

КАЧАН Іван Аляксеевіч, н. у 1912, рад., стралок, прапаў без вестак 11.1944.

МАРОЗЬКА Фёдар Пятровіч, н. у 1904, рад., сапёр 890-га асапб, загінуў 29.4.1945 у г. Берліне.

МАТЭЛЕНАК Аркадзь Мікітавіч, н. у 1912, прапаў без вестак у 1945.

ВЁСКА НОВАЕ СЯЛО

МАРОЗ Уладзімір Васільевіч, н. у 1914, рад., стралок, прапаў без вестак 10.1944.

МАТЭЛЕНАК Уладзімір Паўлавіч, н. у 1910, рад., стралок 1052-га сп, памёр ад ран 23.5.1945 у г. Кюстрын, Германія.

СВЯРДЗЁЛ Мікалай Аляксеевіч, н. у 1914, рад., прапаў без вестак 9.1944.

ВЁСКА ПАГАРЫ

МАТЭЛЕНАК Васіль Іванавіч, н. у 1904, загінуў пад Берлінам.

МЯТЛА Іосіф Міхайлавіч, н. у 1911, рад., прапаў без вестак 10.1944.

ПУГАЧЭЎСКІ Іван Іванавіч, н. у 1916, рад., стралок, прапаў без вестак 5.1945.

ХАДАНЁНАК Пётр Ігнатавіч, н. у 1921, рад., прапаў без вестак 2.1945.

ВЁСКА ПАЛЯКІ

ГРЭЦКІ Сцяпан Ігнатавіч, н. у 1906, рад., стралок 268-га сп 90-й сд (Віцебскай), загінуў 14.9.1944 у Баўскім пав., Латвія.

КАЛЕСНІК Антон Мікалаевіч, н. у 1908, рад., стралок 268-га сп 90-й гв. сд, загінуў 27.12.1944 у в. Ветспайлі Вайнодскага пав., Латвія.

КОСТКА Мікалай Васільевіч, н. у 1926, рад., загінуў у 1944 у Латвіі.

КОСТКА Міхаіл Васільевіч, н. у 1923, рад., стралок 166-га гв. сп 55-й гв. сд, загінуў 25.10.1944 у м. Грос-Тракенен, Усходняя Прусія.

ЛЫСЮК Васіль Антонавіч, н. у 1924, рад., загінуў у 1944 у Прыбалтыцы.

МАЛЕЦ Пётр, рад., загінуў.

ПАЛЬЧЭХ Андрэй Фёдаравіч, н. у 1910, рад., стралок 18-га гв. сп 9-й гв. сд, памёр ад ран 17.8.1944 у в. Бабінай Біржайскага р-на, Літва.

ПАЛЬЧЭХ Васіль Фёдаравіч, н. у 1913, рад., стралок 290-й ар., загінуў 11.8.1944 у в. Мецелес Шаўляйскага пав., Літва.

ПАЛЬЧЭХ Міхаіл Васільевіч, н. у 1916, рад., загінуў 18.3.1944 у Латвіі.

ПАЛЬЧЭХ Якаў Фёдаравіч, н. у 1906, рад., стралок 22-га гв. сп 6-й гв. арміі, памёр ад ран 21.8.1944 у фальв. Пагярве ля г. Біржай, Літва.

ШАЙКОЎСКІ Іван Фёдаравіч, н. у 1925, рад., загінуў у 1944 пад Рыгай.

ШУЛЬГА Вікенцій Пятровіч, н. у 1910, рад., загінуў 16.8.1944 у Латвіі.

ШУЛЬГА Якаў Пятровіч, н. у 1909, прапаў без вестак у 1944.

ЮЗАФОВІЧ Панцялей Фёдаравіч, н. у 1925, рад., стралок 168-га гв. сп, загінуў 30.10.1944 на канале Піс, Усходняя Прусія.

ВЁСКА ПАПКОЎ ЛУГ

ЛАКОТКА Павел Аляксеевіч, н. у 1909, рад., стралок, прапаў без вестак 9.1944.

ЛІННІК Фёдар Мікалаевіч, н. у 1923, прапаў без вестак 10.1944.

ПІРОГ Уладзімір Мікалаевіч, н. у 1922, прапаў без вестак 10.1944.

СІВЫ Гаўрыла Лаўрэнавіч, н. у 1913, прапаў без вестак у 1941.

ВЁСКА ПАЦЕЕНКІ

ПАЦЕЕНАК Антон Іванавіч, н. у 1908, рад., стралок 1119-га сп, памёр ад ран 11.3.1945 у 413-м медсб на х. Стуру Ауцкай вол., Латвія.

ПАЦЕЕНАК Павел Сямёнавіч, н. у 1912, рад., стралок 990-га сп, памёр ад ран 8.2.1945 у г. Нойдам, Германія.

ВЁСКА ПІЦКІЯ

БАРОК Дзмітрый Фаміч, н. у 1923, рад., аўтаматчык 3-й тбр, загінуў 26.4.1945 у г. Прынцлаў, Германія.

БАРОК С. Міхайлавіч, н. у 1925, рад., стралок, прапаў без вестак 5.1945.

КРЫШТАПЁНАК Сямён Нікіфаравіч, н. у 1926, рад., стралок, прапаў без вестак у 1944.

МАРОЗЬКА Міхаіл Сцяпанавіч, н. у 1924, рад., стралок 423-га сп 166-й сд, п/п 37633, памёр ад ран 22.9.1944 у г. Біржай, Літва.

МАТЭЛЕНАК Пётр Васільевіч, н. у 1917, рад., стралок 290-й аср, прапаў без вестак 11.8.1944.

ПАХІРКА Мікалай Сідаравіч, н. у 1925, рад., стралок, прапаў без вестак 2.1945.

ХУТАР СЕЛЯЗНІ

ЛАБУНЬКА Аркадзь Пятровіч, н. у 1913, рад., стралок, п/п 44422, прапаў без вестак 11.1944.

ЛАБУНЬКА Мікалай Пятровіч, н. у 1926, рад., стралок, п/п 44422, прапаў без вестак 11.1944.

ВЁСКА СІЛАВА

ГРЫНЕВІЧ Уладзімір Антонавіч, рад., прапаў без вестак 14.10.1944.

КУХАРОНАК Уладзімір Васільевіч, н. у 1914, прапаў без вестак у 1944.

МАСЛА Эдуард Станіслававіч, н. у 1923, рад., стралок, прапаў без вестак 10.1944.

ХУТАР СЛАЎШЧЫЗНА

НЕВЯДОМСКІ Аляксандр Антонавіч, н. у 1924, рад., наводчык тар 230-й сд (Сталінскай), прапаў без вестак 11.2.1945 у в. Карлсбізе ля Кёнігсберга.

ВЁСКА СТАРЫЯ КРУКІ

ЗАБАРОЎСКІ Яўстафій Мікалаевіч, н. у 1909, рад., стралок 32-й сд (Чудаўска-Днюўскай), загінуў 3.2.1945 ва Усходняй Прусіі.

КАНАХ Уладзімір Пятровіч, н. у 1913, рад., стралок, загінуў 16.4.1945.

РАБЕЦ Аляксандр Нікіфаравіч, н. у 1924, рад., стралок, п/п 68358, прапаў без вестак у 1945.

РАБЕЦ Сяргей Нікіфаравіч, н. у 1918, рад., стралок, п/я 35, прапаў без вестак 10.1944 у г. Ляскова.

СУШКО Віктар Антонавіч, н. у 1923, рад. 990-га сп 230-й Сталінскай сд, загінуў 6.2.1945 у в. Карлсбізе ля Кёнігсберга.

СУШКО Мікалай Фёдаравіч, н. у 1914, рад., загінуў 7.1941 пры бамбёжцы ў Маладзечне.

СУШКО Пётр Антонавіч, н. у 1925, рад., стралок 168-га гв. сп 55-й гв. сд (Якуцкай), загінуў 30.1.1945 на двор. Хайдзе, Усходняя Прусія.

СУШКО Сяргей Міхайлавіч, н. у 1919, рад., прапаў без вестак 10.1944.

ШАХОВІЧ Фёдар Канстанцінавіч, прапаў без вестак.

ВЁСКА СУХАВЕРЖЖА

МАЦУР Даніла Данілавіч, н. у 1918, рад., прапаў без вестак у 1941.

МАЦУР Сямён Данілавіч, н. у 1915, рад., стралок, прапаў без вестак 10.1944.

ТЫЧКО Сямён Іванавіч, н. у 1918, рад., стралок, прапаў без вестак 10.1944.

ЧАРВІНСКІ Васіль Фёдаравіч, н. у 1914, сярж., стралок, прапаў без вестак 12.1944.

ВЁСКА СУШКІ

КАЧАН Фёдар Аляксеевіч, н. у 1906, рад., стралок, прапаў без вестак 10.1944.

РУБА Васіль Міхайлавіч, н. у 1902, рад., стралок, прапаў без вестак 10.1944.

СУШКО Сяргей Ігнатавіч, н. у 1921, рад., стралок 23-га сп 51-й Віцебскай сд, загінуў 12.8.1944 у в. Авелес, Латвія.

СЦЕПУЛЁНАК Іван Мацвеевіч, н. у 1920, рад., стралок 184-га гв. сп 62-й гв. сд, загінуў 28.12.1944 у в. Шакдорка, Венгрыя.

ФІЛІПОВІЧ Рыгор Іосіфавіч, н. у 1926, рад., стралок 946-га сп 142-й сд, загінуў 15.1.1945 у в. Кмелева пад Варшавай.

ВЁСКА ФРАНОПАЛЬ

ЛАТЫШКЕВІЧ Іван Антонавіч, н. у 1920, рад., стралок, прапаў без вестак 12.1944.

МАЛЕЦКІ Іван Вацлававіч, н. у 1908, сярж., стралок, прапаў без вестак 3.1945.

ВЁСКА ЧЭРАСЫ

ВАЙСКОВІЧ Антон Антонавіч, н. у 1919, рад., стралок, прапаў без вестак 9.1944.

ПРЫЗВАНЫ З ЧЭРАСКАГА СЕЛЬСАВЕТА

СЦЕПУЛЁНАК Мяфодзій Паўлавіч, н. у 1918, рад. 611-га сп 23-й гв. сд, загінуў 25.11.1941 на шашы Лоухі-Кесценьга ў Карэла-Фінскай ССР.

ФЕДУКОВІЧ Іван Антонавіч, н. у 1926, рад., стралок 1231-га Нёманскага сп 371-й Віцебскай сд, загінуў 25.1.1945 у в. Энглау, Усходняя Прусія.

КАЗАКЕВІЧ Зоцій Андрэевіч, н. у 1910, рад., загінуў 6.3.1945 у Германіі.

КАЛЕСНІК Мікалай Усцінавіч, н. у 1920, рад., стралок 290-й ар, загінуў 10.8.1944 у в. Мемслец Шаўляйскага пав., Літва.

ЛАБУНЬКА Аркадзь Пятровіч, н. у 1913, рад., прапаў без вестак 11.1944.

ЛАБУНЬКА Мікалай Пятровіч, н. у 1926, рад., прапаў без вестак 11.1944.

ЛАКОТКА Віталь Мікітавіч, н. у 1908, памёр 9.4.1942 у нямецкім палоне.

ЮХНО Уладзімір Несцеравіч, н. у 1912, загінуў 23.4.1945 у Германіі.

ВЁСКА ЯКУБАЎШЧЫНА

БУНТА Іван Андрэевіч, загінуў.

ВАСІЛЬЕЎ Іван Антонавіч, рад., загінуў 25.1.1945 у Германіі.

ГРЭЦКІ Павел Дзмітрыевіч, н. у 1914, прапаў без вестак.

ЛАКОТКА Павел Ульянавіч, н. у 1920, прапаў без вестак 10.3.1945 у Германіі.

ТАЛОЧКА Рыгор Аляксеевіч, рад., прапаў без вестак.

ЯЗНЕНСКІ СЕЛЬСАВЕТ

ВЁСКА АБУХАВА

ГАРБАЧЭЎСКІ Апанас Сцяпанавіч, н. у 1914, рад. 424-га сп, загінуў 22.4.1945 у Польшчы.

ГЛЕБКА Уладзімір Якаўлевіч, н. у 1912, рад., стралок 252-й сд, прапаў без вестак 12.1944.

СВІРКО Аркадзь Уладзіміравіч, н. у 1925, рад., стралок, памёр ад ран 10.1.1945.

СВІРКО Васіль Дзмітрыевіч, н. у 1920, рад. 852-га сп, загінуў 15.4.1945 у Германіі.

СВІРКО Сяргей Паўлавіч, н. у 1904, рад., стралок 424-га сп 18-й сд, загінуў 12.4.1945 у в. Вініднее, Польшча.

СВІРКО Уладзімір Паўлавіч, н. у 1911, рад., стралок 1108-га сп 331-й сд, загінуў 4.1.1945 у в. Ракунек Сувалкаўскага ваяв., Польшча.

ФУРС Фёдар Віктаравіч, н. у 1907, сярж., артылерыст, п/п 20058-Е, загінуў 1.2.1945 у Германіі.

ШУГАЛЬСКІ Аляксандр Рыгоравіч, н. у 1911, рад., стралок 206-га сп 99-й сд, прапаў без вестак 21.12.1944 на х. Кішмандор ля Будапешта, Венгрыя.

ВЁСКА АВЕЧКІ

ФУРС Іван Станіслававіч, н. у 1926, рад., стралок, прапаў без вестак 4.1945.

ВЁСКА АМБРОСЕНКІ

МЯТЛА Віктар Паўлавіч, н. у 1926, рад., стралок 81-га сп 54-й сд, загінуў 20.3.1945 у в. Дойчэ-Цірау, Усходняя Прусія.

МІХНЕНАК Іван Юльянавіч, н. у 1920, рад., санітар, п/п 18728-Ц, загінуў 23.3.1945.

ВЁСКА АНКУДАВА

ГРЫДЗЮШКА Уладзімір Сцяпанавіч, н. у 1899, рад., стралок 69-га сп 97-й сд, загінуў 15.1.1945 у м. Каценау ля г. Шталупенен, Усходняя Прусія.

ВЁСКА АЎЛАСЕНКІ

АРЦІМОВІЧ Пётр Мікітавіч, н. у 1916, загінуў.

АРЦІМОВІЧ Рыгор Мікітавіч, н. у 1918, яфр. 886-га асапб, загінуў 25.3.1945 у в. Томсдорф ля Кёнігсберга.

ПАШКЕВІЧ Браніслаў Вікенцьевіч, н. у 1908, рад., стралок, прапаў без вестак 9.1944.

ПУЧКОЎСКІ Васіль Піліпавіч, н. у 1921, сярж., кам. аддз. 4-й ад, загінуў 24.1.1945 у в. Ульберсфорд, Германія.

ПУЧКОЎСКІ Іван Піліпавіч, н. у 1919, сярж., кам. аддз. 236-га сп, прапаў без вестак 12.1941.

ВЁСКА БАЛАІ

ШЫКУЛА Дзмітрый Агафонавіч, рад. 279-га гв. сп, загінуў 3.3.1945 у Германіі.

ВЁСКА БАРБАРЫНА

МАНЯК Міхаіл Фёдаравіч, рад. 83-й ар, загінуў 28.2.1945 у Германіі.

ВЁСКА БАСЯНКІ

БАСЯНОК Іосіф Кірылавіч, н. у 1909, рад. 77-га гв. сп, загінуў 25.10.1944 у в. Шастокін, Усходняя Прусія.

ФУРС Мілецій Паўлавіч, н. у 1916, рад. 182-га гв. сп, загінуў 8.4.1945 у Вене.

ВЁСКА БЛОШНІКІ (КАЛІНАВАЕ)

ГЛІНСКІ Мікалай Мікалаевіч, н. у 1901, рад., стралок, прапаў без вестак 2.1945.

ДАРМАКОВІЧ Аляксандр Мікалаевіч, н. у 1911, рад., стралок, п/п 10023, прапаў без вестак 26.2.1945.

ДАРМАКОВІЧ Васіль Мікалаевіч, н. у 1926, рад. 249-й ар, загінуў 23.3.1945 у г. Клайн-Катц Гданьскага ваяв., Польшча.

ДАРМАКОВІЧ Іван Андрэевіч, н. у 1915, прапаў без вестак 7.1944.

ДАРМАКОВІЧ Леанід Міхайлавіч, н. у 1915, рад., стралок 126-га сп, памёр ад ран 10.12.1944 у г. Сексард, Венгрыя.
КАЎРЭЦКІ Міхаіл Іванавіч, загінуў.
КАЎРЭЦКІ Пётр Іосіфавіч, н. у 1922, рад., стралок, прапаў без вестак 2.1945.
ПІЛЮЧОНАК Пётр Мікалаевіч, н. у 1923, рад. 1108-га сп, памёр ад ран 15.1.1945 у в. Ракувек Сувалкаўскага пав., Польшча.
СТАНКЕВІЧ Васіль Сцяпанавіч, н. у 1907, рад., стралок, прапаў без вестак 5.1945.
ШАВЯЛЁЎ Васіль Сямёнавіч, н. у 1921, рад., прапаў без вестак 5.1945.

ВЁСКА БОР

ЧАРНЯЎСКІ Антон Георгіевіч, н. у 1916, рад. 31-га гв. сп, загінуў 26.4.1945 у Латвіі.

ВЁСКА БРУСАВАНКА

ВЯЛЬ Мікалай Аляксандравіч, н. у 1912, рад., стралок 1108-га сп 331-й сд, загінуў 4.1.1945 у в. Ракувек Сувалкаўскага пав., Польшча.

ВЁСКА ВАЛАТОЎКІ

САКОВІЧ Аркадзь Рыгоравіч, н. у 1926, рад., стралок 243-га гв. сп 64-й гв. сд, загінуў 20.2.1945 у двары Шарлотэк ля Кёнігсберга.

ВЁСКА ВАРОНКІ

ЖУКАЎ Васіль Васільевіч, н. у 1924, рад. 144-га сп, загінуў 23.9.1944 у Латвіі.

ВЁСКА ГАРАВЫЯ

ФУРС Мікалай Іванавіч, н. у 1926, рад., тэлефаніст 811-га абс 357-й сд, загінуў 28.12.1944 на х. Цеімі Пампалійскай вол., Латвія.
ФУРС Антон Прохаравіч, н. у 1902, рад., стралок, прапаў без вестак 1.1945.

ВЁСКА ГАРАЎЦЫ

ГЛЕБКА Усцін Сцяпанавіч, загінуў.
ЛАПЕНЯ Лявонцій Ігнатавіч, н. у 1913, рад., прапаў без вестак 10.1944.

ВЁСКА ДАРОЖКІ

АБУХОВІЧ Канстанцін Антонавіч, н. у 1904, рад., прапаў без вестак 4.1945.

ВЁСКА ДВОРЫШЧА

ПІРОГ Аляксандр Іосіфавіч, загінуў.

ВЁСКА ДРАНЬКІ

ДАРАШКЕВІЧ Мікалай Мацвеевіч, н. у 1926, рад., сувязіст 1108-га сп, памёр ад ран 24.3.1945 у м. Неўхамер, Сілезія.
ТАРАСЁНАК Мацвей Якаўлевіч, н. у 1915, рад., стралок, прапаў без вестак 10.1944.

ВЁСКА ЖАРСЦВЯНКА

ЛЕАНОВІЧ Пётр Веніямінавіч, н. у 1926, рад. 928-га сп 252-й сд, прапаў без вестак 23.12.1944.
ЛЕАНОВІЧ Міхаіл Фаміч, н. у 1926, рад., стралок 928-га Дунайскага сп 252-й Заркаўскай сд, загінуў 16.12.1944 у в. Пенцелес, Венгрыя.

ВЁСКА ЖОЙДЗІКІ

ВЯЛЬ Аляксандр Васільевіч, н. у 1924, рад. 206-га гв. сп, загінуў 26.1.1945 у в. Пенцелес, Венгрыя.
ВЯЛЬ Васіль Фёдаравіч, н. у 1916, рад., стралок, прапаў без вестак 10.1944.
ЖОЙДЗІК Аляксандр Гаўрылавіч, н. у 1905, рад. 419-га сп 18-й сд, загінуў 4.4.1945 у в. Брэзен, Польшча.
ЖОЙДЗІК Антон Антонавіч, н. у 1919, рад., стралок, прапаў без вестак у 1945.

ВЁСКА ЗААЗЕРЦЫ

БОРТНІК Іван Антонавіч, н. у 1919, рад., памёр ад ран 15.4.1945 у Германіі.
КАДУШКА Іван Антонвіч, н. у 1901, рад., стралок 941-га сп 265-й сд, прапаў без вестак 16.2.1945 у г. Рэетц, Германія.
ТАМУЛЁНАК Віктар Аляксандравіч, н. у 1921, рад., стралок 700-га сп 204-й сд, загінуў 18.2.1945 у м. Цесляры, Латвія.
ТАМУЛЁНАК Іван Якаўлевіч, н. у 1912, рад., сапёр, прапаў без вестак у 1945.
ТАМУЛЁНАК Мікалай Аляксандравіч, н. у 1918, яфр., кам. гарм. 855-га ап 311-й сд, загінуў 14.2.1945 у г. Піла, Польшча.

ВЁСКА ЗАБАЛАЦЦЕ

ВАЛЫНЕЦ Павел Паўлавіч, н. у 1924, рад., стралок, загінуў 25.4.1945.
КАДУШКА Іван Пракопавіч, н. у 1917, загінуў у 1945 у Польшчы.
КАДУШКА Ілля Пракопавіч, н. у 1914, рад., стралок, прапаў без вестак 10.1944.
КАДУШКА Павел Пракопавіч, н. у 1909, загінуў у 1945 пад Кёнігсбергам.
КАСАТЫ Піліп Аляксеевіч, н. у 1908, рад., стралок, прапаў без вестак 10.1944.
КАШЫРА Генадзь Антонавіч, н. у 1925, рад. 1108-га сп, загінуў 25.11.1944 у Польшчы.
КАШЫРА Павел Мікалаевіч, н. у 1912, рад., стралок, прапаў без вестак 10.1944.

КАШЫРА Рыгор Іванавіч, н. у 1905, рад. 214-га сп, загінуў 5.3.1945 у Германіі.
САЧЫЎКА Іван Іванавіч, н. у 1916, рад., стралок, прапаў без вестак у 1945.
ЮРШЭВІЧ Віктар Фаміч, н. у 1914, рад., стралок 558-га сп, загінуў 8.3.1945 у Германіі.
ЮРШЭВІЧ Міхаіл Піліпавіч, н. у 1919, рад., стралок, прапаў без вестак 3.1945.

ВЁСКА ЗАБОР'Е

ЛІПСКІ Фама Васільевіч, н. у 1914, рад., стралок, прапаў без вестак 10.1944.
МУРАШКА Васіль Рыгоравіч, загінуў.
СЕМЯНЕЦ Сямён Антонавіч, н. у 1913, рад., стралок, прапаў без вестак 10.1944.
ТАРАРАКА Аляксей Антонавіч, н. у 1912, рад., шафёр, п/п 10835Н, прапаў без вестак 1.1945.

ВЁСКА ЗІМЯНЕ

МАСЛЁНАК Мілецій Ільіч, н. у 1921, рад., загінуў 24.1.1945 у Германіі.

ВЁСКА ІЗАІТКІ

САКОВІЧ Лявонцій Рыгоравіч, н. у 1925, рад., стралок, прапаў без вестак 3.1945.

ВЁСКА КАБЯЧЫЗНА

ВЯЛЬ Леанід Фёдаравіч, н. у 1921, рад., тэлефаніст 55АБ 104-й гв. сд, загінуў 11.5.1945 у в. Грэйковіцы, Чэхаславакія.
ВЯЛЬ Фёдар Фёдаравіч, н. у 1923, рад., загінуў 22.1.1945 пад Кёнігсбергам.

ВЁСКА КАЗІНКА

ДУБОЎСКІ Аляксандр Усцінавіч, н. у 1920, рад., прапаў без вестак 20.12.1944.
ДУБОЎСКІ Міхаіл Антонавіч, н. у 1926, рад., кулямётчык, п/п 25784Щ, прапаў без вестак 8.1944.
ДУБОЎСКІ Міхаіл Канстанцінавіч, н. у 1926, рад., прапаў без вестак 8.1944.
ДУБОЎСКІ Уладзімір Васільевіч, н. у 1918, рад. 6-га пп Войска Польскага, загінуў 13.2.1945 у Германіі.
СІНЯЎСКІ Уладзімір Лук'янавіч, н. у 1912, рад., стралок, прапаў без вестак 5.1945.

ВЁСКА КАЛАЧЫ

ДУБОЎСКІ Леанід Уладзіміравіч, н. у 1922, рад. 1190-га сп, загінуў 24.1.1945 у Латвіі.
СІНЯЎСКІ Мітрафан Іванавіч, н. у 1923, рад., стралок 1908-га гап, загінуў 2.1.1945.
СТАНКЕВІЧ Пётр Фёдаравіч, н. у 1917, рад., стралок 1124-га сп, загінуў 22.1.1945 у в. Луазенхоф Ольштынскага ваяв., Польшча.

ВЁСКА КАНЦЭРАВА

ЖОЙДЗІК Аляксандр Іосіфавіч, н. у 1926, рад., стралок, прапаў без вестак у 1945.
ЖОЙДЗІК Мікалай Барысавіч, н. у 1915, рад., стралок, прапаў без вестак у 1940.

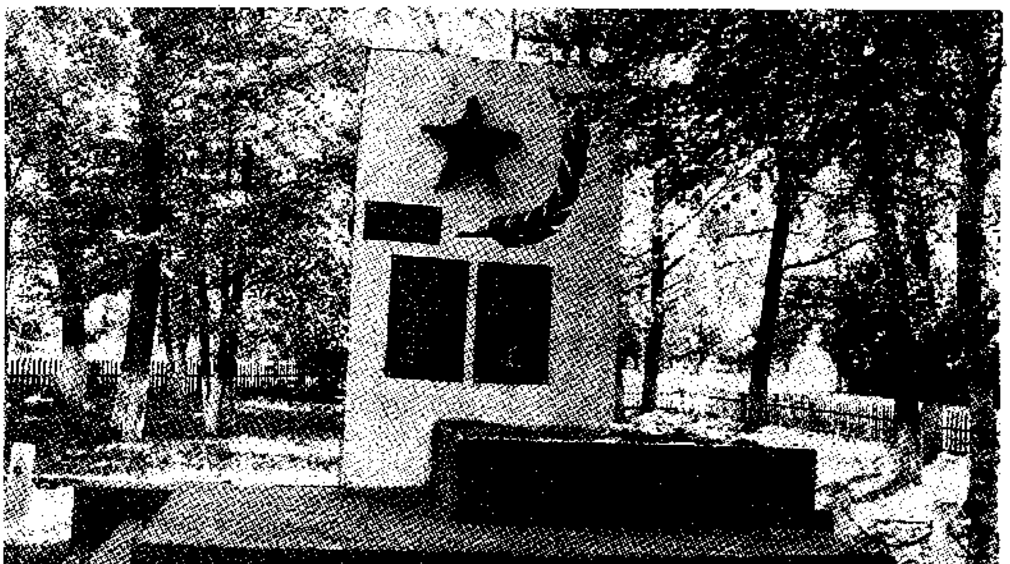

Помнік загінуўшым воінам-землякам у саўгасе «Дзісенскі»

КАЗЕЛЬСКІ Мікалай Мікалаевіч, н. у 1926, рад., стралок, прапаў без вестак 5.1945.
ТАМУЛЁНАК Мікалай Сцяпанавіч, н. у 1906, рад., стралок, прапаў без вестак у 1940.
ЦІМАНОЎСКІ Уладзімір, н. у 1910, рад., кавалерыст, прапаў без вестак 9.1944.
ШЧАРБІЦКІ Васіль Уладзіміравіч, н. у 1922, рад., стралок, прапаў без вестак 4.1945.
ШЧАРБІЦКІ Іван Сямёнавіч, н. у 1909, рад., кулямётчык, прапаў без вестак 3.1945.
ШЧАРБІЦКІ Уладзімір Ігнатавіч, н. у 1909, рад., стралок, прапаў без вестак 10.1944.

ВЁСКА КАРАЛЕЎСКІЯ

МЯТЛА Георгій Ігнатавіч, н. у 1902, рад., прапаў без вестак 4.1944.

ВЁСКА КАРАСІ

КАРАСЬ Васіль Пятровіч, н. у 1923, рад., стралок 186-га гв. сп 62-й гв. сд, загінуў 8.12.1944 у г. Палград, Венгрыя.

ВЁСКА КАТАВІЧЫ

КРУПКА Станіслаў Канстанцінавіч, н. у 1914, рад. 17-га пп Войска Польскага, загінуў 20.4.1945 у Германіі.
КУЗЬМІЧ Васіль Іосіфавіч, рад., стралок, прапаў без вестак 3.1945.
КУЗЬМІЧ Давыд Іосіфавіч, рад. 928-га сп, прапаў без вестак 23.12.1944.

ВЁСКА КІЛЕПАВА

ШЫКУЦКІ Уладзімір Іванавіч, н. у 1909, рад., п/п 07001В, загінуў 7.2.1945 у Польшчы.
ШЫКУЦКІ Васіль Іванавіч, н. у 1911, рад., стралок, прапаў без вестак у 1945.

ВЁСКА КОЦАВА

КАРЗЯНОК Іван Мітрафанавіч, н. у 1914, рад., мінамётчык, п/п 92587, прапаў без вестак 2.1945.
ШЧАРБІЦКІ Віктар Сямёнавіч, н. у 1914, рад., памёр ад ран 13.2.1945 у Германіі.

ВЁСКА КРАСНАПОЛЛЕ

АНДРЫЕЎСКІ Іван Кліменцьевіч, н. у 1917, рад., стралок, прапаў без вестак 10.1944.
БАЛАЙ Іван Васільевіч, н. у 1914, рад., прапаў без вестак 10.1944.
БАЛАЙ Фёдар Васільевіч, н. у 1924, рад., стралок 86-га сп, памёр ад ран 26.3.1945 у г. Рызенбург, Усходняя Прусія.
ВЫСОЦКІ Канстанцін Іванавіч, н. у 1924, рад., кулямётчык, 18-га гв. сп 92-й гв. сд, загінуў 25.12.1944 у в. Путны Рудборжскай вол., Латвія.
КАЛАНДА Сяргей Іванавіч, н. у 1922, рад. 318-га сп, загінуў 21.4.1945 у Чэхаславакіі.
ХАМІЧ Сцяпан Аляксеевіч, н. у 1911, рад., прапаў без вестак 10.1944.

ВЁСКА КРУШЫННІК

ТАРАРАКА Мацвей Іванавіч, н. у 1912, рад., стралок, прапаў без вестак 10.1944.

ВЁСКА КУЛАКІ

КАЗЕЛЬСКІ Іван Іванавіч, н. у 1921, рад., загінуў 7.4.1945 пад Кёнігсбергам.
ПУЧКОЎСКІ Дзмітрый Антонавіч, н. у 1918, рад., стралок, прапаў без вестак 10.1944.
ПУЧКОЎСКІ Міхаіл Сямёнавіч, н. у 1909, рад., стралок 235-га сп 28-й сд, загінуў 2.2.1945 у в. Калвас Ауцкай вол., Латвія.
ШЧАРБІЦКІ Аляксандр Рыгоравіч, н. у 1924, мал. сярж., наводчык 262-га гв. сп 87-й гв. сд, загінуў 1.4.1945 у м. Зідлунс, Усходняя Прусія.
ШЧАРБІЦКІ Віктар Сцяпанавіч, н. у 1915, рад., стралок, прапаў без вестак у 1945.
ШЧАРБІЦКІ Мікалай Сцяпанавіч, н. у 1912, рад., стралок, прапаў без вестак 3.1945.

ВЁСКА КУРЫЛАВІЧЫ

МАЦЮШКА Фёдар Трафімавіч, загінуў.
ХІЛЬМАН Міхаіл Юльянавіч, н. у 1914, рад., стралок 77-га гв. сп 26-й гв. сд, загінуў 25.10.1944 у в. Шастокен Гутдзіенскага пав., Усходняя Прусія.

ВЁСКА ЛОНШЧЫНА

ЖОЙДЗІК Аляксандр Фёдаравіч, н. у 1912, рад., стралок, прапаў без вестак у 1944.
ЖОЙДЗІК Мікалай Міхайлавіч, н. у 1906, рад., гарматны нумар 4-й ад, загінуў 24.1.1945 у в. Ульбердорф, Германія.
ЖОЙДЗІК Раман Міхайлавіч, н. у 1914, рад. 947-га гап, загінуў 24.1.1945 у Германіі.

ВЁСКА ЛЫЧАКОВА

ДАЎБЕШКА Уладзімір Мікалаевіч, н. у 1911, рад., стралок, прапаў без вестак 9.1944.
КРАСОЎСКІ Мікалай Паўлавіч, н. у 1921, рад. 480-га сп, загінуў 26.2.1945 у Германіі.
МАРОЗ Іван Фёдаравіч, загінуў.

ВЁСКА МАЗНЕВА

КОЗЕЛ Пётр Ігнатавіч, н. у 1906, рад., стралок 419-га сп 18-й сд, загінуў 31.3.1945 у в. Брэзен, Польшча.

ВЁСКА МІСЬКАВА

СЯМЧОНАК Фёдар Сямёнавіч, н. у 1912, старш. пам. кам. роты 512-га сп 146-й сд, загінуў 1.5.1945 у Берліне.

ШАМРОВІЧ Мікалай Уладзіміравіч, н. у 1907, рад., загінуў 29.4.1945 у Германіі.

ВЁСКА МУРАШЧЫНА

ГАНЕБНЫ Мікалай Іванавіч, н. у 1910, рад., разведчык 67-й ар 241-й сд, загінуў 1.5.1945 у г. Кюстрын, Германія.

ГАНЕБНЫ Пётр Уладзіміравіч, н. у 1913, рад., стралок, прапаў без вестак у 1945.

КУЛЬБАНОЎСКІ Сяргей Сямёнавіч, н. у 1907, рад., загінуў 1.8.1941.

МЯДЗВЕДЗЕЎ Леанід Агафонавіч, н. у 1919, рад., прапаў без вестак 8.1944.

СТАШКЕВІЧ Лявон Даянісавіч, рад., памёр ад ран 15.11.1944 у Латвіі.

ТАЛАПІЛА Міхаіл Андрэевіч, н. у 1905, рад., прапаў без вестак 10.1944.

ВЁСКА МЯДЗВЕДЗЕВА

ВАДЫНСКІ Мікалай Пятровіч, н. у 1910, рад., стралок, прапаў без вестак 9.1944.

ВЫСОЦКІ Уладзімір Ануфрыевіч, н. у 1919, рад., стралок, прапаў без вестак 9.1944.

ВЁСКА НОВАЕ СЯЛО

МЯТЛА Фёдар Герасімавіч, н. у 1905, рад., стралок 18-га гв. сп, загінуў 19.9.1944 у Латвіі.

ВЁСКА НЯМІРАВА

ГАРАНЬ Іосіф Міхайлавіч, н. у 1918, рад., прапаў без вестак 9.1944.

ВЁСКА ПАНЦЯЛЕЕВА

ФУРС Аляксандр Ігнатавіч, н. у 1908, рад., пісар 253-га буд. бат., прапаў без вестак 6.1941.

ФУРС Цімафей Фёдаравіч, н. у 1904, рад., стралок, п/п 55205, прапаў без вестак 2.1945.

ВЁСКА ПАЎЛОВІЧЫ

ЛАЎРЫНОВІЧ Ігнат Мікалаевіч, н. у 1913, рад., стралок, прапаў без вестак 10.1944.

ЛЕАНОВІЧ Уладзімір Сцяпанавіч, н. у 1924, мал. сярж. 81-га сп, загінуў 22.2.1945 у Германіі.

ВЁСКА ПАШНІНО

ВЯЛЬ Уладзімір Ігнатавіч, н. у 1902, рад., 199-га гв. сп, загінуў 23.7.1944 у Латвіі.

КАЛАНТАЙ Ананій Ільіч, н. у 1905, рад., прапаў без вестак 1.1942.

КУБЛІЦКІ Аляксандр Іванавіч, н. у 1906, рад., стралок 199-га гв. сп, прапаў без вестак 11.1945.

КУБЛІЦКІ Васіль Сямёнавіч, н. у 1920, рад., стралок 196-га гв. сп 67-й гв. сд, загінуў 31.7.1944 на вышыні 180,5 у Зарасайскім р-не, Літва.

КУБЛІЦКІ Васіль Іванавіч, н. у 1920, рад., загінуў у 1944.

КУБЛІЦКІ Іван Ігнатавіч, н. у 1906, мал. сярж., наводчык, кам. мін. 37-й мінбр 4-й ад прарыву РГК, загінуў 13.1.1945 у в. Парэмба-Вяжбіцкая, Польшча.

КУБЛІЦКІ Мікалай Ігнатавіч, н. у 1906, рад., прапаў без вестак у 1944.

КУБЛІЦКІ Пётр Ігнатавіч, н. у 1908, рад., загінуў у 1945.

КУБЛІЦКІ Сцяпан Іванавіч, н. у 1915, рад., загінуў у 1945.

РАБЦАЎ Рыгор Апанасавіч, н. у 1923, сярж., загінуў 10.5.1942 пад Ленінградам.

ТАМУЛЁНАК Уладзімір Уладзіміравіч, н. у 1900, рад., стралок 199-га сп 69-й сд, загінуў 23.7.1944 у в. Кормішкі Смалвянскага р-на, Літва.

ВЁСКА ПІСКУНОВА

ШЧАРБІЦКІ Іван Мікалаевіч, н. у 1917, рад., загінуў 12.2.1945 у Германіі.

ШЧАРБІЦКІ Пётр Сцяпанавіч, н. у 1920, рад., стралок, прапаў без вестак у 1940.

ВЁСКА ПЛЕЙКІ

ЛАЎРЫНОВІЧ Іван Іосіфавіч, н. у 1906, рад., загінуў 8.5.1945 у Германіі.

ВЁСКА ПЛІГАЎКІ

АЛЬХІМОВІЧ Міленцій Міронавіч, н. у 1921, рад., стралок, прапаў без вестак 4.1945.

ВЁСКА ПРАСЁЛКАВІЧЫ

АНАШКА Баляслаў Фаміч, н. у 1910, рад., стралок, прапаў без вестак 10.1944.

ВЁСКА ПРАСПОЛЛЕ

ШЧАРБІЦКІ Веніямін Дзмітрыевіч, н. у 1920, рад., стралок 208-га сп 69-й сд, памёр ад ран 28.12.1944 у 78 м ппш у г. Сексард, Венгрыя.

ВЁСКА ПУГАЎКІ

МАРОЗ Ігнат Іванавіч, н. у 1907, рад., стралок, прапаў без вестак 2.1945.

ВЁСКА ПУЧКОЎСКІЯ

ІЗАІТКА Мікалай Ігнатавіч, загінуў.
ШЧАРБІЦКІ Васіль Пятровіч, н. у 1919, сярж., кам. са, п/я 89, прапаў без вестак 9.1944.

ВЁСКА РАКШІНА

КРЫВЫ Аляксандр Іванавіч, н. у 1914, рад., стралок, прапаў без вестак 10.1944.

ВЁСКА САПРОНЧЫКІ

АДАМОВІЧ Мартын Мартынавіч, н. у 1925, рад. 243-га гв. сп 84-й сд, загінуў 13.11.1944 у м. Шуйкен, Усходняя Прусія.
КАВАЛЁНАК Аляксандр Аляксандравіч, н. у 1921, рад., стралок 2061-га гв. сп 69-й гв. сд, загінуў 8.12.1944 у в. Мізосентдберди, Венгрыя.
САПРОНЧЫК Павел Вікенцьевіч, н. у 1909, рад., прапаў без вестак 3.1945.

ВЁСКА САРОКІ

ГАНЧАРОНАК Пётр Піліпавіч, н. у 1919, рад., стралок, прапаў без вестак 9.1944.
МЯТЛА Ананій Антонавіч, загінуў.
СЕЛЯЗЕНЬ Аркадзь Мікалаевіч, рад. 293-га гв. сп, загінуў 22.3.1945 у Германіі.

ВЁСКА САРОЧЫНА

ЛЮДСКІ Іван Ісакавіч, н. у 1907, рад., стралок 1240-га сп 372-й сд, загінуў 22.1.1945 у р-не Лібавы, Усходняя Прусія.

ВЁСКА СВІРКІ

СВІРКО Леанід Сцяпанавіч, н. у 1920, рад., стралок 18-га гв. пдсп 7-й пдд, загінуў 10.4.1945 у Вене, Аўстрыя.

ВЁСКА СІВІЦКІЯ

ВЯЛЬ Васіль Сямёнавіч, н. у 1913, рад., загінуў 26.7.1943 у в. Герасімаўка Сняжнянскага р-на Сталінградскай вобл.
ШЧАРБІЦКІ Ігнат Аляксандравіч, н. у 1910, рад., памёр ад ран 26.7.1944 у Літве.
ШЧАРБІЦКІ Іосіф Міхайлавіч, н. у 1900, рад., 947-га гап, загінуў 1.1945 у г. Сандамір, Польшча.

ВЁСКА СКВІРЦЫ

АКАЧОНАК Аляксей Сяргеевіч, н. у 1912, рад., стралок, прапаў без вестак 15.12.1944.
БОРТНІК Міхаіл Антонавіч, н. у 1922, рад., стралок 332-га сп 241-й сд, загінуў 16.1.1945 у в. Лапецэ Кракаўскага ваяв., Польшча.
БОРТНІК Міхаіл Іванавіч, н. у 1914, рад., стралок 785-га сп, памёр ад ран 19.4.1945 у м. Наутцкен ля Кёнігсберга.
КАДУШКА Міхаіл Фаміч, н. у 1910, рад., наводчык 352-га міны 241-й сд, памёр ад ран у хппг 5148 11.2.1945 у г. Кенты Кракаўскага ваяв., Польшча.
КАРЗЯНОК Аляксандр Іванавіч, н. у 1909, сярж., кам. аддз. вуч. роты, загінуў 1.2.1945 на х. Пеценд, Венгрыя.
КАРЗЯНОК Іван Мітрафанавіч, н. у 1912, рад., загінуў у 1944 ва Усходняй Прусіі.
КАРЗЯНОК Мікалай Максімавіч, н. у 1913, рад. 1-й гв. чырванасцяжнай мбр, загінуў 13.3.1945 у Венгрыі.
КАРЗЯНОК Міхаіл Мітрафанавіч, н. у 1919, рад., загінуў у канцлагеры.
КАРЗЯНОК Пётр Іванавіч, н. у 1922, рад., стралок, прапаў без вестак у 1945.
КРАМОК Аляксандр Іванавіч, загінуў.

ВЁСКА СПІГАЛЬШЧЫНА

ТРУС Аркадзь Міхайлавіч, н. у 1905, рад., стралок 239-га сп 27-й сд, загінуў 25.3.1945 у г. Гдыня, Польшча.

ВЁСКА СУБАЧАВА

ІВАНОЎ Іосіф Мартынавіч, н. у 1908, рад., стралок, п/п 77685Т, прапаў без вестак 12.1944.
САРОКА Сямён Антонавіч, н. у 1912, рад., стралок, прапаў без вестак 9.1944.

ВЁСКА СЯЛЬЦО

МУРАШКА Леанід Іванавіч, н. у 1920, рад., стралок, памёр ад ран 12.1944.
СВІРКО Аляксандр Антонавіч, н. у 1910, рад., стралок, прапаў без вестак 10.1944.
СВІРКО Васіль Антонавіч, н. у 1914, рад., стралок, прапаў без вестак 10.1944.
СВІРКО Васіль Дзмітрыевіч, загінуў.
СВІРКО Іван Пятровіч, н. у 1912, рад., загінуў у палоне 13.11.1941.
СЯМЧОНАК Віктар Канстанцінавіч, н. у 1924, рад., стралок, п/п 28142ГН, прапаў без вестак 4.1945.
ФЯСЬКОВІЧ Міхаіл Паўлавіч, н. у 1918, рад. 23-га сп, загінуў 20.9.1944 у Латвіі.
ШАПІЛА Іосіф Іванавіч, н. у 1922, рад. 43-га гв. сп, загінуў 4.1944.

ВЁСКА СЯМЕЖЫНА

АНІСЬКОВІЧ Віталь Васільевіч, н. у 1914, рад., стралок, прапаў без вестак 10.1944.
ГРЭЦКІ Міхаіл Фёдаравіч, рад. 990-га сп, прапаў без вестак 8.2.1945.

ВЁСКА СЯРГЕЙЧЫКІ

ДЗЕМІДЗЁНАК Уладзімір Сямёнавіч, н. у 1913, рад., прапаў без вестак 3.1945.

ВЁСКА УГАЛЬНІКІ

ФУРС Вікенцій Васільевіч, н. у 1912, рад., прапаў без вестак 7.1944.
ФУРС Ігнат Аляксеевіч, н. у 1914, рад. 229-га гв. сп, прапаў без вестак 5.7.1943.

ВЁСКА ШАМШУРЫ

СПІРКОВІЧ Фёдар Міхайлавіч, н. у 1911, рад., стралок 231-га сп, прапаў без вестак 3.1945.

ВЁСКА ШАРАП

СІВІЦКІ Аляксандр Іванавіч, загінуў.

ВЁСКА ШЫМАНШЧЫНА

НАРЭЙКА Вікенцій Мікалаевіч, н. у 1926, рад., прапаў без вестак 9.1944.
НАРЭЙКА Павел Аляксандравіч, н. у 1920, рад., радыётэлеграфіст 952-га ап 39-й сд, загінуў 6.5.1945 у в. Заптэндорф, Германія.
УСЦІНОВІЧ Канстанцін Фёдаравіч, н. у 1910, рад., прапаў без вестак 10.1944.
УСЦІНОВІЧ Міхаіл Міхайлавіч, рад. 7-га пп Войска Польскага, прапаў без вестак 16—25.4.1945.
УСЦІНОВІЧ Пётр Фаміч, н. у 1920, рад., стралок 186-га сп, памёр ад ран 24.12.1944 у г. Энінг, Венгрыя.

ВЁСКА ШЧАРБІЦКІЯ

ШЧАРБІЦКІ Міленцій Мікалаевіч, н. у 1922, рад., стралок 31-га сп 9-й гв. сд, загінуў 7.3.1944 у в. Леуцэніекі Прыекульскага пав., Латвія.
ШЧАРБІЦКІ Міхаіл Іванавіч, н. у 1908, рад. 279-га гв. сп 91-й гв. сд, загінуў 3.3.1945 у м. Варген, Усходняя Прусія.
ШЧАРБІЦКІ Пётр Дзмітрыевіч, н. у 1916, рад., стралок, прапаў без вестак у 1944.

ВЁСКА ЯЗНА

БАНЬКОЎСКІ Дамітрый Якаўлевіч, н. у 1926, рад., стралок 126-й гв. сп, памёр ад ран 17.3.1945 у в. Верэб Секешфехерварскага пав., Венгрыя.
БАНЬКОЎСКІ Уладзімір Сцяпанавіч, н. у 1901, рад., стралок, прапаў без вестак 2.1945.
БАНЬКОЎСКІ Яўген Ігнатавіч, н. у 1906, рад., прапаў без вестак..
БУДО Ануфрый Пятровіч, н. у 1909, рад., прапаў без вестак 8.1944.
ВЯЛЬ Іван Іванавіч, рад., памёр ад ран 21.2.1945 у Польшчы.
ЖУК Міленцій Ягоравіч, н. у 1906, рад., загінуў 22.2.1945 у Германіі.
НЕСЦЯРОВІЧ Іпаліт Ануфрыевіч, н. у 1923, рад., прапаў без вестак 9.1944.
САРОКІН Арцём Іванавіч, рад., памёр ад ран 13.2.1945 у Германіі.
ШЧАРБІЦКІ Васіль Ільіч, н. у 1906, рад., стралок, прапаў без вестак 10.1944.
ШЧАРБІЦКІ Іосіф Міхайлавіч, рад., загінуў 3.3.1945 у Германіі.
ШЧАРБІЦКІ Мікалай Ігнатавіч, н. у 1906, рад., загінуў на фронце.
ШЧАРБІЦКІ Мікалай Ягоравіч, н. у 1918, рад., прапаў без вестак у 1944.

ПРЫЗВАНЫ З ЯЗНЕНСКАГА СЕЛЬСАВЕТА

ДАРАШКЕВІЧ Мікалай Васільевіч, н. у 1917, рад., стралок 242-га сп 104-й сд, загінуў 21.8.1941.
СТОМА Пётр Дзмітрыевіч, н. у 1911, рад., стралок, прапаў без вестак 9.1944.
СЯМЧОНАК Павел Глебавіч, н. у 1914, рад., стралок, прапаў без вестак 7.1941.
ТАЛЬКЕВІЧ Юзаф Антонавіч, н. у 1913, рад., стралок 241-й сд, прапаў без вестак 22.1.1945.

ПРЫЗВАНЫ ДЗІСЕНСКІМ РАЙВАЕНКАМАТАМ

АЛЕСЬКА Аляксей Андрэевіч, н. у 1923, рад., загінуў у баі 28.1.1945 у в. Сілэніекі Прыекульскага пав., Латвія.
АЛЬШЭЎСКІ Максім Канстанцінавіч, н. у 1910, мал. сярж., загінуў у баі 4.10.1944 у в. Жыляй Шаўлінскага пав., Латвія.
АНДРЫЕЎСКІ Іван Іларыёнавіч, н. у 1923, рад., загінуў у баі 4.1.1945 у в. Ракунек, Польшча.
БЫКАЎ Фёдар Герасімавіч, н. у 1924, рад., загінуў у баі 6.3.1944 у в. Макавейцава Пустошынскага р-на Калінінскай вобл.
ВЫСОЦКІ Аляксей Андрэевіч, н. у 1925, рад., прапаў без вестак 23.12.1944.
ГАНЕВІЧ Аляксандр Канстанцінавіч, н. у 1917, рад., прапаў без вестак 29.3.1945.
ГМЫРАК Марк Пятровіч, н. у 1908, рад., загінуў у баі 8.2.1945 ва Усходняй Прусіі.
ЗАВАДСКІ Пётр Дамітрыевіч, н. у 1916, загінуў у баі 29.12.1944 на х. Піенава, Латвія.
КАЛАНДА Уладзімір Сцяпанавіч, н. у 1923, рад., загінуў у баі 27.10.1944 ва Усходняй Прусіі.
КАЛАПЕТКА Васіль Іосіфавіч, н. у 1910, рад., прапаў без вестак 22.10.1944 ва Усходняй Прусіі.

КРАВЕЦ Мікалай Савіч, н. у 1915, рад., загінуў у баі 13.9.1944 у в. Куймужас Лыезерскай вол., Латвія.

КРАСЬКО Фёдар Сцяпанавіч, н. у 1897, рад., загінуў у баі 8.2.1945 ва Усходняй Прусіі.

ЛАЗАРНЮК Сцяпан Сцяпанавіч, н. у 1915, рад., памёр ад ран 10.12.1944 у 270-м амедсб у в. Жарсент-Міклаш, Венгрыя.

ЛУШЧЫК Сямён Дзмітрыевіч, н. у 1908, памёр ад ран 10.2.1945 у г. Рэдэн, Польшча.

МАНЯК Уладзімір Аляксеевіч, н. у 1916, рад., прапаў без вестак 9.1944.

МАРОЗ Мікалай Іванавіч, н. у 1917, рад., загінуў у баі 4.4.1945 у г. Крэйцэнорт, Германія.

МЯТЛА Іван Іванавіч, н. у 1912, рад., прапаў без вестак 26.1.1945.

НАЛІВАЙКА Ігнат Антонавіч, н. у 1907, рад., прапаў без вестак 4.1945.

НЕСЦЯРОВІЧ Іпаліт Андрэевіч, н. у 1923, рад., прапаў без вестак 9.1944.

ПАВАРЭНЬ Іван Лявонавіч, н. у 1907, рад., загінуў у баі 19.2.1945 ва Усходняй Прусіі.

ПАЖОГ Лявон, рад. Войска Польскага, загінуў на фронце 20.3.1945 у г. Санок.

ПАНКРАТ Аркадзь Іосіфавіч, н. у 1911, рад., прапаў без вестак 10.1944.

РАЖНОЎСКІ Андрэй Адольфавіч, н. у 1917, рад., прапаў без вестак 2.1945.

РУДНІКЕВІЧ Рыгор Лявонавіч, н. у 1915, рад., прапаў без вестак 24.2.1945.

РУНДА Зянон Станіслававіч, н. у 1917, рад., прапаў без вестак 10.1944.

РУНДА Ігнат Восіпавіч, н. у 1915, рад., прапаў без вестак 4.1945.

САБАЧЭЎСКІ Іван Іванавіч, н. у 1897, рад., загінуў у баі 13.8.1944 у в. Падляшчаны Кракаўскага ваяв., Польшча.

САПРАНОГІН Павел Вікенцьевіч, н. у 1909, рад., прапаў без вестак 3.1945.

СЛАВІН Барыс Рахімавіч, н. у 1919, загінуў у баі 24.2.1943 у в. Аляксандраўка Аляксандраўскага р-на Сталінскай вобл.

СКІПАР Фёдар Пятровіч, н. у 1926, рад., загінуў у баі 1.3.1945 у Польшчы.

СКРЫНЬКА Мяфодзій Канстанцінавіч, н. у 1914, рад., загінуў у баі 1.1.1945 у в. Надашладона, Венгрыя.

СТАВІНСКІ Улас Іванавіч, н. у 1909, рад., загінуў 22.5.1945 у г. Кёнігсбергу.

СТАШКЕВІЧ Лявон Дзянісавіч, н. у 1920, рад., памёр ад ран 15.11.1944 на мызе Айзвіці, р-н г. Прыекуле, Латвія.

СТОМА Уладзімір Сцяпанавіч, н. у 1921, рад., памёр ад ран 14.3.1945.

СУРАВЕЦ Віктар Іванавіч, н. у 1900, рад., памёр ад ран 1.5.1945 у 459-м медсб у прыгарадзе Берліна Вільгельмсбергу.

ТАБОЛА Сцяпан Сцяпанавіч, н. у 1918, рад., загінуў у баі 13.1.1945 ва Усходняй Прусіі.

ТАЛАПІЛА Уладзімір Антонавіч, н. у 1909, рад., прапаў без вестак 4.1945.

ХАЛАДЗЁНАК Аляксандр Міхайлавіч, н. у 1923, рад., загінуў 8.4.1945 ва Усходняй Прусіі.

ХАМІЧ Уладзімір Аляксеевіч, н. у 1926, рад., прапаў без вестак 29.4.1945.

ЦВІКЛІНСКІ Павел Апалінаравіч, н. у 1903, рад. Войска Польскага, прапаў без вестак 21.9.1944 пад Варшавай.

ЧЭРАП Фёдар Сідаравіч, н. у 1922, рад., загінуў 5.2.1945 ва Усходняй Прусіі.

ШАЎЛЮГА Аляксандр Адольфавіч, н. у 1921, рад., прапаў без вестак 3.1945.

ШАПІЛА Восіп Іванавіч, н. у 1911, рад., загінуў 4.11.1944 на ст. Тракішкен.

ШЧАРБІЦКІ Мікалай Сцяпанавіч, н. у 1912, рад., стралок 77-га гв. сп 26-й гв. сд, загінуў 24.10.1944 ва Усходняй Прусіі.

ЮЖНОЎСКІ Сцяпан Аляксандравіч, н. у 1923, рад., прапаў без вестак 19.1.1945.

ЮРГЕВІЧ Баляслаў Антонавіч, н. у 1915, рад., загінуў 18.3.1945 ва Усходняй Прусіі.

ЯКІМОВІЧ Дзмітрый Ігнатавіч, н. у 1921, рад., прапаў без вестак 24.1.1945.

ЯКІМОВІЧ Іпаліт Сцяпанавіч, н. у 1920, рад., загінуў у баі 22.1.1945 ва Усходняй Прусіі.

ЯЗЁНАК Антон Фёдаравіч, н. у 1918, рад., загінуў 6.3.1945 у м. Бабаў ля г. Стараград-Граньскі, Польшча.

ПРЫЗВАНЫ МІЁРСКІМ РАЙВАЕНКАМАТАМ

АНТОНАЎ Несцер Рыгоравіч, н. у 1913, рад., загінуў 12.8.1944 у в. Авелес, Латвія.

АПАЛЬКА Уладзімір Восіпавіч, н. у 1909, прапаў без вестак 10.1944.

БАНЬКОЎСКІ Анатоль Іванавіч, н. у 1925, рад., памёр ад ран 22.7.1944 у 270-м медсб у в. Яснагорка Браслаўскага р-на.

БАРАВІК Дзмітрый Яфімавіч, н. у 1923, рад., прапаў без вестак 5.1945.

БАРАНЧУК Трафім Лазаравіч, н. у 1917, рад., загінуў у баі 27.4.1945 у в. Трэптаў, Германія.

БАРЫСАЎ Васіль Уладзіміравіч, рад., загінуў 22.6.1942 у в. Варухі.

БІЧУН Кастрэль Хаймавіч, н. у 1905, рад., загінуў у баі 15.8.1944 у в. Грэндзінкі, Латвія.

БУЦЬКО Аркадзь Лук'янавіч, мал. сярж., прапаў без вестак 22.1.1945.

ВАЛЫНЕЦ Данат Андрэевіч, н. у 1918, рад., прапаў без вестак 10.1944.

ВАСІЛЬКОЎСКІ Антон Якаўлевіч, н. у 1911, рад., загінуў 11.8.1944 у в. Мецелес, Літва.

ВАРАНЦОЎ Фёдар Якаўлевіч, н. у 1918, рад., загінуў у баі 14.9.1941 у в. Чулакаўка Мікалаеўскай вобл.

ВЯЛІЧКА Станіслаў Вікенцьевіч, н. у 1913, рад., прапаў без вестак 1.1945.

ГВІГОВІЧ Мікалай Іванавіч, н. у 1904, рад., загінуў 28.1.1945 у в. Грамздас Прыекульскага пав., Латвія.

ГЛУШОНАК Іван Антонавіч, н. у 1902, рад., прапаў без вестак 27.10.1944.

ГРУЗД Уладзімір Кайданавіч, н. у 1921, рад.,

загінуў 28.1.1945 у в. Сілэніекі Прыекульскага пав., Латвія.

ГРЫГОР'ЕЎ Ізот Кузьміч, н. у 1915, рад., прапаў без вестак 11.1944.

ГУЛЬКО Мікалай Вінідзіктавіч, н. у 1921, рад., загінуў у баі 10.8.1944 у в. Мемслец Шаўляйскага пав., Літва.

ГРЫНЕВІЧ Уладзімір Антонавіч, н. у 1912, рад., прапаў без вестак 27.10.1944.

ГРЫНКЕВІЧ Пётр Міхайлавіч, н. у 1924, рад., загінуў у баі 20.11.1944 у в. Калэй, Латвія.

ГРЭЦКІ Міхаіл Фёдаравіч, н. у 1922, рад., прапаў без вестак 8.2.1945 у в. Карлсбізэ, Германія.

ДАБРЫЯН Адольф Восіпавіч, н. у 1909, рад., прапаў без вестак 20.3.1945.

ДАЛЕЦКІ Сцяпан Сцяпанавіч, рад., прапаў без вестак 22.8.1941.

ДАНІЛАЎ Ераст Фядотавіч, н. у 1921, рад., прапаў без вестак 11.8.1944.

ДАРОЖКА Станіслаў Антонавіч, н. у 1910, рад., прапаў без вестак 4.1945.

ДРАБА Канстанцін Восіпавіч, н. у 1905, рад., загінуў 17.2.1945 у в. Тарнаўке ля г. Ястрове, Польшча.

ДРОЗД Арсеній Іванавіч, н. у 1920, рад., загінуў 7.4.1945 у Вене, Аўстрыя.

ЖУК Аляксандр Іосіфавіч, н. у 1910, рад., п/п 87613а, прапаў без вестак 12.1944.

ЖУК Яўген Восіпавіч, н. у 1917, рад., прапаў без вестак 10.1944.

ЗАКРЭЎСКІ Іван Восіпавіч, н. у 1918, мал. сярж., загінуў 5.2.1942 у в. Гарбы Стараруска-га р-на.

ЗАКРЭЎСКІ Франц Адамавіч, н. у 1926, яфр., загінуў 18.1.1945 ва Усходняй Прусіі.

ЗАЯЦ Франц Станіслававіч, н. у 1909, прапаў без вестак 10.1944.

ІВАНОЎ Іварэст Рыгоравіч, н. у 1923, рад., загінуў 24.12.1944 у г. Хітарун, Венгрыя.

ІВАНОЎ Яўстафій Іосіфавіч, н. у 1920, рад., загінуў у баі 24.12.1944 у г. Хітарун, Венгрыя.

КАЗАЧЭЎСКІ Віктар Міхайлавіч, н. у 1924, рад., прапаў без вестак 31.8.1944.

КАСЦЮКЕВІЧ Іосіф Ігнатавіч, рад., загінуў 6.9.1943 у г. Зянькоў Палтаўскай вобл.

КАПШЫНСКІ Іван Іосіфавіч, н. у 1922, рад., памёр ад ран 24.8.1944 у в. Гервіданы Баўскага р-на, Латвія.

КІСЯЛЕЎСКІ Іван Антонавіч, н. у 1926, рад., загінуў 25.1.1945 у в. Грамздас Прыекульскага пав., Латвія.

КОСТКА Андрэй Якаўлевіч, н. у 1923, рад., загінуў 10.8.1944 у в. Мемслец Шаўляйскага пав., Літва.

КУПЧЫНСКІ Данат Андрэевіч, н. у 1904, рад., загінуў у баі 17.2.1945 у в. Тарнаўке ля г. Ястрове, Польшча.

КУРЫЛОВІЧ Віталь Лявонавіч, н. у 1921, памёр ад ран 16.9.1944 у Літве.

КУШУЦЬ Генадзь Іванавіч, н. у 1914, рад., загінуў 11.3.1945 у в. Мат, Венгрыя.

ЛАПАЦКІ Іван Рыгоравіч, н. у 1912, мал. сярж., загінуў 14.4.1945 у г. Бервальдэ, Германія.

ЛАКОТКА Антон Іванавіч, н. у 1919, рад., прапаў без вестак 5.1945.

ЛАТЫШКЕВІЧ Іосіф Антонавіч, н. у 1925, прапаў без вестак у 1945.

МАЛАХОЎСКІ Пётр Антонавіч, н. у 1910, мал. лейт., прапаў без вестак 26.8.1941.

МАЛЬКЕВІЧ Пётр Восіпавіч, н. у 1926, рад., загінуў 22.4.1945 у г. Цібінген.

МІКЛУШОНАК Ігнат Дамітрыевіч, н. у 1902, рад., прапаў без вестак 18.3.1945.

МОНЦКІХ Мікалай Аляксандравіч, н. у 1926, рад., загінуў 10.8.1944 у в. Мемслец Шаўляйскага пав., Літва.

НАВІЦКІ Мечыслаў Вацлавіч, рад., загінуў 18.1.1945 у г. Екабпілс, Латвія.

ПАЛЬЧЭХ Барыс Вікенцьевіч, н. у 1911, прапаў без вестак 12.1944.

ПАШКОЎСКІ Андрэй Андрэевіч, н. у 1905, рад., загінуў 25.3.1945 на х. Дзегузе Салдускага пав., Латвія.

ПІРОГ Васіль Андрэевіч, н. у 1900, рад., загінуў у баі 18.3.1945 у м. Данасберг Гданьскага ваяв., Польшча.

ПЛОСКІ Ян Раманавіч, н. у 1901, рад., загінуў у баі 18.2.1945 на ст. Каліс, Германія.

РАБІЗА Анатоль Васільевіч, н. у 1921, рад., загінуў 10.8.1944 у в. Мемслец Шаўляйскага пав., Літва.

РАЗВАДОЎСКІ Міхаіл Восіпавіч, н. у 1913, рад., памёр 5.12.1944 у г. Іванава.

РАЧЫЦКІ Іван Вікенцьевіч, н. у 1918, рад., прапаў без вестак 9.1944.

РУБАНІК Васіль Іванавіч, н. у 1904, рад., прапаў без вестак 12.7.1942.

РУБАНІК Пётр Антонавіч, н. у 1909, рад., загінуў 5.4.1945 у г. Венгравец, Польшча.

САМУЛЬ Вацлаў Пятровіч, н. у 1912, рад., загінуў 9.7.1944.

САРОКІН Арцём Іванавіч, н. у 1904, рад., памёр ад ран 13.2.1945 у 510-м медсб у Польшчы.

СІНКЕВІЧ Харытон Харытонавіч, н. у 1906, рад., загінуў 25.3.1945 ва Усходняй Прусіі.

СМУЛЬКО Іосіф Феліксавіч, н. у 1918, рад., памёр ад ран 27.11.1944 у 81-м пш у Латвіі.

СТАНКЕВІЧ Данат Данатавіч, н. у 1917, рад., прапаў без вестак 5.1945.

СУДНІЦКІ Адольф Францавіч, н. у 1911, рад., загінуў у баі 8.4.1945 ва Усходняй Прусіі.

СЦЕПУЛЁНАК Міхаіл Пятровіч, н. у 1903, прапаў без вестак 1.1945.

СУДНІЦКІ Сцяпан Антонавіч, н. у 1912, рад., загінуў у баі 16.2.1944.

ФЕДУКОВІЧ Аркадзь Антонавіч, н. у 1920, рад., загінуў у баі 30.3.1945 у в. Наймюль, Германія.

ХАМЕЦКІ Пётр Фларыянавіч, н. у 1908, рад., прапаў без вестак 5.1945.

ХАРАТ Ізраіл Абрамавіч, н. у 1919, рад., загінуў у баі 9.10.1944 у Польшчы.

ШАЎЧОНАК Антон Аляксандравіч, н. у 1919,

рад., памёр ад ран 15.1.1945 у палявым шпіталі 4167 у г. Дэмбіна, Польшча.

ШОКЕЛЬ Мікалай Ігнатавіч, н. у 1916, рад., загінуў у баі 8.11.1944 ва Усходняй Прусіі.

ШЧАСНЫ Іосіф Пятровіч, н. у 1910, рад., памёр ад ран 2.5.1945 у р-не г. Белькоў, Германія.

ШЭНДА Вячаслаў Міхайлавіч, н. у 1926, рад., памёр ад ран 5.1.1945 у 75-м медсб у м. Оча ля Будапешта, Венгрыя.

ШУЛЬГА Ніл Герасімавіч, н. у 1922, рад., прапаў без вестак 5.1945.

ЯНУШКЕВІЧ Уладзімір Васільевіч, н. у 1911, рад., прапаў без вестак 5.1945.

Партызаны, падпольшчыкі, удзельнікі антыфашысцкага руху, асобы, якія садзейнічалі партызанскаму руху і падполлю, члены іх сем'яў і мірныя жыхары — ахвяры фашысцкага тэрору

ДАЎГІНАЎСКІ СЕЛЬСАВЕТ

ВЁСКА БРЭДЗЕВА

ЛЯШЧЫНСКІ Мікалай Флоравіч, н. у 1924, партызан, загінуў 4.3.1944 пры вызваленні Глыбоцкага р-на.

ВЁСКА ДУБАВОЕ

КУХАРОНАК Мікалай Сямёнавіч, партызанскі сувязны, расстраляны.

ВЁСКА ДУБАВОЕ-2

САРУЛЬ Іван Казіміравіч, н. у 1923, партызан, загінуў 6.6.1944.

ХУТАР ЛІПАВА

КІСЕЛЬ Апанас Іванавіч, н. у 1921, партызан 4-й Беларускай брыгады, прапаў без вестак 6.6.1944.

ХУТАР СТАЛПЫ

ЛАМАНОС Уладзімір Пятровіч, н. у 1921, партызан брыгады «Кастрычнік», прапаў без вестак 5.5.1944.

ДВАРНАСЕЛЬСКІ СЕЛЬСАВЕТ

ВЁСКА БЕЛАРУСКАЯ (РАНЕЙ МАЦЮКІ)

РАМЗА Канстанцін Якаўлевіч, н. у 1919, партызан, прапаў без вестак у 1944.

ВЁСКА БЛАЖКІ

СУШКО Максім Іванавіч, н. у 1921, партызан, загінуў на р. Мнюта.

ВЁСКА КАРТАВЫЯ

МАЦЮК Сцяпан Міхайлавіч, н. у 1920, партызан, загінуў 3.5.1944 у в. Ліпкі.

Помнік на магіле забітых 19 снежня 1942 г. жыхароў Дзісны

ВЁСКА ПЛЕЙКІ

АЛЬХІМОВІЧ Станіслаў, н. у 1905, расстраляны.
АЛЬХІМОВІЧ Фёдар Дзмітрыевіч, н. у 1908, расстраляны.
КУПРЫН Аркадзь Карпавіч, н. у 1927, партызан, прапаў без вестак 18.6.1943.
МАЦУР Вікенцій Вікенцьевіч, н. у 1919.

ХУТАР СУХІЯ

ГРАКОВІЧ Мікалай Максімавіч, н. у 1925, партызан, загінуў у в. Белеўцы, пахаваны ў брацкай магіле ў г. Міёры.
ГРАКОВІЧ Яўген Аляксандравіч, н. у 1925, партызан, загінуў у час блакады ў 1943.

ГОРАД ДЗІСНА

БАГДАНАВА Люба, н. у 1905.
ГЕРАСІМОВІЧ Вольга, н. у 1910.

Помнік ахвярам фашызму ў Дзісне

КАЗЛОЎСКІ Вітольд, н. у 1921.
КРАСОЎСКІ Антон Віктаравіч, н. у 1924, партызан 1-й Антыфашысцкай брыгады, прапаў без вестак 4.5.1944.
ЛУШЧЫК Любоў Гаўрылаўна, н. у 1926, расстраляна ў 1944 у Верхнядзвінску.
МІСНІК Сяргей Емяльянавіч, н. у 1900, расстраляны ў 1941.
НАРОЎСКІ Здзіслаў Севярынавіч, н. у 1921, расстраляны ў 1941.
САДОЎСКАЯ Адэля, 70 гадоў.
САЛАК Зыгмунд Антонавіч, н. у 1922, расстраляны ў 1941.
СТОМА Васіль Анрэевіч, расстраляны ў 1941.
СТОМА Канстанцін Андрэевіч, н. у 1903, расстраляны ў 1941.
СТОМА Марыя, н. у 1890.
ФЕДАРЭЦ Мікалай Ануфрыевіч, н. у 1920, расстраляны ў Верхнядзвінску 4.1944 за сувязь з партызанамі.
ХУЦЬКО Кіпрыян, н. у 1912, рабочы.
ШЧАРБІЦКІ Аляксандр Іванавіч, н. у 1885, расстраляны ў 1943.
ШЧАРБІЦКІ Канстанцін Аляксандравіч, н. у 1918, расстраляны ў 1943.

ЗАВУЦЦЕЎСКІ СЕЛЬСАВЕТ

ВЁСКА ГАЁЎКА (РАНЕЙ ЧАРАПЫ)

АРЦІМЁНАК Уладзімір Рыгоравіч, н. у 1910, партызанскі сувязны, расстраляны 15.11.1942.
КАДУШКА Аляксандр Сямёнавіч, брыгадзір.
САКОВІЧ Канстанцін Мікітавіч, н. у 1908, партызанскі сувязны, расстраляны 30.12.1942 у Дзісне.

ВЁСКА ГАЛОМЫСЛА

ГАНЕБНЫ Васіль Дзмітрыевіч, н. у 1921, партызан 4-й Беларускай брыгады, прапаў без вестак 6.6.1944.
КУХАРОНАК Віктар Кандратавіч, н. у 1923, партызан 4-й Беларускай брыгады, расстраляны ў 1944 у в. Брушкі.
КУХАРОНАК Іван Фёдаравіч, загінуў у лагеры смерці ў Германіі.
ЛУШЧЫК Пётр Якаўлевіч, н. у 1910, партызан 4-й Беларускай брыгады, расстраляны ў 1944 у в. Ліманоўцы.
МЯТЛА Леанід Антонавіч, н. у 1920, расстраляны ў 1941.
ПАХОМАЎ Іосіф Сцяпанавіч, н. у 1912, партызан брыгады імя К. Я. Варашылава, прапаў без вестак 2.6.1944.
ЯНУЦЬ Рыгор Андрэевіч, н. у 1905, расстраляны ў 1941 у Дзісне.
ЯНУЦЬ Рыгор Рыгоравіч, н. у 1916, партызан 4-й Беларускай брыгады, прапаў без вестак 6.6.1944.

АХВЯРЫ ВАЙНЫ

ХУТАР ГІРГЕЛІ

МЯТЛА Міхаіл Нікіфаравіч, актывіст, надзяляў зямлёю сялян, расстраляны ў 1942 у в. Цвеціна.

ВЁСКА ДОНЬКІ

ЯНУЦЬ Рыгор, н. у 1900, расстраляны.

ВЁСКА ДУБРОВА

ПЯЧУРА Пётр Пятровіч, партызан, прапаў без вестак..

ХУТАР ЖАДЫ

ГМЫЗА Іосіф Іосіфавіч, н. у 1885.
ШЭНДА Васіль Іосіфавіч, н. у 1913.

ВЁСКА ЗАВУЦЦЕ

АЛЬХІМОВІЧ Мікалай Лявонцьевіч, н. у 1921, партызан 1-й Антыфашысцкай брыгады, прапаў без вестак 4.5.1944.
КАСТРЫЦА Якаў Якаўлевіч, расстраляны ў Дзісне за ўдзел у разгроме немцаў у в. Язна.
КРУК Іван Максімавіч, н. у 1913, расстраляны ў в. Язна за дастаўку солі партызанам.
ЛАГУН Аркадзь, н. у 1920.
МАРУЛЕВІЧ Мікалай, н. у 1922.
ХАХОЛКА Сідар.

ВЁСКА ЗАЛОНЕЦКІЯ

МАНЯК Павел Якаўлевіч, н. у 1916, упаўнаважаны па вёсцы.

ХУТАР ЗЫГМУНТОВА

ХАРЛАПАЎ Пётр Стэфанавіч, н. у 1904.

ВЁСКА КАЗЛОЎЦЫ

ЗЕЛЯНКЕВІЧ Канстанцін Васільевіч, н. у 1925, партызан 4-й Беларускай брыгады, прапаў без вестак 6.6.1944.

ХУТАР КАЗЯЛКІ

ВЫРВІНСКІ Лявон Міхайлавіч, н. у 1924, партызан брыгады «Жалязняк», прапаў без вестак 6.1944.
ЯЗЁНАК Мікалай Фёдаравіч, н. у 1914, партызан 4-й Беларускай брыгады, прапаў без вестак 6.6.1944.

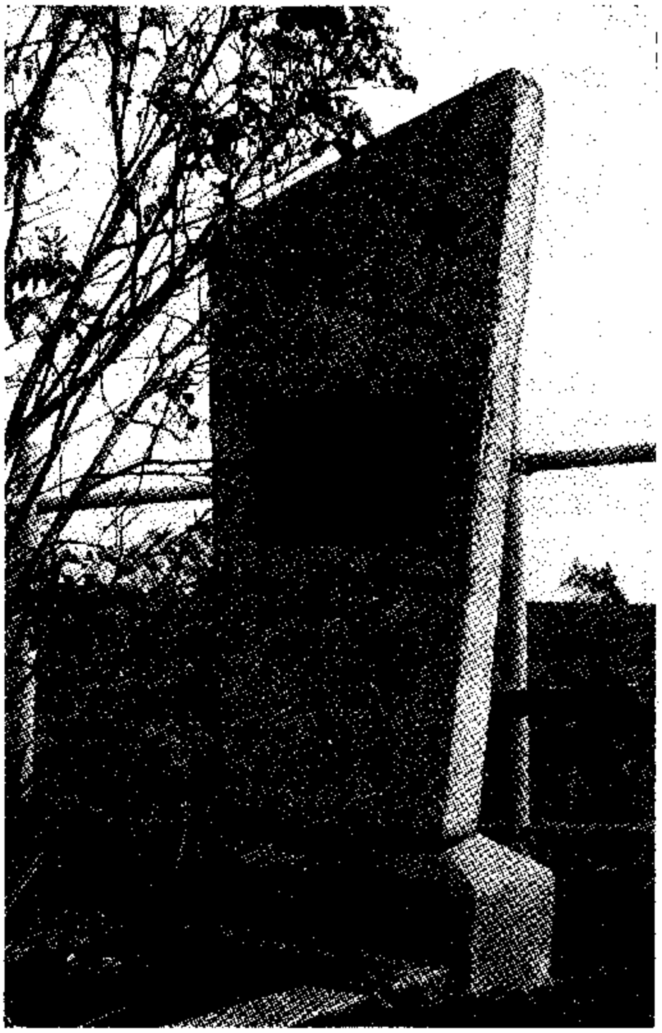

Помнік ахвярам фашызму ў в. Малінаўка

ВЁСКА КАСАТЫЯ

КАСАТЫ Іван Герасімавіч, актывіст.
СТОМА Васіль Сямёнавіч, н. у 1888, расстраляны ў г. Вілейка, да вайны загадчык аблсабеса.

ХУТАР КАХАНАВІЧЫ

МЯТЛА Фёдар Іосіфавіч, н. у 1913, партызан 4-й Беларускай брыгады, прапаў без вестак 6.6.1944.

ВЁСКА КІСЯЛІ

КІСЕЛЬ Анастасія Кліменцьеўна, н. у 1910, расстраляна.
КІСЕЛЬ Веніамін Мікалаевіч, н. у 1942, расстраляны.
КІСЕЛЬ Ганна Міхайлаўна, н. у 1913, расстраляна.
КІСЕЛЬ Дар'я Ігнатаўна, н. у 1890, расстраляна.

КІСЕЛЬ Ларыса Мікалаеўна, н. у 1939, расстраляна.

КІСЕЛЬ Мікалай Міхайлавіч, н. у 1913, расстраляны.

КІСЕЛЬ Міхаіл Андрэевіч, н. у 1870, расстраляны за антыфашысцкую агітацыю, уся сям'я пахавана ў в. Каралеўскія.

ВЁСКА КУХЦІНЦЫ (ЦЯПЕР У СКЛАДЗЕ ЗАВУЦЦЯ)

ВЯРЦІНСКАЯ Вера Дзмітрыеўна, н. у 1922.

ХУТАР ЛІМАНОЎЦЫ

ЦІШОНАК Іван Сцяпанавіч, н. у 1901, расстраляны ў в. Клімяты.

ХУТАР ЛОНКА

ЗУЕВІЧ Іван Віктаравіч, н. у 1911, старшыня калгаса.

ЕФІМЁНАК Васіль Захаравіч, н. у 1888, брыгадзір калгаса.

МАСЛОЎСКІ Аляксандр Пятровіч, н. у 1890.

ХУТАР ЛЫСКА

БЯЗЗУБЕНАК Яўстафій Міхайлавіч, начальнік пошты.

БАБАКА Марыяна Іванаўна, н. у 1900.

ВЁСКА МАЛІНАЎКА

БУРАЎСКІ Пётр Аляксеевіч, расстраляны.

МЯТЛА Мікалай Іванавіч, н. у 1898, старшыня сельсавета, расстраляны.

ВЁСКА МАНАЗЫЛЬ

ШЧАРБІЦКІ Мікалай Аляксандравіч, н. у 1918, забіты ў 1942.

ВЁСКА МАРАЗЫ

КАСТРЫЦА Якаў, н. у 1890.

ВЁСКА МЁТЛЫ

МЯТЛА Аляксандр Сямёнавіч, н. у 1890, старшыня калгаса.

МЯТЛА Фёдар Стэфанавіч, н. у 1913, старшыня сельсавета.

МЯТЛА Піліп Мір., н. у 1870.

ВЁСКА МЫСЛІЎЦЫ

МЫСЛІВЕЦ Аляксандр Мікалаевіч, н. у 1921, дэпутат.

МЫСЛІВЕЦ Ігнат Рыгоравіч, н. у 1925, актывіст.

ХУТАР НАРАВЫ

АЛЬХІМОВІЧ Уладзімір Андрэевіч, н. у 1910, у 1941 забраны на будаўніцтва нямецкага аэрадрома, загінуў.

КРУК Іван Максімавіч, н. у 1901.

НЯМІРА Іван Сцяпанавіч, трапіў у палон з польскай арміі, спалены ў канцлагеры.

ХУТАР НІЎЕ

РУДКОЎСКІ Вікенцій Вікенцьевіч, н. у 1921, старшыня сельпо.

РУДКОЎСКІ Віктар А., н. у 1891.

ВЁСКА МІКАЛАЁВА (ЦЯПЕР НЕ ІСНУЕ)

ШАЎЛЮГА Аляксандр Мікітавіч, н. у 1919, старшыня сельсавета.

ШАЎЛЮГА Дзмітрый Мікітавіч, н. у 1922, вартаўнік банка.

ШАЎЛЮГА Мікалай Антонавіч, н. у 1921.

ШАЎЛЮГА Мікіта Ільіч, дэпутат абласнога Савета.

ХУТАР ПАГОРЦЫ

ПАНКРАТ Іван, н. у 1925, павешаны ў в. Асінаўка Шаркоўшчынскага р-на.

ХУТАР ПАЗІКІ

ЛІМАНОЎСКІ Уладзімір Лаўрэнцьевіч, н. у 1922, партызан 4-й Беларускай брыгады, прапаў без вестак 6.6.1944.

ХУТАР РЫЖОЎЦЫ

РЫЖЫК Аркадзь Іванавіч, н. у 1922, партызан 1-й Антыфашысцкай брыгады, прапаў без вестак 4.5.1944.

РЫЖЫК Мікалай Піліпавіч, н. у 1926, партызан, загінуў 2.6.1944 у в. Багна-Мох.

ХУТАР РЭШШЧА

ТРУС Аляксей Фадзеевіч, загінуў у канцлагеры.

ВЁСКА САЛАЎІ

ШУГАЛЬСКІ Леанід Антонавіч, н. у 1915, загінуў у 1943 у г. Дзісна.

ШУГАЛЬСКІ Уладзімір Пятровіч, н. у 1915, партызан 4-й Беларускай брыгады, прапаў без вестак 6. 6.1944.

АХВЯРЫ ВАЙНЫ

ВЁСКА СЛАБКІ

ЗАХАРЭВІЧ Вера Валянцінаўна, н. у 1923.

ВЁСКА ЦВЕЦІНА

БРЫНКЕВІЧ Ганна, н. у 1865.
ЛЯСУК Антаніна, н. у 1895.
ЛЯСУК Ірына, н. у 1926.
ЛЯСУК Савелій Рыгоравіч, н. у 1875.

ВЁСКА ЦІМАНОЎШЧЫНА

АНОШКА Юзэфа Юльянаўна, н. у 1924, вывезена ў Германію, прапала без вестак.
ЧЭРАП Сяргей Антонавіч, н. у 1922, партызан, расстраляны 30.9.1943 у г. Дзісна.

ВЁСКА ШАНТАРАВА

РЫКУН Сяргей Вікенцьевіч, н. у 1918, партызан 4-й Беларускай брыгады, прапаў без вестак 6.6.1944.

ВЁСКА ШАТРАЎКІ

БЯЛЕВІЧ Пётр Рыгоравіч, н. у 1919, загадчык лаўкі.
МАРЦУЛЕВІЧ Мікалай Якубавіч, н. у 1927, партызан, расстраляны ў 1942.
МАРЦУЛЕВІЧ Яўген Якубавіч, н. у 1926, партызан, расстраляны ў 1942.
ЧАРНЯЎСКІ Якуб, партызан, загінуў.

ВЁСКА ШЫМКІ

ЦІШОНАК Іван Станіслававіч, н. у 1895.

ВЁСКА ШЫШКІ

КРУКАЎ Рыгор Мікалаевіч, н. у 1898, партызан, загінуў 1.1944.
МЯДЗВЕЦКІ Сцяпан Васільевіч, н. у 1925, партызан 4-й Беларускай брыгады, прапаў без вестак 6.6.1944.

ГОРАД МІЁРЫ

АЛЬХІМОВІЧ Станіслаў, н. у 1901, старшыня сельскага Савета, расстраляны.
КРЫВІЦКАЯ Раіса Самуілаўна, н. у 1911, партызанка, загінула 6.6.1944..
КРЫВІЦКІ Руфка Мэндэлевіч, н. у 1932, загінуў 6.6.1944.
ЛАСКІ Іван Іосіфавіч, н. у 1913, партызан, загінуў 10.7.1943 у в. Баярына.
МУСІН Шлёма Ільіч, н. у 1914, партызан, загінуў 23.3.1944.
ПЯТКЕВІЧ Вітольд, н. у 1906, расстраляны.
ПЯТКЕВІЧ Станіслава, н. у 1909, расстраляна.
УРБАН Станіслаў Васільевіч, н. у 1914, камандзір партызанскага атрада, загінуў 28.12.1943.
ЦАПЛЯЛЕВІЧ Лейба Ісакавіч, н. у 1910, партызан, загінуў 26.10.1943 у в. Юркаўшчына.
Усяго ў Міёрах расстраляна 678 чалавек.

МІКАЛАЕЎСКІ СЕЛЬСАВЕТ

ВЁСКА АКУНЁВА

КАЗЛОЎСКІ Яфім Антонавіч, н. у 1924, партызан 4-й Беларускай брыгады, прапаў без вестак 6.6.1944.
МІШУТА Мікалай Якубавіч, н. у 1923, партызан 4-й Беларускай брыгады, прапаў без вестак 6.6.1944.
ТАРАРАКА Георгій Аляксандравіч, н. у 1925, партызан 4-й Беларускай брыгады, прапаў без вестак 6.6.1944.

Помнік на магіле загінуўшых у в. Цвеціна

ВЁСКА БАНДАРЦЫ

МЯДЗЕЛЕЦ Уладзімір Станіслававіч, н. у 1922, партызан, загінуў 14.3.1944.

ВЁСКА БАРАНЧЫКІ

ВЫСОЦКІ Антон Якаўлевіч, н. у 1918, партызан, загінуў у 1944.

ВЫСОЦКІ Пётр Якаўлевіч, н. у 1921, партызан, загінуў у 1944 на воз. Ельня.

ГАНЕБНЫ Пётр Дзмітрыевіч, н. у 1925, партызан, загінуў 1944 у Каз'янскіх лясах.

ВЁСКА БАРКОЎШЧЫНА

ШЫМУКОВІЧ Павел Іосіфавіч, н. у 1924, партызан, загінуў 4.3.1944 у в. Галубічы Глыбоцкага р-на.

ВЁСКА БАСЛАКІ

КАПЫЛЬСКІ Аляксандр Андрэевіч, н. у 1920, партызан 4-й Беларускай брыгады, прапаў без вестак 6.6.1944.

РЭДЗЬКА Уладзімір Фёдаравіч, н. у 1925, партызан 4-й Беларускай брыгады, загінуў 6.6.1944.

ВЁСКА БЯЛЯНЫ

АКУНЁЎ Рыгор Піліпавіч, н. у 1920, партызан, загінуў 7.1944 у Шаркоўшчынскім р-не.

АКУНЁЎ Фёдар Маркіянавіч, н. у 1920, партызан 4-й Беларускай брыгады, загінуў 7.1944 у Шаркоўшчынскім р не.

СЦЕФАНОВІЧ Данат Станіслававіч, н. у 1922, партызан, загінуў у 1944, пахаваны ў в. Рэдзькі.

ХУТАР ДЗЯМІДАВА

СВЯЦКІ Фёдар Сцяпанавіч, н. у 1916, партызан 4-й Беларускай брыгады, прапаў без вестак 6.6.1944.

ВЁСКА ДЗЯНІСАВА

БАЛАШ Сяргей Аляксандравіч, н. у 1922, партызан, загінуў 24.5.1944 у в. Вянужа.

БАЛАШ Уладзімір Ульянавіч, н. у 1924, партызан, загінуў 16.5.1944 у в. Рэдзькі.

КАЛЕСНІКОВІЧ Іван Іосіфавіч, н. у 1921, партызан 4-й Беларускай брыгады, прапаў без вестак 6.6.1944.

МЯДЗЕЛЕЦ Міхаіл Паўлавіч, н. у 1926, рахункавод калгаса.

МЯДЗЕЛЕЦ Ягор Максімавіч, н. у 1920, партызан 4-й Беларускай брыгады, прапаў без вестак 6.6.1944.

СВЯЦКІ Васіль Рыгоравіч, н. у 1878, кладаўшчык калгаса.

ШАЎЛЮГА Пётр Пятровіч, н. у 1894, калгаснік.

ВЁСКА ЛІПНА

ФІЛІПЕНКА Мікалай Уладзіміравіч, н. у 1913, партызан брыгады імя Суворава, прапаў без вестак 3.5.1944.

ВЁСКА ЛУГАЎЦЫ

РАЗУМЧЫК Серафім Аляксандравіч, н. у 1911, партызан 4-й Беларускай брыгады, прапаў без вестак 6.6.1944.

ЯЛЕНСКІ Андрэй, н. у 1920.

ЯЛЕНСКІ Канстанцін А., н. у 1916, партызан, загінуў 25.5.1944 у в. Мікалаёва.

ВЁСКА МІКАЛАЁВА

ЗАЯЦ Мікалай Піліпавіч, н. у 1920, партызан 4-й Беларускай брыгады, прапаў без вестак 6.6.1944.

ЛАПІЦКАЯ Ія Іванаўна, н. у 1924, падпольшчыца, расстраляна.

РАФЕЕНКА Іван Раманавіч, загінуў.

ЦЯРЭШКА Фелікс, н. у 1890.

ШАЎЛЮГА Уладзімір Іосіфавіч, н. у 1913, загінуў у 1941.

ВЁСКА МІРОНЧЫКІ

БАБРОЎСКІ Пётр Барысавіч, н. у 1913, партызан, загінуў 2.4.1944 у в. Мікалаёва.

ВЁСКА НАВІНЦЫ

ЖУРАЎСКІ Генадзь Антонавіч, н. у 1924, партызан 4-й Беларускай брыгады, прапаў без вестак 6.6.1944.

ПРОТАС Пётр Сцяпанавіч, н. у 1925, партызан, загінуў 6.6.1944 у в. Багна-Мох.

ВЁСКА ПАГАРЦЫ

ПАНКРАТ Іван Фёдаравіч, партызан брыгады «Кастрычнік», загінуў 5.1.1944.

Магіла партызана

ВЁСКА РУДНЯ

МІШУТА Васіль Васільевіч, н. у 1908, партызан 4-й Беларускай брыгады, прапаў без вестак 6.6.1944.

ВЁСКА САКАЛОВА

ГМЫЗА Фрол Максімавіч, н. у 1925, партызан 4-й Беларускай брыгады, прапаў без вестак 6.6.1944.

МІШУТА Генадзь Раманавіч, н. у 1924, партызан 4-й Беларускай брыгады, прапаў без вестак 6.6.1944.

МІШУТА Ігнат Максімавіч, н. у 1920, партызан 4-й Беларускай брыгады, прапаў без вестак 6.6.1944.

МІШУТА Міхаіл Раманавіч, н. у 1923, партызан 4-й Беларускай брыгады, прапаў без вестак 6.6.1944.

МІШУТА Уладзімір Пятровіч, н. у 1913, партызан 4-й Беларускай брыгады, прапаў без вестак 6.6.1944.

ВЁСКА СІЛЬМАНОВА

ЧАБОР Мікалай Іванавіч, н. у 1905.

ВЁСКА СЛАБАДА

Расстраляна 9 ваеннапалонных чырвонаармейцаў.

ВЁСКА СТАЛЬМАКОВА

ЖОЙДЗІК Уладзімір Антонавіч, н. у 1924, партызан 4-й Беларускай брыгады, прапаў без вестак 6.6.1944.

ЛЮДСКІ Міхаіл Паўлавіч, н. у 1921, партызан 4-й Беларускай брыгады, прапаў без вестак 6.6.1944.

ПРОТАС Мікалай Мікалаевіч, н. у 1925, партызан 4-й Беларускай брыгады, прапаў без вестак 6.6.1944.

ТАЛАШЛА Аляксандр Фаміч, н. у 1924, партызан 4-й Беларускай брыгады, прапаў без вестак 6.6.1944.

ТАЛАШЛА Павел Іосіфавіч, партызан 4-й Беларускай брыгады, прапаў без вестак 6.6.1944.

ТАРАРАКА Алег Аляксандравіч, н. у 1928, партызан 4-й Беларускай брыгады, прапаў без вестак 6.6.1944.

ЦІТОВІЧ Аляксандр Мікалаевіч, н. у 1918, загінуў 10.1.1944.

ШЭНДА Іван Пятровіч, н. у 1919, партызан 4-й Беларускай брыгады, прапаў без вестак 6.6.1944.

ХУТАР УЗГАРЭЛІЦА

ЦЮЛЬКА Май Максімавіч, н. у 1922, партызан, загінуў 2.5.1944 у в. Мікалаёва.

ВЁСКА ФЕДАРЦЫ

ФЕДАРЭЦ Ціхан Мацвеевіч, н. у 1920.

ВЁСКА ШАНТАРАВА

БАГДАНОВІЧ Іван Эдуардавіч, н. у 1909, партызан 4-й Беларускай брыгады, прапаў без вестак 6.6.1944.

БАРБАРА Юзаф Пятровіч, н. у 1870.

ПРЭДКЕЛЬ Іван Станіслававіч, н. у 1922, партызан 4-й Беларускай брыгады, прапаў без вестак 6.6.1944.

РЫКУН Мікалай Акімавіч, н. у 1923, партызан брыгады «Кастрычнік», прапаў без вестак 5.5.1944.

ШВЕД Іван Пятровіч, н. у 1906, сакратар сельсавета.

НОВАПАГОСЦКІ СЕЛЬСАВЕТ

ВЁСКА БАРСУЧЫНА

СКАВАРОДКА Аляксей Пятровіч, н. у 1915, партызан брыгады «Кастрычнік», загінуў, пахаваны ў брацкай магіле ў г. Міёры.

ВЁСКА БЕЛЕЎЦЫ

ВАЛЫНЕЦ Іосіф Андрэевіч, н. у 1924, партызан, загінуў у 1944.
ДАРГЕЛЬ Альдэфонс Нікадзімавіч, н. у 1920, партызан, загінуў 8.5.1944, пахаваны ў брацкай магіле ў в. Новы Пагост.
ДАРГЕЛЬ Андрэй Фларыянавіч, н. у 1911, партызан, загінуў 9.5.1944.
ДАРГЕЛЬ Іосіф Фларыянавіч, н. у 1915, партызан, загінуў у 1944.
КУКУЦЬ Канстанцін Аляксандравіч, н. у 1926, партызан, загінуў 8.5.1944.
ПУХАЛЬСКІ Іосіф Адамавіч, н. у 1923, партызан брыгады імя Калініна, прапаў без вестак 7.6.1944.
ПУХАЛЬСКІ Уладзімір Аркадзьевіч, н. у 1920, вывезены ў Германію, загінуў у 1944.

ВЁСКА ВОЛКАЎШЧЫНА

ЯНУШКЕВІЧ Павел Васільевіч, н. у 1902, старшыня Волкаўшчынскага сельскага Савета, расстраляны.

ВЁСКА ДВОРЫШЧА

ДАРГЕЛЬ Казімір Казіміравіч, н. у 1920, партызан, чл. ВЛКСМ, ваяваў з 1941, загінуў у 1942.

ВЁСКА ДЗЕВЕРКІ

ПАПКОЎ Сямён Іосіфавіч, н. у 1924, партызан брыгады «Кастрычнік», прапаў без вестак 5.5.1944.

ВЁСКА ЗАБОР'Е

ВАЛЕЎКА Іван Міхайлавіч, н. у 1932, загінуў.

ВЁСКА КАЛЕСНІКІ

ЛАХАНЧЫК Аркадзь Сцяпанавіч, н. у 1915, партызан, загінуў у 1943.
ЯЙСОН Аляксандра Аляксандраўна, н. у 1925, партызанка 4-й Беларускай брыгады, прапала без вестак 6.6.1944.

ХУТАР КУПЧАЛЁВА

АНАШКА Іван Осіпавіч, н. у 1900, расстраляны.
РУТКОЎСКІ Іван Васільевіч, н. у 1909, расстраляны.

ВЁСКА МАЗАЛЕВА

ІВАНОЎ Рыгор Міхайлавіч, н. у 1929, партызан, загінуў у 1944.

ВЁСКА НАЎТАРОДЫ

КУКУЦЬ Альфонс Карлавіч, н. у 1916, партызан, загінуў у 1944 у в. Белеўцы.

ВЁСКА ПЯЛЬНІВА

ЖУК Станіслаў Іосіфавіч, н. у 1926, партызан, загінуў 8.5.1944, пахаваны ў в. Пяльніва.

ВЁСКА ТРЫБУХОЎШЧЫНА

ПАСТУШКОЎ Рыгор Пятровіч, н. у 1917, партызан, загінуў 1.3.1944 у в. Замошша Браслаўскага р-на
Расстраляны 2 ваеннапалонныя 15.6.1942.

ХУТАР ХІБАЎШЧЫНА

ГЛОД Людвіг Міхайлавіч, н. у 1911, загінуў.

ПАВЯЦКІ СЕЛЬСАВЕТ

ВЁСКА АЛЕКСАНДРОВА

ШУБІНА Юзэфа Браніславаўна, н. у 1914, расстраляна ў 1944.

ВЁСКА АЛЕКСАНДРЫНА

БАБЫШКА Мартын Аляксандравіч, партызан, загінуў у Крукаўскіх лясах.

ВЁСКА ЛУПАЎШЧЫНА

ПАЛЬЧЭХ Браніслава Дамітрыеўна, н. у 1932, расстраляна.
ПАЛЬЧЭХ Іван Дамітрыевіч, н. у 1938, расстраляны.
ПАЛЬЧЭХ Іосіф Дамітрыевіч, н. у 1940, расстраляны.

ВЁСКА ПАВЯЦЦЕ

ЛАХАНЧЫК Аркадзь, н. у 1916, расстраляны.
ШПАК Іосіф Аляксандравіч, н. у 1902, расстраляны.

ВЁСКА ПАПКІ

САСНОЎСКІ Уладзімір Міхайлавіч, н. у 1918, расстраляны.

* * *

НАВІЦКІ Антон Браніслававіч, н. у 1909, падпольшчык, забіты фашыстамі.

ПЕРАБРОДСКІ СЕЛЬСАВЕТ

ХУТАР БАРОЎКІ

ДЗЯМЕШКА Іван Канстанцінавіч, н. у 1925, партызан, загінуў 6.9.1944 у в. Каралевічы Глыбоцкага р-на.

ВЁСКА БОРКАВА

МІНАЛКА Іван Станіслававіч, н. у 1926, партызан атрада імя Катоўскага, прапаў без вестак 17.5.1944.

ХУТАР ВЯЗАЎШЧЫНА

ЛАЎРЭНАЎ Ярмалай Андрэевіч, н. у 1893.

ХУТАР ГАРУШКА

АНДРЭЕЎ Захар Андрэевіч, н. у 1904, расстраляны.

ВЁСКА ГЛЫБКА

ПІСКУН Іван Архіпавіч, н. у 1887, расстраляны.
ПАЎЛОЎСКІ, непаўналетні, забіты.

ВЁСКА ДЗЕДЗІНА

КОРАШ Ядвіга Іосіфаўна, расстраляна.

ХУТАР ЖУКІ

ШАБУЦКІ Мечыслаў Іванавіч, н. у 1925, партызан, загінуў 22.5.1944.

ВЁСКА КАРЭНІКІ

ПАСТУШКОЎ Іван Пятровіч, партызан, памочнік камандзіра ўзвода атрада імя Пархоменкі, загінуў у 1944.
ПАСТУШКОЎ Пётр Аляксандравіч, партызан атрада імя Пархоменкі, загінуў у 1944.

ВЁСКА ЛІНКАЎШЧЫНА

ІВАНОВА Ксенія Анісімаўна, н. у 1870, расстраляна.
ЛАЗАРАВА Алімпіяда Анфімаўна, н. у 1907, расстраляна.
ПУШКАРОЎ Сямён Яфімавіч, н. у 1897, расстраляны.
ЦЫБАНАВА Валянціна Аляксандраўна, н. у 1942.

ХУТАР ЛЯВОНАЎЦЫ

ХОДАС Аляксандр, да вайны старшыня Лявонаўскага сельскага Савета, расстраляны ў 1941.
СЯМЁНАВА Анастасія Сідараўна, н. у 1882, расстраляна 2.9.1943.
СЯМЁНАЎ Фака Сідаравіч, н. у 1871, расстраляны.

ВЁСКА МАЛЯЎКІ

ГРЫГОР'ЕЎ Фёдар Іванавіч, н. у 1924, партызан, загінуў ля в. Галубічы Глыбоцкага р-на, пахаваны ў брацкай магіле ў г. Міёры.

ВЁСКА ПЕРАБРОДДЗЕ

БАЙНАРОВІЧ Канстанцін Вікенцьевіч, н. у 1912, партызан, загінуў 17.2.1944 пад в. Цяцеркі Браслаўскага р-на.
МАРКОВІЧ Уладзімір Андрэевіч, н. у 1914, партызан, загінуў 17.2.1944 каля в. Замошша Браслаўскага р-на.
ЯФІМАЎ Панфуцій Яфімавіч, н. у 1912, партызан, загінуў, пахаваны ў брацкай магіле ў г. Міёры.
МАСЛЯКОЎ Савін Нікіфаравіч, н. у 1927, вывезены ў Германію, загінуў на заводзе.
МАСЛЯКОЎ Пётр Феакціставіч, н. у 1920, вывезены ў Германію, загінуў.

ТУРКОЎСКІ СЕЛЬСАВЕТ

ВЁСКА ВЯНУЖА

МАЛІНОЎСКІ Алег Мацвеевіч, н. у 1926, партызан 4-й Беларускай брыгады, прапаў без вестак 6.6.1944.

ВЁСКА ГАРАВЫЯ

МУДРЭВІЧ Уладзіслаў Іосіфавіч, н. у 1913, партызан, прапаў без вестак.

ВЁСКА ГАРАЎЦЫ

БЕЛАВУС Мікалай Антонавіч, н. у 1920, партызан 4-й Беларускай брыгады, прапаў без вестак 6.6.1944.
ГЛЕБКА Усцін Сцяпанавіч, н. у 1920, партызан 1-й Антыфашысцкай брыгады, прапаў без вестак 4.5.1944.

ВЁСКА ГОРКІ

МАРКЕВІЧ Аляксей Мікалаевіч, н. у 1913.
МАРКЕВІЧ Стэфан Мікалаевіч, н. у 1916.

ХУТАР ГРЫГАРАВІЧЫ

КРУК Васіль Пятровіч, н. у 1920, партызан, загінуў 24.4.1944 у в. Гарнова-Навіцкія Глыбоцкага р-на.
ЯРОМЕНКА Кліменцій Максімавіч, н. у 1915, партызан брыгады «Кастрычнік», прапаў без вестак 5.5.1944.

ХУТАР ДВОРЫШЧА

ФІЛІПОВІЧ Фёдар Васільевіч, партызан брыгады «Кастрычнік», прапаў без вестак 5.5.1944.

ВЁСКА ДЗЯМЕШКІ

КРОТ Уладзімір Сямёнавіч, н. у 1920, партызан брыгады «Кастрычнік», прапаў без вестак 4.1944.

ВЁСКА ДРЫГУЧЫ

БАРЭЙКА Франц Іванавіч, н. у 1925, партызан 4-й Беларускай брыгады, прапаў без вестак 6.6.1944.
ДЗЯДУН Генадзь Багданавіч, н. у 1924, партызан, загінуў 2.6.1944.

ХУТАР ДУБРОВА

ПЯЧУРА Пётр Пятровіч, н. у 1923, партызан 4-й Беларускай брыгады, прапаў без вестак 6.6.1944.

ВЁСКА ЗАБАЛАЦЦЕ

ДЗЯМЕШКА Аркадзь Фёдаравіч, н. у 1920, партызан брыгады «Кастрычнік», прапаў без вестак 5.5.1944.
ДЗЯМЕШКА Іван Уладзіміравіч, н. у 1922, партызан брыгады «Кастрычнік», прапаў без вестак 5.5.1944.
ДЗЯМЕШКА Уладзімір Кузьміч, н. у 1922, партызан брыгады «Кастрычнік», прапаў без вестак 5.5.1944.

ВЁСКА ІВАНЬКІ

ПУЗЫРЭЎСКІ Антон Зянонавіч, н. у 1924, партызан 4-й Беларускай брыгады, прапаў без вестак 6.6.1944.

ХУТАР КАЛЕСНІКІ

ДЫДКА Любоў Іванаўна, прапала без вестак.
ДЫДКА Уладзімір Паўлавіч, н. у 1919, партызан, загінуў.
КАВАЛЁНАК Мікалай, н. у 1920, партызан 4-й Беларускай брыгады, прапаў без вестак 6.6.1944.

ВЁСКА КАСАБУКІ

КРАСЬКО Фёдар Сямёнавіч, н. у 1903, партызан, загінуў у 1944.
МЯДЗЕЛЕЦ Дзмітрый Фёдаравіч, партызан 4-й Беларускай брыгады, прапаў без вестак 6.6.1944.
ПАЧОПКА Аляксей Сямёнавіч, н. у 1914, партызан 4-й Беларускай брыгады, загінуў 6.6.1944 у в. Багна-Мох.
ЯРОМЕНАК Міхаіл Маркавіч, н. у 1927, загінуў у 1944.

ХУТАР КІСЯЛІ

КРОТ Самавацій Іванавіч, н. у 1912, партызан, загінуў у 1943.

ВЁСКА КРАСНАСЕЛЛЕ

БЯЗЗУБЕНАК Іван Рыгоравіч, н. у 1890, расстраляны ў Дзісне 7.1941.

ВЁСКА КРАСНОЎЦЫ

КАРЖАНЕЎСКІ Аляксандр Васільевіч, н. у 1925, партызан 4-й Беларускай брыгады, прапаў без вестак 6.6.1944.

ХУТАР КРАЎЧАНКІ

НАВІЦКІ Сяргей Уладзіміравіч, н. у 1923, партызан брыгады «Кастрычнік», прапаў без вестак 5.5.1944.
ШЧАСНЫ Павел Іванавіч, н. у 1913, партызан, загінуў 22.4.1944, пахаваны ў брацкай магіле ў г. Міёры.

ХУТАР КУРАШЫ

ДЗЯМЕШКА Іван Канстанцінавіч, н. у 1925, партызан, загінуў у 1943, пахаваны ў брацкай магіле ў г. Міёры.

ВЁСКА МАЛЫШОВА

МАЛЫШ Ігнат Міхайлавіч, н. у 1926, партызан 4-й Беларускай брыгады, прапаў без вестак 6.6.1944.
ХАМІЧ Пётр Аляксандравіч, н. у 1923, партызан 4-й Беларускай брыгады, загінуў 31.5.1944 у Дзісне.

ХУТАР МАРАЗЫ

КАВАЛЁНАК Ігнат, н. у 1924, партызан брыгады «Кастрычнік», прапаў без вестак 5.5.1944.

ВЁСКА МАСЦІШЧА

КРУК Алег Васільевіч, н. у 1926, партызан 4-й Беларускай брыгады, прапаў без вестак 6.6.1944.

КРУК Кузьма Юльянавіч, н. у 1892, удзельнічаў у арганізацыі руху супраціўлення фашызму на тэрыторыі былога Дзісенскага р-на, 27.5.1942 расстраляны.

ХУТАР МЫСЛІ

ШВЕД Пётр Іванавіч, н. у 1906.

ХУТАР ПАНІЗОВА

КОСТКА Фама Купрыянавіч, н. у 1920, партызан 4-й Беларускай брыгады, прапаў без вестак 6.6.1944.

УРУБЛЕЎСКІ Броніслаў Францавіч, партызан 4-й Беларускай брыгады, прапаў без вестак 6.6.1944.

ВЁСКА ПРУДЫ

АДАМКЕВІЧ Іван Ігнатавіч, н. у 1924, партызан, загінуў.

АДАМКЕВІЧ Павел Ігнатавіч, н. у 1910, партызан, загінуў.

БЛАЖКЕВІЧ Іван Дзмітрыевіч, н. у 1924, партызан брыгады «Кастрычнік», загінуў.

САБАЧЭЎСКІ Павел Герасімавіч, н. у 1925, партызан брыгады «Кастрычнік», загінуў.

ВЁСКА ПЯКОЦІНА

ЗУЕВІЧ Любоў Рыгораўна, н. у 1902.

ПІРОГ Тарас Сямёнавіч, партызан 4-й Беларускай брыгады, прапаў без вестак 6.6.1944.

ВЁСКА РАГУЛЬЦЫ

ШУЛЬГА Генадзь Максімавіч, н. у 1924, партызан 4-й Беларускай брыгады, прапаў без вестак 6.6.1944.

ШУЛЬГА Мікалай Ульянавіч, н. у 1907, партызан 4-й Беларускай брыгады, прапаў без вестак 6.6.1944.

ХУТАР РОЗАНЫ

РАДВАНСКІ Пётр Архіпавіч, н. у 1924, партызан 4-й Беларускай брыгады, замучаны немцамі.

ВЁСКА СТАЛЯРОВА

ЕЗУБКОВІЧ Аляксей Іванавіч, н. у 1924, партызан, загінуў 6.1944, пахаваны ў брацкай магіле ў г. Дзісна.

ВЁСКА СУПОРНІЦА

КУРАШ Антон Сцяпанавіч, н. у 1915, партызан, загінуў 20.3.1944, пахаваны ў в. Вянужа.

КУРАШ Сцяпан Рыгоравіч, н. у 1925, партызан, прапаў без вестак 4.5.1944.

ЛЯЎЧОНАК Мікалай Васільевіч, н. у 1922, партызан брыгады «Кастрычнік», прапаў без вестак 5.5.1944.

ХУТАР ТРАСКУНЫ

ЗАКРЭЎСКІ Франц Іванавіч, н. у 1923, партызан 4-й Беларускай брыгады, прапаў без вестак 6.6.1944.

ДЗЯМЕШКА Аляксандр Рыгоравіч, н. у 1913, партызан брыгады «Кастрычнік», прапаў без вестак 5.6.1944.

ДЗЯМЕШКА Мікалай Трафімавіч, н. у 1921, партызан брыгады «Кастрычнік», прапаў без вестак 5.6.1944.

ВЁСКА ФЕДАРЦЫ

ФЕДАРЭЦ Ціхан Якаўлевіч, н. у 1922, партызан, загінуў у 1942.

ВЁСКА ФРАЛОВА

БІЧАНІН Аркадзь Васільевіч, партызан 4-й Беларускай брыгады, прапаў без вестак 6.6.1944.

БІЧАНІН Іван Васільевіч, партызан, прапаў без вестак.

ВЁСКА ХАМІЧЫ

ГАГАЛІНСКІ Уладзімір Пятровіч, н. у 1920, партызан, загінуў 4.3.1944.

ВЁСКА ХАРАКОВА

КРАЎЧАНКА Пётр Іванавіч, н. у 1924, партызан 4-й Беларускай брыгады, прапаў без вестак 6.6.1944.

ВЁСКА ХОЦЬКАВА

ЛАГУН Іван Іванавіч, партызан брыгады «Кастрычнік», прапаў без вестак 5.5.1944.

ВЁСКА ЦАРКАЎЛЯННЕ

БАРБАРА Васіль Якаўлевіч, н. у 1925, партызан, загінуў 5.1944 у в. Асавіны Ушацкага р-на.

ГЛЕБКА Дзмітрый Пятровіч, н. у 1921, партызан, загінуў 4.3.1944 ля в. Галубічы Глыбоцкага р-на.

ЛІННІК Анастасія Мікалаеўна, н. у 1922, партызанка 4-й Беларускай брыгады, прапала без вестак 6.6.1944.

ВЁСКА ЦІМОШКАВА

ПІШЧУЛЁНАК Аляксандр Іосіфавіч, н. у 1912, партызан брыгады «Кастрычнік», прапаў без вестак 5.5.1944.

ВЁСКА ШАРАГІ

МУРАШКА Яўген Аляксеевіч, н. у 1924, партызан брыгады імя Суворава, загінуў 7.1944 пад Смаргонню.

МЯДЗЕЛЕЦ Іосіф Мікалаевіч, партызан 4-й Беларускай брыгады, прапаў без вестак 6.6.1944.

МЯДЗЕЛЕЦ Пётр Мацвеевіч, н. у 1920, партызан, загінуў 6.6.1944 ля в. Багна-Мох, пахаваны ў брацкай магіле ў в. Масеўцы.

САВІЦКІ Аляксандр Іванавіч, н. у 1919, партызан брыгады «Кастрычнік», прапаў без вестак 5.5.1944.

ВЁСКА ЮРКАЎШЧЫНА

ДЫТКО Мікалай Аляксеевіч, н. у 1926, расстраляны.

МАЛЕЦ Вольга Аляксееўна, н. у 1888, расстраляна.

МАЛЕЦ Таццяна Іванаўна, н. у 1919, расстраляна.

СУШКО Сямён Аляксеевіч, н. у 1912, загінуў у 1944.

ШАМШУР Андрэй Андрэевіч, н. у 1892, партызан, загінуў у 1944.

* * *

АЛЕСЬКА Віктар, н. у 1886, забіты.

БЛАЖКЕВІЧ Аўдоцця, н. у 1888, забіта.

ГАГАЛІНСКАЯ Надзея, н. у 1897, спалена.

ГАГАЛІНСКІ Вадзім Вікенцьевіч, н. у 1943, забіты.

ГАГАЛІНСКІ Павел Пятровіч, н. у 1922, спалены.

ГАГАЛІНСКІ Пётр Пятровіч, н. у 1927, спалены.

ГАГАЛІНСКІ Пётр Сямёнавіч, н. у 1886, спалены.

ДЗЯМЕШКА Іван Фёдаравіч, н. у 1922, забіты.

ДЗЯМЕШКА Фёдар Іванавіч, н. у 1886, спалены.

КАРЧЭЎСКАЯ Ганна Уладзіміраўна.

КАСЕВІЧ Іван, н. у 1918, забіты.

КАШЫРА Іван Аляксандравіч, н. у 1922, забіты.

ЛАЎРЫЧОНАК Канстанцін, н. у 1866, спалены.

ЛАЎРЫЧОНАК Фінадзей, н. у 1914, забіты.

ЛАКОТКА Павел Стэфанавіч, н. у 1906, кааператар, забіты.

ЛАКОТКА Стэфан Васільевіч, н. у 1877, забіты.

МАЛІНОЎСКІ Раман Андрэевіч, н. у 1903, забіты.

ПРОТАС Раіса Барысаўна, н. у 1923, забіта.

ПРОТАС Стэфан Раманавіч, н. у 1882, забіты.

РАШАТОЎСКІ Аркадзь П., н. у 1913, забіты.

ЯРОМЕНАК Яфім Максімавіч, н. у 1894, забіты.

* * *

КРУК А. А.
ЛАЎРЫЧОНАК Е. П.
МАРОСЬКА В. М.
ТАЛУШ Г. Н.

* * *

АЛЬХІМОВІЧ ІВАН.
АНОШКА Б. Ф.
БІЧАНІН А. І.
БЕЛАУС Аўдоцця Уладзіміраўна.
ВАРОНА Л. А.
ВАРОНА П. А.
МЯДЗЕЛЕЦ С. А.
ПАЧОПКА Мікалай Іванавіч, н. у 1904.
ПАЧОПКА С. С.
ФЕДАРЭЦ Т. Я.
ЧАБОР Н. І.
ЧАЛАЛА Уладзімір Яўстаф'евіч, н. у 1925.
ШКЯЛЁНАК П. І.
ШКЯЛЁНАК П. Н.

УЗМЁНСКІ СЕЛЬСАВЕТ

ВЁСКА БАРСУКІ

ТАМАШЭВІЧ Васіль Рыгоравіч, н. у 1925, партызан, загінуў пры вызваленні Глыбоцкага р-на ў 1944.

ВЁСКА БОЖАЯ ЛАСКА

СТАНКЕВІЧ Мікалай Лук'янавіч, загінуў 31.8.1944 ад рук бандытаў.

СТАНКЕВІЧ Пётр Паўлавіч, н. у 1925, партызан, загінуў зімой 1944 ля в. Бабышкі, пахаваны ва Узмёнах.

ВЁСКА БУРАЛОМ-1

СІНЮК Сцяпан Аляксандравіч, н. у 1924, партызан брыгады «Кастрычнік», прапаў без вестак 5.5.1944.

ВЁСКА БУРАЛОМ-2

ГАГАЛІНСКІ Максім Сямёнавіч, н. у 1912, партызан брыгады «Кастрычнік», прапаў без вестак 5.5.1944.
РАЧЫЦКІ Аляксей Пятровіч, н. у 1924, партызан, прапаў без вестак 5.5.1944.

ВЁСКА ВІНАГРОДЫ

ПРОТАС Канстанцін Паўлавіч, н. у 1915, партызан, загінуў 6.6.1944.
ПРОТАС Фёдар Рыгоравіч, н. у 1925, загінуў 6.6.1944.
СНАПОК Уладзімір Іванавіч, н. у 1913, партызан 4-й Беларускай брыгады, загінуў 6.6.1944.

ВЁСКА КАРАНДАШЫ

КОЗЕЛ Цімафей Віктаравіч, н. у 1905, партызан брыгады «Кастрычнік», прапаў без вестак 5.5.1944.
ЛАЎРЫНОВІЧ Піліп Усцінавіч, н. у 1921, партызан брыгады «Кастрычнік», прапаў без вестак 5.5.1944.
ТАРУЦЬКА Сяргей Пятровіч, н. у 1913, партызан, загінуў у 1944.
ШАДУРСКІ Макар Макаравіч, н. у 1911, партызан, загінуў 2.6.1944.

ВЁСКА ПЕРАСЛОЎКА

КАЖАН Васіль Ягоравіч, н. у 1906, партызан брыгады «Кастрычнік», прапаў без вестак 5.5.1944.
ШАМЁНАК Антон Аляксеевіч, н. у 1911, партызан, загінуў у час блакады ў 1943.

ВЁСКА УЗМЁНЫ

АНАНІЧ Зінаіда Міхайлаўна, н. у 1918, расстраляна.
АНАНІЧ Марыя Сямёнаўна, н. у 1883, расстраляна.
БЕЛАВУС Купрыян Васільевіч, н. у 1923, партызан брыгады «Кастрычнік», прапаў без вестак 5.5.1944.
ЛАКОТКА Анэля, н. у 1887, загінула.
ЛАКОТКА Уладзімір, н. у 1924, загінуў.
ЛАКОТКА Феўронія, н. у 1916, загінула.
ЛІНЕВІЧ Любоў Іванаўна, н. у 1908, загінула.
МАЛЯЎКА Дзмітрый Пятровіч, н. у 1924, загінуў.
МАЛЯЎКА Іван Пятровіч, н. у 1927, загінуў.
МАЛЯЎКА Пётр Ямяльянавіч, н. у 1896, загінуў.
МАХОНЬКА Мікалай Якаўлевіч, н. у 1925, загінуў.
МАХОНЬКА Якаў Іванавіч, н. у 1882, загінуў.
РУДЗЁНАК Анастасія, н. у 1898, загінула.
РУДЗЁНАК Надзея Васільеўна, н. у 1924, загінула.
РЫМДЗЁНАК Аляксандр Мартынавіч, н. у 1897, загінуў.
РЫМДЗЁНАК Юльян Мартынавіч, н. у 1899, загінуў.
СТАНКЕВІЧ Пётр Паўлавіч, партызан, загінуў 10.2.1944 у в. Скакуны.
ТАМАШЭВІЧ Ганна Васільеўна, н. у 1904, загінула.
ТАМАШЭВІЧ Антон Васільевіч, н. у 1897, загінуў.
ТАМАШЭВІЧ Валянціна, н. у 1928, загінула.
ТУРЗЁНАК Уладзімір Іосіфавіч, н. у 1914, загінуў.
ШАДУРСКІ Ілья Пятровіч, н. у 1928, загінуў.
ШАМЁНАК Вера Сямёнаўна, н. у 1930, загінула.
ШАМЁНАК Надзея Вікенцьеўна, н. у 1881, загінула.
ШАМЁНАК Рыгор Вікенцьевіч, н. у 1896, загінуў.
ШАМЁНАК Сямён Вікенцьевіч, н. у 1887, загінуў.
ШАМЁНАК Сямён Паўлавіч, н. у 1889, загінуў.
ЯБЛОНСКАЯ Анастасія, н. у 1893, загінула.
ЯБЛОНСКАЯ Валянціна Антонаўна, н. у 1927, загінула.
ЯБЛОНСКІ Антон Дамітрыевіч, н. у 1894, загінуў.
ЯБЛОНСКІ Пётр Антонавіч, н. у 1926, загінуў.

ЧЭРАСКІ СЕЛЬСАВЕТ

ВЁСКА АСТРАВЫ

. **СІНКЕВІЧ Іван Іванавіч,** н. у 1919, партызан 4-й Беларускай брыгады, прапаў без вестак 6.6.1944.

ВЁСКА БАРЫЛАВА

МАТЭЛЕНАК Аркадзь Васільевіч, н. у 1922, партызан атрада № 6 4-й Беларускай брыгады, загінуў 4.3.1944 у Глыбоцкім р-не.

ВЁСКА ВАРАНЬКІ

КАНАХ Пётр Несцеравіч, н. у 1925, партызан 4-й Беларускай брыгады, прапаў без вестак 6.6.1944.
МАРОЗ Сямён Лявонавіч, н. у 1926, партызан 4-й Беларускай брыгады, прапаў без вестак 6.6.1944.
ПАНІЗНІК Вольга Іосіфаўна, н. у 1911, загінула ў 1944.
ПАНІЗНІК Фёдар Мікалаевіч, н. у 1926, партызан 4-й Беларускай брыгады, прапаў без вестак 6.6.1944.

САУЦЬ Уладзімір Юльянавіч, расстраляны восенню 1943 за дапамогу партызанам.

ВЁСКА ВЯЛІКАЯ КАВАЛЕЎШЧЫНА

ПАХІРКА Платон Іосіфавіч, н. у 1924, партызан 4-й Беларускай партызанскай брыгады, прапаў без вестак 6.6.1944.

ПАЦЕЕНАК Уладзімір Сцяпанавіч, н. у 1923, загінуў у час блакады ў 1943.

ВЁСКА КАЗЛЫ

АРЦІМОВІЧ Юзэфа, н. у 1894, расстраляна.

ДЗЕВ'ЯКОВІЧ Ірына, н. у 1876, расстраляна.

ЛАКОТКА Іван Нікіфаравіч, н. у 1883, расстраляны.

ПАЦЕЕНАК Агата, н. у 1870, расстраляна.

ПАХІРКА Антон Ільіч, н. у 1876, расстраляны.

САКАЛОЎСКІ Антон, н. у 1913, расстраляны.

ВЁСКА МАЛАЯ КАВАЛЕЎШЧЫНА

КОЗЕЛ Настасся, н. у 1874, расстраляна ў 1944.

МАНЦЭВІЧ Фрол Данатавіч, н. у 1890, расстраляны ў 1941 у Полацку.

ПАХІРКА Валянціна Міхайлаўна, н. у 1925, загінула ў 1944.

ПАХІРКА Кацярына Іванаўна, н. у 1894, загінула ў 1944.

ПАХІРКА Міхаіл Рыгоравіч, н. у 1887, расстраляны ў 1944.

ВЁСКА МАЦЮКІ

ЛАКОТКА Іван Іванавіч, н. у 1924, партызан брыгады «Кастрычнік», прапаў без вестак 5.5.1944.

ВЁСКА НОВЫЯ КРУКІ

МАРОЗЬКА Васіль Максімавіч, н. у 1897, расстраляны.

СЦЕПУЛЁНАК Зінаіда Ігнатаўна, н. у 1927, загінула ў 1944.

ВЁСКА ПАЛЯКІ

КОСТКА Генадзь Пятровіч, н. у 1924, партызан 4-й Беларускай брыгады, прапаў без вестак 6.6.1944.

ВЁСКА ПАПКОЎ ЛУГ

ЛАКОТКА Васіль Сямёнавіч, н. у 1904, партызан, загінуў 6.6.1944.

ЛАКОТКА Віктар Пятровіч, н. у 1912, партызан 4-й Беларускай брыгады, прапаў без вестак 6.6.1944.

ЛАКОТКА Пётр Пятровіч, н. у 1912, партызан 4-й Беларускай брыгады, прапаў без вестак 6.6.1944.

СІНКЕВІЧ Віктар, н. у 1909, расстраляны.

ВЁСКА ПАЦЕЕНКІ

ПАХІРКА Вольга, н. у 1875, расстраляна, спалена ў сваёй хаце 9.1943.

ВЁСКА СІЛАВА

КУХАРОНАК Сцяпан Міхайлавіч, н. у 1914, партызан 4-й Беларускай брыгады, прапаў без вестак 6.6.1944.

ВЁСКА СТАРЫЯ КРУКІ

ВАЙСКОВІЧ Ігнат Ануфрыевіч, н. у 1905, партызан 4-й Беларускай брыгады, загінуў.

КАВАЛЁНАК Дзмітрый Кірылавіч, н. у 1925, партызан 4-й Беларускай брыгады, прапаў без вестак 6.6.1944.

СУШКО Мікалай Міхайлавіч, н. у 1927, партызан 4-й Беларускай брыгады, прапаў без вестак 6.6.1944.

ВЁСКА СУХАВЕРЖЖА

ЧЫРВІНСКІ Фёдар, н. у 1891, расстраляны і спалены.

ВЁСКА ФРАНОПАЛЬ

СУШКО Міхаіл Канстанцінавіч, н. у 1899, партызан, загінуў, пахаваны ў в. Старыя Крукі.

СЦЕПУЛЁНАК Юзэфа Іванаўна, н. у 1909, загінула ў 1944.

ВЁСКА ЧЭРАСЫ

МАЛЯЎКА Віктар Сямёнавіч, партызан 4-й Беларускай брыгады, прапаў без вестак 6.6.1944.

ЯЗНЕНСКІ СЕЛЬСАВЕТ

ВЁСКА АЎЛАСЕНКІ

ШЧАРБІЦКІ Аляксандр Мікалаевіч, н. у 1910, расстраляны восенню 1943.

ВЁСКА АНКУДАВА

ЛІПСКІ Іосіф Васільевіч, н. у 1913.

АХВЯРЫ ВАЙНЫ

ВЁСКА БАСЯНКІ

БАСЯНОК Ілья Васільевіч, н. у 1903.
ФУРС Станіслаў Усцінавіч, н. у 1885.
ШАМРОВІЧ Міхаіл Г., н. у 1927.
ШАМРОВІЧ Настасся Іванаўна, н. у 1896.
ШАМРОВІЧ Сяргей Барысавіч, н. у 1915.
ШАМРОВІЧ Уладзімір Іванавіч, н. у 1915.

ВЁСКА БЛОШНІКІ (ЦЯПЕР КАЛІНАВАЕ)

ДАРМАКОВІЧ Іван Сцяфанавіч, н. у 1872, загінуў 16.10.1943.
ДАРМАКОВІЧ Канстанцін Усцінавіч, н. у 1884, загінуў 16.10.1943.
ДАРМАКОВІЧ Мікалай Мікалаевіч, н. у 1919, загінуў 25.11.1942.
ДАРМАКОВІЧ Павел Іванавіч, н. у 1915, расстраляны ў 1943.
ДАРМАКОВІЧ Пётр Фадзеевіч, н. у 1884, загінуў 16.10.1943.
ДАРМАКОВІЧ Рыгор А., н. у 1909, загінуў 16.10.1943.
КАЎРЭЦКАЯ Валянціна, н. у 1942, загінула 16.10.1943.
КАЎРЭЦКІ Васіль Якаўлевіч, н. у 1923, партызан 4-й Беларускай брыгады, прапаў без вестак 6.6.1944.
КАЎРЭЦКІ Восіп Сямёнавіч, н. у 1870, загінуў 16.10.1943.
КАЎРЭЦКАЯ Ефрасіння Аўдзееўна, н. у 1895, загінула 10.10.1943.
КАЎРЭЦКАЯ Фёкла Арцёмаўна, н. у 1911, загінула 16.10.1943.
КАЎРЭЦКІ Якаў Мікалаевіч, н. у 1910, загінуў 16.10.1943.
ПАПЁЛ Васіль Канстанцінавіч, н. у 1920, загінуў у 1942 у в. Язна.
ПАПЁЛ Фёкла Паўлаўна, н. у 1893, загінула ў 1942 у в. Язна.
СТАНКЕВІЧ Стэфан Стэфанавіч, н. у 1922, загінуў 16.10.1943.
ФАШЧОЎ Дмітрый Емяльянавіч, н. у 1898, настаўнік, загінуў 16.10.1943.
ФЯСЬКОВІЧ ...... Лявонавіч, н. у 1882.
ШАВЯЛЁВА Ганна Сямёнаўна, н. у 1920, расстраляна ў 1942 у в. Язна.
ШЭНДА Іван Іванавіч, н. у 1926, загінуў у 1942 у в. Язна.
ШЭНДА Іван Тарасавіч, н. у 1892, загінуў у 1942 у в. Язна.

МАЁНТАК БЛОШНІКІ

ГЛІНСКІ Уладзімір Васільевіч, н. у 1892, загінуў 7.1.1944.
НАВОЙЧЫК Фёдар Васільевіч, загінуў 17.7.1941.
САПОНЧЫК Ефрасіння Карпаўна, н. у 1905, загінула 24.11.1942.
СВІРКО Васіль Рыгоравіч, н. у 1910, загінуў 17.11.1942.

ХУТАР БОР

УСЦІНОВІЧ Іван Васільевіч, н. у 1920, партызан, загінуў 2.4.1944.

ВЁСКА БУДЗЬКАЎШЧЫНА

КРАСОЎСКІ Піліп Усцінавіч, н. у 1899, расстраляны восенню 1943.
ЛУКАШЭВІЧ Антон Арсенавіч, н. у 1919, расстраляны восенню 1943.
УСЦІНОВІЧ Канстанцін Васільевіч, н. у 1920, партызан, загінуў 2.4.1944.

ВЁСКА ВАРОНКІ

ШЧАРБІЦКІ Уладзімір Аляксандравіч, н. у 1887, загінуў 25.11.1942.
ШЧАРБІЦКІ Мікалай Аляксандравіч, н. у 1890, расстраляны 14.11.1942.

ВЁСКА ДАРОЖКІ

ШЧАРБІЦКАЯ Надзея Дзмітрыеўна, н. у 1911, загінула 26.3.1944.
ШЧАРБІЦКІ Іван Дзмітрыевіч, н. у 1915, загінуў 29.11.1942.

ВЁСКА ЖОЙДЗІКІ

ВЯЛЬ Апанас Фёдаравіч, н. у 1914, загінуў 25.6.1943.

ВЁСКА ЗАБАЛАЦЦЕ

ВАЛЬНЕЦ Уладзімір Паўлавіч, н. у 1918, расстраляны восенню 1943.
ЮРШЭВІЧ Мікалай Мікалаевіч, н. у 1918, партызан, загінуў 6.6.1943.
ЮРШЭВІЧ Павел Сяргеевіч, н. у 1922.

ВЁСКА ЗАБОР'Е

КАДУШКА Ягор Васільевіч, актывіст.
РУДКОЎСКАЯ Муза Мар., н. у 1914, дэпутат.
ТАРАРАКА Васіль Ан., н. у 1910.
ЦЫРУК Наталля і чацвёра дзяцей, н. у 1908.

ВЁСКА КАБЯКІ

БАРТКЕВІЧ Максім Іванавіч, н. у 1907.

ВЁСКА КАБЯЧЫЗНА

ВЯЛЬ Аляксандр Ігнатавіч, н. у 1898, расстраляны 14.11.1942.
ІЗАІТКА Васіль Нікіфаравіч, н. у 1914, расстраляны 14.11.1942.

ІЗАІТКА Пётр Нікіфаравіч, н. у 1900, расстраляны 14.11.1942.
ФЕДАРОВІЧ Мікалай Ігнатавіч, н. у 1914, расстраляны 14.11.1942.

ВЁСКА КАРАЛЕЎСКІЯ

БУРТЫЛЬ Уладзімір Сцяпанавіч, н. у 1897.

ВЁСКА КАРАСІ

ПІЛЮЧОНАК Таісія Апанасаўна, н. у 1907, расстраляна восенню 1942 за тое, што хавала палоннага чырвонаармейца Гарбацюка Пятра.

ФАЛЬВАРАК КОЦАВА

ФУРС Параскева Ануфрыеўна, н. у 1897, загінула 15.3.1942.

ВЁСКА КРОШНЕВА

БАСЯНОК Аляксандр Пятровіч, н. у 1905.

ВЁСКА КРУШЫННІК

ШАРКОЎСКАЯ Зофія, н. у 1892.
ШАСТАК Іван, н. у 1875.

ВЁСКА ЛОНШЧЫНА

КАРПОВІЧ Аляксандр Міхайлавіч, н. у 1905, расстраляны 14.11.1942.

ХУТАР МАЗНЕВА

ПАПЁЛ Віктар Васільевіч, партызан, загінуў 5.5.1944 у в. Матырына.

ВЁСКА МІСЬКАВА

СЯМЧОНАК Аляксей Мікалаевіч, н. у 1920, загінуў 30.7.1941.

ВЁСКА МУРАШЧЫНА

ГАНЕБНЫ Лявон Якаўлевіч, н. у 1895.
ГАНЕБНЫ Маісей Паўлавіч, н. у 1923.
ГАНЕБНЫ Цімафей Л., н. у 1923.
МІШУТА Андрэй Сямёнавіч, н. у 1899, кравец.
СТАНКЕВІЧ Нікіфар Б., н. у 1903.
ТАЛАПІЛА Канстанцін Ігнатавіч, н. у 1912, партызан 4-й Беларускай брыгады, прапаў без вестак 6.6.1944.
ФЯДОС Віктар Дзмітрыевіч, н. у 1927.
ФЯДОС Дзмітрый Мікалаевіч, н. у 1897.
ФЯДОС Кацярына Рыгораўна, н. у 1904.

ВЁСКА НОВАЕ СЯЛО

ШЫМАН Дзмітрый, н. у 1879, загінуў 5.3.1944.

ВЁСКА ПАШНІНО

ВЯЛЬ Міхаіл Антонавіч, н. у 1886.
КУБЛІЦКАЯ Вольга, н. у 1890.
КУБЛІЦКАЯ Фёкла, н. у 1911.
КУБЛІЦКІ Аляксандр Сямёнавіч, н. у 1917, каваль.
КУБЛІЦКІ Андрэй Сямёнавіч, н. у 1905.
КУБЛІЦКІ Канстанцін Ігнатавіч, н. у 1916, кравец.
ФУРС Ефрасіння Ануфрыеўна, н. у 1898, расстраляна ў 1941.

ВЁСКА ПРАСЁЛКАВІЧЫ

КУЛЯНОК Дзмітрый Іосіфавіч, н. у 1910, партызан, загінуў у 1944.
СЕВАРГА Іван Фаміч, н. у 1924, партызан Жараўскага атрада, загінуў.

ВЁСКА ПУЧКОЎСКІЯ

ТУМОЎСКІ Сцяпан, н. у 1892.
ШЧАРБІЦКІ Аляксандр І., н. у 1895.
ШЧАРБІЦКІ Павел Іванавіч, н. у 1893, расстраляны восенню 1943.

ВЁСКА РАКШЧІНА

ШЧАРБІЦКІ Аляксандр, н. у 1893, загінуў 25.11.1942.
ШЧАРБІЦКІ Уладзімір, н. у 1927, загінуў 2.1942.
ШЧАРБІЦКІ Мікалай, н. у 1896, загінуў 25.11.1942.

ВЁСКА САРОЧЫНА

ЕРМАЛОВІЧ Аляксандр, н. у 1905, каваль.

ВЁСКА САСОНШЧЫНА

ГЛЕБКА Аляксандр Іванавіч, сталяр.
ГЛЕБКА Мікалай Аляксандравіч, павешаны.

ХУТАР СОЙЧЫНА

БАХІР Мікалай Аляксандравіч, н. у 1912, партызан 1-й Антыфашысцкай брыгады, прапаў без вестак 18.3.1944.
БАХІР Мікалай Фёдаравіч, расстраляны ў 1942 у в. Цвеціна.

АХВЯРЫ ВАЙНЫ

ВЁСКА СУБАЧАВА

БЯЗЗУБЕНАК Война, н. у 1912, загадчык пошты.
ЯКІМОВІЧ Міхаіл Дзмітрыевіч, н. у 1905, дэпутат.

ВЁСКА СЯЛЬЦО

ДАРАШКЕВІЧ Антон Р., н. у 1896.
ДАРАШКЕВІЧ Іван Р., н. у 1899, кравец.
ДАРАШКЕВІЧ Мацвей Р., н. у 1894, каваль.
МУРАШКА Аляксей.

ВЁСКА ТРАЯКІ

АРЦІМЁНАК Уладзімір Рыгоравіч.
САКОВІЧ Канстанцін Мікалаевіч.

ХУТАР ЧАСТКІ

РЫБАКОЎ Васіль Пятровіч, н. у 1919, партызан, загінуў 6.4.1943.

ВЁСКА ШЧАРБІЦКІЯ

ІЗАІТКА Сямён, н. у 1886, расстраляны восенню 1943.
ШЧАРБІЦКІ Дзмітрый Іванавіч, н. у 1886.
ШЧАРБІЦКІ Мікалай Дамітрыевіч, н. у 1908, расстраляны восенню 1943.

ВЁСКА ШАРАП

СВІРКО Васіль Рыгоравіч.
СВІРКО Уладзімір Сцяпанавіч.

ВЁСКА ЯЗНА

АЛЕКСАНДРОВІЧ Вольга Іосіфаўна, н. у 1890, расстраляна восенню 1943.
БАНЬКОЎСКІ Аляксей Іванавіч, н. у 1917.
ГАНЕБНЫ Іван Станіслававіч, н. у 1908, партызан 4-й Беларускай брыгады, прапаў без вестак 6.6.1944.
МАЛАТОК Павел Паўлавіч, н. у 1926, партызан, загінуў 6.6.1944.
СІНКЕВІЧ Васіль Мацвеевіч, н. у 1925, партызан 1-й Антыфашысцкай брыгады, прапаў без вестак 4.5.1944.
ЯНУШКЕВІЧ Канстанцін, н. у 1894, сакратар сельсавета.
ЯРМАЛОВІЧ Антон Усцінавіч, н. у 1912, выканаўца суда ў Дзісне, расстраляны ў 1941.

Воіны Чырвонай Арміі, якія загінулі ў гады Вялікай Айчыннай вайны пры абароне і вызваленні раёна і пахаваныя на яго тэрыторыі

ЗАХОРОНЕНИЕ В Г. ДИСНА

АЛЕКСАНДРОВ Зиновий Васильевич, серж. 561-го сп, умер от ран 12.7.1944 в 503-м ппг.
АЛИМОВ Тагыр, ряд., стрелок 375-го сп, умер от ран 4.7.1944 в 503-м ппг.
АМИНОВ Атанул, р. в 1909 в Самаркандской обл., красноармеец, стрелок 29-й сд, погиб 2.7.1944 в Дисне.
АРЛЯПОВ Федор Иванович, серж., ком. отд. 473-го сп, умер от ран 6.7.1944 в 503-м ппг.
АРТАМОНОВ Павел Афанасьевич, р. в 1897 в с. Березовка Глядинского р-на Курганской обл., красноармеец, стрелок 29-й сд, погиб 2.7.1944 в Дисне.
БАРАНОВ Анатолий Иванович, мл. лейт., ком. танка 159-й тбр, погиб 1.7.1944.
БАРАНЬКОВ И. М., ст. лейт.
БАЦЛЫКИН Иван Сергеевич, серж., заряжающий 159-й тбр, погиб 1.7.1944.
БЕЗРУЧЕНКО Павел Иванович, ряд., автоматчик 159-й тбр, погиб 30.6.1944.
БЕРЕСНЕВ Павел Иванович, серж., погиб 5.7.1944.
БЕРКОВСКИЙ Михаил Исакович, мл. серж., шофер 1971-го иптап, умер от ран 3.7.1944 в 503-м ппг.
БЛЕДНЫХ Николай Васильевич, р. в 1898, ряд., погиб 1.7.1944.
БОБИН Иван Федорович, р. в 1925, мл. серж., заряжающий 159-й тбр, погиб 3.7.1944.
БОРИКОВ Александр Михайлович, лейт., погиб 7.1941.

П. И. Безрученко

М. И. Берковский

М. И. Галкин

БОЧАРОВ Николай Егорович, ряд., стрелок 975-го сп, умер от ран 8.7.1944 в 503-м ппг.

БРОННИКОВ Кузьма Николаевич, р. в 1912 в с. Таже Байкаловского р-на Омской обл., красноармеец, пулеметчик 29-й сд, погиб 3.7.1944 в Дисне.

БУСОВ Н. В., ряд.

БУСЫГИН Петр Константинович, ст. серж., механик-водитель 159-й тбр, погиб 1.7.1944.

ВАСЬКО Илья Семенович, ряд., автоматчик 159-й тбр, погиб 2.7.1944.

ВЕРХОВОД Сергей Иосифович, серж., механик-водитель 159-й тбр, погиб 3.7.1944.

ВЕРШИНИН Анатолий Васильевич, ст. серж., пулеметчик 159-й тбр, погиб 30.6.1944.

ГАЙВОРОНСКИЙ Семен Федорович, р. в 1900 в Воронежской обл., красноармеец, стрелок 29-й сд, погиб 2.7.1944 в Дисне.

ГАЙДАРОВ Виктор Яковлевич, гв. серж., погиб 5.7.1944.

ГАЛКИН Владимир Иванович, ряд., умер от ран 6.7.1944.

ГЕЛЛЕР Виктор Иванович, гв. ст. лейт., нач. мастерской 9-й гв. сд, умер от ран 10.7.1944 в 503-м ппг.

ГОМЕНЮК Василий Федорович, ряд., погиб 3.7.1944.

ДЕДКИН Владимир Дмитриевич, ряд., автоматчик 159-й тбр, погиб 30.6.1944.

ДЕНИСЕНКО Иван Елисеевич, ряд., автоматчик 159-й тбр, погиб 30.6.1944.

ДЕРКАЧЕВ Тимофей Иванович, ряд., погиб 5.7.1944.

ДОВЛЯТОВ Одина, ряд., погиб 3.7.1944.

ДОЛГОПАЛОВ Афанасий Афанасьевич, ефр., погиб 2.7.1944.

ДУБИНИН Алексей Николаевич, р. в 1925 в д. Федоровка Измайловского р-на Орловской обл., красноармеец, стрелок 29-й сд, погиб 3.7.1944 в Дисне.

ЕГОРОВ Савва Алексеевич, р. в 1901 в Омской обл., ст. серж., ком. отд. 29-й сд, погиб 2.7.1944 в Дисне.

ЕЛСУКОВ Иван Петрович, мл. серж., заряжающий 159-й тбр, погиб 2.7.1944.

ЕФИМОВ Александр Степанович, р. в 1910.

ЗАБЛОВСКИЙ Константин Павлович, ст. серж., погиб 1.7.1944.

ЗАВЬЯЛОВ Иван Афанасьевич, мл. серж., погиб 3.7.1944.

ЗАКРЕВСКИЙ Юзеф Иванович, р. в 1926, ряд., умер от ран 20.7.1944.

ЗУБКОВ Николай Александрович, ряд., погиб 15.12.1944.

ЗЯБЛИЦКИЙ Иван Васильевич, р. в 1897 в с. Березовка Старобординского р-на Алтайского края, красноармеец, стрелок 29-й сд, погиб 2.7.1944 в Дисне.

ИВАНОВ Василий Иванович, мл. лейт., погиб 3.7.1944.

ИВАНОВ Виктор, ст. лейт.

ИВАНОВ С. С., ряд.

ИЗБАСАРОВ Кучкар Талаевич, р. в 1908 в с. Конково Имешевского р-на Казахской ССР, красноармеец, стрелок 29-й сд, погиб 3.7.1944 в Дисне.

ИЛЬИН Владимир Антонович, ряд., погиб 4.7.1944.

Помнік на брацкай магіле воінаў і партызан у Дзісне

ИЩЕНКО Вениамин Федорович, ряд., автоматчик 159-й тбр, погиб 2.7.1944.

КАРАТАЕВ Умар, р. в 1925 в с. Сергеевка Жулькубинского р-на Казахской ССР, красноармеец, стрелок 29-й сд, погиб 2.7.1944 в Дисне.

КАРПОВ Андрей Лазаревич, ряд., погиб 4.7.1944.

КИРИЛЬЧИК Иван Герасимович, р. в 1919, ряд., погиб 19.8.1943.

КИСЛИЦКИЙ Григорий Степанович, серж., погиб 3.6.1944.

КОВЛАГИН Василий Яковлевич, серж., погиб 15.7.1944.

КОЗЛОВ Иван Григорьевич, ряд., погиб 4.7.1944.

КОЛИБЕРДА Михаил Александрович, р. в 1926 в Иркутской обл., красноармеец, стрелок 29-й сд, погиб 3.7.1944 в Дисне.

КОЛЮШЕНКО Василий Иванович, ст. серж., механик-водитель 159-й тбр, погиб 2.7.1944.

КОМУАНИЕЦ Василий Тимофеевич, ряд., пулеметчик 159-й тбр, погиб 1.7.1944.

КОНЬКОВ Никита Захарович, серж., погиб 23.12.1944.

КОРОЗЕНСКИЙ Антон Моисеевич, серж., механик-водитель 159-й тбр, сгорел в танке 1.7.1944.

КОРСТАЕВ Борис Михайлович, серж., радист-стрелок 159-й тбр, сгорел в танке 2.7.1944.

КОТОВ Захар Яковлевич, р. в 1903, ряд., погиб 3.7.1944.

КОТУСЕНКО Иван Никитович, серж., погиб 2.7.1944.

КОЮДА Андрей Денисович, старш., пулеметчик роты управления 159-й тбр, погиб 30.6.1944.

КРОХМАНЬ Федор Андреевич, р. в 1896 в Ворошиловградской обл., красноармеец, стрелок 29-й сд, погиб 3.7.1944 в Дисне.

КРЮКОВ Василий Сергеевич, мл. серж., погиб 5.7.1944.

КУДРЯВЦЕВ Дмитрий Павлович, ряд.

КУДРЯВЦЕВА Антонина Михайловна, ряд., погибла 26.7.1944.

КУЗНЕЦОВ Александр Петрович, р. в 1896 в Сталинградской обл., красноармеец, стрелок 29-й сд, погиб 3.7.1944 в Дисне.

КУЗНЕЦОВ Иван Ефимович, мл. серж., погиб 3.7.1944.

КУЛИК Иван Сергеевич, ст. серж., ком. орудия 159-й тбр, погиб 3.7.1944.

КУСАИН ..., мл. серж., погиб 5.7.1944.

КУШНЕРОВ Николай Григорьевич, серж., погиб 30.7.1944.

ЛАТЫШЕВ Иван Денисович, р. в 1911, старш., погиб 8.9.1943.

ЛЕОНТЬЕЦЕВ (ЛЕОНТЬЕВ) Савелий Васильевич, р. в 1918, серж., механик-водитель 159-й тбр, сгорел в танке 2.7.1944.

ЛЕСОГОРОВ Александр Александрович, р. в 1922, ряд., погиб 7.7.1944.

ЛИТВИН Павел Григорьевич, ряд., автоматчик 159-й тбр, погиб 2.7.1944.

В. Я. Ковлагин

И. Г. Козлов

Н. З. Коньков

ЛОБИНЦЕВ (ЛОПАНЦЕВ) Георгий Васильевич, мл. серж., радист-стрелок 159-й тбр, погиб 30.6.1944.

ЛОТКОВ Григорий Андреевич, р. в 1906 в Шапкинском р-не Тамбовской обл., старш., пом. ком. взвода 29-й сд, погиб 2.7.1944 в Дисне.

МАРТЫНЮК Дмитрий Андреевич, р. в 1899 в с. Пловец Шахманского р-на Тамбовской обл., красноармеец, стрелок 29-й сд, погиб 3.7.1944 в Дисне.

МАСЛОВ Борис Арсентьевич, ефр., автоматчик 159-й тбр, погиб 2.7.1944.

МЕЛЕХИН Михаил Иванович, старш., умер от ран 2.7.1944.

МЕНЬШАКОВ (МЕНШИКОВ) Анатолий Павлович, серж., заряжающий 159-й тбр, сгорел в танке 1.7.1944.

МИКОЛЕНКО Петр Артемович, ряд., умер от ран 11.7.1944.

МИНКИН Михаил Никитович, р. в 1925 в Машковском р-не Новосибирской обл., красноармеец, стрелок 29-й сд, погиб 3.7.1944 в Дисне.

МИНЧУК Н. В., ряд.

МИРЯСОВ Григорий Матвеевич, р. в 1906 в г. Владивосток, красноармеец, стрелок 29-й сд, погиб 2.7.1944 в Дисне.

МИХЕЕВ Виктор Герасимович, ст. серж., механик-водитель 159-й тбр, погиб 3.7.1944.

МИХЕЕВ Герасим Федорович, ст. серж., погиб 3.6.1944.

МОРДАСОВ Николай Михайлович, серж., заряжающий 159-й тбр, сгорел в танке 2.7.1944.

МУРАВЬЕВ В. М., ряд.

НАЛИМОВ Михаил Иванович, серж., ком. орудия 159-й тбр, погиб 3.7.1944.

НАСЫРДИНОВ Мияс, р. в 1907 в с. Красная Горка Краснооктябрьского р-на Горьковской обл., красноармеец, стрелок 29-й сд, погиб 2.7.1944 в Дисне.

НЕКРАСОВ В. А., ряд.

НЕСТЕРОВ Валентин Григорьевич, р. в 1910, ст. лейт., умер от ран 16.7.1944.

НЕУЙТИН (НЕЙУМИН) Владимир Иванович, серж., ком. орудия 159-й тбр, погиб 1.7.1944.

НЕФЕДОВ Иван Савельевич, ряд., автоматчик 159-й тбр, погиб 2.7.1944.

НЕШАТАЕВ Павел Семенович, р. в 1925 в д. Иловка Гурьевского р-на Кемеровской обл., красноармеец, стрелок 29-й сд, погиб 2.7.1944 в Дисне.

НИКИФОРОВ Виталий Иванович, ряд., погиб 2.7.1944.

НУДЕЛЬМАН Суланна Давыдович, ефр., погиб 30.6.1944.

ОРЕХОВ Василий Карпович, ряд., погиб 4.7.1944.

ОФРОВ Александр Михайлович, ряд., пулеметчик 159-й тбр, погиб 3.7.1944.

ПАВЛЕНКО М. Н., ряд.

ПАНОВ Давыд Сергеевич, р. в 1890 в г. Чапаевск Куйбышевской обл., красноармеец, стрелок 29-й сд, погиб 3.7.1944 в Дисне.

ПАНЧЕНКО Анатолий Михайлович, р. в 1925 в Орловской обл., красноармеец, стрелок 29-й сд, погиб 3.7.1944 в Дисне.

Н. Л. Самойлов

А. В. Сенин

ПИГАНОВ Павел Федорович, р. в г. Ханты-мансийск Омской обл., красноармеец, стрелок 29-й сд, погиб 3.7.1944.

ПИНКУСОВИЧ Лев Григорьевич, мл. серж., стрелок 510-го сп, умер от ран 5.7.1944 в 503-м ппг.

ПУГИН Николай Петрович, серж., радист-пулеметчик 159-й тбр, погиб 3.7.1944.

РАЙДУН Семен Давыдович, р. в 1925 в Днепропетровской обл., красноармеец, стрелок 29-й сд, погиб 2.7.1944 в Дисне.

РЫБИН Виктор Алексеевич, серж., погиб 2.7.1944.

РЫЖКОВ (РЫЖОВ) Иван Иванович, ст. серж., радист-пулеметчик 159-й тбр, погиб 3.7.1944.

САМОДУЛОВ Василий Михайлович, ст. серж., ком. отд. 216-го погранполка, умер от ран 7.7.1944 в 503-м ппг.

САМОЙЛЕНКО Федор Иосифович, ряд., пулеметчик 159-й тбр, погиб 3.7.1944.

САМОЙЛОВ Николай Лаврентьевич, р. в 1923, ст. лейт., умер от ран 12.7.1944.

САПРЫКИН Алексей Петрович, р. в 1907 в Ставропольском крае, красноармеец, стрелок 29-й сд, погиб 3.7.1944 в Дисне.

СЕНИН А. В., ст. серж.

СЕЮХОВ Аслам Юсуфович, р. в 1907, ряд., погиб 28.7.1944.

СИВОХИН Дмитрий Максимович, ряд., стрелок 479-го сп, умер от ран 8.7.1944 в 503-м ппг.

СМЕТАНКИН Константин Васильевич, серж., умер от ран 18.7.1944.

СМЫСЛОВ Иван Иванович, ряд., стрелок 473-го сп, умер от ран 9.7.1944 в 503-м ппг.

СОКОЛОВСКИЙ Андрей Андреевич, мл. серж., ком. отд. 159-й тбр, погиб 30.6.1944.

СОЛЕНГОВ И. Г., ст. лейт.

СТАРЦЕВ Иосиф Иванович, ряд., умер от ран 6.7.1944.

СТАРЦЕВ Н. Н., ряд.

СТАХАНОВ В. А., ст. лейт.

СУХАНОВ Федор Павлович, р. в 1921 в д. Леонтьево Комсомольского р-на Ивановской обл., лейт., ком. взвода 154-й сд, погиб 3.7.1944 в д. Бушево.

СУХОВЕЙ Михаил Пантелеевич, р. в 1925 в Курской обл., красноармеец, стрелок 29-й сд, погиб 3.7.1944 в Дисне.

СЫСОЛЯТИН Иван Лазаревич, мл. серж., ком. орудия 159-й тбр, погиб 3.7.1944.

ТЕРЕЩЕНКО Владимир Спиридонович, мл. серж., заряжающий 159-й тбр, сгорел в танке 1.7.1944.

ТОЛСТОЙ Владимир Алексеевич, серж., ком. орудия 159-й тбр, погиб 3.7.1944.

ТОСКАЕВ Кирилл Степанович, ряд., стрелок 473-го сп, умер от ран 16.7.1944 в 503-м ппг.

ТУГАРИН Трофим Петрович, р. в 1903 в Хакасской АССР, красноармеец, стрелок 29-й сд, погиб 2.7.1944 в Дисне.

ФИЛАТОВ Михаил Михайлович, р. в 1908, лейт., погиб 3.7.1944.

Н. Е. Хирев

ФИЛИППОВ Петр Петрович, р. в 1905, лейт., ком. взвода 159-й тбр, погиб 1.7.1944 в Дисне.

ФОМЕНКО Анатолий Николаевич, р. в 1925 в г. Красноярске, серж., ком. отд. 29-й сд, погиб 2.7.1945 в Дисне.

ХАРКИН Александр Гаврилович, р. в 1925 в Челябинской обл., красноармеец, стрелок 29-й сд, погиб 3.7.1944 в Дисне.

ХИРЕВ Николай Ефимович, р. в 1925, ефр., погиб 3.7.1944.

ХРОМЦОВ Дмитрий Григорьевич, серж., заряжающий 159-й тбр, погиб 3.7.1944.

ЦЕРКОВНЫЙ (ЦЫРКОВСКИЙ) Александр (Алексей) Кириллович, р. в с. Чернищено Краснокутского р-на Харьковской обл., красноармеец, стрелок 29-й сд, погиб 3.7.1944 в Дисне.

ЧЕРЕНКОВ Спиридон Ивлевич, серж., погиб 5.7.1944.

ЧЕРЕПАНОВ Андрей Николаевич, старш., погиб 5.7.1944.

ШАМЕЕМУХАМЕДОВ Зарип, р. в 1913 в Татарской АССР, красноармеец, стрелок 29-й сд, погиб 2.7.1944 в Дисне.

ШАРАБАРОВ Сергей Егорович, р. в 1903, серж., погиб 1.7.1944.

ШАРОВ Михаил Михайлович, ст. серж., сгорел в танке 2.7.1944.

ШЕНИНОВ Карибай, ряд., стрелок 510-го сп, умер от ран 10.7.1944 в 503-м ппг.

ШИШКИН Иван Константинович, р. в 1898 в Кировской обл., серж., ком. отд. 29-й сд, погиб 2.7.1944 в Дисне.

ШУШПАНОВ Викентий Григорьевич, р. в 1924, ст. серж., погиб 2.7.1944.

ЩЕТНИКОВ (ЩЕТИНИН) Николай Иванович, старш. 34-й тбр, умер от ран 4.7.1944 в 503-м ппг.

ЮРЧАК Павел Борисович, р. в 1902 в Москве, ст. Кусково, красноармеец, стрелок 29-й сд, погиб 2.7.1944 в Дисне.

ЯКОВЛЕВ Семен Леонтьевич, р. в 1898 в Омской обл., красноармеец, стрелок 29-й сд, погиб 3.7.1944 в Дисне.

ДОЛГИНОВСКИЙ СЕЛЬСОВЕТ

ЗАХОРОНЕНИЕ В Д. ЛЕОНПОЛЬ

АГАНИЧЕВ Федор Васильевич, р. в 1919, погиб 11.7.1944 в д. Дворчаны.

БАБАДЖАНОВ Шаран, ряд., погиб 5.7.1944 в д. Дворчаны.

БАХИРОВ Валентин, р. в 1908, ст. серж., погиб 10.7.1944 в д. Дворчаны.

БЫСТРОВ Иван Ефимович, красноармеец, погиб 4.7.1944 в д. Дворчаны.

ВЕЛИКИЙ М. С., ряд., погиб в д. Дворчаны.

ВЕСЕЛКИН Семен Миронович, ряд., погиб 12.7.1944 в д. Дворчаны.

ВЕШНЯКОВ Алексей Нестерович, р. в 1903 в д. Табань Угинского р-на Удмуртской АССР, лейт., ком. взвода 977-го сп 270-й сд, погиб 9.7.1944 в д. Дворчаны.

ВОЛКОВ Семен Миронович, ряд., погиб 10.7.1944 в д. Дворчаны.

ГОРОХОВ Иван Романович, красноармеец, погиб 9.7.1944 в д. Дворчаны.

ГОРЯЧЕВ Павел Иванович, лейт., погиб 2.7.1944 в д. Дворчаны.

ДМИТРИЕВ Иван Васильевич, гв. серж., погиб 7.7.1944 в д. Дворчаны.

ДРАГУНОВ Василий Иванович, р. в 1913, серж., погиб 10.7.1944 в д. Дворчаны.

ДУРАСОВ Григорий Федорович, серж., погиб 10.7.1944 в д. Дворчаны.

ЕРШОВ Иван Васильевич, серж., погиб 10.7.1944 в д. Дворчаны.

ЖУКОВА Клавдия Васильевна, р. в 1915, мл. серж., погибла 5.7.1944 в д. Дворчаны.

ЗАХАРОВ Михаил Федорович, погиб 10.7.1944 в д. Дворчаны.

ЗАХАРЧЕНКО Дмитрий Григорьевич, р. в 1920, серж., погиб 17.6.1944 в д. Дворчаны.

ЗУЛУНОВ Абфиналин, р. в 1916, погиб 16.7.1944 в д. Дворчаны.

ЗЯТЬКОВ Анатолий Яковлевич, р. в 1921, ряд., погиб 10.7.1944 в д. Дворчаны.

КОЛЕСНИК Василий Николаевич, р. в 1918 в д. Балановка Бершадского р-на Винницкой обл., лейт., ком. взвода 549-го отд. стройбата 270-й сд, погиб 11.6.1944 в д. Долгиново.

КРИКОВ Ипполит Александрович, р. в 1913, ряд., погиб 10.7.1944 в д. Дворчаны.

КЛЕВЦОВ Иван Ильич, мл. серж., погиб 5.7.1944 в д. Дворчаны.

КЛЮЕВ И. И., ряд., погиб в д. Дворчаны.

КНЯЗЮК Ф. И., мл. серж., погиб в д. Дворчаны.

КОКАРЕВ Василий Андреевич, р. в 1909, мл. серж., погиб 10.7.1944 в д. Дворчаны.

КОРОВИН Сергей Павлович, мл. серж., погиб 9.7.1944 в д. Дворчаны.

КОСЫРЕВ Иван Никифорович, р. в 1926, ряд., стрелок, погиб 17.7.1944 в д. Дворчаны.

КУЛЬГАВЫЙ Андрей Петрович, гв. красноармеец, погиб 10.7.1944 в д. Дворчаны.

КУРМАЕВ Александр Игнатьевич, ряд., погиб 17.7.1944 в д. Дворчаны.

КУЧКАЕВ Иван Данилович, р. в 1913, ряд., стрелок, погиб 10.7.1944 в д. Дворчаны.

ЛАЗАРКО, ряд., погиб в 1944.

ЛАРИН Александр Иванович, мл. серж., погиб 18.7.1944 в д. Дворчаны.

ЛЕЩЕКОВ Александр Иванович, ряд., погиб 7.1944 в д. Дворчаны.

МАЛАХОВ Сергей Дмитриевич, ряд., погиб 8.7.1944 в д. Дворчаны.

МАЛЫШЕВ А. А., ряд., погиб в 1944 в д. Дворчаны.

МАРДАНОВ Равшан, ряд., погиб 5.7.1944 в д. Дворчаны.

МОКРЕЦОВ В. Т., ряд., погиб в 1944 в д. Дворчаны.

МУХАМЕДЗЯНОВ Мансур Каюмович, ст. серж., погиб 19.7.1944 в д. Дворчаны.

НЕРЕТИН Семен Фролович, р. в 1913, ст. серж., погиб 5.7.1944 в д. Дворчаны.

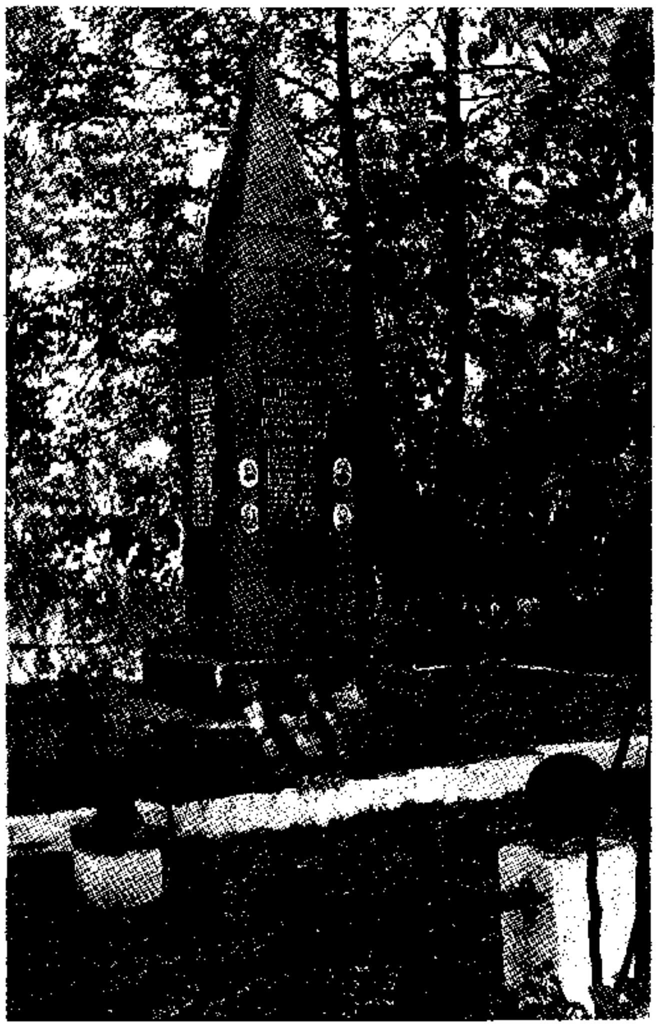

Помнік на брацкай магіле воінаў і партызан у в. Лявонпаль

НИКОНОВ Михаил Данилович, р. в 1925 на х. Косой Новоаскольского р-на Курской обл., мл. лейт., ком. взвода 3-го сб 975-го сп 270-й сд, погиб 6.7.1944 в д. Бурелом.

НОЗДРИН Петр Никифорович, мл. серж., погиб 5.7.1944 в д. Дворчаны.

ПОЛОВНИКОВ Александр Степанович, р. в 1905 в д. Камышлов Челябинской обл., нач. артиллерии 975-го сп 270-й сд, погиб 6.7.1944 в д. Бурелом.

ПЕТЕШЕВ Николай Михайлович, красноармеец, погиб 9.7.1944 в д. Дворчаны.

ПОЛОВЕЦ Семен Демьянович, гв. красноармеец, погиб 10.7.1944 в д. Дворчаны.

ПОЛТАВЧЕНКО Николай Иванович, красноармеец, погиб 10.7.1944 в д. Дворчаны.

ПОЛЯКОВ Лазарь Александрович, р. в 1925 в с. Мотовилово Чернукинского р-на Горьковской обл., мл. серж., помкомвзвода 29-й сд, погиб 2.7.1944 в д. Зайцево.

ПОПОВ Николай Иванович, мл. серж., погиб 15.7.1944 в д. Дворчаны.

ПРОШОВ И. В., ряд., погиб в 1944 в д. Дворчаны.

РАСЩУПКИН Федор Яковлевич, стар., погиб 10.7.1944 в д. Дворчаны.

СИДУН Алексей Филиппович, ряд., погиб 17.7.1944 в д. Дворчаны.

СЛАВОКРУГ Иван Яковлевич, ст. серж., погиб 20.6.1944.

СМИРНОВ Алексей Семенович, ряд., погиб 17.7.1944 в д. Дворчаны.

СМОЛЯНКИН Евстафий Иванович, красноармеец, погиб 15.10.1944 в д. Дворчаны.

СОТНИКОВ Федор Демьянович, красноармеец, погиб 17.7.1944 в д. Дворчаны.

СТАНКЕВИЧ Владимир Николаевич, гв. ряд., погиб 6.7.1944 в д. Дворчаны.

СУРКОВ Максим Афанасьевич, р. в 1909, мл. серж., погиб 15.7.1944.

СУЛЕЙМАНОВ Рахимжан, р. в 1910 в Алмаатинской обл., лейт. 973-го сп 270-й сд, погиб 6.7.1944 в д. Заборцы.

УСТЕНКО Иван Корнеевич, ряд., погиб 16.7.1944 в д. Дворчаны.

ФИЧАНОВ Абрам Антонович, ряд., погиб 24.11.1944.

ФРОЛКОВ Виктор Михайлович, р. в 1924 в с. Михайловское Мокшанского р-на Пензенской обл., гв. лейт., ком. св 9-й ср 975-го сп 270-й сд, погиб 6.7.1944 в д. Бурелом.

ФРОЛОВ Аркадий Георгиевич, красноармеец, погиб 19.6.1944.

ЧИРАТЬЕВ Сейман Кингинович, мл. серж., погиб 24.7.1944.

ШЕСТЕРОВ В. Г., ряд., погиб в 1944.

ШЕСТОПАЛОВ, ряд., погиб в 1944.

ЯРУШИН Михаил Павлович, р. в 1925 в д. Тимофеевка Эткуловского р-на Челябинской обл., мл. серж., снайпер 975-го сп 270-й сд, погиб 6.7.1944 в д. Бурелом.

ЗАУТЬЕВСКИЙ СЕЛЬСОВЕТ

ЗАХОРОНЕНИЕ В д. КОПТЕВО

ПОТЕМИН Игорь Георгиевич, р. в 1920, майор, погиб в 1944.

ЗАХОРОНЕНИЕ В г. МИОРЫ

АВЕРЧЕНКО Дмитрий Павлович, р. в 1923 в д. Барсуки Дубровенского р-на, лейт., ком. взвода 31-го гв. сп 9-й гв. сд, погиб 4.7.1944.

АЗАРЕНКО (АЗАРЕНКОВ) Михаил Ильич, р. в 1925 в Смоленской обл., серж., ком. со 302-го сп 29-й сд, умер от ран 8.7.1944 в д. Облятово.

АКУМБАЕВ Г. Н., серж.

АЛЬМАКАЕВ Г. А., ряд.

АРЕНДАРЧУК Дорофей Ефимович, ряд., погиб 14.6.1944.

АРТОМОНОВ, серж.

АСТАФЬЕВ Александр Никодимович, кап.

АФАНАСЬЕВ Иван Андреевич, р. в 1926 в с. Шадруха Угловского р-на Алтайского края, ефр., стрелок 18-го гв. сп 9-й гв. сд, погиб 6.7.1944 в д. Подявы.

АХМЕДОВ А. В., ряд.

АЯЗОВ Ташмет, р. в 1915 в г. Пржевальск, кап., зам. комбата по строевой части 31-го гв. сп 9-й гв. сд, погиб 4.7.1944.

БАЛУЕВ, ряд.

БАРАНОВ, ряд.

БАРМАСОВ Виктор Иванович, р. в 1926 в с. Монастырское Баландинского р-на Саратовской обл., ряд., стрелок 33-го гв. сп 9-й гв. сд, погиб 5.7.1944 в д. Дворище.

БАТМАНОВ Григорий Николаевич, красноармеец, погиб 10.7.1944 в д. Пестуны.

БАХАРЕВ (БЕХАРЕВ) Николай Васильевич, р. в 1926 в с. Плещеевка Гавриловского р-на Ярославской обл., ряд., стрелок 31-го гв. сп 9-й гв. сд, умер от ран 7.7.1944 в д. Дединка.

БАШКИРЦЕВ Павел Петрович, р. в 1922 на ст. Бурея в Забайкалье, мл. серж., ком. отд. 33-го гв. сп 9-й гв. сд, погиб 5.7.1944 в д. Дворище.

БАШКОВ П. Г., ряд.

БЕКАСОВ Михаил Павлович, р. в 1911 в д. Шокма Галичского р-на Ярославской обл., серж., наводчик 31-го гв. сп 9-й гв. сд, умер от ран 5.7.1944.

БЛИННИКОВ Константин Ефимович, р. в 1924 на руднике Кивда Амурской обл., ст. серж., заряжающий 31-го гв. сп 9-й гв. сд, умер от ран 6.7.1944 в д. Дединка.

БЛОХИН Алексей Федорович, р. в г. Западная Двина Калининской обл., гв. кап., пом. нач. штаба 29-й сд, погиб 3.7.1944 в д. Зайцево.

БОБРОВСКИЙ Павел Павлинович, р. в 1919 в д. Емельяново Лальского р-на Кировской обл., лейт., ком. взвода 18-го гв. сп 9-й гв. сд, погиб 6.7.1944.

БОГДАНОВ Михаил Мартынович, ряд., погиб 6.7.1944.

БОЙКО Алексей Матвеевич, р. в 1926 в с. Б. Озеро Горьковского р-на Омской обл., ряд., стрелок 18-го гв. сп 9-й гв. сд, умер от ран 5.7.1944 в 11-м омедсб в д. Пестуны.

БОЛЯК А. В., ряд.

БОНДАРЕНКО Алексей Ефимович, р. в 1919 в д. Томиловка Северного р-на Новосибирской обл., ст. серж., заряжающий 31-го гв. сп 9-й гв. сд, умер от ран 6.7.1944 в д. Дединка.

БОРИСОВ Василий Дмитриевич, гв. серж., погиб 5.7.1944.

БОЦЮК Михаил Михайлович, р. в 1908 в с. Хорунель Млыновского р-на Ровенской обл., ряд., стрелок 33-го гв. сп 9-й гв. сд, погиб 5.7.1944 в д. Дворище.

БОЯРИН, ряд.

БУДАНЦЕВ, серж.

БУДАКОВ И. Г., ряд.

БУЗЫГИН Виктор Федорович, р. в 1907 в г. Чита-2, Б. Острог, ряд., стрелок 33-го гв. сп 9-й гв. сд, погиб 6.7.1944 в д. Дединка.

БУРАК Феодосий Андреевич, р. в 1907 в Ровенской обл., ряд., стрелок 33-го гв. сп 9-й гв. сд, погиб 5.7.1944 в д. Дворище.

БУРДЫКИН Максим Яковлевич, ряд., погиб 28.3.1944.

ВАСИЛЬЕВ Иван Петрович, р. в 1917, ст. лейт., погиб 17.7.1944 в д. Зачеревье.

ВИДОВ Михаил Иванович, р. в 1904 в г. Ногинск Московской обл., ряд., стрелок 33-го гв. сп 9-й гв. сд, погиб 5.7.1944 в д. Дворище.

ВЛАСОВ Степан Иванович, р. в 1906 в д. Рудиновка Енисейского р-на Красноярского края, ряд., стрелок 31-го гв. сп 9-й гв. сд, умер от ран 5.7.1944 в 11-м омедсб в д. Пестуны.

ВОЙЦЕШЕК Аркадий Александрович, р. в 1924 в г. Киев, ряд., стрелок 31-го гв. сп 9-й гв. сд, умер от ран 6.7.1944 в д. Дединка.

ВОРОБЬЕВ Семен Ефимович, р. в 1923 в Шацком р-не Рязанской обл., ст. лейт., ком. взвода 29-й сд, погиб 3.7.1944.

ГЕНОВ А. П., ряд.

ГОДИН И. П., ряд.

ГОЛУБЕВ Михаил Федорович, р. в 1923 в д. Андриевская Ржевского р-на Калининской обл., лейт., ком. взвода 31-го гв. сп 9-й гв. сд, погиб 6.7.1944 в д. Воробьево.

ГОРЛОВ Дмитрий Михайлович, р. в 1924 в п. Толстовский Чернского р-на Тульской обл., ст. серж., пом. ком. взвода, убит 6.7.1944 в д. Дединка.

ГОРЯГИН Константин Филиппович, р. в 1922 в с. Петропавловка Быстронатовинского р-на Алтайского края, мл. лейт., ком. взвода 45 мм пушек 9-й гв. сд, убит 6.7.1944 в д. Дедино.

ГРУХМАНОВ, ряд.

ГУРЬЯНОВ Павел Иванович, ст. лейт., погиб 23.6.1944 в д. Жуки.

ДАВЫДОВ Сергей Захарович, ряд.

ДАНИЛОВ Петр Артемьевич, р. в 1914, ряд., погиб 27.7.1944.

ДЗЮБА Яков Давидович, р. в 1920 в г. Лесозаводск Уссурийского края, мл. серж., наводчик

33-го гв. сп 9-й гв. сд, погиб 5.7.1944 в д. Дворище.

ДЕХТЕРЕВ Иван Илларионович, ряд., погиб 15.12.1943.

ДОЛЬДОВ А. И., ряд.

ЕГОШИН Михаил Петрович, р. в 1914 в д. Курбаты Киглинского р-на Кировской обл., ст. серж., ком. отд. 973-го сп 270-й сд, погиб 4.7.1944 на х. Рыжие.

ЕФИМОВ И. И., ряд.

ЕШЕНГУЛОВ Михаил Прокофьевич, р. 27.12.1907, мл. серж., погиб 30.6.1944.

ЖУКОВ С. И., ряд.

ЖОЛДИНОВ, ряд.

ЗАДОРИН, серж.

ЗАЛОГИН В. Н., ряд.

ЗЕЛЕНКОВ Алексей Иванович, р. в 1909 в д. Маркуша Ветлужского р-на Горьковской обл., ст. серж., пом. ком. взвода, погиб 6.7.1944 в д. Дединка.

ЗОЛИНОВ Курбай, р. в 1923 в Андижанской обл., ряд., стрелок 33-го гв. сп 9-й гв. сд, погиб 5.7.1944 в д. Дворище.

ЗУБКОВ Федор (Петр) Федорович, р. в 1924 в с. Черемушки Ульяновского р-на Омской обл., мл. лейт., ком. взвода 31-го гв. сп 9-й гв. сд, погиб 4.7.1944.

ИБАЛДАЕВ Мочан, р. в 1923 в Турткульском р-не Каракалпакской АССР, серж., ком. отд. 31-го гв. сп 9-й гв. сд, умер от ран 6.7.1944 в 11-м омедсб в д. Пестуны.

ИВАНОВ А. П., ряд.

ИВАНОВ Николай Николаевич, р. в 1926 в д. Запруды Салдовского р-на Калининской обл., ряд., пулеметчик 31-го гв. сп 9-й гв. сд, погиб 6.7.1944.

ИЗВАРИН Николай Григорьевич, кап.

ИЗВАШЕВ М., ряд.

КАБАЗИН М., ряд.

КАЗАВАНСКИХ Я., ряд.

КАЗАКОВ Дмитрий Федорович, р. в 1918 в с. Бакола Башкирской АССР, ряд., стрелок, убит 6.7.1944 в д. Дединка.

КАШПИШИНСКИЙ Р. И., ряд.

КАРУНКОВ, ст. лейт.

КАТУНОВСКИЙ, ст. лейт.

КЕДРОВСКАЯ Раиса Яковлевна, р. в 1918, лейт., погибла 4.7.1944.

КЛЕВЦОВ Иван Ильич, р. в 1925 в Коротоякском р-не Воронежской обл., мл. серж., наводчик 973-го сп 270-й сд, погиб 5.7.1944 на х. Рыжие.

КОЛДАШОВ Вофа, р. в 1923 в д. Сивиляково Тарского р-на Омской обл., стрелок 31-го гв. сп 9-й гв. сд, убит 6.7.1944 в д. Дединка.

КОКОШИН Михаил Корнеевич, р. в 1924 в д. Николаевка Мглинского р-на Орловской обл., *ряд., стрелок 33-го гв. сп 9-й гв. сд, погиб* 6.7.1944 в д. Дединка.

КОЛЕСНИК, ряд.

КОРНЕЕВ Михаил Корнеевич, р. в 1925 в Орловской обл., ряд., стрелок 31-го гв. сп 9-й гв. сд, погиб 5.7.1944 в д. Дворище.

КОТЕЛЬНИКОВ Николай Александрович, р. в 1924, мл. серж., погиб 5.7.1944.

КОРИКИН Н. В., ряд.

КОРЯКИН, р. в 1922, ст. лейт., погиб 4.7.1944.

КОЧЕВ Михаил Яковлевич, р. в 1900, ефр., погиб 9.7.1944.

КОЧЕНКОВ Василий Иванович, р. в 1925 в д. Саванчаково Муромского р-на Горьковской обл., мл. серж., стрелок 18-го гв. сп 9-й гв. сд, погиб 6.7.1944 в д. Подявы.

КРЫЖАНОВСКИЙ Н. Г., майор.

КУЗЬМИЧЕНОК (КУЗЬМИЧЕВ) Павел Степанович, р. в 1925 в д. Блохино Борского р-на Горьковской обл., мл. серж., стрелок 18-го гв. сп 9-й гв. сд, погиб 6.7.1944.

КУЗУЛБАЕВ И. М., ряд.

КУЛНАСОВ Мукан, р. в 1910 в Рогинском р-не Актюбинской обл., мл. серж., ком. отд. 31-го гв. сп 9-й гв. сд, погиб 6.7.1944.

КУКЛИН В. В., ряд.

КУРИЦЫН Василий Иванович, р. в 1917 в д. Семушинская Усть-Янского р-на Архангельской обл., лейт., ком. минв 18-го гв. сп 9-й гв. сд, скоропостижно умер 6.7.1944 в д. Дедино.

ЛАВРИНОВ Иван Александрович, ряд., погиб 15.7.1944.

ЛЕЛЯК Иван Григорьевич, р. в 1923 в с. Кресляны Прилуцкого р-на Черниговской обл., ряд., стрелок 18-го гв. сп 9-й гв. сд, погиб 6.7.1944 в д. Дедино.

ЛИСИЧКИН И. М., старш.

ЛИХАЦКИЙ Роман Федорович, р. в 1906 в с. Бийска-Воля Рафаловского р-на Ровенской обл., ряд., стрелок 33-го гв. сп 9-й гв. сд, убит 4.7.1944 в д. Дворище.

МАЙГУРОВ Иван Федорович, красноармеец, погиб 16.6.1944.

МАЛОФЕЕВ Михаил Сергеевич, старш., погиб 19.1.1944.

МАМАКИН Виктор Петрович, р. в 1924 в г. Сызрань, серж., ком. отд. 33-го гв. сп 9-й гв. сд, погиб 4.7.1944 в д. Дворище.

МАНИК Анатолий Михайлович, ст. лейт., погиб 14.7.1944.

МАНЮХИН Михаил Евдокимович, ряд., погиб 10.7.1944 в д. Лебедево.

МАРЦИНКЕВИЧ Семен Илларионович, старш., погиб 3.7.1944.

МАТУШКИН Иван Петрович, р. в 1926 в с. Хмелевка Сорокинского р-на Алтайского края, ефр., стрелок 33-го гв. сп 9-й гв. сд, убит 5.7.1944 в д. Дворище.

МЕЛЬНИКОВ Егор Евстафьевич, р. в 1914 в д. Киселевка Пышкино-Троицкого р-на Новосибирской обл., ряд., стрелок 28-го сп 29-й сд, умер от ран 6.7.1944.

МЕРЗУН, ряд.

МИНИТИНЕЦ Петр Петрович, р. в 1913 в г. Кременец Тернопольской обл., ряд., стрелок 18-го гв. сп 9-й гв. сд, погиб 6.7.1944 в д. Подявы.

МИЛЮТИН Борис Алексеевич, ряд., погиб 6.3.1944.

МИРОНЧУК Афанасий Лукьянович, р. в 1925 в с. Миюничи Рафаловского р-на Ровенской обл., ряд., стрелок 33-го гв. сп 9-й гв. сд, погиб 4.7.1944 в д. Дворище.

МИШИН Герасим Григорьевич, р. в 1909 в г. Челябинске, ст. лейт., ком. роты 31-го гв. сп 9-й гв. сд, погиб 6.7.1944 в д. Воробьево.

МУЗУРОВ Николай Иванович, р. в 1923 в пос. Лывы Лысковского р-на Горьковской обл., мл. серж., ком. отд. 973-го сп 270-й сд, погиб 4.7.1944 на х. Рыжие.

НАЗАРОВ А. И., ряд.

НАЗИРОВ Телехан, р. в 1910 на х. Кзильшар Туракарганского р-на Натаганской обл., ряд., стрелок 106-го сп 29-й сд, умер от ран 8.7.1944 в д. Облятово.

НЕСТЕРОВ, лейт.

ПАВЛИН Иван Никонорович, ст. серж., погиб 6.7.1944 в д. Юдевичи.

ПАВЛИЧЕНКО Петр Ульянович, красноармеец, погиб 9.7.1944 в д. Шнурки.

ПАВЛОВ Афанасий Павлович, р. в 1911 в д. Тосматиево Умадышского р-на Казанской обл., ряд., пулеметчик 33-го гв. сп 9-й гв. сд, погиб 5.7.1944 в д. Дворище.

ПАВЛЮЧЕНОК Г., ряд.

ПАРАШИН, ряд.

ПАРПИЕВ Бантура, р. в 1925 в г. Андижан, ряд., стрелок 18-го гв. сп 9-й гв. сд, погиб 6.7.1944 в д. Дедино.

ПОДЬЯЧЕВ Александр Иванович, лейт., погиб 8.7.1944.

ПОМАЗЕНКО Василий Романович, р. в 1924 в с. Озерко Краюшинского р-на Алтайского края, мл. лейт., ком. взвода 31-го гв. сп 9-й гв. сд, погиб 5.7.1944.

ПОНАМАРЕВ Георгий Маркович, р. в 1894 в с. Топольное Хабаровского р-на Алтайского края, красноармеец, стрелок 29-й сд, погиб 5.7.1944 в д. Мальцы.

ПОНОМАРЕВ Николай Захарович, р. в 1925 в с. Чистое Щученского р-на Курганской обл., красноармеец, стрелок 29-й сд, погиб 5.7.1944 в д. Мальцы.

ПОРОХОНЬКО Лаврен Семенович, р. в 1926, ряд., погиб 13.1.1944 на х. Суковище.

ПУСТЫНСКИЙ Владимир Абрамович, р. в 1925 в г. Витебске, ряд., стрелок 18-го гв. сп 9-й гв. сд, погиб 6.7.1944 в д. Подявы.

ПУНЬКО Сергей Владимирович, р. в 1922, ряд., погиб 23.6.1944.

ПЧЕЛКИН Федор Кузьмич, р. в 1924 в с. Стриховка Кирсановского р-на Орловской обл., лейт., ком. св 29-й сд, погиб 6.7.1944 в д. Тычки.

ПШЕНИЦЫН Сергей Михайлович, ряд., погиб 9.7.1944 в д. Чепуки.

РАФАИЛОВ Леонид Николаевич, р. в 1913 в с. Завидово Калининской обл., ст. серж., ком. расчета 33-го гв. сп 9-й гв. сд, погиб 5.7.1944 в д. Дворище.

РАФЕЕВ Алексей Петрович, р. в 1923 в д. Паниково Почевского р-на Орловской обл., ряд., стрелок 31-го гв. сп 9-й гв. сд, погиб 5.7.1944 в д. Дворище.

РАХМАНОВ Мирза, р. в 1922 в Комсомолобадском р-не Таджикской ССР, ряд., артиллерист, оруд. номер 29-й сд, погиб 3.7.1944 в д. Долгиново.

РОМАНЮК Иван Максимович, р. в 1921 в д. Тараканово Дубенского р-на Ровенской обл., ряд., пулеметчик 18-го гв. сп 9-й гв. сд, погиб 6.7.1944 в д. Дедино.

РУДКОВСКИЙ Георгий Васильевич, р. в 1923 в с. Аршин Дубенского р-на Ровенской обл., ряд., пулеметчик 18-го гв. сп 9-й гв. сд, погиб 6.7.1944 в д. Подявы.

РЯБЕКОВ Я., ряд.

РЯБКОВ Андрей Петрович, р. в 1898, ряд., погиб 24.2.1944.

РЯЗАНОВ (РЯЗАНЦЕВ) Евгений Алексеевич, р. в 1925 в д. Марине Ильинского р-на Ивановской обл., ряд., стрелок 31-го гв. сп 9-й гв. сд, умер от ран 5.7.1944 в 11-м омедсб в д. Пестуны.

САВЧУК Панкрат Терентьевич, р. в 1909 в с. Сухо-Воля Рафаловского р-на Ровенской обл., ряд., стрелок 31-го гв. сп 9-й гв. сд, погиб 6.7.1944 в д. Дединка.

САДВОКАСОВ Рахатай (Казатай), р. в 1914 в Окмолинской обл., лейт., ком. взвода 18-го гв. сп 9-й гв. сд, умер от ран 4.7.1944 в д. Пестуны.

САДОВНИКОВ Анатолий Анатольевич, ряд., погиб 3.11.1944.

САДЫКОВ Ш., ряд.

САННИКОВ Евдоким Никитович, р. в 1924 в Алтайском крае, красноармеец, стрелок 29-й сд, погиб 5.7.1944 в д. Мальцы.

САРКАСЯН Саркис Амоякович, р. в 1922 в д. Додалу Талинского р-на Армянской ССР, ефр., пулеметчик 18-го гв. сп 9-й гв. сд, погиб 6.7.1944 в д. Дедино.

САРКО, кап.

САРЫЧЕВ Ива Яковлевич, р. в Челябинской обл., ст. серж. 166-й сд, погиб 2.7.1944.

СЕРГЕЕВ Евгений Арсентьевич, р. в 1925 в г. Калинин, серж., наводчик 31-го гв. сп 9-й гв. сд, погиб 6.7.1944 в д. Дединка.

СЕРДЦЕВ, ряд.

СИГИДУЛИН Гемят Сандович, р. в 1903 в с. Ушели Башкирской АССР, ряд., стрелок 33-го гв. сп 9-й гв. сд, погиб 4.7.1944 в д. Дворище.

СИДОРОВ Анатолий Васильевич, р. в 1926 в Алтайском крае, ефр., стрелок 33-го гв. сп 9-й гв. сд, погиб 5.7.1944 в д. Дворище.

СЛОБОДЧИКОВ Михаил Милентьевич, р. в 1925 в Алтайском крае, ряд., стрелок 33-го гв. сп 9-й гв. сд, погиб 4.7.1944 в д. Дворище.

СТАЦЕВИЧ В. М., ряд.

СТАРКОВ Н. И., ряд.

СТЕПЧЕНКО Андрей Илларионович, р. в 1913 в п. Ворошилово Фрунзенского р-на Ошской обл., мл. лейт., комсорг б-на 31-го гв. сп 9-й гв. сд, погиб 4.7.1944.

СТРОЧЕК, лейт.

СТУКАЧЕВ П. Н., ряд.

СУЛТАНОВ Ферман, р. в 1922 в г. Баку, ряд., пулеметчик 31-го гв. сп 9-й гв. сд, умер от ран 5.7.1944.

СУМИН Федор Федорович, р. 21.1.1924, гв. лейт., погиб 4.7.1944.

ТАБАЧКОВ Сергей Николаевич, р. в 1926 в Алтайском крае, ефр., стрелок 33-го гв. сп 9-й гв. сд, погиб 5.7.1944 в д. Дворище.

ТАРАСОВ Андрей Иванович, р. в 1911 в Бельском р-не Смоленской обл., ефр., телефонист 18-го гв. сп 9-й гв. сд, погиб 6.7.1944 в д. Подявы.

ТЕЛЕТИОН Степан Федосеевич, р. в 1921 в д. В. Вербно Степанского р-на Ровенской обл., ряд., стрелок 18-го гв. сп 9-й гв. сд, погиб 6.7.1944 в д. Подявы.

ТЕПЛИНСКИЙ Степан Иванович, р. в 1916, мл. лейт., погиб 2.6.1944 в д. Латовщизна.

ТИМОНИН Никифор Кузьмич, р. в 1900 в с. Марьин Брод Ульяновского р-на Орловской обл., красноармеец, стрелок 29-й сд, погиб 5.7.1944 в д. Мальцы.

ТОМИЛОВ М. Д., ряд.

ТОПЧАЛОВ, ряд.

ТРУШКИН Кузьма Семенович, р. в 1925 в д. Старо-Дрокино Ковылкинского р-на Мордовской АССР, мл. серж., ком. отд. 18-го гв. сп 9-й гв. сд, убит 6.7.1944 в д. Подявы.

УСКОВ Сергей Михайлович, р. в 1923 в д. Головизно Угличского р-на Ярославской обл., мл. серж., зам. ком. отд. 31-го гв. сп 9-й гв. сд, погиб 6.7.1944 в д. Désinка.

УТОМАРОВ Ю., ряд.

УТУРБАТУР А., ряд.

УШАКОВ Г. Ф., ряд.

ФАЙЗУЛИН Абдул, р. в 1904 в д. Ихонкина Савинского р-на Чувашской АССР, ряд., стрелок 18-го гв. сп 9-й гв. сд, погиб 6.7.1944 в д. Подявы.

ФАЛЬКЕВИЧ Александр Кузьмич, р. в 1897 в г. Кременец Тернопольской обл., ряд., стрелок 18-го гв. сп 9-й гв. сд, убит 6.7.1944 в д. Подявы.

ФЕДОРЧУК Борис Никифорович, р. в 1909 в с. Плешево Казинского р-на Ровенской обл., ряд., стрелок 31-го гв. сп 9-й гв. сд, погиб 6.7.1944 в д. Дединка.

ФЕЛЕНЮК Арсентий Зотович, р. в 1912 в с. Хорунель Млыновского р-на Ровенской обл., ряд., стрелок 33-го гв. сп 9-й гв. сд, погиб 5.7.1944 в д. Дворище.

ФЕЛЕНЮК Николай Зотович, р. в 1902 в с. Хорунель Млыновского р-на Ровенской обл., ряд., стрелок 31-го гв. сп 9-й гв. сд, умер от ран 5.7.1944 в 11-м омедсб в д. Пестуны.

ФЕДОРОВ Михаил Александрович, р. в 1925 на ст. Калзагай Новосибирской обл., серж., стрелок 29-й сд, умер от ран 5.7.1944 в д. Новое Село.

ФЕДОРОВ Николай Иосифович, р. в 1920, политрук, погиб 17.1.1944.

ФОТИН Феоктист Антонович, р. в 1897 в Алтайском крае, ряд., стрелок 33-го гв. сп 9-й гв. сд, погиб 5.7.1944 в д. Дворище.

ФРОЛЕНКОВ Евгений Титович, р. в 1922 в д. Геошики Смоленского р-на, старш., ком. отд. 29-й сд, умер от ран 6.7.1944 в д. Новое Село.

ХАЛИБАЕВ Ахмед, гв. ряд., погиб 5.7.1944.

ХАЛИКОВ Дона, р. в 1923 в Куляжской обл., ряд., стрелок 33-го гв. сп 9-й гв. сд, погиб 5.7.1944 в д. Дворище.

ХАПМЕТИРОВ, ряд.

ХАСАНОВ Ибиш Гусейнович, р. в 1914 в с. Н. Фляш Зангелянского р-на Азербайджанской ССР, ряд., стрелок 31-го гв. сп 9-й гв. сд, умер от ран 5.7.1944.

ХАСАНОВ Мамаш, р. в 1925 в Самаркандской обл., ряд., стрелок 33-го гв. сп 9-й гв. сд, погиб 5.7.1944 в д. Дворище.

ХВЕТКОВСКИЙ К., ряд.

ХАРЛАШОВ С. М.

ХРАПАТАЙ (ХРОЛАТАЙ) Степан Моисеевич, р. в 1906 в с. Мнев Черниговской обл., ряд., стрелок 18-го гв. сп 9-й гв. сд, умер от ран 5.7.1944 в 11-м омедсб в д. Пестуны.

ХУДЯКОВ Зиновий Яковлевич, р. 17.4.1916, погиб 7.7.1944.

ЦАРАПКИН Павел Сергеевич, р. в 1899, ряд., погиб 8.7.1944.

ЦЕРКОВНЫЙ Павел Семенович, р. в 1921 в с. Екатеринполь Киевской обл., ряд., телефонист 18-го гв. сп 9-й гв. сд, погиб 6.7.1944 в д. Подявы.

ЦИПКИН Борис Петрович, р. в 1907 в д. Щелятино Брасовского р-на Орловской обл., ряд., стрелок 18-го гв. сп 9-й гв. сд, умер от ран в 11-м омедсб в д. Пестуны.

ЦИЦИН В. П., ряд.

ЧАБАН Н., ряд.

ЧЕБАН (ЧЕБАК) Дмитрий Петрович, р. в 1926 в д. Решоты Кочковского р-на Новосибирской обл., ефр., стрелок 33-го гв. сп 9-й гв. сд, погиб 5.7.1944 в д. Дворище.

ЧЕПАС, серж.

ЧЕРЕМНЫХ Михаил Александрович, р. в 1925, ефр., погиб 9.7.1944.

ЧЕРЕНЕВ Трифон Андреевич, р. в 1910, красноармеец, погиб 6.7.1944.

ЧЕСНАКОВ Петр Платонович, ряд., погиб. 10.7.1944.

ШАВЫРКИН Тимо Поликарпович, р. в 1901 в д. Каревка Брицкого р-на Чувашской АССР, красноармеец, стрелок 973-го сп 270-й сд, умер от ран 5.7.1944 на х. Рыжие.

ШАПИРО Соломон Львович, р. в 1912 в Ольховском р-не Житомирской обл., красноармеец, стрелок 973-го сп 270-й сд, погиб 5.7.1944 на х. Рыжие.

ШЕВЧУК В. Н., ряд.

ШИШОВ Александр Феофанович, р. в 1904 в Тутаевском р-не Ярославской обл., ст. серж., пом. ком. взвода 18-го гв. сп 9-й гв. сд, погиб 6.7.1944 в д. Дедино.

ШУЛЯЧИНСКИЙ Сергей Фадеевич, р. в 1925 в д. Подцаревичи Колковского р-на Волынской обл., стрелок 18-го гв. сп 9-й гв. сд, погиб 6.7.1944 в д. Подявы.

ЮКУСОВ, серж.

ЯДРЫШНИКОВ В. М., ряд.

ЯКИШЕВ, ст. лейт.

ЯНКОВСКИЙ (ЯНОВСКИЙ) Александр Михайлович, р. в 1921 в Краснодарском крае, кап., зам. комбата 31-го гв. сп 9-й гв. сд, погиб 4.7.1944.

ЯЦКОВ Николай Павлович, серж., погиб 6.7.1944.

НИКОЛАЁВСКИЙ СЕЛЬСОВЕТ

ЗАХОРОНЕНИЕ В УРОЧИЩЕ ПУЩА

АЛЕША, погиб в 1941.

ДУБКОВ Иван, погиб в 1941.

ЗУБКОВ Николай, погиб в 1941.

СТЮЧИН Петр Васильевич, р. в 1920, ряд., погиб в 1941.

НОВОПОГОСТСКИЙ СЕЛЬСОВЕТ

ЗАХОРОНЕНИЕ В д. МАХИРОВКА

ЧЕРКАС Михаил, погиб в 1944.

ЗАХОРОНЕНИЕ В д. НОВЫЙ ПОГОСТ

АСЕОЯНОВ Семен Павлович, р. в 1907 в Орловской обл., 166-я сд, погиб 1.7.1944 в имении Купчелево.

БАРАНОВ Андрей Алексеевич, погиб 2.7.1944 в д. Старый Погост.

БАРАНОВСКИЙ Афанасий Минович, красноармеец, погиб 10.7.1944 в д. Старый Погост.

БАТЬКОВ Иван Михайлович, ст. лейт., погиб 4.7.1944 в д. Новый Погост.

БЕЛЕТНЕВ Александр Владимирович, р. в 1896 в Рязанской обл., 166-я сд, погиб 2.7.1944 в имении Купчелево.

БЕРСЕНЕВ (Берстенев) Александр Владимирович, серж., погиб 2.7.1944 в д. Старый Погост.

БИРЮЛИН Виктор Терентьевич, р. в Челябинской обл., ст. серж. 166-й сд, погиб 2.7.1944 в д. Новый Погост.

БОГИРЕВ Сабир, р. в 1913 в Каракалпакской АССР, 166-я сд, погиб 2.7.1944 в имении Купчелево.

БОЯРКИН Григорий, гв. серж., погиб 6.7.1944 в д. Пестуны.

БУХИРОВ Андрей Алексеевич, р. в 1926 в Ровенской обл., 166-я сд, погиб 2.7.1944 в имении Купчелево.

ВОРОНКОВ Григорий Михайлович, р. в 1904 в Челябинской обл., красноармеец 166-й сд, погиб 1.7.1944 в д. Старый Погост.

ГОЛЫШЕВ (ГОМШОВ) Михаил Никитович, р. в 1902 в Челябинской обл., красноармеец 166-й сд, погиб 2.7.1944 в д. Новый Погост.

ГОРОШКО Тимофей Васильевич, р. в Тернопольской обл., ряд., 166-й сд, погиб 2.7.1944 в д. Новый Погост.

ДЕРГЕНЬ Эдельфонс Никодимович, р. в Челябинской обл., 166-я сд, погиб 8.7.1944 в д. Новый Погост.

ДЖУРАЕВ Барат, р. в 1925 в Ленинобадской обл., 166-я сд, погиб 2.7.1944 в имении Купчелево.

ДЖУЧАСАМИЕВ Муратбек, р. в 1914 в Фрунзенской обл., 166-я сд, погиб 2.7.1944 в имении Купчелево.

ДМИТРИЕВ Алексей Алексеевич, р. в 1926 в Красноярском крае, 166-я сд, погиб 7.7.1944 в д. Круковщина.

ЖИДКИХ Алексей Васильевич, р. в 1916 в Курской обл., 166-я сд, погиб 1.7.1944 в имении Купчелево.

ИВАНОВ Василий Иванович, р. в 1921, ряд., погиб в д. Пустошка 14.7.1944.

ИВАНОВ Михаил Спиридонович, р. в 1925 в Калининской обл., 166-я сд, погиб 1.7.1944 в имении Купчелево.

ИЛЬНИЦКИЙ Сидор Антонович, р. в 1910 в Тернопольской обл., 166-я сд, погиб 6.7.1944 в д. Круковщина.

КОВАЛЬЧУК Илья Ермолаевич, р. в Челябинской обл., ряд. 166-й сд, погиб 2.7.1944 в д. Старый Погост.

КОЗЛОВСКИЙ Василий Георгиевич, ряд., погиб 28.6.1944 в д. Старый Погост.

КОМАРОВ Петр Григорьевич, р. в 1915 в Воронежской обл., 166-я сд, погиб 7.7.1944 в д. Круковщина.

КОТОВ Борис Лукич, мл. лейт., погиб 4.7.1944 в д. Новый Погост.

КРИВАЛЬЦЕВИЧ Петр Иванович, р. в Челябинской обл., 166-я сд, погиб 10.7.1944 в д. Круковщина.

КРЫЛОВ Максим Матвеевич, ст. серж., погиб 2.7.1944 в д. Старый Погост.

КУМЕНИЧЕВ Константин Константинович, р. в Челябинской обл., 166-я сд, погиб 2.7.1944 в д. Старый Погост.

МАЙОРОВ Сергей Сергеевич, р. в Челябинской обл., красноармеец 166-й сд, погиб 3.7.1944 в д. Новый Погост.

МИНЕНОК Николай Яковлевич, ряд., погиб 2.7.1944 в д. Новый Погост.

МИШАРИН Василий Иванович, р. в 1914 в Коми АССР, 166-я сд, погиб 6.7.1944 в имении Купчелево.

НАВОЛОКИН Гавриил Трофимович, р. в 1911 в Рязанской обл., ряд. 166-й сд, погиб 2.7.1944 в д. Новый Погост.

ПАНАСЮК Иван Яковлевич, р. в Челябинской обл., ряд. 166-й сд, погиб 2.7.1944 в д. Старый Погост.

ПЕРВУШИН Николай Иванович, лейт., погиб 17.7.1941 в д. Новый Погост.

ПЕТРУСЕВИЧ Михаил Михайлович, р. в Челябинской обл., лейт. 166-й сд, погиб 12.7.1944 в д. Новый Погост.

ПЕТРУЧЕК Алексей Герасимович, р. в Челябинской обл., ряд. 166-й сд, погиб 2.7.1944 в д. Старый Погост.

ПОЛЕЙ Петр Дмитриевич, р. в 1925 в Челябинской обл., 166-я сд, погиб 1.7.1944 в имении Купчелево.

ПОНОСА Иван Яковлевич, р. в 1924 в Челябинской обл., 166-я сд, погиб 2.7.1944 в имении Купчелево.

ПОТАПЕНКОВ (ПОТАПЕНКО) Федор Федорович, р. в 1923, ряд. 166-й сд, погиб 2.7.1944 в д. Старый Погост.

ПРУДНИКОВ Никита Архипович, р. в 1917 в Челябинской обл., ефр. 166-й сд, погиб 2.7.1944 в д. Старый Погост.

РЫЖКОВ Николай Леонтьевич, р. в 1925 в Татарской АССР, 166-я сд, погиб 9.7.1944 в д. Круковщина.

СЕРЕДЮК (СЕРДЮК) Федор Филиппович, р. в 1916 в Челябинской обл., ряд. 166-й сд, погиб 2.7.1944 в д. Старый Погост.

СМИРНОВ Назар Макеевич (Максимович), р. в 1915 в Московской обл., мл. серж. 166-й сд, погиб 2.7.1944 в д. Старый Погост.

СОБОЛЕВ Яков Павлович, р. в 1917 в Витебской обл., старш. 166-й сд, погиб 2.7.1944 в д. Старый Погост.

СТАЦЕНКО Михаил Яковлевич, р. в 1925 в г. Новоарцевск Кировоградской обл., мл. лейт., ком. 3-го взвода 7-й ср. 166-й сд, погиб 2.7.1944 в имении Купчелево.

СТОРОШУК Иван Петрович, ст. лейт., погиб 23.6.1944 в д. Новый Погост.

ТИМОФЕЕВ Алексей Исакович, серж., погиб 12.7.1944 в д. Песчанка.

ТОКАРЕВСКИЙ Александр Афанасьевич, р. в 1919 в Челябинской обл., серж. 166-й сд, погиб 2.7.1944 в д. Старый Погост.

ТРЕТЬЯКОВ Захар Леонтьевич, р. в 1906 в Курской обл. 166-й сд, погиб 7.7.1944 в имении Купчелево.

ТРОФИМОВ Григорий Алексеевич, р. в 1890 в Витебской обл., 166-я сд, погиб 9.7.1944 в имении Купчелево.

ФАРВАЕВ Гимат Фаробаевич, р. в 1914 в Башкирской АССР, 166-я сд, погиб 10.7.1944 в имении Купчелево.

ХАЙНАЗАРОВ Базарбай, р. в 1905 в Челябинской обл. 166-й сд, погиб 1.7.1944 в имении Купчелево.

ЧАЙКИН Алексей Тимофеевич, р. в 1918 в Чувашской АССР, 166-я сд, погиб 7.7.1944 в д. Круковщина.

ЧИБУНИН Василий Иванович, р. в 1900 в Челябинской обл., 166-я сд, погиб 2.7.1944 в имении Купчелево.

ШЕВЧУК Василий Андреевич, р. в 1923 в д. Веселый Яр Ольгинского р-на Приморского края, ряд., стрелок 18-го гв. сп 9-й гв. сд, погиб от ран 6.7.1944 в д. Пестуны, 11-й омедсб.

ЯЦЫНОВ Петр Степанович, р. в 1923 в Запорожской обл., 166-я сд, погиб 5.6.1944 в д. Круковщина.

ПЕРЕБРОДСКИЙ СЕЛЬСОВЕТ

ДЕРЕВНЯ КАМЕНПОЛЬЕ

НЕИЗВЕСТНЫЙ солдат, погиб в 1944.

ПОВЯТСКИЙ СЕЛЬСОВЕТ

ДЕРЕВНЯ ЛУПОВЩИНА

ПАХСАШВИЛИ.
НЕИЗВЕСТНЫЙ солдат.
НЕИЗВЕСТНЫЙ солдат.

УЗМЕНСКИЙ СЕЛЬСОВЕТ

ДЕРЕВНЯ УЗМЕНЫ

НЕИЗВЕСТНЫЙ солдат, погиб 7.1944.

ЧЕРЕССКИЙ СЕЛЬСОВЕТ

ЗАХОРОНЕНИЕ В д. МАСЕВЦЫ

АУГАНБАЕВ Курманкул, р. в 1901 в Джамбульской обл., ряд., стрелок 18-го гв. сп 9-й гв. сд, погиб 4.7.1944.

Помнік на магіле невядомага салдата ў в. Камянполле

БАСЮК Алексей Владимирович, ряд., погиб 6.7.1944.

БЛАЖЕЙ Даниил Павлович, р. в 1923 в д. Шинкевицы Вишняковского р-на Тернопольской обл., ряд., стрелок 18-го гв. сп 9-й гв. сд, погиб 4.7.1944.

БОНДАРЕВ Иван Васильевич, р. в 1921 в с. Копановка Енотаевского р-на Сталинградской обл., мл. серж., зам. ком. отд. 18-го гв. сп 9-й гв. сд, погиб 4.7.1944.

БОРШИКЕВИЧ (БОРТИЛЕВИЧ) Владимир Тимофеевич, р. в 1924 в д. Бутейки Степанского р-на Ровенской обл., стрелок 18-го гв. сп 9-й гв. сд, погиб 4.7.1944.

ВЛАДИМИРОВ Иван Владимирович, красноармеец, погиб 22.7.1944.

ВОСКОБОЙНИКОВ Степан Иванович, р. в 1925 в с. Чернигово Семиозерного р-на Кустанайской обл., ряд., стрелок 18-го сп 9-й гв. сд, убит 4.7.1944.

ДАНЬШОВ Николай Тихонович, р. в 1925 в пос. Боровцы Чалнинского р-на Татарской АССР, мл. серж., зам. ком. отд. 18-го гв. сп 9-й гв. сд, убит 4.7.1944.

ДЕНЕЖКО Виктор Никифорович, р. в 1926 в с. Романовка Завьяловского р-на Алтайского края, ефр., стрелок 18-го гв. сп 9-й гв. сд, убит 4.7.1944.

ДЬЯКОВ Павел Федорович, р. в 1926 в с. Романовка Завьяловского р-на Алтайского края, ефр., стрелок 18-го гв. сп 9-й гв. сд, убит 4.7.1944.

ЕВСТЕГНЕЕВ Виктор Иванович, р. в 1909 в г. Клин Московской обл., ряд., стрелок 18-го гв. сп 9-й гв. сд, погиб 4.7.1944.

ЕСИКОВ Василий Прокофьевич, р. в 1915 в с. Якувинцы Шахлинского р-на Тамбовской обл., стрелок 18-го гв. сп 9-й гв. сд, погиб 4.7.1944.

ЗАГИДУЛИН Гильмула, ряд., погиб 4.7.1944.

ЗЫКОВ Павел Карпович, р. в 1924, ряд., погиб 24.7.1944.

ИВАНОВ Василий Александрович, р. в 1926 в д. Артемино Сандовского р-на Калининской обл., ком. отд. 18-го гв. сп 9-й гв. сд, погиб 4.7.1944.

ИЛЬИНЫХ Яков Дементьевич, р. в 1901 в с. Куликово Алтайского края, ряд., стрелок 18-го гв. сп 9-й гв. сд, погиб 4.7.1944.

КРЕБНЕВ (КРАЙНЕВ) Николай Григорьевич, р. в 1925 в с. Новоселки Вачского р-на Горьковской обл., мл. серж., пулеметчик 18-го гв. сп 9-й гв. сд, погиб 4.7.1944.

КРОШИН Николай Иванович, серж., погиб 6.7.1944.

ЛОГВЕНЮК Калиник Мелентьевич, р. в 1909 в с. Хорупань Млыновского р-на Ровенской обл., ряд., стрелок 18-го гв. сп 9-й гв. сд, погиб 4.7.1944.

МАКСУМОВ Салихьян, р. в 1917 в г. Казань, серж., телефонист 18-го гв. сп 9-й гв. сд, погиб 4.7.1944.

МАХОНЬКОВ Василий Евгеньевич, р. в 1924 в Алтайском крае, мл. серж., пулеметчик 18-го гв. сп 9-й гв. сд, погиб 4.7.1944.

МЕТКАЛИН Калин Родионович, д. Маневичи Волынской обл., ряд., стрелок 18-го гв. сп 9-й гв. сд, погиб 4.7.1944.

НИГМАТУЛИН Надыл, р. в 1926 в с. Бишкоры Павлодарского края, ефр., стрелок 18-го гв. сп 9-й гв. сд, погиб 4.7.1944.

ПАНКРАТОВ Александр Семенович, р. в 1914 в г. Чкалов, кап., ком. пр. 18-го гв. сп 9-й гв. сд, погиб 4.7.1944.

ПОПОВ Григорий Петрович, р. в 1926 в д. Шивера Емельяновского р-на Краснодарского края, мл. серж., стрелок 18-го гв. сп 9-й гв. сд, погиб 4.7.1944.

САВИН Николай Иванович, р. в 1925, ряд., погиб 5.7.1944.

САЛИЕВ Нуборах, р. в 1914 в с. Киряль Касанского р-на Наманганской обл., ряд., стрелок 18-го гв. сп 9-й гв. сд, погиб 4.7.1944.

СЕМЕНОВ Николай Глебович, р. в 1923, ряд., погиб 23.7.1944.

СЕРДЮК Анатолий Андреевич, р. в 1926 в с. Черно-Корвник Угловского р-на Челябинской обл., ефр., стрелок 18-го гв. сп 9-й гв. сд, погиб 4.7.1944.

ТЕР-АКОПЯН Александр Леонтьевич, р. в 1921 в г. Ростов, лейт., ст. адъютант 18-го гв. сп 9-й гв. сд, погиб 4.7.1944.

ТУРУЛИН Василий Иванович, р. в 1895 в г. Саратов, ряд., стрелок 18-го гв. сп 9-й гв. сд, погиб 4.7.1944.

ХАМРОВ Николай Иванович, р. в 1926 в с. Озеро-Кузнецово Уголовского р-на Алтайского края, ряд., стрелок 18-го гв. сп 9-й гв. сд, погиб 4.7.1944.

ХОМЧЕНКОВ Федор Иванович, красноармеец, погиб 22.7.1944.

ЦАНАЕВ (ЦАПАЕВ) Василий Георгиевич, р. в 1910 на ст. Петровский Завод Читинской обл., ряд., бронебойщик 18-го гв. сп 9-й гв. сд, погиб 4.7.1944.

ЧИЧКОВ Николай Васильевич, р. в 1922 в д. Аложайка Камышинского р-на, ряд., стрелок 18-го гв. сп 9-й гв. сд, погиб 4.7.1944.

ЯЗНЕНСКИЙ СЕЛЬСОВЕТ

ДЕРЕВНЯ ЯЗНО

СТАКАНОВ Виктор Александрович, р. в 1913, гв. старш., шофер отд. «Смерш», умер от ран 6.7.1944 в 503-м ппг.

Партызаны і падпольшчыкі — ураджэнцы іншых раёнаў і абласцей, якія загінулі і пахаваны на тэрыторыі раёна

ГОРАД ДЗІСНА, БРАЦКАЯ МАГІЛА

ГАНЕБНЫ А.
ГАНСКІ Уладзімір Уладзіміравіч, забіты ў 1944.
ГЛАДКОЙ Канстанцін Іванавіч.
КАЗЛОЎСКІ Уладзімір Іосіфавіч, загінуў 27.12.1943.
КАРАЛЁЎ Міхаіл Мікітавіч.
КУЗЬМІН Я.
ЛАТЫШКЕВІЧ Н.
МАРКОВІЧ Аляксей Іванавіч, н. у 1924, загінуў 7.1944.
МАЛАТОК Іван Несцеравіч, н. у 1916, загінуў 3.5.1944.
МУГНАЙТАСАЎ А.
НАБЕЕЎ Аляксандр Васільевіч.
РУДАКОЎ Д.
САНЬКО І.
ФІНАБЕЕЎ Леанід.
ЦІТОВА Марыя Іванаўна.
ШАРДЗЕЎ Сяргей Яфімавіч.
ШУРЭМАЎ В. Ф.

ЗАВУЦЦЕЎСКІ СЕЛЬСАВЕТ

ВЁСКА ГАЛЁНЧЫНА

РАДЫСТКА Ліза, загінула ў 1944.

ВЁСКА КОПЦЕВА

БЕЛАВУСАЎ Віктар Мікітавіч, н. у 1925, загінуў у 1943.
ВАРАБЕЕЎ Іван Лявонавіч, н. у 1925, загінуў у 1943.
МАРОЗ Сцяпан Фёдаравіч, н. у 1918, загінуў 17.9.1943.

ГОРАД МІЁРЫ, БРАЦКАЯ МАГІЛА

АДАМЯН М. С.
ВЫСОЦКІ А. А.
ГРОБАЎ П.
ГРЫЖМЯКОЎСКІ І.
КАЦ С.
КРУЧКОЎ Васіль Ягоравіч.
МЯТЛЮК Пётр Яфімавіч.
РАССАМАХІН.
САЛАЎЁЎ Д.
ТАЛСТОЙ Пётр Васільевіч, н. у 1915, загінуў 13.10.1943.

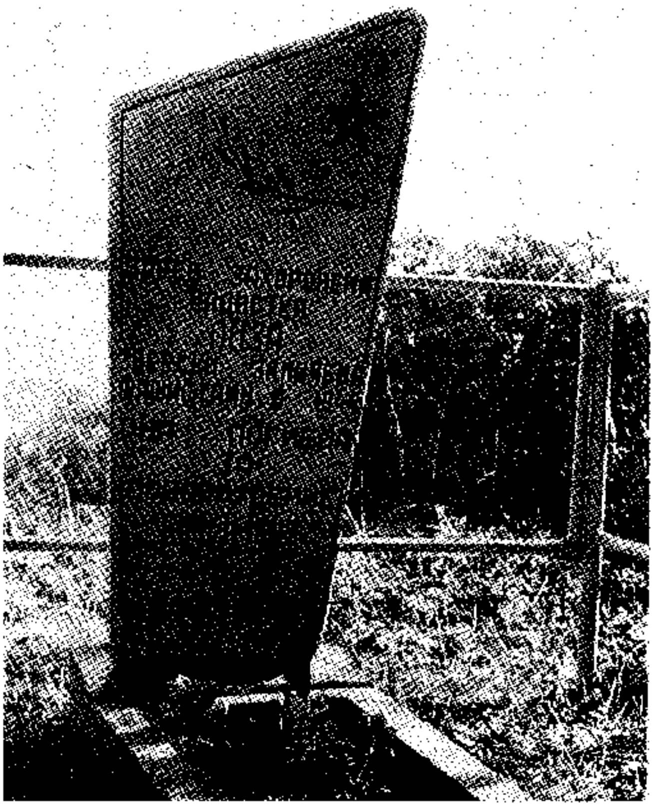

Помнік на магіле радзісткі Лізы ў в. Галёнчына

ТАРАСЕНКАЎ А. Т.
ШАБАЎ А. Г.
ШАМЁНАК Віктар Сямёнавіч, н. у 1922, загінуў 24.5.1944.
ЯРМАК М. І., кам. 4-й Бел. партыз. брыгады.

ЧЭРАСКІ СЕЛЬСАВЕТ

ВЁСКА МАСЕЎЦЫ, БРАЦКАЯ МАГІЛА

КЛЯШТОРНЫ Максім Максімавіч, н. у 1921, загінуў 7.5.1944.
КУХТА Ігнат Іванавіч, н. у 1920, загінуў 28.3.1944.
ЧАРНОЎ Мікалай Аляксандравіч, загінуў 6.6.1944.

ВЁСКА ПАЦЕЕНКІ

МІЛУН Аляксей Антонавіч, н. у 1921, загінуў у 1943.

ЯЗНЕНСКІ СЕЛЬСАВЕТ

ВЁСКА БАСЯНКІ

МАРКАВЕЦ Аляксандр Лук'янавіч, н. у 1919, рад. партыз. брыг. Мядзведзева, загінуў 10.12.1942.